SUPORTERII LUI POLI ȘI-AU PIERDUT RĂBDAREA

SPORT VEST

• Anul IV Nr. 1 (105) • 11-17 Ianuarie
Apare marți • 8 pagini • 100 lei

■ MAGNET ■ MAGNET ■ MAGNET ■ MAGNET ■

Scrisoare deschisă pentru Vest SPORT a GALERIEI "ALB - VIOLETE"

VOCEA PORUMBELULUI ÎNCUIAT

(nu iese fum fără zvon, cu poliția pe stadion...)

● În primul rând vă spun "La mulți ani!" E drept, cu juma' de cioc, fiindcă trebuie să vă mărturisesc că am fost cam îngrijorat de sărbători. Tot bătând drumurile mi-am șoptit în gușă: "**Cu ce-o să-ți umpli rubrica, bă' Ionică, pentru că uite, când fotbal nu e, nimic nu e!**" Și când eram eu mai amărât, cu cine credeți că mă întâlnesc? Cu Marcel Baban. Care, deși joacă în Germania și câștigă onorabil, vrea să revină la Poli!?! Că în Bundesliga e greu de urcat de la fața locului. E mai bine să vii consacrat! Nu-s ce consacrare poa' să-i ofere Poli, da' nu de aia nu-i interesată de serviciile lui Marcel. Ci pentru că ar trebui să dea banii înapoi! Și se plâng oamenii de la "Expres" (birtu', nu ziaru') că duc lipsă de vârfuri. Da' o dat pe Strizu de trei ori mai mult decât o luat pe Baban!! Că-i mai bun ce-i în curtea vecinului (Jackie). Deși Lucian Popescu dă probe prin Ungaria, iar Săvoiu, despre care am tot gângurit, e în tratative cu Raba Eto Gyor! ● Roby Benczik e supărat pe mine. Cică l-am acuzat de terorism. După experta sa părere, ceea ce a făcut el în acceleratu' Craiova - Timișoara a fost eroism!? Eu rămân la părerea mea, deși trebuie să califc drept eroism ceea ce face el pentru C.S.M.R. Un adevărat luptător de comando! Dar Adi Cuzmanovici nu-l vrea oficial. Îi place singur. Pardon, cu Pădureanu. Cel puțin eu așa înțeleg când îl aud că se laudă că-i dă Bistrița trei jucători dacă se înscrie în lupta pentru promovare. Păi bine Adișor, acum în ce luptă e înscris C.S.M.R.-ul? (Cu Robi, sau fără Robi) ● Apropo de Robi. Aud că adulmecă pe la Gloria. Șocant pentru Marius Popescu, nu? ● U.T.A. a primit un ultimatum de la f.r.f. pentru a plăti datoria de 2.000.000, pentru Sinescu, la Universitatea Craiova. Cine-i dă ultimatum Brașovului pentru 1.400.000 lei, pe care trebuie să-i plătească UTA-ei pentru Roland Nagy? De Dinamo ce să mai ciripesc, când e dator 2.000.000 pentru - țineți-vă bine - Cheregi!! Da' ăia n-au lege. Mai sunt datori Corvinului pentru Hanganu, Jiului pentru Militaru și C.S.M.R.-ului pentru Pușcaș! Și ne-au acuzat unii că am fost duri când am scris în manșetă: "**Ahee, ahoo, să moară Dinamo!**" Vă spun eu. Am fost blânzi...

■ **ION GOLUMBU**

P.S.: Era să uit de încă o întâlnire a mea. Cu Enică Matache, ex-Gloria Reșița, care acum joacă în Germania, în liga a doua, la Union Berlin. N-o duce rău. Ia teoretic 4.500 DM pe lună. Practic însă ia doar juma'. Restul în caz de promovare. Acolo-i profesionism. Aici, la Poli, se dă primă și la egal acasă!?! Nu-s de vină jucătorii. Conducerea. Că ia și ea. Primă...

SILVIU IORGULESCU: "DOMIDE nu m-a ajutat deloc!"

ROBI BENCZIK LA GLORIA REȘIȚA?

CÂND ÎȘI VA PLĂTI DINAMO DATORIILE?

TRAILER

COSTICĂ ŞTEFĂNESCU:

"Consider că Poli are un lot echilibrat (...), am certitudinea că există un potenţial valoric ridicat." (Vest SPORT - 7.09.93)

"Poli a deziluzionat şi mi-e ruşine că antrenez o astfel de echipă... ." (Vest SPORT - 30.11.93)

"Părerea mea este că dacă facem 6 puncte în aceste ultime 3 meciuri, ne vom salva." (Vest SPORT - 6.12.93)

"De la Piatra Neamţ cred că Poli va aduce primele puncte din deplasare, în actualul campionat!" (Vest SPORT - 21.12.93)

PLAY

DIVIZIA SPORT N-A RĂMAS DATOARE

Primim de la Radio Timişoara

După acuzaţia arădeană (CS Astra şi CS Arad) de după "Sărbătoarea sporturilor", organizată de Divizia Sport de la Radio Timişoara, pentru a nu fi oferit premii sportivilor Lucia Mihalache - tir şi Marius Cihărean - haltere, Divizia Sport receptivă la "semnalele" sonore ale d-lui Gheorghe Biriş şi preşedintelui CS Arad, a expediat suma de 4000 lei, reprezentând cheltuielile de deplasare a celor doi sportivi pe ruta Arad -' Timişoara. Fotocopiile chitanţelor stau mărturie!

Divizia Sport Radio Timişoara

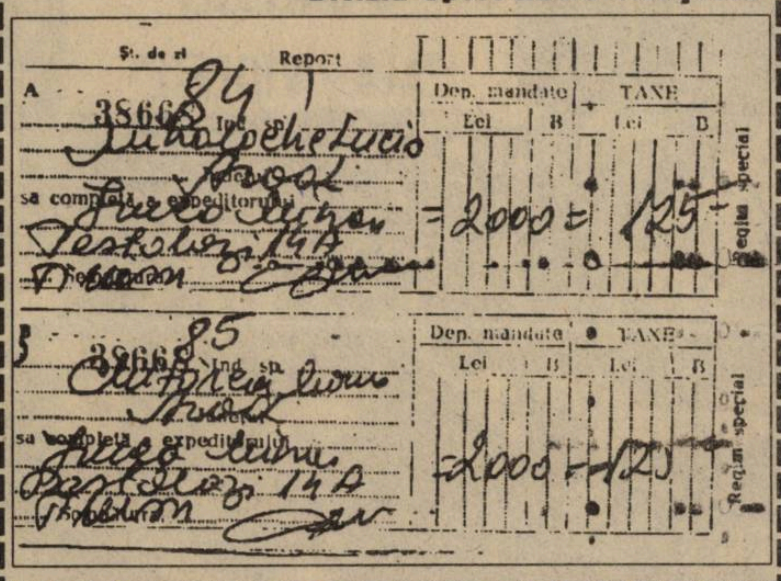

PLICUL CU SURPRIZE

Îmi cer scuze că nu voi putea răspunde tuturor cititorilor care ne-au scris, dar, din lipsă de spaţiu, iată, doar odată cu întreruperea campionatului de fotbal, mi-a reapărut rubrica.

ŢĂPÂRDEA DOREL (Timişoara). Deşi despre subiectele şi critile pe care ni le-aţi adus am mai scris în această rubrică, tocmai pentru că sunteţi, după cum mărturisiţi, cititor constant şi consacrat al Vest Sportului, încerc să lămuresc cele patru probleme (critici) pe care ni le aduceţi.

1. Ziare sub 100 lei nu prea mai sunt. Mai ales un săptămânal, ca al nostru, în care spaţiul acordat reclamelor comerciale este mic şi câteodată inexistent. Nu avem nici o vină că tiparul este de multe ori necalitativ. Nu suntem în posesia unei poligrafii proprii şi altă posibilitate decât Helicon nu avem. Fiţi convins că avem şi noi pretenţiile noastre grafice mult mai ridicate. Dar, repet, nu depinde de noi. Oricum, veţi recunoaşte că ultimele numere apărute anul trecut, au mai multă acurateţe.

2. Faptul că de două ori în anul trecut ziarul a apărut, în Timişoara, miercurea, este, de asemenea, independent de noi. A fost "mâna" difuzării. Care, normal, nu e a noastră. Şi ca dovadă, acele numere au apărut la Arad şi Reşiţa, marţi, la prima oră a dimineţii!

3. Şi noi încercăm să publicăm cât mai multe noutăţi "de culise". Nu degeaba am permanentizat rubrici ca: "Vocea Porumbelului", "Urechea ciulită", "Nu-i vestiaru' seif de bancă", "Glasul Cişmigiului" şi altele.

4. Întâlniri periodice cu cititorii sunt mai greu de organizat. Oricum, noi suntem deschişi la orice sugestie, care ne poate veni telefonic, în scris, sau printr-o simplă vizită la redacţie. Vă aşteptăm, deci...

N. GOLUMBU (???). Aţi sesizat corect că nu ne plac cluburile dpartamentale! Nu numai pentru ce-au fost ele înainte, ci şi pentru că adevăratul profesionism nu concepe aşa ceva. Trebuie să recunoaştem însă că în ţările cu ligi profesioniste reale nu există nici cluburi studenţeşti...

Nu împărtăşesc însă ideea dumneavoastră ca Poli să-şi schimbe numele în Ripensia. Acest lucru ar fi posibil doar dacă alb-violeţii ar fi "abonaţi" la campionat, cupă, sau cupele europene. În situaţia actuală doar ar face numele de râs.

URLEA DANIEL (Sibiu). Reportajul dumneavoastră de la meciul Inter Sibiu - UTA este, aşa cum speraţi, destul de reuşit. Oricum, ne bucură că avem cititori şi pe malul Cibinului. În ideea că ne vom extinde până acolo, sunteţi primul pe lista potenţialilor colaboratori. Până atunci puteţi să ne scrieţi şi să ne trimite-ţi alte informaţii şi date din fotbalul sibian.

UN CITITOR. Deşi, de obicei, nu răspund celor care nu se semnează, vă răspund totuşi pentru a lămuri şi alţi cititori. Pe vremea când apăream în două culori, tiparul se făcea cu o rotativă clasică şi lynotip. Din august, tiparul se face pe o rotativă off-set, şi apariţia în două culori nu este posibilă. Cât despre faptul că nu vă place cum dăm clasamentul DN-ului, vă sugerăm să citiţi doar partea tipărită pe raster.

HORGOŞ IONEL (Timişoara). Când ne acuzaţi că suntem utişti, cred că exageraţi. Priviţi clasamentul diviziei naţionale şi vă veţi lămuri de ce UTA a cules mai multe superlative în toamnă. Dimpotrivă, o serie de cititori ne-au sugerat, la telefon, că suntem cam blânzi cu Poli. Înclin să cred că cei din urmă au dreptate.

Q.P.R.

Participanţii la concursul "Fotbal total", care au câştigat câte un abonament anual la "Vest SPORT", vor începe să primească publicaţia noastră din februarie '94. Am întârziat trei numere datorită unor probleme tehnice. Mulţumim pentru înţelegere.

ÎNTREBAREA CARE VINE MARŢI

Care va fi răspunsul clubului POLI la apelul suporterilor timişoreni, din acest număr (pag.7)?

REPLAY

● Să mai vorbim un pic despre Sepp Blatter (pe care l-am denumit, în numărul trecut al ziarului, "eminenţa cenuşie a FIFA") şi despre iniţiativele şi inovaţiile sale. Cele trei puncte, care se vor acorda la victorie în grupele turneului final al C.M., au fost acceptate şi digerate destul de uşor de toată lumea. Chiar şi de către detractorii lui Blatter. E limpede că acest sistem de punctaj va evita clasicele meciuri la egal ale grupelor, mărind spectaculozitatea partidelor şi atractivitatea atât de necesară acestui C.M. american, poate cel mai important C.M. din istoria fotbalului.

De ce? Pentru că se va juca o carte mare, implantarea soccerului în Statele Unite, care nu sunt chiar o naţiune de lepădat. O reuşită a acestui demers, deci asimilarea fotbalului în SUA (operaţiune ratată cu mai bine de 10 ani în urmă, deşi în primul campionat american de fotbal au jucat un Beckenbauer, un Pele sau un Cruyff) ar însemna enorm pentru fotbalul mondial, care nu a depăşit încă totalmente impasul în care s-a aflat cu trei-patru ani în urmă. În acest context, sistemul adoptat la tragerea la sorţi a grupelor mi s-a părut perfect justificat. Principiul după care, într-un fel, s-au sacrificat anumite valori ale fotbalului mondial în favoarea repartizării dispersate a echipelor neeuropene, mi se pare de înţeles. De fapt valoarea a fost sacrificată, ca de altfel şi la precedentele campionate mondiale, încă din preliminarii sistemul competiţional favorizând accesul unor echipe din, să zicem aşa, lumea a III-a a fotbalului. Adevărul, pe care nu-l putem nega dacă suntem obiectivi, este că fotbalul trebuie asimilat, spre binele lui, şi în Japonia şi în China şi în SUA şi în Africa şi în Australia. Acest lucru se poate face numai permiţând accesul acestora către marele fotbal. Şi unde poate fi el contactat mai bine decât la un campionat mondial?

● Domnul Blatter mai are de rezolvat însă şi alte probleme. Una foarte importantă este eliminarea arbitrului dintr-un meci de fotbal. Arbitrariul îl oferă, cine altul, decât arbitrul. Arbitrul, cel pus să aplice, să interpreteze regulamentul. Aici e problema. Maniera de a interpreta regulamentul diferă încă foarte mult de la continent la continent, de la ţară la ţară. Mă refer aici la aprecierea faulturilor, de exemplu, şi vă las pe dumneavoastră să comparaţi stilul arbitrilor englezi cu cel al arbitrilor italieni, să zicem. Desigur că purtătorii ecusonului FIFA. fie ei englezi sau italieni, sunt mult mai aproape de ceea ce s-ar numi manieră unitară de arbitraj. Pentru că, aţi observat, probabil, în competiţiile europene se arbitrează în general într-o modalitate uniformă, lăsându-se jocul mai larg. Dar arbitrul italian de rând suflă altfel decât cel englez, tot de rând. Altfel zis, într-un fel se arbitrează în campionatul italian şi într-altul în cel englez. Gândiţi-vă numai la aprecierea faultului la portar în careul de 6 metri. Sau amintiţi-vă de arbitrajul lui Kieran Barratt din finala Cupei Angliei, de astă vară, dintre Arsenal şi Sheffield, meci televizat şi la noi. Stilul lui Barratt l-a "indignat" pe comentatorul (nostru) TV, iritat că acesta nu vede faulturi "clare". Chestie de optică, nu-i aşa?

● Nici cartonaşele, fie ele galbene sau roşii, nu se acordă după un sistem clar, unitar. Gândiţi-vă apoi la ofsaid şi poziţie de ofsaid sau, cum se spunea până deunăzi, ofsaid pasiv. Nu mai degrabă decât în ultima etapă a campionatului nostru s-au validat două goluri litigioase tocmai prin prisma interpretării unor poziţii de ofsaid. Cei de la Poli au contestat vehement golul al doilea înscris de Ceahlăul, realizare a unui jucător care, venind din linia a doua, a urmărit şi fructificat o minge, pe a cărei direcţie se aflau alţi doi coechipieri, lăsaţi în urmă de pasul înainte al apărării timişorene. La fel, în meciul Sportul - Progresul, la faza golului doi al oaspeţilor, îndelung contestat de gazde, a existat o poziţie de ofsaid considerată de arbitru ca neinfluenţând faza.

Problema e că majoritatea, jucători, antrenori, conducători sau spectatori sau ziarişti, s-a obişnuit cu sancţionarea pentru ofsaid a oricărui jucător aflat în spatele liniei de fundaşi. Aţi văzut şi dumneavoastră destui tuşieri care ridică steagul pentru a semnaliza poziţia afară din joc a unui jucător aflat chiar lângă el, tuşierul, cu toate că mingea a fost pasată taman către partea opusă. Şi asta când regulamentul spune limpede că se sancţionează doar acele poziţii de ofsaid care influenţează faza. O să-mi spuneţi că centralul e liber să nu ia în considerare semnalizarea de la tuşă. Aş vrea să vă văd atunci în pielea lui, pe unde scoateţi cămaşa. Că se vor găsi destui care să spună că jucătorul aflat în poziţia de ofsaid, în partea opusă celei în care se juca balonul, a influenţat faza prin simplul fapt că jucătorii în apărare au crezut că se va sufla ofsaid. E de râs, dar cam aşa stă treaba.

● De altfel, în general în astfel de faze, arbitrii nu se complică. Au şi aşa destule momente ale meciului pe care trebuie să le rezolve instantaneu şi corect, pentru ca să se mai lege la cap şi cu ofsaidul. Pasiv sau nu. Ca o paranteză: în lumea arbitrilor e valabil principiul după care într-o fază decisivă, de gol sau de 11 metri să zicem, dacă ea este dubioasă arbitrul să nu ia decizia supremă şi deci să nu acorde gol sau 11 metri. El preferă deci să evite acordarea unui gol sau a unui 11 metri care să devină litigioase, controversate, asumându-şi riscul de a fi acuzat că nu le-a acordat.

Aşadar domnul Blatter mai are de lucru.

● Referitor la decizia FRF, neinspirată, după părerea multora, de a prelungi sezonul de toamnă până către sfârşitul anului, s-au găsit destui care să-i găsească acoperire, apelând la simpla comparaţie cu campionatul italian, întrerupt iarna doar timp de o săptămână. Aceştia au omis însă anumite mici diferenţe. Mici, dar esenţiale: în Italia clima e mai blândă, terenurile mai bune, condiţiile de transport şi cazare incomparabil superioare, iar de alimentaţie şi metode de recuperare să nu mai vorbim.

● Steaua a intrat în zodia remizelor de salon. Vom vedea la primăvară dacă le putem pune pe seama aceleiaşi prelungiri a sezonului de toamnă, cu terenurile sale îngheţate şi cu suprasaturarea fizică şi psihică aferentă.

● M-am gândit că e interesant să reproduc o declaraţie a antrenorului Octavian Foale, de la CFR Timişoara: "Cu toate că nu sunt în relaţii aşa de bune cu dl. doctor Simcelescu, trebuie să-mi ridic pălăria în faţa acestui om, pentru că fără el n-am mai fi funcţionat".

MAX

REPLAY

■ MAGNET ■
S.R.L.
General manager
RICHARD ANDRESS
vest SPORT
Str.Paris nr 2A Timişoara
tel. 096/190656
Director onorific:
MARCEL TOLCEA

Redactor şef:
DUKI POPOVICI

Colectivul redacţional:
RADU SUCIU, SANDU USUSAN, OVIDIU PĂCURARIU, PETRU FUCHS, MIHAI COMŞULEA, SILVIU FLORESCU.

Colaboratori permanenţi:
BEBE GRIGORE, ŞTEFAN MARTON, DORU SUBA, GHIŢĂ OCHIŞOR, HORST SZEIBERT, MIRCEA COSMA, RAUL SPILLER, DAN GÂRLEA, BRANKO VUIN, DRAGAN NIKOLIĆ, DUŠAN KOLAŠINAC

Reporteri speciali:
IOAN-DORIN VOINEA, NELU SERE, LUCIAN GHEORGHIU, IONEL BOLOG

Tehnoredactare computerizată:
ZADITROM S.R.L. TIMIŞOARA

Tipar off-set:
"HELICON" BANAT S.A.

SILVIU IORGULESCU:

"Domide nu m-a ajutat cu nimic"

REP: Silviu Iorgulescu, eşti unul dintre antrenorii români care după 1989 şi-a încercat norocul în străinătate. În ce condiţii ai plecat din Arad?

S.I.: Am plecat din ţară atât din motive familiale - soţia mea fiind stabilită, dinainte de 1989, la Bekecsaba) - cât şi din motive profesionale, fiindcă am fost compromis în faţa iubitorilor de fotbal din Arad de nereuşita din anul 1990, pe vremea când am fost antrenor principal împreună cu regratatul Ladislau Broşowsky. Am fost de două ori antrenor principal la UTA, în perioade nefericite pentru club, eu neputând beneficia de condiţii propice pentru munca de antrenor.

REP: Paradoxal, dar tu, originar din Bucureşti, mai precis din cartierul Lemâitre (Splai), vei deveni în curând cetăţean maghiar...

S.I.: La această oră sunt rezident român în Ungaria şi în maximun trei-patru luni voi primi cetăţenia maghiară. De altfel, soţia, fetiţa şi cu mine vom beneficia de acest drept pentru că lucrez de trei ani neîntrerupt în Ungaria.

REP: Ai plecat de la Arad la echipa Elöre Bekecsaba în anul 1991...

S.I.: Chiar cu un an înainte dorisem să plec, aveam relaţia stabilită cu clubul din Bekecsaba, pentru postul de antrenor cu portarii şi antrenor principal la echipa din Gyula, din liga a treia. Dar nu am făcut acest pas, pentru că UTA era în impas, şi împreună cu Domide şi Broşowsky am încercat să formăm un triumvirat util echipei de suflet UTA. N-am reuşit, în primul rând datorită nerăbdării suporterilor clubului de a avea o echipă în prima ligă, eu fiind conştient că acest lucru cere timp, ceea ce s-a şi verificat ulterior... Dar cred că a rămas ceva în urma mea şi regret că nu am rămas până la sfârşitul campionatului 1990-91. Dar orice rău este spre bine. Aşa că în vara anului 1991 am reluat legătura cu conducerea clubului din Bekecsaba, echipă care retrogradase în liga a doua, şi mi s-a oferit postul de antrenor cu portarii, alături de Pasztor şi Domide.

REP: Cum te descurci cu limba maghiară?

S. I. : Pot să spun că la ora actuală mă descurc bine, înţeleg totul şi vorbesc suficient de bine ca să fiu înţeles de jucători, antrenori, spectatori şi... presă.

REP: Cum a fost despărţirea de UTA?

S.I.: Pe UTA nu am fost supărat niciodată, sau pe colegii de club, dar am rămas cu un gust amar vizavi de comportamentul unor oameni faţă de mine şi de jucătorii echipei.

REP: S-a vehiculat la Arad că la Bekecsaba ar fi apărut la vremea respectivă neînţelegeri între tine şi Domide. Nu ascund faptul că, punându-i aceeaşi întrebare lui Domide, acesta a evitat un răspuns tranşant.

S.I.: În primul rând, am rămas stupefiat când am auzit că în Arad se vehiculează ideea că eu "l-am lucrat" pe Domide. Acest lucru ăr fi fost imposibil de realizat, chiar dacă aş fi vrut. Aduc câteva argumente care sunt în favoare lui: el a fost adus primul, i s-a oferit contract de antrenor secund direct de preşedintele de atunci al clubului, vorbeşte fluent ungureşte, şi, nu în cele din urmă, a fost implicat direct în promovarea echipei din Bekecsaba în liga întâi. Faptul că nu i s-a mai reînnoit contractul, este o problemă care îi aparţine lui şi conducerii clubului şi nu trebuie privit ca o tragedie sau că i s-ar fi imputat greşeli de nepermis. Cu mâna pe inimă, pot să spun că am fost surprins când mi s-a făcut propunerea să devin antrenor secund, alegerea fiind făcută de antrenorul principal, dintre cei trei candidaţi, lucru aflat de mine ulterior. În ceea ce priveşte relaţiile mele cu Domide, pot spune că nu avem nimic unul cu altul, dar un singur lucru este cert. Îmi pare rău că trebuie s-o spun, dar nu m-a ajutat cu nimic, chiar dacă el a declarat acest lucru. Eu am reuşit la un examen greu, pe care l-am dat în faţa conducerii clubului Elöre şi a antrenorului principal. Acest examen a avut ca test final activitatea mea la Gyula, în sezonul 1992-93, unde mi-am onorat contractul cu brio.

REP: La această oră, echipa Elöre Bekecsaba se află pe locul II în campionatul maghiar, ceea ce, să recunoaştem, este un fapt fără precedent în istoria clubului. Cum aţi ajuns până aici?

S. I.: Acest loc II este o consecinţă a unui an şi jumătate de consecvenţă a întregii strategii a echipei şi a extraordinarei legături între antrenori şi jucători. În presa maghiară, această performanţă este considerată o minune, datorită cotei valorice destul de scăzute a lotului şi, nu în ultimul rând, a condiţiilor economico-financiare ale clubului.

REP: Sper că nu vei divulga secrete dacă ne prezinţi forma de organizare a clubului.

S. I: Teoretic, clubul este de sine stătător, puterea economică venind de la primăria oraşului Bekecsaba şi a unor societăţi comerciale de stat şi particulare, care susţin material activitatea clubului. Cu toate că în Ungaria nu există o lege a sponsorizării, aceşti susţinători devin mai darnici odată cu obţinerea de rezultate bune. Anul trecut, când am ratat de puţin participarea în Cupele europene, contribuţia acestor societăţi aproape s-a dublat! Şi totuşi, este prea puţin, echipa din Bekecsaba fiind din punct de vedere economic una din cele mai sărace.

REP: Ai "stranieri" în echipă?

S.I.: Avem, la ora actuală în lot patru jucători străini: românii Vancea şi Kulcsar şi ucrainienii Uşmaiev şi Gritainik, aceştia din urmă acomodându-se mult mai greu. În campionatul trecut trecut, a fost şi Ionuţ, care a fost jucător de bază, v-o spun fără să exagerez, dar s-a accidentat serios şi nu a reuşit să-şi recapete cadenţa.

REP: Care sunt relaţiile tale cu ceilalţi jucători din Ungaria?

(urmare în numărul viitor)

OJTS ARAD, ÎMPOTRIVA FOTBALULUI?

● De vineri până duminică s-a desfăşurat, la Sala Victoria din Arad, "Cupa speranţelor" între echipele C.S.S. Gloria Arad, C.S.S. Gloria Arad, C.S.Astra, F.C. Aris, UTA şi F.C. Ineu, pentru copii născuţi în 1983 şi 1984.

Reprezentanţii echipelor participante au făcut demersuri pentru a fi scutiţi de plata chiriei sălii, dar d-l prof. Cornel Marian, director OJTS ARAD, a rămas ferm subliniind că această competiţie este organizată de AJF Arad care s-a obligat să plătească chiria sălii, remarcând că cei de OJTS Arad nu se ocupă de fotbal.

Închinăm să-i dăm dreptate d-lui director Marian, dar numai până la un punct, adică până când susţine că nu se implică în fotbal ceea ce nu prea corespunde cu realitatea.

După o binemeritată perioadă de pauză, trofeul MASS - MEDIA se va relua, în partea a doua a lunii ianuarie.

În ultimele partide, disputate anul trecut, s-au înregistrat rezultatele: HELICON - AGENDA 9-4 şi FC TIMIŞOARA - TVT '89 7-2.

Iată cum se prezintă clasamentul, înaintea disputării restanţelor GOLUMBU - AGENDA, TVT1 - GOLUMBU şi AGENDA - TIMIŞOARA.

1. MICROFONU	6	4	2	0	37-12	10p.	+4
2. HELICON	6	3	1	2	27-15	7p.	+3
3. TVT1	5	3	1	1	23-18	7p.	+1
4. GOLUMBU	4	2	2	0	20-12	6p.	+4
5. FC TIM.	5	1	2	2	22-20	4p.	-4
6. AGENDA	4	1	0	3	12-20	2p.	-2
7. TVT'89	6	0	0	6	9-51	0p.	-6

S.C. MAGNET S.R.L.

Timişoara, str. Paris nr.2A

Anunţă intenţia de majorare a preţurilor şi a adaosului comercial practicat la produsele ce le desface cu amănuntul, cât şi la vânzarea en-gros.

MAGNET

Cînd sunetul şi imaginea aparatelor noastre amintesc de supleţea unei panbere, cine se mai uită la lei ?

Două adrese bune în Timişoara:

MOULINEX ● SAMSUNG ● SONY

STR. ALBA IULIA NR.5 TEL. 096 191 006

CONFECŢII ● TRICOTAJE ● ÎNCĂLŢĂMINTE

COSMETICE - PARFUMURI IMPORT FRANŢA

Str. UNGUREANU Nr. 17 TEL. 096 191 005

PENTRU VÂNZĂRI EN-GROS NE PUTEŢI CONTACTA LA SEDIUL FIRMEI Str. Paris 2A TEL. 096 190 656

LAUREAȚII ANULUI '93

ROBERTO IL MIGLIORE

Pentru ROBERTO BAGGIO, anul 1993 a fost într-adevăr unul de aur. A fost ales "world player" ca urmare a voturilor exprimate de antrenorii reprezentativelor din toată lumea, a întrunit sufragiile cititorilor revistei engleze "World Soccer", care l-a desemnat drept cel mai bun fotbalist al lumii, a câștigat "Balonul de aur", atribuit de săptămânalul "France Football" celui mai bun jucător european, a câștigat cu Juventus cupa UEFA și s-a calificat cu naționala Italiei în turneul final al CM '94.

Caldogno - un orășel ajuns celebru

Acum 27 de ani, mai precis la 18 februarie 1967, în localitatea Caldogno, la 10 Km de Vicenza, s-a născut Roberto Baggio. Baggio, un nume ca atâtea altele, ca Bordin, ca Santin, din aceste locuri. Un nume care apoi, încet, încet, a părăsit anonimatul, ajungând de la Vicenza la Florența, de la Juventus în naționala Italiei și în fine recunoscut de toată lumea.

Localitatea ne-o descrie chiar Roberto: **"un sătuleț de aproape 9.000 de locuitori, ca atâtea altele, dar, pentru cei care s-au născut aici, este tot timpul locul cel mai frumos din lume."**

Din curtea școlii - până în... squadra azzurra!

"Pentru Roberto, fotbalul a fost tot timpul o maladie, în cap nu avea decât mingea. Fratele său, Walter, mergea la teren să se antreneze, iar el era tot timpul în spatele lui, deși avea doar 3 ani. Se punea de-a latul terenului și aștepta ca băieții mai mari să-l lase să joace." Așa și-l amintește mama, Matilda, pe băiatul de aur de astăzi.

Roberto a crescut la Lanerossi Vicenza, unde a evoluat în perioada 1982-85 (36 de partide, 13 goluri marcate), în serie C1, după care a fost transferat la Fiorentina, unde în perioada 1986-90 a îmbrăcat de 94 de ori tricoul violet, înscriind 39 de goluri, trecând apoi în curtea magnatului Gianni Agnelli, la Juventus, disputând până în prezent 110 partide, marcând 64 de goluri (aceste date se referă doar la jocurile din Serie A).

La 16 octombrie 1988, la Roma, într-un joc împotriva Olandei, antrenorul squadrei azzurra de atunci, Azeglio Vicini, i-a oferit șansa debutului în națională. La 22 aprilie 1989, la Verona, în partida împotriva Uruguayului, Baggio a marcat primul său gol pentru Italia. De atunci, Roby a colecționat 32 de prezențe în tricoul azur, realizând 19 goluri, egalându-l pe celebrul Roberto Bettega.

Inamicul lui 0-0

Cele 103 goluri marcate de Baggio pe prima scenă fotbalistică se pot împărți în 8 ediții de campionat: 1986-87 - 1 gol; 1987-88 - 6 goluri; 1988-89 - 14 goluri; 1989-90 - 17 goluri; 1990-91 - 14 goluri; 1991-92 - 19 goluri; 1992-93 21 goluri; 1993-94 - 11 goluri (după 18 etape).

Iată și lunga listă a victimelor sale: Ascoli și Inter câte 7 goluri; Napoli, Foggia și Parma - câte 6; Pescara, Pisa Atalanta, Genoa Udinese și Lazio - câte 5; Cesena, Verona și Milan - câte 4; Bari, Torino, Roma și Juventus (pe vremea când juca la Fiorentina) - câte 3; Ancona, Bologna, Como, Sampdoria, Lecce și Cremonese - câte 2; Cagliari, Fiorentina și Reggiana - câte unul.

La această interminabilă listă mai trebuie adăugate cele 27 de goluri realizate în Coppa Italia și cele 19 semnate în eurocupe și cele 19 înscrise în națională și ajungem astfel la semnificativa cifră de 168 de goluri.

Baggio în 1993

În anul în care a câștigat "Balonul de aur", Roberto Baggio a disputat în campionat, Cupa Italiei, cupele europene și în națională 57 de partide, înscriind 39 de goluri (13 din penalty).

De cinci ori a fost notat de cotidianul "La Gazzetta dello Sport" cu nota 8: Juve -

Pescara 2-1 (a marcat 2 goluri); Milan - Juve 1-3 (a marcat un gol); Borussia Dortmund - Juve 1-3 (a marcat 2 goluri); Juve - Foggia 4-2 (a marcat 3 goluri) și Juve - Lokomotiv 3-0 (a marcat 2 goluri).

"Numero uno" în viziunea a 27 de ziariști!

Din cei 30 de ziariști, din tot atâtea țări, care au participat la ancheta care a desemnat câștigătorul "Balonului de aur", 27 l-au indicat pe Baggio numărul unu!

Finlandezul Matti Eino l-a desemnat pe primul loc pe francezul Cantona, iar pe Baggio pe locul secund; la fel și italienii Sergio di Cesare și Roberto Beccantini, care înaintea lui Roberto l-au preferat pe Baresi, în timp ce spaniolul Paco Aguilar de la El Mundo Deportivo, în mod cu totul surprinzător, nu l-a indicat pe Baggio în primii cinci. Dar iată opțiunea lui: 1. M. Laudrup; 2. Gullit; 3. Boksic; 4. Bergkamp; 5. Maldini.

Ecouri după victoria lui Baggio.

DENIS BERGKAMP, principalul adversar: **"Sunt primul care-l susțin. Baggio a meritat "Balonul de aur" pentru că a avut un sezon de-a dreptul extraordinar."**

GIOVANNI TRAPATTONI: **"În acest an a ajuns la maturitatea tehnico-tactică necesară, ieșind la iveală calitățile care fac deosebirea între un jucător dotat și unul fundamental. Nu se poate concepe echipa lui Juventus sau națională Italiei fără el."**

GIANNI AGNELLI: **"Simt parfumul** Balonului de aur **întorcându-se în curtea lui Juve și acest lucru îmi reface orgoliul."**

Apropo de declarația lui Agnelli, Baggio este al 6-lea Juventist care cucerește trofeul, după Omar Sivori, Paolo Rossi și Michel Platini (de 3 ori), și al 3-lea italian, după Rivera și Rossi.

GIANNI RIVERA: **"Cred că Roberto merită** Balonul . **Unicul adversar serios a fost Bergkamp, dar Baggio a avut ceva în plus. Baresi a fost dat uitării, mai ales după înfrângerea din finala Cupei Campionilor. Nu este o noutate ca atacanții să fie privilegiați în fața apărătorilor. Un lucru straniu mi se pare însă, că de victoria lui Baggio s-a vorbit cu șase luni în urmă. E aproape ca la Festivalul de la San Remo, când ziarele publică fotografia câștigătorului înaintea începerii manifestației."**

Balonul de aur - dedicat lui Daisaku Ikeda

Deși mama lui Roberto este o catolică devotată, decarul lui Juve, spre disperarea și amărăciunea ei, este adeptul religiei orientale, a budismului.

Roby explică: **"Budismul m-a făcut să-mi văd mai bine defectele și m-a ajutat de multe ori să le combat. Un exemplu: acum reușesc să înțeleg de ce există oameni care îmi spun lucruri urâte, înțeleg mecanismul care îi determină s-o facă. Nu este răutate, ci doar invidie sau superficialitate. Este ca și cum ai vedea un sandviș pe o farfurie și spui** e bun **doar uitându-te la aspectul lui, fără a-l gusta. Oamenii sunt tentați să judece în grabă. De aceea, dedic** Balonul de aur **lui Daisaku Ikeda, maestrul meu, președintele școlii budiste de la Soka Gakkai. Este un om extraordinar: scriitor, filozof și care în 1983 a primit premiul pentru pace al Națiunilor Unite. L-am cunoscut vara trecută în Japonia. A fost o întâlnire foarte importantă".**

Mereu în vizorul presei și... al fetelor

Frumos și gingaș, Roberto este bombardat necontenit cu scrisori de dragoste, numărul lor ajungând la 50 de mii pe an.

"Il nostro idolo
non e un miraggio
e il fantastico
Roberto Baggio"

Iată finalul unei scrisori pe care i-a dedicat-o Laura Casella, o admiratoare înflăcărată din Piacenza.

Din păcate pentru toate aceste inimi

Baggio, ca budist, în viziunea Gazzettei dello Sport

zdrobite, Baggio este căsătorit cu Andreina, cu care s-a logodit încă de la vârsta de 15 ani. Logodna a durat 7 ani, după care s-au căsătorit. Au o fetiță pe nume Valentina, iar la sfârșitul lunii mai așteaptă încă un copil, care dacă va fi băiat va purta numele Matia.

SANDU USUSAN

În final vă prezentăm clasamentul "Balonului de aur" 1993 și podiumul celorlalte ediții:

1. Roberto BAGGIO (Italia / Juventus) .... 142 puncte
2. Dennis BERGKAMP (Olanda / Inter) ..... 83 puncte
3. Eric CANTONA (Franța / Manchester United) ..... 34 puncte
4. Alen BOKSIC (Croația / Lazio) ..... 29 puncte
5. Michael LAUDRUP (Danemarca / Barcelona) ..... 27 puncte
6. Franco BARESI (Italia / Milan) ..... 24 puncte
7. Paolo MALDINI (Italia / Milan) ..... 19 puncte
8. Emil KOSTADINOV (Bulgaria / Porto) ..... 11 puncte
9. Stephane CHAPUISAT (Elveția / Bor. Dortmund) .....9 puncte
10. Ryan GIGGS (Țara Galilor / Man. Utd.) .....9 puncte

AL TREILEA ITALIAN

1956: **Matthews (Blackpool)**
Di Stefano (Real Madrid)
Kopa (Reims)

1957: **Di Stefano (Real Madrid)**
Wright (Wolverhampton)
Kopa (Real Madrid)

1958: **Kopa (Real Madrid)**
H. Rahn (Rot W. Essen)
Fontaine (Reims)

1959: **Di Stefano (Real Madrid)**
Kopa (Real Madrid)
J. Charles (Juventus)

1960: **Suarez (Barcelona)**
Puskas (Real Madrid)
Seeler (Hamburg)

1961 : **Sivori (Juventus)**
Suarez (Inter)
Hayes (Fulham)

1962: **Masopust (Dukla Praga)**
Eusebio (Benfica)
Schnellinger (Köln)

1963: **Iașin (Dinamo Moscova)**
Rivera (Milan)
Greaves (Tottenham)

1964: **Law (Manchester Utd.)**
Suarez (Inter)
Amancio (Real Madrid)

1965: **Eusebio (Benfica)**
Facchetti (Inter)
Suarez (Inter)

1966: **B. Charlton (Man. Utd.)**
Eusebio (Benfica)
Beckenbauer (Bayern)

1967: **Albert (Ferencvaros)**
B. Charlton (Man. Utd.)
Johnstone (Celtic Glasgow)

1968: **Best (Manchester Utd.)**
B. Charlton (Man. Utd.)
Geaici (St. Roșie Belgrad)

1969: **Rivera (Milan)**
Riva (Cagliari)
G. Müller (Bayern)

1970: **G. Müller (Bayern)**
Moore (West Ham)
Riva (Cagliari)

1971: **Cruyff (Ajax)**
Mazzola (Inter)
Best (Manchester Utd.)

1972: **Beckenbauer (Bayern)**
G. Müller (Bayern)
Netzer (M'Gladbach)

1973: **Cruyff (Barcelona)**
Zoff (Juventus)
G. Müller (Bayern)

1974: **Cruyff (Barcelona)**
Beckenbauer (Bayern)
Deyna (Legia Varșovia)

1975: **Blohin (Dinamo Kiev)**
Beckenbauer (Bayern)
Cruyff (Barcelona)

1976: **Beckenbauer (Bayern)**
Rensenbrink (Anderlecht)
Viktor (Dukla Praga)

1977: **Simonsen (M'Gladbach)**
Keegan (Hamburg)
Platini (Nancy)

1978: **Keegan (Hamburg)**
Krankl (Barcelona)
Rensenbrink (Anderlecht)

1979: **Keegan (Hamburg)**
K.H. Rummenigge (Bayern)
Krol (Ajax)

1980: **K.H. Rummenigge (Bayern)**
Schuster (Barcelona)
Platini (Saint-Etienne)

1981: **K.H. Rummenigge (Bayern)**
Breitner(Bayern)
Schuster (Barcelona)

1982: **P. Rossi (Juventus)**
Giresse (Bordeaux)
Boniek (Juventus)

1983: **Platini (Juventus)**
Dalglish (Liverpool)
Simonsen (Vejle)

1984: **Platini (Juventus)**
Tigana (Bordeaux)
Elkjaer-Larsen (Verona)

1985: **Platini (Juventus)**
Elkjaer-Larsen (Verona)
Schuster (Barcelona)

1986: **Belanov (Dinamo Kiev)**
Lineker (Barcelona)
Butragueno (Real Madrid)

1987: **Gullit (Milan)**
Future (Atletico Madrid)
Butragueno (Real Madrid)

1988: **Van Basten (Milan)**
Gullit (Milan)
Rijkaard (Milan)

1989: **Van Basten (Milan)**
Baresi (Milan)
Rijkaard (Milan)

1990: **Matthäus (Inter)**
Schillaci (Juventus)
Brehme (Inter)

1991: **Papin (Marseille)**
Matthäus (Inter)
Pancev (St. Roșie Belgrad)
Savicevici (St. R. Belgrad)

1992: **Van Basten (Milan)**
Stoichkov (Barcelona)
Bergkamp (Ajax)

MIRAJUL FOTBALULUI ÎN LUMEA NOUĂ

BREVIAR WORLD CUP

■ **NAŢIONALA ITALIEI** a perfectat deja două partide amicale în vederea pregătirilor pentru turneul final. Astfel, la 16 februarie elevii lui Don Arrigo vor întâlni Franţa, la Napoli, iar la 23 martie - Germania, la Stuttgart. Ultimele două jocuri de verificare se vor disputa la 3 sau 4 iunie, în Italia, şi la 11 iunie, în Statele Unite, cu adversari care urmează să fie desemnaţi.

■ **ÎN URMA UNUI SONDAJ** de opinie al institutului Wickert, s-a constatat că 53 % din germanii intervievaţi au indicat ca principală favorită în lupta pentru titlul mondial echipa lui Berti Vogts. Celelalte opţiuni au fost: Argentina şi Brazilia, ambele cu 11 %, Italia 7 %, SUA 3 %, Spania, Olanda şi Bolivia (!!) 1 %.

■ **ÎN CLASAMENTUL GOLGETERILOR** preliminariilor World Cup din Europa şi America de Sud, pe primul loc s-au clasat la egalitate **David Platt** (Anglia) şi **Florin Răducioiu**, ambii cu 8 goluri marcate. Urmează, cu 7 goluri: **Salinas** (Spania), **Ramallo** (Bolivia), **Valencia** (Columbia) şi **E. Hurtado** (Ecuador), iar cu 6 goluri - **R. Harazi** (Israel), **Dahlin** (Suedia), **Bebeto** şi **Palinha** (ambii Brazilia) şi **Rincon** (Columbia.

Florin Răducioiu - golgeterul preliminariilor CM

■ **REFERITOR LA UNELE PROTESTE** venite din partea unor oficiali italieni, precum şi a unor jucători din "squadra azzurra", cu privire la ora de disputare a partidei cu Mexicul, de la Washington, din cadrul grupei a V-a, ...e va fi 12.30, ora locală, "il com... sario tecnico", Arrigo Sacchi, ... ţinut să precizeze: "**Nu vrea... i aud voci despre ora de disp... re sau despre căldura toridă, ... arece condiţiile vor fi egale p... u toată lumea. Dacă suntem ... taţi să ne preocupăm de acest... probleme, mai bine rămânean... asă!**".

■ ...**ANTRENORUL ADVOCAA...** ...a 3 zile după ce a semnat un r... contract cu reprezentativa Ola..., a lansat în paginile principa... ui cotidian, "Telegraaf", un apel ...tre Ruud Gullit: "**Sunt de păre... e că Gullit trebuie să-şi schimbe hotărârea luată, anul trecut, de a renunţa la naţională. Este neapărată nevoie de el.**".

■ **JORGE CAMPOS**, portarul reprezentativei Mexicului, 27 de ani, împliniţi la 15 octombrie, născut la Acapulco, a fost introdus în lot acum 2 ani, când la cârma naţionalei se afla Luis Cezar Menotti. "El Flaco" l-a denumit portarul secolului XXI, deoarece nimeni altul nu ştie să apere şi în acelaşi timp să joace la fel de bine şi în teren, ca el. În sezonul 1990-91, evoluând la echipa Pumas, antrenată pe atunci de Mejia Baron, actualul selecţioner al naţionalei, Campos a fost folosit un timp pe post de mijlocaş, iar apoi chiar atacant. Rezultatul - a înscris 24 de goluri, ajungând al treilea golgeter din prima divizie mexicană !!. Visul lui: "**Să ajungem în finala C.M., împotriva Italiei, şi în prelungiri să joc atacant.**"

■ **ANTRENORUL ECHIPEI NORVEGIEI**, Egil Olsen, 52 de ani, s-a arătat foarte mulţumit după tragerea la sorţi, mai ales de faptul că va întâlni Italia. "**Pentru noi este bine să înfruntăm o echipă care pasează şi ţine mult balonul. Pentru prima dată se dispută un Mondial fără favorite, 12-13 echipe putând câştiga titlul. Printre acestea se află şi Norvegia!**", a ţinut să precizeze coach-ul scandinav. Apropo de Italia, nordicii sunt dornici să se revanşeze pentru înfrângerea suferită, în sferturile turneului final din 1938 (singura participare a Norvegiei), când "azzurri" au învins cu 2-1, după prelungiri. Şi o ultimă precizare: în 33 de partide, elevii lui Olsen au pierdut doar de 6 ori!

■ **ARGENTINA VA DISPUTA** 5 partide amicale înaintea începerii turneului final. La 23 martie va întâlni Brazilia, la Rio, urmând ca apoi să participe la turneul Kirin, la Tokyo, unde va juca cu Japonia şi probabil Franţa. Celelalte două jocuri n-au fost încă perfectate. Internaţionalii care evoluează în Argentina se vor reuni la 1 mai, iar cei care joacă peste hotare, la 15 mai.

■ **EVENIMENTUL CEL MAI VIZIONAT** la TV din anul 1993 în Italia a fost partida decisivă de calificare a squadrei azzurra, cu Portugalia, disputată la 17 noiembrie, urmărită pe postul RAIUNO de 20.381.000 telespectatori. Pe locul secund s-a aflat gala finală a Festivalului de la San Remo, transmisă de acelaşi post, la 27 februarie, urmărită de 16.786.000 telespectatori.

America visează... Europa

BORA MILUTINOVICI, celebrul antrenor iugoslav, care a făcut minuni cu Mexicul, în '86, şi Costa Rica, în '90, va încerca acum, la al treilea Mondial consecutiv ca antrenor, să facă fericită şi America şi, astfel, să mai trezească interesul pentru fotbal în Lumea Nouă, acolo unde "sportul rege" se străduieşte, iată, de decenii, să prindă rădăcini. Bora şi l-a ales ca secund şi totodată expert în pregătirea portarilor pe un alt celebru fost jucător, portarul lui Partizan din anii '60, Milutin Soskici. Cele mai proaspete ştiri despre fotbalul din SUA şi despre stadiul de pregătire al "naţionalei" americane - care ni se par deosebit de interesante pentru microbiştii români le-am spicuit din cotidianul belgrădean "Sportski Zurnal", în care Bora Milutinovici a acordat recent un interviu în exclusivitate...

BORA MILUTINOVICI: "Columbia este una din favorite!"

B.M.: Este foarte important că, încă din prima zi, am câştigat încrederea colaboratorilor mei americani, a jucătorilor şi a tuturor factorilor care se ocupă de naţionala americană.

Rep: Deci, treburile au fost luate foarte în serios...

B.M.: Da. În primul rând de jucători. Ei lucrează cu o dăruire şi ambiţie extraordinară, fiind probabil hotărâţi să câştige cât mai mulţi bani...

Rep: Sunt plătiţi în perioada de pregătire?

B.M.: Nu despre asta-i vorba. Ei sunt conştienţi că la World Cup va fi o mare licitaţie de... picioare. Posibilitatea unui contract bun în Europa, pentru ei, există doar în luna iunie. Apoi va fi foarte greu. Aşa cum europenii au visul lor american, celebrul "american dream", aşa, acum, americanii visează Europa!

Rep: S.U.A. sunt un caz aparte. Este singura ţară care participă la Mondiale şi n-are campionat intern...

B.M.: Asta este marea noastră problemă. După cum am spus, aici se lucrează fantastic. Dar jucăm doar 2 - 3 meciuri pe lună. Este foarte puţin pentru a atinge forma ideală şi de a doza efortul pentru a atinge vârful în iunie. Antrenamentele n-au reprezentat în fotbal niciodată un barometru real al pregătirii jucătorilor. Numai meciurile reliefează părţile bune şi mai puţin bune ale unui jucător. Din păcate, noi n-avem şansa continuităţii în joc.

Rep: Înseamnă că, deşi a fost investită cu organizarea Campionatului Mondial, tocmai pentru promovarea fotbalului, America nu va deveni o ţară... fotbalistică?

B.M.: Este greu de apreciat. În S.U.A. joacă fotbal peste 10 milioane de copii. Acest imens potenţial poate fi exploatat, mai ales dacă, aşa cum e planificat din 1995, va porni liga profesionistă.

Rep: Şi va porni?

B.M.: E greu de spus. Fotbalul e slab mediatizat ca urmare a imensului capital care se învârte în jurul hocheiului, baschetului, golfului, basebalului şi fotbalului american. Pur şi simplu, cineva care a investit enorm în NBA sau NHL, nu riscă să experimenteze cu fotbalul. Deci, interesul este scăzut. Ca de exemplu, vă spun că la conferinţele de presă, pe care le ţinem periodic, vin în medie 3 - 4 ziarişti! Ori fără mediatizare, în America, eşti outsider...

Rep: Şi atunci ce aşteaptă americanii de la World Cup?

B.M.: Eu, personal, aş fi mulţumit să ieşim din grupă. Pentru mine favoritele sunt Brazilia, Germania şi... Columbia. Columbienii au jucat anul trecut ca în transă. Problema lor este să reuşească să-şi menţină forma din '93.

Rep: Cum vor decurge pregătirile S.U.A. în continuare?

B.M.: Urmează trei meciuri amicale cu Rusia, Norvegia şi Elveţia. Acesta din urmă va fi rivalul nostru direct pentru plasarea în turul doi. Aşa că prezenţa Elveţiei în America este un bun prilej să vedem ce poate. Deşi nu cred că va veni cu lotul complet. E încă devreme pentru aşii din mânecă...

■ **DUSAN KOLASINAC**

DE LA JULES RIMET LA JOAO HAVELANGE
DIN ISTORIA CAMPIONATELOR MONDIALE

Intrând în anul Mondialelor, deci pe ultima linie dreaptă, ne-am gândit că ar fi interesant să vă prezentăm istoria tuturor ediţiilor desfăşurate până acum.

CUM S-A NĂSCUT IDEEA DE A ORGANIZA UN CAMPIONAT MONDIAL

Federaţia Internaţională de Fotbal Asociaţie (F.I.F.A.), creată la 21 mai 1904, a studiat un proiect de organizare al unui Campionat Mondial de Fotbal, la 10 decembrie 1926. Acest proiect a fost adoptat şi propus spre aprobare Congresului FIFA, la 25 februarie 1927, la Zürich. Conducătorii forului suprem şi cei ai federaţiilor naţionale acumulaseră o experienţă suficient de mare ca să organizeze un Campionat Mondial, disputându-se deja 5 turnee olimpice (1908, 1912, 1920, 1924 şi 1928) şi, din 1927, Cupa Europei. În America de Sud, între 1916 şi 1927 s-au disputat 11 ediţii ale Cupei, titlurile revenind Uruguayului de 6 ori, Argentinei de 3 ori şi Braziliei de 2 ori. Astfel, la 26 mai 1929, la Amsterdam, FIFA a decis organizarea competiţiei, iar la Congresul de la Barcelona Uruguayul a fost desemnat să organizeze în 1930 prima ediţie, într-un fel ca o recunoaştere că se împlineau 100 de ani de la dobândirea independenţei. Acest lucru a determinat ca reprezentativele Italiei, Olandei şi Suediei (care şi-au depus şi ele candidatura la organizare) să-şi anunţe retragerea din competiţie, majoritatea invocând distanţa enormă de parcurs până în Uruguay, cu toate că guvernul uruguayan a asigurat că va suporta toate cheltuielile de transport şi întreţinere a europenilor.

1. URUGUAY 1930

Din Europa s-au înscris doar 4 reprezentative: **România** (deşi FRF a fost creată doar la 16 februarie 1930, a fost prima care a confirmat participarea), **Iugoslavia, Belgia** şi **Franţa** (iniţiatorii competiţiei erau francezi, iar Jules Rimet, preşedintele FIFA, trebuia să fie de faţă, ducând cu el Zeiţa de Aur - Cupa Mondială, opera francezului Abel Lafleur, simbolizând victoria înaripată, având o greutate de 4.2 kg şi 30 cm înălţime).

La 19 iunie 1930, europenii s-au îmbarcat la bordul vasului genovez Conte Verde, ajungând la Montevideo la 5 iulie.

La 7 iulie, cele 13 participante au fost împărţite în 4 grupe, prin tragere la sorţi. **GR. A: Argentina, Chile, Franţa, Mexic. GR. B: Brazilia, Iugoslavia, Bolivia; BR. C: Uruguay, Peru, România; Gr. D: SUA, Paraguay, Belgia.**

Primele clasate în fiecare grupă urmând să joace semifinalele.

Ca un omagiu adus lui Jules Rimet, Franţa a fost desemnată să susţină meciul de deschidere, în compania Mexicului.

Lotul româniei a avut următoarea alcătuire: **Rudolf Bürger, Adalbert Deşu şi Adalbert Steiner II** (toţi de la Chinezul Timişoara); **Emeric Vogl, Ladislau Raffinsky şi Rudolf Wetzer** (toţi de la Juventus Bucureşti); **Jean Lăpuşneanu, Dragoş Vodă şi Alfred Eisenbeisser-Fieraru** (toţi de la Sportul Studenţesc Bucureşti); **Nicolae Kovacs I** (Banatul Timişoara), **Constantin Stanciu** (Venus Bucureşti); **Ştefan Barbu II** (Olimpia Arad), **Iosif Czako** (U.D.R. Reşiţa); **Corneliu Robe** (Olimpia Bucureşti).

Echipa României la CM 1930 Uruguay

În primul joc, echipa noastră a întrecut selecţionata Perului cu 3-1, prin golurile marcate de Deşu (1), Stanciu (77), Kovacs (85), respectiv Souza (63).

În partida decisivă, România a fost întrecută cu categoricul scor de 4-0 de selecţionata gazdelor. De remarcat că la scorul de 1-0, Barbu a înscris un gol de la 25 metri, anulat însă pe motiv de ofsaid!

În urma rezultatelor din grupe, în semifinale s-au întâlnit Argentina-SUA şi Uruguay-Iugoslavia. În ambele partide, reprezentantele Americii de Sud s-au impus categoric, şi astfel, la 30 iulie pe un "Centenario" arhiplin (90.000 spectatori) a avut loc finala Uruguay - Argentina. Atmosfera a fost deosebit de încărcată, cei peste 2.000 de poliţişti confiscând la intrarea pe stadion armele de foc cu care au venit cei 20.000 de suporteri argentinieni.

După un joc remarcabil din punct de vedere tehnic, în care oaspeţii au condus cu 2-1 până în minutul 57, uruguayenii s-au impus cu 4-2 prin golurile marcate de **Dorado, Cea, Iriarte şi Castro**, respectiv de **Peucelle şi Stabile**. Bucuria a fost de nedescris, suporterii cântând şi dansând toată noaptea pe străzile Montevideo-ului, iar ziua de 31 iulie a fost declarată sărbătoare naţională.

Iată şi echipa campioană mondială: **Ballesteros - Nasazzi, Mascheroni, Andrade, Fernandez, Gestido, Dorado, Scarone, Castro, Cea, Iriarte.**

Golgeterul turneului a fost **Stabile** (Argentina), cu 8 goluri, urmat de **Cea** şi **Anselmo** (ambii Uruguay) şi **Subiabre** (Chile), toţi cu 4 goluri. Au asistat în total 434.500 spectatori (o medie de 24.130), înscriindu-se 70 de goluri (o medie de 3.88 pe meci)

Cele 18 jocuri au fost oficiate de 11 arbitri din 7 ţări (5 fiind europeni) Din partea României a fost prezent Constantin Rădulescu, care a făcut tuşa la jocul Argentina-Mexic.

Acest Campionat Mondial a declanşat în Europa şi în special în Italia o veritabilă cursă de achiziţionare a jucătorilor sud-americani. Astfel, golgeterul Stabile a fost transferat din 1931 la Genoa.

Rezultate tehnice:

Grupa A: Franţa - Mexic 4-1; Argentina - Franţa 1-0; Chile - Mexic 3-0; Chile - Franţa 1-0; Argentina - Mexic 6-3 şi Argentina - Chile 3-1.

Grupa B: Iugoslavia - Brazilia 2-1; Iugoslavia - Bolivia 4-0 şi Brazilia - Bolivia 4-0.

Grupa C: România - Peru 3-1; Uruguay - Peru 1-0; Uruguay - România 4-0.

Grupa D: SUA - Belgia 3-0; SUA - Paraguay 3-0; Paraguay - Belgia 1-0.

Semifinale: Argentina - SUA 6-1 şi Uruguay - Iugoslavia 6-1.

Finala: Uruguay - Argentina 4-2.

INEDITE

■ La meciul Argentina - SUA, maseurul americanilor, revoltat de arbitrajul belgianului Langenus, s-a repezit să-l lovească cu trusa. S-a împiedicat şi a căzut, iar în contact cu solul trusa s-a deschis şi fiolele de cloroform s-au spart, făcându-şi imediat efectul, adormindu-l pe vulcanicul maseur.

■ În semifinala Uruguay - Iugoslavia, la scorul de 1-1, mingea a părăsit terenul de joc. A fost repusă de un poliţist, cu piciorul (!!) şi gazdele au marcat astfel al doilea gol, detaşându-se apoi categoric.

GUILLERMO STABILE - PRIMA VEDETĂ

Golgeterul CM, cu 8 goluri, s-a născut la Buenos Aires, în anul 1904, din tată italian şi mamă argentiniană.

Poreclit "El Filtrador", fotbalist rapid şi eficace, a evoluat la Racing Avellaneda, Genoa, Napoli, Red Star Paris.

A suferit două accidentări grave, având piciorul rupt.

A fost antrenorul reprezentativei Argentinei, în perioada 1939-1953, record al Americii de Sud. A murit pe terenul de fotbal, asistând la antrenamentul echipei de juniori a Argentinei, în anul 1966.

ITALIA

IL LECCE CREDE ANCORA AI MIRACOLI?

Foarte neinspirați s-au dovedit a fi organizatorii concursului pronosport de duminică, 9 ianuarie, care nu au introdus în program 3 jocuri din Seria A, considerând că sunt partide fără istoric, în care gazdele se vor impune fără probleme. Dar tocmai două din aceste partide au constituit "sarea și piperul" etapei.

Astfel, la Milano într-un joc în care se punea doar problema scorului, campionii au mai demonstrat încă o dată că nu se regăsesc, remizând în compania cvasiretrogradatei Lecce, care până la acest joc, din 9 deplasări nu a izbutit să cucerească vreun punct, marcând 6 goluri și primind 18. Deși raportul de cornere a fost 12-3 în favoarea elevilor lui Capello, deși au reintrat Eranio și Simone (absenți o lungă perioadă, după aqccidentări), deși au avut două bare, rosso-neri nu l-au putut învinge pe bravul portar Gatta.

A doua bombă, poate cea mai mare de până acum, din acest campionat, s-a înregistrat pe "Ennio Tardini", unde Udinese a reușit marea lovitură, administrându-i Parmei, a doua înfrângere consecutivă pe teren propriu. Absențele lui Melli și Minotti (ambii accidentați și înlocuiți cu Pin și Zoratto) nu pot explica acest rezultat, mai ales că "gli uomini di Scala" au beneficiat și de un penalty, executat de Brolin (min.55), dar apărat de cel mai bun om al alb - negrilor, Battistini.

Tot la capitolul surprize, să consemnăm și rezultatul de pe stadio "Mirabello", unde Inter a suferit a treia înfrângere în decurs de o săptămână (după 1-2 cu Atalanta și 0-1 cu Sampdoria, în cupă). Pe un timp ploios și pe un teren greu, elevii lui Bagnoli (până când?), cu Abate înlocuitorul accidentatului Zenga, nu au putut face față unei echipe mai dornice să-și apropie victoria. Mateut a jucat 70 de minute, fiind înlocuit că ex-milanezul Lantignotti.

Și ca să încheiem cu surprizele, să punctăm și victoria spectaculoasă mai ales prin proporțiile scorului a Foggiei lui Zeman chiar și fără "așii" Roy, Stroppa și Kolyvanov, în dauna lui Lazio. Romanii au decepționat din nou, chiar în ziua în care "il presidente" Cragnotti împlinea 54 de ani, având în teren toată floarea cea vestită cu Gascoigne, Fuser, Signori, Boksic, Casiraghi, în frunte. La scorul de 2-1, Favalli de la oaspeți (2 galbene) a fost eliminat.

La Genova, tifosi și-au aplaudat îndelung favoriții pentru prestația excelentă și în special pe Vierchowod, aflat la a 400-a prezență pe prima scenă și pe căpitan Mancini, care a jucat al 350-lea meci în prima divizie, marcând cu această ocazie și golul cu nr. 100. Jocul însă, a fost unul tensionat, în care gazdele și-au consolidat victoria în final, după ce Platt și Fonseca au ratat două penalty-uri (min.19. respectiv 43), parate de cei doi portari.

De fapt a fost și ziua penalty-urilor ratate, lista fiind completată de "il super cannoniere" Silenzi, în jocul cu Piacenza, în care, totuși "i granata" și-au apropiat victoria.

După victoria de la Udine (așteptată de 8 luni, obținută pe un teren, unde nu a mai pierdut de 36 de ani!!), Juve, deși a deschis scorul (autor același Roberto Baggio, din lovitură liberă), nu a mai repetat figura din etapa precedentă, Cremonese dovedindu-se aceeași echipă incomodă, care a cedat 2 puncte pe teren propriu doar campionilor.

Partida disputată în nocturnă și televizată, Cagliari - Atalanta, după o primă repriză modestă, cu puține emoții la cele două porți, a avut un final fierbinte. Mai întâi au înscris oaspeții, în urma unui contraatac excelent condus de Alemao, apoi au rămas în 10 (Montero, eliminat în min. 82), insularii găsind drumul spre gol cu 4 minute înainte de final, când voleul lui Oliveira l-a învins pe excelentul Ferron.

Să mai menționăm și fericitul debut al lui Francesco Scoglio, pe banca lui Genoa, care după victoria asupra lui Cremonese, a confirmat și pe "Olimpico".

Mâine, la Parma, în joc tur al Supercupei Europei Parma - Milan (înlocuitoarea lui Ol. Marseille).

CREMONESE - JUVENTUS 1-1: Giadebiaggi (43) - R. Baggio (25); MILAN - LECCE 0-0; PARMA - UDINESE 0-1; Bertotto (32); REGGIANA - INTER 1-0; Scienza (66); FOGGIA - LAZIO 4-1; Di Biagio (18); Cappellini (37 și 90), Mandelli (81) - Boksic (50); ROMA - GENOA 1-1: Cappioli (61) - Skuhravy (39); SAMPDORIA - NAPOLI 4-1: Lombardo (34), Gullit (52), Mancini (85 și 90) - Fonseca (49); TORINO - PIACENZA 1-0: Chiti (49 - autogol), CAGLIARI - ATALANTA 1-1: Oliveira (86) - Orlandini (74).

Joi, la Udine, într-o partidă restantă UDINESE - MILAN 0-0

ANCONA - LUCCHESE 3-1 (2-0); BARI - ACIREALE 0-0. În ultimele secunde ale jocului Joao Paulo (Bari) a ratat un penalty. Al treilea rezultat alb consecutiv al oaspeților; COSENZA - CESENA 1-0 (0-0). Napoli (69) a adus victoria gazdelor, așteptată de la 21 noiembrie; FIORENTINA - MONZA 3-0 (2-0). O nouă victorie a elevilor lui Ranieri, care s-au distanțat în clasament. Au marcat: Luppi (33), Batistuta (42 și 90); MODENA - ANDRIA 0-1 (0-0); PALERMO - PADOVA 2-2 (1-1). Au înscris: Rizzolo (44 - penalty), Favo (67) - Galderisi (29, 80); PISA - VERONA 1-0 (0-0). Partidă jucată sâmbătă. A înscris Lorenzini (56 - penalty); RAVENNA - BRESCIA 2-2 (0-1). Deși au condus de două ori - Ambrosetti (15) și Giunta (70), elevii lui Lucescu nu au reușit încă prima victorie în deplasare. VENEZIA - ASCOLI 2-1 (0-0); VICENZA - PESCARA 3-3 (2-0). Incredibilă revenire a oaspeților, conduși la un moment dat cu 3-0.

■ SANDU USUSAN

CALCIO Serie A

MILAN	18	10	7	1	20-8	27
SAMPDORIA	18	11	3	4	33-23	25
JUVENTUS	18	9	6	3	32-18	24
PARMA	18	9	4	5	25-14	22
LAZIO	18	7	7	4	22-19	21
TORINO	18	8	4	6	23-17	20
INTER	18	7	6	5	22-16	20
NAPOLI	18	7	5	6	28-21	19
FOGGIA	18	4	10	4	24-21	18
CREMONESE	18	6	6	6	20-18	18
ROMA	18	5	8	5	17-17	18
CAGLIARI	18	6	5	7	24-30	17
PIACENZA	18	4	7	7	14-24	15
GENOA	18	4	6	8	14-23	14
REGGIANA	18	4	6	8	11-21	14
ATALANTA	18	4	6	8	19-31	14
UDINESE	18	3	7	8	11-22	13
LECCE	18	1	3	14	14-30	5

CALCIO Serie B

FIORENTINA	18	10	7	1	28-6	27
CESENA	18	8	7	3	26-23	23
BARI	18	7	8	3	31-14	22
PADOVA	18	6	10	2	22-16	22
ANDRIA	18	5	11	2	14-10	21
COSENZA	18	5	10	3	17-15	20
VENEZIA	18	6	8	4	18-17	20
ANCONA	18	7	5	6	24-22	19
LUCCHESE	18	5	9	4	18-16	19
ASCOLI	18	6	6	6	22-21	18
BRESCIA	18	5	8	5	28-28	18
ACIREALE	18	2	12	4	13-15	16
RAVENNA	18	5	5	8	22-24	15
PISA	18	4	7	7	23-27	15
VERONA	18	4	7	7	15-22	15
PALERMO	18	5	5	8	11-18	15
VICENZA	18	3	9	6	12-20	15
PESCARA*	18	4	8	6	17-23	13
MODENA	18	3	6	9	11-22	12
MONZA	18	3	6	9	13-26	12

* echipă penalizată cu 3 puncte

ANGLIA

DRUMUL SPRE WEMBLEY (I)

După disputarea a 4 etape, în perioada 26 dec. - 4 ian, echipele din primele două ligi (PL și L2) au intrat sâmbătă în focul CUPEI ANGLIEI, F.A. CUP, odată cu turul 3 al competiției. Marea surpriză s-a înregistrat la St. Andrews:

Birmingham City (L2) - KIDDERMINSTER WARRIORS (amatori, lideri în L5) 1-2! Managerul oaspeților, Graham Allner, mare fan-City pe vremea când aceasta primea vizita lui Barca, Inter și Roma, a realizat astfel cea mai mare performanță în istoria de 108 ani a lui Warriors.

Supriza nr. 2, la Edgeley Park: STOCKPORT COUNTY (L3) - Queen's Park Rangers (PL) 2-1: Kevin Francis (58), Preece (74) - Barker (19). County nu s-a mai calificat în turul 4 de 29 de ani! Acum însă, băieții uruguayanului Danny Bergara au profitat de accidentarea lui Stejskal, înlocuit de tânărul Roberts (urmașul lui Southall în poarta galeză) și i-au făcut KO pe londonezii lui Garry Francis, un potențial cârmaci al echipei Angliei.

Cine s-a mai calificat: OXFORD UTD. (L2) - Tranmere Rovers (L2) 2-0; PRESTON NORTH END (L4) - Bournemouth (L3) 2-1; WEST HAM (PL) - Watford (L2) 2-1 (0-1): M. Allen, Marsh - Porter; Wycombe (L4) - NORWICH (PL) 0-2: Sutton-2; Bromsgrove Rovers (amatori) - BARNSLEY (L2) 1-2 (oaspeții, înscriind în min. 88 și 90, l-au făcut pe managerul, Viv Anderson, lor să dedare: "Conduc cel mai norocos team din lume!"); WOLWERHAMPTON (L2) - Crystal Palace (L2) 1-0: David Kelly; NEWCASTLE (PL) - Coventry (PL) 2-0: Cole, Beardsley; CHARLTON (L2) - Burnley (L4) 3-0; PLYMOUTH ARGYLE (L3, manager Peter Shilton) - Chester (L3) 1-0; WIMBLEDON (PL) - Scunthorpe (L4) 3-0: hat-trick Holdsworth; GRIMSBY (L2) - Wigan (L4) 1-0; Exeter City (L3) - ASTON VILLA (PL) 0-1: Saunders, 60, penalty; MAN. CITY (PL) - Leicester (L2) 4-1: Ingebrigtsen (52, 53 și 58), Kernaghan (57) - Oldfield; LEEDS (PL) - Crewe Alexandra (L4) 3-1 (1-1): Deane, Forrester-2 - Naylor; NOTTS COUNTY (L2) - Sutton (amatori) 3-2; OLDHAM (PL) - Derby County (L2) 2-1 (0-1).

Meciurile încheiate la egalitate se vor rejuca la 18 ianuarie, pe terenul vizitatoarelor de sâmbătă: Swindon (PL) - Ipswich 1-1; Cardiff (L3) - Middlesborough (L2) 2-2; Sheff' Wednesday (PL) - Nott'm Forest (L2) 1-1; Stoke City (L2) - Bath (amatori) 0-0; Bolton Wanderers (L2) - Everton (PL) 1-1: Patterson (46) - Rideout (44), după un meci cu scântei (bară McGinlay - BW, eliminat galezul Barry Horne - E), în care a debutat pe banca celor din Liverpool managerul Mike Walker, nimeni altul decât promotorul succeselor din ultimii doi ani ale lui Norwich City, pe care a părăsit-o vineri, principala clauză a noului său contract de 3 ani și jumătate cu Everton fiind 10 milioane de lire cash pentru achiziția unor noi jucători; Barnet (L3) - Chelsea (PL) 0-0; Southampton (PL) - Port Vale (L3) 1-1; Blackburn (PL) - Portsmouth (L2) 3-3: golurile lui Shearer, Gallacher și Sherwood, a egalat de fiecare dată irlandezul McLoughlin, ultima oară în minutul 90!; Sunderland (L2) - Carlisle (L4) 1-1; Peterborough (L2) - Tottenham (PL) 1-1: Iorfa (67) - Dozzell (86). Cu 7 jucători sub 21 de ani în teren, cel mai galonat team în Cupă, Spurs, a evitat în extremis o eliminare rușinoasă, spre dezamăgirea a 19.[illegible] spectatori.

Alte două rejucări vor fi Luton Town - Southend (L2) (teren inundat) și Bristol City (L2) - Liverpool (PL), meci abandonat în min. 65 (pană de curent), la 1-1 (Allison 40 - Rush 11, a fost al 40-lea gol în Cupa Angliei pentru galez, aflat acum la un singur gol de recordul absolut deținut de Denis Law), și asta după ce gazdele au cheltuit 20.000 lire în preziua meciului pentru protejarea terenului de inundație.

Duminică la Bramall Lane, Sheffield Utd. (PL) - MAN. Utd. 0-1: Hughes (61). Eliminat: Hughes (80).

Aseară, la The New Den of Senegal Fields s-au întâlnit în partida vedetă a turului 3 londonezele Millwall (L2) și Arsenal (PL, deținătoarea trofeului).

Capul de afiș al turului 4, 16-imi (29 ian.) este Norwich - Man. Utd.

■ MIHAI COMȘULEA

SPANIA

ROMARIO A UMILIT REALUL !

Rezultat de senzație sâmbătă seara pe Nou Camp (90.000 de spectatori, sau vândut 60.000 de esarfe!): BARCELONA - REAL 5-0: Romario (24, 56, 81, la pasele lui Guardiola, Nadal, respectiv Laudrup), Koeman (47, dintr-o liberă executată perfect, în stânga lui Buyo), Ivan (87, la pasa lui Romario). Senor Urio Velasquez a condus, într-o atmosferă de mare meci, gen finala Cupei, următoarele formații: BARCA: Zubizarreta - Ferrer, KOEMAN, Sergi, Goicoechea - Nadal, Amor, Bakero (74, Ivan), Guardiola - ROMARIO, STOICHKOV (galben) (48, Laudrup); REAL: BUYO - LUIS ENRIQUE, Alkorta, Sanchis, Lasa - Llorente, Milla (53, Butragueno), Prosinecki, Michel - Alfonso (70, Hierro), Zamorano. Doar cu "geniul Romario" (dixit Caminero-Atletico Madrid), care a făcut diferența, și cu 2-1 raportul ocaziilor de gol pentru Barca la pauză, nimeni nu și-ar fi imaginat scenariul din partea a doua: o Barca foarte bună, rapidă, precisă și un Real dezorientat de golul 2, foarte slab, în derivă (Floro & Co au "paralizat" pe bancă). Elocvent este faptul că primul șut pe spațiul porții al madrilenilor a fost abia în min. 55: cap (!!) Butragueno. Și astfel, trupa lui Mendoza a mai încasat un rușinos 5-0 de la Barca, ca și în ediția '72-'73 pe Santiago Bernabeu, cu Cruyff în teren pentru catalani, și după 49 de ani pe Nou Camp (în ediția '44-45)! Și mai rău pentru Real, Alfonso, care a suferit o ruptură de ligamente, va lipsi 6-7 luni, madrilenii devenind totodată al 3-lea team căruia Romario i-a administrat un hat-trick, după Sociedad și Atletico. În condițiile în care Barca a făcut golaveraj pe seama Realului, La Coruna nu mai este sigură de titlul de campioană de toamnă (deplasare dificilă la Valencia, iar Barca la Sevilla), chiar și după acest sec 3-0 cu Logrones.

În rest, Bilbao a urcat pe podium, după derbyul "alb" al Țării Bascilor, Pizzi a marcat golul cu nr. 3000 din istoria dubului Valencia, Celta a afundat-o și mai mult pe Osasuna și pe noul ei antrenor, Enrique Martin, iar cele două madrilene au fost în ton cu concitadina lor ruinată (Real).

ATH BILBAO - SOCIEDAD 0-0.

ALBACETE - SEVILLA 2-2: Alejandro (43), Nilson (61) - Simeone (7), Suker (20 - penalty).

ZARAGOZA - GIJON 3-0: Aragon (34 - penalty), Belsue (61), Gay (66). Eliminați: min. 34 Luis Sierra și Juanele, ambii Gijon).

OSASUNA - CELTA 0-1: Berges (63).

VALLADOLID - VALENCIA 1-1: Alberto (63) - Pizzi (17).

OVIEDO - RAYO 5-0: Andrades (30), Carlos (64, 65 și 89), Luis Manuel (90).

ATL. MADRID - LERIDA 0-0. Eliminat: Rubio (88 - L)

SANTANDER - TENERIFE 1-0: Setien (4 - penalty).

CORUNA - LOGRONES 3-0: Claudio (42 și 44), Donato (75).

■ GHIȚĂ OCHIȘOR

Primera Division

CORUNA	18	11	5	2	24-5	27
BARCELONA	18	11	3	4	38-18	25
ATH. BILBAO	18	9	4	5	30-21	22
GIJON	18	10	2	6	23-20	22
REAL	18	9	3	6	26-22	21
SEVILLA	18	7	6	5	26-18	20
ALBACETE	18	5	9	4	26-24	19
SANTANDER	18	8	3	7	19-17	19
SOCIDAD	18	7	5	6	23-24	19
VALENCIA	18	7	5	6	20-22	19
ATL. MADRID	18	5	8	5	28-23	18
ZARAGOZA	18	7	4	7	28-24	18
OVIEDO	18	6	6	6	19-22	18
CELTA	18	5	6	7	15-21	16
TENERIFE	18	6	3	9	21-30	15
RAYO	18	6	3	9	24-34	15
LOGRONES	18	4	6	8	23-29	14
VALLADOLID	18	3	6	9	12-25	12
OSASUNA	18	4	3	11	15-27	11
LERIDA	18	3	4	11	10-24	10

YUGOSLAVIA

PARTIZAN BEOGRAD - CAMPIOANĂ DE TOAMNĂ

S-a încheiat prima parte a campionatului iugoslav de fotbal, ajuns la cea de-a 47-a ediție de după război.

Pentru a menține o calitate mai bună a competiției, federația a decis modificarea sistemului competițional.

Astfel s-au format LIGA I A și LIGA I B, respectiv LIGA II A și LIGA II B, fiecare cu câte 10 echipe.

Cele 40 de echipe din cele 4 serii (2 serii din LIGA I și 2 serii din LIGA II) au jucat în toamnă meciuri tur-retur, urmând ca la sfârșitul turului, deci după 18 etape, primele 6 echipe din LIGA I A și primele 4 echipe din LIGA I B să joace în sezonul de primăvară (tot meciuri tur-retur), pentru stabilirea clasamentelor finale.

CLASAMENTUL FINAL în LIGA I A

1. PARTIZAN BG.	18	11	6	1	37-18	28
2. C. ZVEZDA BG.	18	10	5	3	38-16	25
3. VOJVODINA N.S.	18	10	4	4	34-18	24
4. PROLETER ZR.	18	7	4	7	33-26	18
5. F.K. ZEMUN	18	8	2	8	16-20	18
6. BUDUCNOST	18	6	6	6	17-26	18
7. RAD. ZEMUN	18	7	3	8	16-19	17
8. RADNICKI NIS	18	6	3	9	20-31	15
9. HAJDUK KULA	18	3	4	11	17-28	10
10. NAPREDAK KR.	18	2	3	13	16-42	7

CLASAMENTUL FINAL în LIGA I B

1. OFK BEOGRAD	18	10	3	5	27-23	23
2. SPARTAK SUB.	18	9	3	6	32-18	21
3. F.K. BECEJ	18	9	2	7	25-22	20
4. RADNICKI BG.	18	7	6	5	32-24	20
5. RUDAR PLV.	18	7	4	7	23-16	18
6. MOGREN BD.	18	6	6	6	23-24	18
7. SLOBODA UZ.	18	5	7	6	18-17	17
8. SUTJESKA NK.	18	3	10	5	21-29	16
9. O.F.K. KIKINDA	18	6	3	9	15-27	15
10. JASTREBAC	18	4	4	10	20-35	12

Pentru noua LIGA I A, echipelor rămase li s-au anulat punctele cucerite în dauna echipelor retrogradate, iar celor promovate din LIGA I B li s-au anulat punctele realizate în compania celor 6 echipe rămase în LIGA I B. Pentru sezonul de primăvară, echipele pornesc cu următorul punctaj:

LIGA I A: 1. PARTIZAN 13p. 2. C. ZVEZDA 11p. 3. VOJVODINA 10p. 4. F.K. ZEMUN 8p. 5. PROLETER 7p. 6. BUDUCNOST 7p. 7. O.F.K. BEOGRAD 7p. 8. SPARTAK 6p. 9. F.K. BECEJ 4p. 10. RADNICKI BG. 4p.

LIGA I B: 1. RAD ZEMUN 7p. 2. RUDAR PLJEVLJA 7p. 3. RADNICKI NIS 6p. 4. MOGREN BUDVA 6p. 5. SLOBODA UZICE 4p. 6. SUTJESKA NIKSICI 4p. 7. HAJDUK KULA 3p. 8. NAPREDAK KRUSEVAC 3p. 9. O.F.K. KIKINDA 3p. 10. JASTREBAC NIS 2p.

Sezonul de toamnă a fost dominat de "cele trei mari", PARTIZAN, CRVENA ZVEZDA și VOJVODINA, meciurile derby având o afluență ceva mai mare de spectatori. Iată și lista golgeterilor în cele două serii valorice: LIGA I A: 1) Darko Kovacevic (Proleter Zr), 15 goluri; 2) Ivic (C. Zvezda) - 11 g.; 3-4) Anto Drobnjak (C. Zvezda) și Sava Milosevic (Partizan) - 10 g.; 5) Samargic (Vojvodina) - 9 g. LIGA I B: 1-2) Masic (OFK Beograd) și Atila Kasas (Becej) cu 13 goluri; 3) Rolovic (Rudar) - 12 g.; 4) Prijic (Spartak) - 10 g.

Reluarea campionatului este prevăzută pentru duminică 16 ianuarie 1994, când vor avea loc următoarele meciuri din LIGA I:

BECEJ - C. ZVEZDA; PARTIZAN - SPARTAK; BUDUCNOST - VOJVODINA; PROLETER - ZEMUN; RADNICKI BG. - OFK BEOGRAD (în Liga I A)

HAJDUK KULA - RAD ZEMUN; NAPREDAK - RADNICKI NIS; OFK KIKINDA - RUDAR; MOGREN - SLOBODA; JASTREBAC NIS - SUTJESKA NIKSICI (în Liga I B).

În încheiere, iată și lista celor mai buni fotbaliști din Iugoslavia în anul 1993, după ancheta mai multor publicații sportive: 1) Ilija Ivici (C. Zvezda) 2) Branko Brnovici (Partizan) 3) Srdjan Bajcetici (Vojvodina)

■ GABI MĂNOIU

POLI - "O VACĂ DE MULS"?

Scrisoare deschisă a suporterilor timişoreni.

Vineri la ora prânzului am primit la redacţie vizita conducătorilor suporterilor lui "Poli" care, supăraţi şi trişti după un an sportiv timişorean marcat de neîmpliniri mai evident ca niciodată, au hotărât să ia atitudine prin intermediul următoarelor rânduri:

Suntem o parte din miile de suporteri timişoreni care iubesc pe Poli, acei suporteri fanatici, tineri şi mai puţin tineri, de diferite profesii, care însoţim şi încurajăm pe Poli de ani şi ani de zile, atât la meciurile de acasă cât şi la cele din deplasare, precum şi la meciurile de baschet, handbal, volei de la sala Olimpia. Şi aici facem o mică paranteză: cine a fost cu ideea şi, bineînţeles, interesele personale, să schimbe numele unor secţii din "Poli" în Universitatea?

Pentru noi nu au contat şi nu contează deplasările istovitoare, frigul, ploaia, bătăile primite, amenzile, banii cheltuiţi, iar pentru unii domni-tovarăşi Poli a fost şi continuă să fie "o vacă de muls"!!! Pentru noi, suporterii simpli şi modeşti, Poli şi oraşul nostru au fost şi sunt aceeaşi mare dragoste curată şi iubire fără sfârşit!

Nouă nu ne este indiferentă situaţia catastrofală în care a ajuns sportul timişorean, în general, şi fotbalul, în special. A sosit timpul ca glasul şi cuvântul nostru, împreună cu vocea şi condeiul dumneavoastră să fie auzit şi recepţionat de cei care trebuie!

I. Scurt istoric

Cu mici excepţii, de ani şi ani de zile, oameni care nu au avut mai nimic în comun cu sportul timişorean, au ajuns să conducă şi să distrugă aproape totul, pentru că la ei a primat întotdeauna interesul personal, şi nu binele sportului timişorean.

Concret: cine a adus în halul ăsta handbalul masculin şi feminin, de ce voleiul feminin se scaldă de ani buni în mediocritate, iar cel masculin rezistă şi trăieşte prin acest om deosebit, cu dragoste de volei şi bun meseriaş, Sorin Grădinaru, recent ajutat de acest tânăr patron cu suflet de adevărat timişorean, Ionathan Fischoff?

La fotbal, cu excepţia unor vârfuri sclipitoare, Poli s-a scăldat mai mereu în mediocritate, neavând niciodată scopuri şi idealuri precise, de a realiza adevărata performanţă, şi rezultate notabile an de an. Adică: să lupte pentru titlul naţional, pentru câştigarea Cupei, pentru participări în fiecare an la Cupele Europene. Căci Timişoara fotbalistică merită aceasta cu prisosinţă!

Revenind la ultimii 2 - 3 ani, clubul de fotbal, echipa, se află într-o situaţie catastrofală. Anul trecut, în luptă pentru evitarea retrogradării, iar acum într-o situaţie poate şi mai dramatică!

O primă cauză ar fi lotul de jucători, cel actual dispunând de doar 4 - 5 fotbalişti de prima ligă, restul fiind fotbalişti mediocri, de liga a III-a şi a IV-a.

Apoi, Costică Ştefănescu a fost într-adevăr un mare jucător, dar ca antrenor rezultatele vorbesc de la sine. Vezi Bacău, Braşov, Steaua, şi acum Timişoara. Iar secundul Toma Dobândă este un antrenor de categoria copii şi juniori. Atât!

Cât despre conducere, pentru ca dumnealor să stea liniştiţi pe funcţii şi scaune, indiferent de nume şi persoane, trebuie să dirijeze competent destinele unei echip valoroase, cu rezultate pe mă , conform aspiraţiilor oraşul nostru!

A sosit timpul să spunem lucrurilor pe nume. Astfel, dintre toţi domnii conducători de la F.C. "Poli" Timişoara, fie din Consiliul de Administraţie, Conducerea Executivă ş.a.m.d., singurul om ca e vrea să facă ceva, cu care se p te vorbi, şi care ne ascultă cât de cât este domnul profesor Viorel Boiţ. Atât. Restul, dacă ar fi avut bun simţ, ar fi trebuit să-şi prezinte de mult timp demisia, pentru incompetenţa şi dibăcia de a scăpa de răspundere, dând vina pe suporterii fanatici, arbitri, cronicarii sportivi timişoreni, oameni care spun adevărul şi lucrurilor pe nume, şi nu în ultimul rând pe noi, suporterii timişoreni, care îi iubim şi încurajăm când merită cu adevărat, dar care, aşa cum este firesc şi cinstit, luăm atitudine, când vedem că îşi bat joc de noi.

Deci:

Care este situaţia financiară la zi a F.C. "Poli" Timişoara?

Cine i-a dat afară pe unii jucători totuşi valoroşi în raport cu, spre exemplu, mediocrul Cioroianu, sub pretextul că aceştia ar fi vândut meciuri?

Cine a adus la conducerea tehnică a echipei antrenori mediocri, renunţându-se atât de uşor la buni meseriaşi?

Cine plăteşte numeroasele forţe de ordine de la stadion, în condiţiile în care acestea depăşesc numărul spectatorilor?

De ce nu s-au achiziţionat jucători cu adevărat valoroşi?

De ce atâta indiferenţă în faţa faptului limpede ca lumina zilei că stadionul "Silviu Bindea" se degradează încet şi sigur?

II. Propuneri

1. Instituirea unei politici de construcţie a unui lot de jucători valoros, în care să primeze caracterul deosebit, dragostea pentru culorile clubului oraş şi suporteri.

2. Readucerea la conducerea tehnică a echipei a lui Costică Rădulescu, un mare pătimaş al fotbalului, un meseriaş deosebit, un om care iubeşte Timişoara, "Poli" şi suporterii săi!

3. Singurul om competent, care are rolul şi locul său în această conducere, este dl. Viorel Boiţ. În rest, Poli are nevoie doar de oameni de fotbal cu caracter, buni profesionişti, conducători care să aibă în sânge vocaţia de învingători, şi care să iubească cu adevărat fotbalul, unica şansă de a construi o "Poli" mare pentru Timişoara! Dumnezeu să le ajute.

P.S.: Cu privire la celelalte discipline sportive, discuţii la momentul oportun.

În final, vă rugăm din suflet să organizaţi împreună cu colegii şi prietenii dv. de la secţiile sportive din Radio Timişoara, TVT '89, "Timişoara", TVT 1, o întâlnire dialog cu suporterii lui Poli, în perioada vacanţei competiţionale de iarnă, la care să fim prezenţi în număr cât mai mare, cu toţii având un scop precis: să facem bine sportului timişorean, şi fotbalului, în special. Am dori ca acest dialog să fie permanentizat, în fiecare iarnă, respectiv vară, cum dealtfel asemenea lucruri bune şi frumoase au loc în toate ţările cu sport (fotbal) dezvoltat.

■ **Suporterii adevăraţi ai lui Poli**

POLI VICTORIOASĂ ÎN GERMANIA

Deci, totuşi o mică satisfacţie pentru suporterii "alb-violeţilor". Poli a câştigat turneul de fotbal de sală, de la Dachau, organizat de cotidianul local "Dachauer Nachrichten".

Au participat opt echipe împărţite în două grupe, după cum urmează.

Grupa A: **PHÖNIX SCHLEISSHEIM** (liga a III-a germană)
UNGARISCHE LIGA-AUSWAHL (selecţionată a ligii profesionale maghiare)
S.V. SULZEMOOS (liga a II-a austriacă)
A.S.V. DACHAU (liga a III-a germană)

Grupa B: **T.S.V. INDERSDORF** (liga a III-a germană)
ENIKON AUGSBURG (selecţionată de fotbalişti croaţi care au jucat sub denumirea sponsorului din Augsburg)
POLITEHNICA TIMIŞOARA
EINTRACHT KARLSFELD (liga a III-a germană)

Componenţa lui Poli din Germania: de la stânga la dreapta, rândul de sus: Almăşan, Bătrînu, Cioroianu, Marcă, Vlaicu, Urai; rândul de jos: O. Popescu, Varga, Velcea, E. Marian.

Iată rezultatele înregistrate de timişoreni:

Poli - Eintracht 4-2 (Varga, Marcă, Vlaicu 2)
Poli - Enikon 2-4 (Velcea, Varga)
Poli - Indersdorf 5-2 (Varga, E. Marian 2, Cioroianu, Marcă)
Semifinale: Poli - Sulzemoos 5-3 (Velcea, Varga 2, Vlaicu 2)
Finală: Poli - Enikon 7-4 (Vlaicu 3, Velcea 2, Cioroianu, E. Marian)

Titi VARGA a fost declarat cel mai bun jucător, iar Ion ALMĂŞAN cel mai bun portar.

Lui Sorin VLAICU i-au lipsit două goluri pentru titlul de golgeter, dar, în finală, a mai tras de două ori în bară!

I.B.

S.C. T SHIRT company S.R.L.
Timişoara, str. Paris nr. 2A
anunţă intenţia de majorare a preţurilor şi a adaosului comercial practicat la produsele ce se desfac în magazinele proprii şi la vânzarea en-gros

CEA MAI BUNĂ OFERTĂ DE TRICOURI DIN ROMÂNIA
STR. PARIS NR. 2 A
tel. / fax. 096.190.128
T SHIRT company
■ Vindem en gros T-SHIRT-uri imprimate şi textile de sezon cu adaos comercial 0 %
■ Prestăm servicii imprimerie textilă, cu modelul clientului sau modelele firmei, pe orice suport textil

O BAZĂ DE FAPTE... ŞI DE DISCUŢII

Pentru că suntem la început de an, mulţumesc tuturor cititorilor pasionaţi ai acestei rubrici pentru observaţii şi aprecieri şi le urez la rându-mi toate cele bune, în nădejdea că vor rămâne suporteri pasionaţi ai unui colţ de pagină pe care, în ceea ce mă priveşte, îl îndrăgesc cam demult.

Dar tot pentru că am început un nou an, m-am gândit că n-ar strica să relevez decantările iubitorilor sportului, sau, mai corect spus, ai câtorva dintre iubitorii sportului, cu privire la ceea ce a fost bun şi rău în 1993 şi desigur, la opiniile constructive ale acestora pentru 1994. Opiniile de mai jos au reieşit în urma unei emisiuni dialog cu ascultătorii la radio şi veţi fi de acord, "scripta manent".

Oricum, am rămas plăcut impresionat de faptul că amintita emisiune nu s-a transformat într-o dezbatere chibiţistică pe tema POLI. Fie şi pentru că erám deja în vizorul d-lui Anghel, care ne-a reproşat că "vrem să-i facem echipa". Deci, nu. Ba dimpotrivă, au fost aduse pe tapet probleme ale unor ramuri sportive pe alocuri muribunde pe aceste meleaguri.

Astfel, d-l Mihai Suciu a adus în discuţie atletismul. Să recunoaştem, o primă durere. Ce se mai întâmplă pe stadionul fost "23 August", acum numit cine mai ştie cum, situat în plin centru al oraşului? Ce s-a mai întâmplat în atletismul timişorean de la d-l Grozescu încoace? Dar cât atletism se practică pe stadionul Politehnica, pe o pistă mai degrabă potrivită pentru motocros? Asta desigur, dacă facem abstracţie de bălăriile care-o inundă an de an? A umat apoi o ascultătoare care nu s-a prezentat şi pe care am numit-o "ascultătoarea misterioasă"! Subiectul abordat? Linişte, vă rog, paraşutismul!!! Acuma, drept să vă spun, de paraşutism sportiv n-am prea auzit pe la Timişoara decât în vara anului recent încheiat, odată cu competiţia europeană organizată aici, dar este vorba de

CÂINII LATRĂ, CARAVANA TRECE...

de Miki Junea

un sport costisitor, care reclamă timp, nervi şi bani, mai ales bani pentru că, o paraşută mai găseşti, dar un avion mai greu! Lăsând gluma la o parte, nu cred că e cazul să zâmbim, cu gândul la tichia de mărgăritare. Dacă se găsesc sponsori, dacă există o mână de curajoşi, care ar putea selecţiona la rându-le dintr-un nou virtual val, de ce să nu încercăm? Dar of-ul acestei ascultătoare a continuat: tinerii noştri în vârstă de peste 21 ani nu au unde practica sportul ca amatori. Bazele sportive bine întreţinute costă exorbitant, celelalte sunt în paragină!

A intervenit apoi d-l Ştefan Alexandru, preşedinte al fostei comisii de tir din judeţul Timiş. Al fostei, pentru că, între timp, tirul s-a desfiinţat ca sport de performanţă, fapt supărător pentru un sport care-l dăduse pe taleristul Ion Toman. Şi care ar fi putut impune pe firmament şi alte nume, obligate să rămână în anonimat. D-l Ion Crăciun, arbitru internaţional de lupte ne-a mai îndulcit oarecum, cu rezultatele bune ale secţiilor de la UMT şi de la Lugoj, dar a urmat apoi d-na Carmen Nani, recomandându-se drept "mama unei voleibaliste", supărată tare pe lipsa banilor pentru cantonamente, o problemă, am adăuga noi, nu numai a voleiului, ci cam a tuturor sporturilor colective, nevoite să scoată cam peste un milion de lei din buzunar pentru o deplasare modestă! Şi încă ceva: unii sponsori care nu-şi onorează angajamentele, promiţând una şi onorând alta la diverse competiţii care angajează sporturi colective! Lucru tare neplăcut, pentru că, dacă este vorba de copii, gustul rămâne amar şi rănile din suflet adânci!

Opinii interesante am remarcat şi în apelul d-lui profesor Nicolae Diminescu. Renaşterea sportului şcolar, revitalizarea fotbalului (aici sper să fi fost auzit şi de conducerea de la POLI), un dialog între toţi timişorenii care sunt bine intenţionaţi într-o revitalizare a sportului din oraşul nostru. Opiniile domniei sale au însă bătaie mai lungă, iar ecourile deja s-au făcut simţite. Urmează să le dăm curs. Şi în final, un paradox pentru condiţiile care pot fi oferite de Timişoara: am rămas fără singura competiţie naţională organizată aici, în domeniul canotajului: Campionatele naţionale de fond, pe Begai Iată de ce, d-na Erna Ţăran are dreptate să fie necăjită, în calitatea sa de secretară a Comisiei nautice de la Oficiul Judeţean. Concluzia: federaţia română a sabotat Timişoara! Dar numai această federaţie?

Cam atât, deocamdată. Este o bază de discuţii şi nu numai, cu care putem porni la drum. Dar cine oferă soluţiile?

JUNIOR — Iniţiativă iugoslavă la Vest SPORT

Sâmbăta trecută ne-a vizitat la redacţie redactorul nostru colaborator din Belgrad, Jovo Bursac. Şi a început furtunos: **"Fraţilor, voi vă ocupaţi de mediatizarea sportului. Nu ştiu ce veţi mediatiza mâine, dacă nu vă ocupaţi azi de creşterea copiilor!"** La mirarea noastră, ne-a explicat că el, fiind secretarul general al organizaţiei "JUNIOR", doreşte să-şi extindă ideile şi în România. În Bulgaria ideea a prins. Dar ca să fim mai clari, să explicăm, mai întâi, ce este "JUNIOR".

JUNIOR este o organizaţie socială pe care a înfiinţat-o, în octombrie 1991, un grup de entuziaşti - antrenori şi apropiaţi ai sportului - care şi-au investit experienţa şi prestigiul.

JUNIOR are ca scop principal dezvoltarea sportului pentru copii şi tineret.

JUNIOR are ca principiu să ofere fiecărui copil posibilitatea să practice sportul.

JUNIOR elimină practica de selecţie conferind sportului adevărata dimensiune de masă. Practica inclusă de JUNIOR este ca nimeni să nu fie exclus. Loc este pentru toţi. Şi pentru cei care doresc performanţa, şi pentru cei care caută doar mişcarea. Pentru cei mai talentaţi, JUNIOR pune la dispoziţie antrenori şi specialişti de talie internaţională.

JUNIOR, deci, invită la aport şi pe cei care se consideră talentaţi şi pe cei care se îndolesc de potenţialul lor.

Revenind la ce a făcut JUNIOR, iată, în peste doi ani de existenţă, am aflat că: a organizat tabere (de tipul campusurilor americane) în care au făcut sport, în serii de zece zile, mii de copii; a organizat un campionat de minibaschet în care participă 65 de ehipe din 16 oraşe ale Iugoslaviei!; a editat cărţi de sport şi metodologii de pregătire.

Concret. Ce ne propune JUNIOR?

În primul rând, normal, să chemăm copii la sport. Să organizăm competiţii în care principalul mobil să fie participarea. Sigur că tradiţia şi performanţele iugoslaviei la baschet fac ca tinerii din ţara vecină să prefere sportul la două coşuri. Dar în România, o revitalizare a handbalului ar fi mai mult decât dorită.

Cert este că pentru o asemenea activitate este nevoie de sponsori. Sponsorii organizaţiei JUNIOR în Iugoslavia sunt, printre alţii, COCA - COLA şi McDONALD'S! Sperăm să se găsească şi la noi cei care vor să ajute sportul juvenil.

Şi pentru ca să vă convingeţi că iniţiativa JUNIOR nu este doar o simplă vorbă, JOVO BURSAC a invitat două echipe de baschet, de copii (fete şi băieţi), la tabăra de la Zlatibor, care va avea loc în perioada iunie-august '94. Se asigură cazare şi masă în condiţii de staţiune, echipament, antrenori celebri...

"VEST SPORT"

CIUGULIND DINTR-O SĂPTĂMÂNĂ

● **RUGBY.** Renumitul GRANT FOX (31 ani, 46 selecţii pentru All Blacks, campion mondial în '87 şi marcator al unui număr record de 645 pct.) şi-a pus ghetele în cui.

● **TENIS.** Suedezul STEFAN EDBERG a câştigat turneul de la Doha/ Quatar (525.000 dolari), învingându-l în finală pe olandezul Paul Haarhuis: 6-3, 6-2. În primul tur însă, Pete Sampras (no.1 mondial) a fost eliminat de marocanul Karim Alami (6-3, 2-6, 4-6), care şi-a rezervat biletul de avion spre casă imediat după meci, fiind convins că... va fi învins. Şirul surprizelor a continuat până în semifinale, în care Haarhuis i-a învins cu 6-2, 6-4 pe Goran Ivanisevici.

MONICA SELEŞ a anunţat că nu va participa la Internaţionalele Australiei de la Melbourne, nefiind complet refăcută după incidentul de la Hamburg din '93.

● **PATINAJ.** Campioana americană NANCY KERRIGAN a fost atacată la Detroit de către un necunoscut, într-un incident asemănător celui de la Hamburg. Kerrigan se află în pregătiri pentru Olimpiada de iarnă Lillehammer '94.

● **SCHI.** Norvegianul KJETIL ANDRE AAMODT a trecut în fruntea clasamentului Cupei Mondiale, în urma locului 2 obţinut la proba de slalom special de la Kranjska Gora/ Slovenia. În cursa similară feminină, disputată la Altenmarkt Austria, a triumfat Vreni Schneider (Elveţia), urmată de suedeza Penilla Vyberg.

● **FOTBAL.** Federaţia Galeză de Fotbal, prin secretarul ei general, Alan Evans, l-a anunţat oficial ca succesor al lui Terry Yorath la cârma "roşilor" pe englezul Bobby Robson (câştigător, ca antrenor, al Cupei UEFA cu Ipswich Town, sfert-finalist în Mexic '86 şi semi-finalist în Italia '90 cu naţionala Angliei, şi recent demis de Sporting Lisabona). Robson a solicitat o perioadă de timp pentru a lua o decizie în acest sens.

ZIG - ZAG

PELE, SANTOS, COCA-COLA...

Celebrul club brazilian Santos se află din nou într-o acută criză financiară. Având datorii de peste 10 milioane dolari, aproape toate activităţile clubului au încetat.

În acţiunea declanşată, pentru salvarea lui F.C. Santos, s-au angrenat mulţi dintre foştii săi fotbalişti, în frunte cu, bineînţeles, Pele. Cel mai bun fotbalist al tuturor timpurilor n-a acceptat funcţia de preşedinte, dar face parte din conducerea executivă şi a preluat sarcina de a căuta sponsori care să plătească datoriile. Având în vedere marea popularitate a lui "El Rey" şi strânsele legături pe care le-a avut cu Coca-Cola, presa braziliană anticipează că giganticul concern va deveni noul sponsor al clubului Santos.

ZENGA - atac la SACCHI

Walter Zenga, considerat cel mai bun portar italian din ultimul deceniu, nu se află nici în lotul lărgit (!) al lui Arrigo Sacchi, pentru World Cup '94... Portarul lui Inter nu se poate împăca cu acest fapt şi a declanşat un adevărat tir împotriva selecţionerului italian, în presa din peninsulă: **"Nu-l înţeleg pe Sacchi. Pe ce criteriu a făcut selecţia, când mai sunt cinci luni până la Mondiale. El are echipa gata?! Eu apăr, în continuare, foarte bine la Inter şi consider că aş fi încă folositor squdrei azzurra!"** Sacchi însă nu pare deloc impresionat de atacul lui Zenga, dimpotrivă îi răspunde cu cinism: **"Campionatul italiei este foarte lung aşa că Walter are timp să-şi demonstreze calităţile. Pentru Inter! Căci, din păcate pentru el, eu am alcătuit deja naţionala!"**

PETER SCHMEICHEL - no comment!

La sfârşitul fiecărui an, presa sportivă din toată lumea este inundată de anchete, clasificări, topuri. Toate aceste clasamente stârnesc evident polemici, critici, certuri chiar. Aşa s-a întâmplat şi cu clasamentul celor mai buni portari din lume, alcătuit de ziariştii germani. Deci, după "gustul german", topul fotbaliştilor cu numărul 1 pe tricou este următorul: **PETER SCHMEICHEL (Manchester United); SERGIO GOICOECHEA (River Plate); JORJE CAMPOS (Nacional Ciudad de Mexico); ANDONI ZUBIZARRETA (Barcelona); ARMELINO DONIZZETTI (Sao Paulo); BODO ILLGNER (F.C. Köln); ANDREAS KÖPKE (Nürnberg); WALTER ZENGA (Inter), etc.**

Cele mai aspre critici asupra anchetei au apărut în Italia, ziariştii fiind "jigniţi" de faptul că "aleşii" lui Sacchi, Pagliuca şi Marchegiani, nu apar în clasament. În Rusia, câţiva specialişti au remarcat că **"nemţii au dovedit încă o dată că nu se pricep la fotbal"...**

Peter Schmeichel a fost, de fapt, poate singurul care n-a contestat obiectivitatea ziariştilor germani...

CRUYFF FACE PE NEBUNUL!

Faptul că Johan Cruyff intră des în conflict cu jucătorii de la Barcelona este un fapt foarte cunoscut. În ultimul timp însă, starea conflictuală a atins accente nebănuite. Din momentul când preşedintele Nunez i-a dat mână liberă lui Cruyff, în privinţa primelor şi... amenzilor, fronda unor jucători a devenit publică. Olandezul a început să aplice amenzi pentru... viaţa particulară a jucătorilor: **"Jucătorii Barcelonei sunt profesionişti şi trebuie să se comporte ca atare. De aceea activităţi ca apariţii permanente la televiziune, participarea la tot felul de recepţii şi chiar studiile la facultate au repercursiuni negative asupra formei lor. Până acum, i-am lăsat să facă ce vor, dar de aici înainte aceste activităţi se interzic!"** Ca urmare a acestei declaraţii a lui Cruyff, în opoziţie, alături de mai "vechii" Hristo Stoichkov, Julio Salinas, Andoni Zubizarreta, Eusebio, Goicoechea, a trecut şi căpitanul Barcelonei, Jose Maria Bakero: **"La Barca nu e vorba de o criză a rezultatelor sau a jocului ci de una de relaţii. Este dezastruos pentru club că antrenorul se comportă aşa. El face parte din echipă şi la victorii, dar şi la înfrângeri. Deci ar trebui, câteodată, să se autoamendeze! Dacă nu o face, măcar în afara stadionului să nu simţim "laba" lui! Cine se amestecă în viaţa lui particulară? Cruyff nu-i nebun! Doar face pe nebunul!**

REZERVE LA MARE PREŢ

Că în Glasgow bat două inimi mari, una albastră, pentru Rangers, şi cealaltă verde, pentru Celtic, ştie toată lumea. Şi că la derby-ul lor de la 1 Ianuarie, de la Parkhead (Celtic - Rangers 2 - 4), au asistat 55.000 de fani, nu mai miră pe nimeni. Dar iată un fapt foarte interesant: la meciul garniturilor de rezervă ale celor două mari rivale, disputat săptămâna trecută, au asistat 21.000 de spectatori! Nici măcar revenirea pe teren, în urma unei suspendări, a tânărului atacant al lui Rangers DUNCAN FERGUSON (22 ani recent împliniţi, cel mai scump jucător transferat vreodată în fotbalul britanic, adus în vară pentru 4,5 milioane lire de la Dundee United) nu poate justifica numeroasa asistenţă. Alta-i cauza: foamea de fotbal!

ZIG - ZAG

SPORT vest

MAGNET ■ MAGNET ■ MAGNET ■ MAGNET

● Anul IV Nr. 2 (106) ● 18-24 Ianuarie
Apare marți ● 8 pagini ● 100 lei

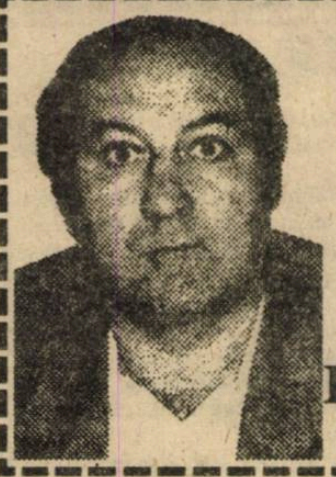

UTA, ÎNCOTRO?
IOAN POP a promis PLATA RESTANȚELOR

MASĂ ROTUNDĂ

DIN CICLUL MARILOR ANCHETE VEST SPORT
FĂRĂ MESCHINĂRIE DESPRE TRECUTUL, PREZENTUL
ȘI VIITORUL LUI POLI

5.000.000 de la CUGIR pentru GABI BIRO

IULICĂ PĂTRU: La Poli C.S.M.R. sau VEGA?!

GH. POPA n-a găsit limbajul lui CAROL GAL

pe lista de transferuri la Poli
BĂRBOSU, SOLOMON, RADU, ULEȘAN

VOCEA PORUMBELULUI NESINDICALIST

(nu iese fum fără zvon... internațional...)

● După ce tot au strigat "DEMISIA, DEMISIA, DEMISIA!", druckerii lui Poli și-au luat inima-n dinți și pixu-n mână și ne-au scris scrisoarea ce am publicat-o în foaia trecută. Deși ei nu credeau. Credeau că ne e frică. Acum, lor le e frică. Cică-s amenințați. De cine? Că doar Poli e a lor! Nu a altora, care se află-n treabă de o vreme. Ei, druckerii, aproape că s-au născut pe stadion! Așa că mai pas cu amenințările. Că și pe mine m-au amenințat. Pe la spate. Nu mai e nevoie să vă spun cine. Știți voi bine. Și să mai știți că m-a durut în aripă. Că eu tot pe stadioane am învățat să zbor și să gânguresc. Mult înaintea câtorva președinți, vicepreședinți și a altor păsări... călătoare. ● Deși, în afară de Poli, cluburile nu au sindicate, iată că moda grevelor proliferează printre fotbaliatori. După ce la U.T.A. băieții n-au vrut să se dezbrace (deși iarna-i blândă), la C.S.M.R. n-au vrut să facă vizita medicală (deși în cabinet era cald). Au fost "mobilizați" însă, după trei zile, de omul care le rezolvă pe toate. Adi Cuzmanovici. Cu bani. De la Progresul sau Dinamo. Sau de la amândouă. Câte puțin. Vorba cântecului: "Câte-un strop, strop, strop/ Până o luăm din loc!" Pe Semenic. ● Cum Gloria își tot amână tentativa de promovare, tot mai mulți samsari își găsesc de lucru prin Govândari. S.A.-ul din Sibiu îl vrea pe Marcu Florescu. Buduru îl vrea pe Fekete, pe Litoral. Cuzmanovici îi vrea pe Dacica și Iulică Pătru. Pe Iulică-l mai vor și Poli (în sfârșit?) și ... Vega (chiar așa?). Deci Marius Popescu poate avea probleme. Da' și bani... ● Pentru ca să scriu o Voce cât mai competentă, m-am gândit să iau exemplu de la alții și s-o fac... internațională. Și am apelat la Janos Galamb, prietenul meu din Gyula. Care mi-a dat două știri *fresh*. Lui Lucică Popescu, clubul Szombathely i-a zis *NEM!* Da' el e tot în Ungaria. Are bilet de voie, de la Poli, până-n 22. Și Janos zice că totuși mai încearcă. Lui Adrian Săvoiu, în schimb, Raba Eto i-a spus *IGEN!* A spus *nem* însă Romică Pașcu, de la Brașov, care a învățat ungurește în perioada de tristă amintire de la Oradea. Și, probabil, nu-i plac forinții. Dacă nu-s destui... ● ... la Poli se caută, în continuare, vârf de atac...

■ ION GOLUMBU

DUPĂ CONVOCAREA LA "NAȚIONALĂ"

ADRIAN UNGUR: "America poate fi o mare șansă!"

OVIDIU CUC
EGALEAZĂ, DIN NOU, PE
REAL MADRID

DIACONESCU
MONEDĂ DE SCHIMB PENTRU CONTESCU?

TÂRȚĂU - BUNAȚIU
- O ROCADĂ POSIBILĂ

flash

WERNER MUHLROTH:

"AȘ DORI SĂ-L AM ANTRENOR, ȘI ÎN GERMANIA, PE FLAVIUS DOMIDE!"

Rep.: Ești de trei ani în Germania. Cum vezi tu schimbările din fotbalul nostru și cum le văd cei de acolo?

W.M.: Prea multe schimbări nu au survenit în fotbalul nostru. Ceea ce nu pot ei să înțeleagă sunt treburile astea cu aranjamentele de meciuri și cu arbitraje trucate. Am vizionat partida UTA - Univ. Craiova și, în tribună, se discuta că meciul se va termina la egalitate pentru prelungirea transferului lui Sinescu... Și în Germania arbitrii greșesc, dar nu voit, mai mult din prostia lor.

Rep.: Săptămânalul nostru fiind un ziar zonal te întreb și despre ceilalți jucători români din vestul țării ce evoluează în Germania. Ce face Angelo Foale?

W.M. Angelo Foale joacă la Kickers Offenbach, în Oberliga, adică în liga a treia, dar această echipă a evoluat cu ani în urmă în prima ligă.

Rep.: Care este clubul tău de suflet?

W.M. C.S. Astra...

Rep.: Al fost la club?

W.M. Încă nu, dar mă voi duce cu siguranță. De altfel m-am întâlnit cu nea Ghighi (n.n. E. Gherghel) și m-am interesat de soarta echipei.

Rep.: Cum ți se pare atmosfera fotbalistică din Arad?

W.M. Atmosfera de aici este cu mult mai bună. Aici se joacă cu stadionul plin de fiecare dată, spectatorii fiind în același timp și cunoscători și pasionați de fotbal.

Rep.: Care antrenor ai dori să-l ai în Germania la echipa unde joci?

W.M.: Pe Flavius Domidel De altfel am fost surprins când am auzit că a fost schimbat de la UTA tocmai când promovase cu echipa în divizia națională. În Germania, o asemenea performanță nu se uită așa ușor. Din acest punct de vedere noi ne asemănăm mai mult cu fotbalul italian.

Rep.: Consideri că șorții au fost favorabili echipei noastre la Campionatul Mondial din SUA?

W.M.: Bineînțeles! Trecem de grupă fără emoții, cu toate că Elveția a fost, după părerea mea, revelația preliminariilor, Columbia este o echipă imprevizibilă, iar SUA este gazdă și la toate campionatele mondiale anterioare, gazdele au fost favorizate...

Rep.: Transmite tatălui tău, Ferdinand Mühlroth, și lui Petre Schweinninger că îi așteptăm la redacție, să purtăm un dialog despre fotbalul din vremea lor. Cu siguranță, cititorii noștri de la Jimbolia vor fi mândri de cei doi care au pornit cu fotbalul de acolo aici...

■ **OVIDIU PĂCURARIU**

FOOTBALL NEWS

■ **ORLANDO TRANDU** (U.M.T.) este deocamdată cea mai spectaculoasă apariție în lotul lui Poli, la pregătirile de la Herculane. Președintele **Viorel Bolț** promite încă trei-patru nume. **LAURENȚIU** de la Deta era să fie printre ele, dar n-a trecut examenul medical, fiind accidentat.

■ **TÂRȚĂU contra BUNACIU!** Aceasta se pare că va fi cea mai spectaculoasă rocadă, între UTA și Sportul Studențesc, din această iarnă.

■ **REMUS VLAD la Gloria Bistrița?** Posibil, cel puțin așa i-a declarat acesta lui **Ioan Pătrașcu** la ultima consfătuire a antrenorilor de la București. Pe post de director tehnic. Vlad, nu Pătrașcu...

■ **GHEORGHE POPA** n-a reușit nici în această iarnă "să prindă" lotul lui Carol Gall...

■ **VECHE** (Vega Caransebeș) ar dori să treacă la Gloria Reșița. **Costică Rădulescu** nu e de acord...

■ **MADA și COMAN** (U.M.T.) și **BOCHIȘ** (GIARMATA) sunt ultimele "recrutări" ale căpitanului **Dan Crișan** de la Șoimii Textila. **Florian Mierea** chiar nu glumește cu promovarea...

■ Nici **PINTO VUȘCAN**. Care e și mai spectaculos, l-a adus pe **TODEA** de la F.Z.B. și pe **BRANA PAVLOV** tocmai din... Iugoslavia.

■ **AMICALE DEJA PLANIFICATE:**

30.01	Reșița:	GLORIA - ARSENAL
3.02	Timișoara:	UMT - GLORIA
5.02	Reșița:	CSMR - POLI
9.02	Arad :	UTA - CSMR
	Reșița:	GLORIA - UMT
12.02	Reșița:	CSMR - UTA
13.02	Timișoara:	POLI - GLORIA
15.02	Arad:	UTA - GLORIA

FĂRĂ ANESTEZIE

CÂT MAI ESTE CINE SĂ SUFERE PENTRU POLI

S-au dus sărbătorile dezăpezite ale Noului An și cu capitalul de speranță pe care îl primim la fiecare schimbare a cifrei, ne reînhămăm la chinul nostru, cel de toate zilele. Nu este prea târziu ca, și din partea acestei rubrici, să vi se ureze un an mai fericit, mult mai fericit, pentru că cel pe care abia l-am încheiat are un bilanț de care nu ne amintim cu plăcere.

După ce a salvat retrogradarea, în ultimele etape ale fostului campionat și la capătul unor meciuri mai penibile decât "A doua cădere a Constantinopolului", Poli s-a angajat, în vara lui '93, într-un proces de reconstrucție. Toată lumea a fost de acord ca jucătorii dovediți - nu doar bănuiți de vânzare - să fie îndepărtați. Și VEST SPORT a scris, la vremea aceea, că echipa are nevoie de un sânge nou, de o revitalizare a dorinței de victorie. S-a mers pe mâna fostului antrenor și au fost cedați, în schimbul unor sume cu care nu se poate nimeni mândri, aproape toți componenții liniei defensive. Operație riscantă, în principiu, dar care ar fi putut totuși să izbândească, dacă ar fi fost găsite, la timp, substituirile necesare. Nu aceasta a fost însă situația și, drept urmare, Poli a încheiat unul dintre cele mai păguboase tururi din istoria sa.

În ultimele zile ale anului trecut, un grup de oameni de afaceri timișoreni au propus conducerii clubului înființarea unei societăți comerciale pe acțiuni de tipul celei de la Sibiu - prin intermediul căreia să fie atrași investitori români, sau chiar străini, care să relanseze, cel puțin financiar, situația. Dinamitată de orgolii și suspiciune, discuțiile au fost blocate înainte de a începe în mod serios. Din câte cunoaștem la această oră, proiectul a căzut și statu-quo-ul se păstrează.

Ultimii mohicani ai galeriei timișorene au ajuns și ei la capătul răbdării. Malițioșii s-ar putea întreba: în numele cui vorbesc ei? Pentru că stadionul este gol. Dar tocmai acești ultimi sufletiști, care mai simt încă ceea ce a însemnat Poli pentru acest oraș, sunt poate cei mai îndreptățiți să se revolte, deoarece ei sunt ultimii care au mai rămas lângă echipă.

Vineri după-masă, în cadrul unei mese rotunde organizată la sediul redacției, conducătorii galeriei și-au spus ofurile și doleanțele. Poate nu toate sunt realiste, poate nu toate sunt realizabile, dar cineva trebuie să-i asculte pe acești oameni deoarece cuțitul este dincolo de os. Și, atâta timp cât pentru Poli mai suferă cineva, nu este încă totul pierdut.

■ **IOAN DORIN VOINEA**

ÎNTREBAREA CARE VINE MARȚI

Transferările lui Poli, din această iarnă, vor fi asemenea celor din vară?

REPLAY

● Multă vreme am bănuit că mușcăturile reciproce dintre cele două cotidiene de sport bucureștene, "Gazeta Sporturilor" și "Sportul Românesc", sunt dirijate, având ca scop canalizarea atenției publice spre subiecte contrafăcute, fals atractive. Având însă, drept urmare, creșterea tirajului. Aceste bănuieli mi-au fost spulberate, în ultima vreme însă de exacerbarea "dublului" și degenerarea sa într-o adevărată țigănie. Limbaj de mahala, jigniri, calomnii. Toate în văzul lumii. Înjurați-vă, fraților, bateți-vă, dar nu în ziare!

Sa ajuns ca adevărul, informația corectă să piardă teren în fața dorinței de a izbi în publicația rivală. Dacă, spre exemplu, "G.S." scrie de rău despre X, putem fi siguri că, mâine sau cel târziu poimâine, "S.R." va deveni avocatul aceluiași X. Neuitând să atace, mai mult sau mai puțin voalat, dușmanul, adică "G.S." Reciproca e ca și valabilă. Ultima, să-i zicem, polemică are ca subiect C.F. Rapid. Și este de-a dreptul penibilă. "G.S." inventează pseudoconflicte în cadrul clubului feroviar, practic fără argumente sau, mai corect, cu argumente false. Pe bază de declarații ale unor oameni din interior, care însă au dezmințit totul. Bineînțeles că "S.R." a preluat cazul din zbor și a făcut tamtamul de rigoare. Apoi, și clubul Rapid a expediat către "G.S." un drept la replică, în finalul căruia informează că ziaristului Șerban Ionescu, autorul articolului mincinos, i s-a retras acreditarea pentru stadionul din Giulești.

Ce răspuns credeți că dă redacția "G.S."? Nu, să nu credeți că își cere scuze sau că proite sancționarea ziaristului mincinos! Nici vorbă. Ci, nici mai mult nici mai puțin, își exprimă indignarea că respectivul drept la replică a fost expediat mai întâi cotidianului rival. Astă contează cel mai mult și nu respectul pentru informația corectă.

● De fapt, de vreo două luni încoace, G.S. seamănă tot mai mult cu fițuicile profilate pe can-can-uri: știri culese pe apucate, din te-miri-ce-sursă, traduse în pripă și neprofesionist, în consecință cu multe inexactități, incomplete sau, în cel mai bun caz, confuze. Un mic exemplu ar fi știrea că Simone, atacantul lui Milan (care fusese indisponibil aproape două luni) s-a autoaccidentat căzând în baie. Tocmai când era previzibilă intrarea sa în echipă, în meciul cu Genoa. Așa zice "G.S.", în numărul său de miercuri. Adică la doar trei zile după ce Simone jucase tot meciul contra lui Lecce. Și la șapte zile de la restanța cu Udinese în care s-a produs reintrarea sa.

● Din toată pălăvrăgeala celor două cotidiene de sport, pe marginea situației de la C.F. Rapid, am reținut un singur lucru: că șeful galeriei rapidiste, sindicalistul Mincea, intră în biroul președintelui Pascu ca la el acasă. Și asta mă duce cu gândul la un alt sindicalist, mai tupeist care își odihnește fundul pe biroul altui președinte. De la un club mult mai apropiat de noi. Aș zice chiar foarte apropiat.

● Președintele altui club studențesc, Sergiu Cătăneanu de la Universitatea Craiova, ține de scaun cu dinții. Așa declară jucătorul Craioveanu. Care mai zice: **"Dacă s-ar realiza la club, ca în alte părți, o societate pe acțiuni, am ieși din această harababură, dar nimeni n-are curajul să pună piciorul în prag, deși ne chinuim de parcă n-am fi Universitatea Craiova, ci Metalul Gaicea!"** Dacă și Craioveanu se gândește la o societate pe acțiuni, noi ce să mai spunem. Eventual, să așteptăm roadele gândirii profunde a sindicatului de la Poli. La Universitatea Craiova, Gigă Popescu a vrut să vină cu bani, ba chiar avea pregătit contractul și suma investiției, dar s-a răzgândit, iritat fiind de insinuările ipocrite din presa locală. La Poli, eventualii investitori nici măcar n-au curajul să încerce.

● Vali Ștefan este stâlpul echipei gălățene Oțelul. Este preferatul lui Țicleanu, care-l consideră un autentic profesionist. Cu atât mai mult, ținând cont și de situația precară din clasament a echipei gălățene, surprinde declarația antrenorului: **" Pe Vali nu-l cere cine ne dorim noi... și el. Pentru valoarea lui, nu-l dăm oricui!"** Dar asta e în esență ecuația momentană a fotbalului românesc. Neavând din ce trăi, cluburile vând tot ce au de valoare. În cazul Oțelului, e singura valoare. Catalizatorul echipei. Vând cu orice risc, chiar cu acela al retrogradării. Actualmente fenomenul pare ireversibil. E vorba de continua scădere a potențialului echipelor de pluton (în număr de... 16, mai puțin, adică, Steaua și Dinamo), diluarea îngrijorătoare a calității fotbalului nostru.

● Să presupunem că avem și un președinte de club fericit. Care are bani. Și ceva echipă, nu grozavă însă. Și în clasament stă pe la mijloc, nu rău, dar mereu cu sula-n coaste. Și când, către finalul campionatului, începe bâlciul, adică jocurile de culise, ce face el, președintele? Stă cuminte în banca lui, principial și corect, chiar cu riscul ca în etapa a 34-a să cadă fazan? Sau...? S-ar părea că nu poți fi îngeraș în junglă, că te papă șacalii. Ca și în politică, și în fotbal principialitatea, cinstea și corectitudinea sunt noțiuni enervant de relative. Subiectul e delicat și merită dezbătut mai pe larg, cu exemplificări. Altă dată.

La fel de delicat este și subiectul referitor la oamenii cu bani, care investesc în sport. În Timișoara sunt doi mai cunoscuți: Sava Simoelescu, la C.F.R., și Bebe Bucur, la U.M.T. și la handbalul feminin de la Poli (sau Universitatea, cine mai știe cum îi zice). Oameni cu biografii antedecembriste controversate, care au băgat însă sume mari în sport. Nu știm cât au investit, nici cât au scos. Cel de-al doilea se pare că s-a rezumat doar la a investi. Sunt ei beneficii pentru sport, ținând cont atât de precaritatea financiară care îl copleșește dar și de morala care îl definește, sau ar trebui să-l definească?

Poftim de găsiți întrebări mai... hamletiene decât astea două!

● Arbitrul Crăciunescu s-a grăbit - nefirească grabă - să-i mulțumească public, prin intermediul "G.S.", lui C.V. Tudor pentru că i-a trimis doi mecanici să-i remedieze mașina care nu mai pornea în fața sediului FRF. Asta chiar că-i de râsul lumii. Bineînțeles că Ion Crăciunescu ține să precizeze: **"Nu fac politică și nu urmăresc alte interese(...)"**. Haida de. Mai rău ca la mica publicitate veselă.

● Ei, dar cum de se nimerise senatorul pe acolo? Păi coborâse de la Mircea Sandu. Și atunci ne explicăm cum a apărut "România Mare" printre publicațiile acreditate la World Cup '94. Să vedem însă ce explicație dă "G.S.":

"Lista publicațiilor acreditate la World Cup '94 (...) e copia fidelă a României de azi, de vreme ce amestecă, sfios, ispita corectitudinii cu obișnuința levantină a foielii în spatele cortinei. Criteriile pe care FIFA le-a trimis federațiilor naționale s-au dat cu țeasta de bârna mioritică. Forul mondial vorbea despre tiraj, specificul publicației, frecvența articolelor de fotbal, lucruri relativ comensurabile, transparente, pipăibile. Numai că noi, înnebuniți după metafizică de cartier, am și introdus în discuție parametrii eterici de tipul "politicii ziarului față de fotbalul românesc", "patriotismului", "pusul umărului".

Citatul e poate cam lung, dar trebuie să-i recunoaștem precizia și acuratețea introspecției.

■ **MAX**

REPLAY

■ MAGNET ■
S.R.L.
General manager
RICHARD ANDRESS
vest SPORT
Str.Paris nr 2A Timișoara
tel. 096/190656
Director onorific:
MARCEL TOLCEA

Redactor șef:
DUKI POPOVICI

Colectivul redacțional:
RADU SUCIU, SANDU USUSAN, OVIDIU PĂCURARIU, PETRU FUCHS, MIHAI COMȘULEA.

Colaboratori permanenți:
BEBE GRIGORE, ȘTEFAN MARTON, DORU SUBA, GHIȚĂ OCHIȘOR, HORST SZEIBERT, MIRCEA COSMA, RAUL SPILLER, DAN GÂRLEA, FRANCISC EBERLEIN, BRANKO VUIN.

Reporteri speciali:
IOAN-DORIN VOINEA, NELU SERE, SILVIU FLORESCU.

Tehnoredactare computerizată:
ZADITROM S.R.L. TIMIȘOARA

Tipar off-set:
"HELICON" BANAT S.A.

OCHI ÎN OCHI

ADRIAN UNGUR: "AMERICA AR FI O REALIZARE!"

Rep: Deşi numele tău a apărut deseori în paginile săptămânalului nostru, nu am purtat până acum nici un dialog. Este cazul. Să începem cu debutul. Cum ţi-ai început cariera de fotbalist?

A.U.: În anul 1979, la 8 ani, am început să joc fotbal la UTA, primul meu antrenor fiind Petru Moţ. Din anul 1981, grupa noastră a fost preluată de Ştefan Mândru. Vinerea jucam pentru această echipă, iar duminica jucam la echipa de juniori mari, unde jucătorii ceilalţi erau cu doi ani mai în vârstă decât mine, antrenor fiind Francisc Tisza.

Rep: Dacă îmi amintesc bine, ai debutat la echipa de seniori pe postul de fundaş stânga. Care antrenor te-a fixat pe postul de vârf de atac?

A.U.: Am debutat la echipa de seniori, în 1989, la Tîrgu-Mureş, într-o partidă cu Electromureş, pe postul de mijlocaş dreapta, iar din etapa a treia, din partida de la Baia Mare, cu FC Maramureş, antrenorul Gavrilă Birău m-a folosit fundaş stânga. Cel care m-a împins în faţă, pe post de atacant central, a fost Aurică Ţideanu, în anul 1991.

Rep: Cum îţi explici sezonul bun din toamnă, atât al echipei cât mai ales al tău?

A.U.: Am fost o echipă de debutanţi, am avut voinţă, ambiţie şi puţin... noroc. Rezultatele bune ale echipei s-au răsfrânt şi asupra mea, eu fiind acela care am concretizat prin goluri, efectul generos al echipei.

Rep: Ai fost convocat la echipa naţională pentru turneul asiatic. Cum ai primit această veste?

A.U: Ca orice fotbalist, m-am bucurat nespus de mult pentru convocarea la echipa naţională şi sper să prind rădăcini. O eventuală selecţionare pentru turneul final din SUA ar constitui o mare realizare pentru cariera mea de fotbalist!

Rep: Care va fi programul tău de pregătire până la data convocării la lotul naţional?

A.U.: După cum vedeţi, sunt bolnav, o amigdalită rebelă mă ţine în casă, dar sper să pot pleca luni în cantonament la Moneasa, până în 27 ianuarie, când mă voi prezenta la Bucureşti.

Rep: De fapt ce a fost cu aşazisa grevă de luneа trecută?

A.U.: De fapt nu a fost o grevă propriu-zisă. Luni, 10 ianuarie, fiind prima zi după vacanţă, am ţinut o scurtă şedinţă, domnul preşedinte Ioan Pop a anunţat că situaţia financiară a clubului este precară. Astfel am ajuns la un compromis: până sâmbătă, 15 ianuarie, să ni se achite prima din jocul cu Universitatea Craiova şi restanţa de 80 de dolari din meciul cu Progresul Bucureşti, urmând ca până în 15 februarie să ni se onoreze contractele de joc, unele restante din 1992. Marţi dimineaţa am efectuat vizita medicală, iar la ora 10,30 am făcut primul antrenament.

Rep: Ce va fi dacă până sâmbătă (n.r. - dialogul a avut loc vineri 14 ianuarie) nu se va onora promisiunea?

A.U.: Nu vreau să mă gândesc la aşa ceva! De altfel, întreaga echipă va hotărâ ce va fi atunci!

Rep: Ce părere ai despre numirea lui Marcel Coraş ca antrenor secund la UTA?

A.U.: Pe mine nu mă interesează care este antrenor principal sau secund la echipă! Eu sunt jucător profesionist!

Rep: Ai primit oferte de la alte cluburi?

A.U.: Da. Am primit oferte de la cinci cluburi: două din Germania, Ferencvaros Budapesta, Dinamo şi Steaua.

Rep: Ai impresar?

A.U.: Nu.

Rep: Vei pleca undeva?

A.U.: Deocamdată nu plec nicăieri, vreau să termin acest campionat la UTA şi apoi voi vedea eu...

A consemnat
OVIDIU PĂCURARIU

FOOTBALL NEWS

■ **BĂRBOSU, SOLOMON, ULEŞAN şi RADU** sunt cele mai spectaculoase nume pe lista de transferuri a Politehnicii. Se pare că Solomon şi Radu vor reveni la UMT, cel puţin aceasta este dorinţa lui **Ghiţă Chiminuc**. Despre Bărbosu şi Uleşan deocamdată nimic, doar că ultimul, după cum probabil vă amintiţi, e al lui Poli doar până în vară...

■ **GAVRILĂ BIRO** este noul antrenor al Metalurgistului Cugir! Prima de instalare este de 5.000.000 lei. Gabi ar dori să ia cu el, la noua echipă pe **Riviş** (UTA), **Bodea** (C.S. Astra) şi **Lazăr** (Indagrara Arad).

■ **CONTESCU** se află în pregătiri cu Poli, deşi a fost transferat, de la CFR, doar până în decembrie '93. Conducerile celor două cluburi abia urmează să se aşeze la masa tratativelor. Oricum, **DIACONESCU** se antrenează deja cu băieţii lui Tavi Foale. O fi de ajuns? Poate şi **Bărbosu**...

■ **CIUCUR** (Boca), **PĂTRU** şi **DACICA** (Gloria Reşiţa) sunt pe lista... dorinţelor lui **Carol Gell**, pentru C.S.M.R...

■ **VOLOCARU** (C.S. Astra) este solicitat de Corvinul Hunedoara...

■ **GRUIA, IANCOVICI, COPĂCEANU** (de la juniorii lui... Copăceanu) şi **MARIUS POPESCU** (nici o legătură de rudenie cu preşedintele) sunt noile nume din lotul Gloriei Reşiţa.

ISTORICĂ RECAPITULARE

UTA ÎNCOTRO?

În această perioadă a anului, normal ar fi să prezentăm amănunte legate de pregătirile echipelor din divizia naţională, din această zonă a ţării. Am considerat că de această dată este mai interesant pentru cititorii noştri, să prezentăm o situaţie cel puţin bizară a clubului UTA.

Rezultatele mai mult decât bune obţinute în sezonul de toamnă riscă să fie compromise de unele momente mai puţin fericite, din istoria foarte apropiată a clubului. Ar fi păcat ca eforturile jucătorilor şi, nu în ultimul rând, ale conducerii clubului, să se ducă pe apa sâmbetei. Toate necazurile cu care se confruntă clubul UTA, şi nu numai el, par să aibă aceeaşi origine: **problema financiară.** Atât timp cât persoanele abilitate să emită o lege a sponsorizării, care să normalizeze relaţia sponsor-club, întârzie să prezinte şi să voteze legea mult aşteptată, vor apărea probleme de acest gen, nu numai la UTA ci şi la alte cluburi din ţară. Până când va fi rezolvată problema generală, să ne oprim puţin la UTA, atât de încercată în ultimii doi ani.

Dar să începem cu începutul. După dezastrul de la de la Alba-Iulia, s-au întâmplat mai multe compromisuri în cadrul clubului, toate încercând a-şi găsi explicaţia în faptul că sunt făcute pentru binele echipei, care de zece ani se zbătea să părăsească fatidica ligă a doua şi să promoveze în liga naţională. Acest lucru s-a reuşit sub conducerea tehnică a antrenorilor Domide şi Borugă şi a conducerii administrative Pop şi Vătran. Nu mai este cazul să analizez schimbarea, cel puţin ciudată, a antrenorului Domide, după promovarea reuşită.

Pentru sezonul de toamnă şi nu numai, au fost angajaţi, ca director tehnic, Nicolae Dumitrescu, iar ca antrenor principal, Ioan Pop. Tocmai acum începe seria compromisurilor avansate la conducerea clubului. Domnul Ionuţ Popa ştia foarte bine că nici un club nu are voie să angajeze un antrenor sau un jucător în stare de suspendare dictată de FRF. Cu toate acestea, Ionuţ Popa este numit antrenor principal, chiar dacă suporta o suspendare a federaţiei de fotbal, astfel încât, în scriptele FRF-ului apare ca antrenor principal Nicolae Dumitrescu. Numirea cea mai spectaculoasă a fost însă a antrenorului secund Ioan Hamza. Cu toate că este profesor de educaţie fizică, realizările sale ca antrenor de fotbal îl recomandau pentru acest post.

Rezultatele peste aşteptări obţinute de echipă au făcut uitate aceste realităţi, care apăsau asupra clubului.

A urmat o "dispută" între Nicolae Dumitrescu şi Ionuţ Popa, bine camuflată de toată lumea, chiar dacă domnul Dumitrescu nu făcuse deplasarea la Braşov, pentru partida cu FCM.

Totul culminează cu demiterea lui Ioan Hamza, din postul de antrenor secund, pe motive financiare (sic!). Bine ar fi ca problemele financiare ale clubului să se rezolve o dată cu renunţarea la serviciile lui Hamza. Acesta are un moment de luciditate şi lasă să se întrevadă că a ajuns la conducerea tehnică a UTA-ei în condiţii nu tocmai ortodoxe. Se pare că posturile de antrenori la clubul UTA se licitează, altfel nu înţeleg afirmaţia lui din cotidianul "Adevărul" din Arad, în care afirmă că: **"Am cumpărat pe valută titlul?!"**

Confruntându-se cu probleme financiare deosebite, conducerea clubului nu poate să onoreze la timp datoriile faţă de proprii jucători. În acest moment domnul Ioan Pop, preşedintele clubului, dă o lovitură de maestru, sacrificându-l pe Hamza, pe care-l înlocuieşte cu Marcel Coraş, care dintr-un ipotetic lider al nemulţumirilor din echipă, este silit, de noua postură de antrenor secund, să fie cel puţin un tampon între jucători şi conducerea clubului. Grea misiune pentru Marcel Coraş, trebuie s-o recunoaştem cu toţii.

La această oră echipa UTA este pe picior de plecare la Moneasa, pentru pregătirea centralizată.

Bine ar fi ca, cel puţin acum, liniştea mult dorită să pătrundă pe culoarele clubului, pentru ca returul, sau atât cât a mai rămas din el, să fie pregătit în linişte.

Altfel ar fi păcat!

OVIDIU PĂCURARIU

DIN CICLUL: MARILE ANCHETE ALE SĂPTĂMÂNALULUI VEST SPORT

MASĂ ROTUNDĂ

FĂRĂ MESCHINĂRIE DESPRE: TRECUTUL, PREZENTUL ŞI VIITORUL LUI POLI

De mult n-a mai iernat Poli pe penultimul loc al clasamentului. Motiv în plus, să iniţiem una din tradiţionalele noastre anchete de iarnă, în genul "Zece despre Poli". Dar pentru a nu intra într-un tipic care poate deveni plictisitor şi în ideea sugerată nouă de scrisoarea deschisă a suporterilor, publicată în numărul trecut, am optat pentru o "masă rotundă" cu subiectul, evident, Poli. Şi pentru că o discuţie cu suporterii era greu de organizat, iar oamenii de fotbal răspund cu rezervă la anchetele noastre, am invitat în redacţie, la un dialog deschis, reprezentanţi ai mass-mediei timişorene. Sigur că aceste discuţii pot continua în cadru mai lărgit şi mai diversificat, dar, deocamdată, iată ce a ieşit din discuţia

NICOLAE SECOŞAN
"Oare conducerea răspunde în faţa Timişoarei?"

cu Nicolae Secoşan (Radio Timişoara), Mihai Junea (Radio Timişoara), Livian Hotico (Renaşterea Bănăţeană), Ovidiu Forai (Timişoara), Radu Suciu şi Sandu Ususan (Vest Sport). Şi pentru că returul bate la uşă, prima întrebare a fost...

Rep: Va evita Poli retrogradarea?

MIHAI JUNEA: E prematur de spus acum, pentru că multe se pot întâmpla într-un campionat ca al nostru, supus îndoielii. Cred că mai degrabă ar trebui să discutăm de unde s-a plecat, ce s-a întâmplat şi unde s-a ajuns. De ce nu se întâmplă totuşi nimic, pentru a se redresa o stare de fapt.

Rep: Totuşi, eşti optimist sau pesimist în privinţa asta?

M.J.: Sigur că în ultimele etape din toamnă s-a văzut ceva... Şi totuşi, cunoscând situaţia lui Poli la "adevăr" şi având în vedere că jucăm în retur cu Dinamo şi Steaua, judecând drept nu văd cum poate scăpa.

NICOLAE SECOŞAN: Eu cred că scapă totuşi! Nu văd cum, în sezonul de primăvară, Poli să repete contraperformanţa din toamnă, de a nu aduce nici un punct din deplasare. În vreme ce anul trecut adusese, parcă, 11. Deci, aducând ceva de afară şi învingând acasă ceea ce este normal să învingă, profitând şi de, ştiu eu, conjunctură, de faptul că şi alţii se vor împiedica pe parcurs - mă gândeam la Brăila, la Galaţi, la Sportul Studenţesc - cred că va scăpa.

LIVIAN HOTICO: În funcţie de cum vor înţelege jucătorii să se pregătească, să profite de această perioadă de întrerupere, s-ar putea - dacă vor câştiga în primul rând la capitolul moral - să avem şanse. Am pomenit moralul, deoarece s-a dovedit că Poli este o echipă care cedează extrem de uşor, mai ales atunci când e condusă. Gândiţi-vă că, în acest campionat, Poli nu a reuşit niciodată să refacă rezultatul, atunci când a luat prima gol. Deci, în ultimă instanţă, totul depinde de jucători.

OVIDIU FORAI
"Singura soluţie e demisia"

OVIDIU FORAI: Şi eu sunt de aceeaşi părere. Dacă jucătorii îşi vor da seama că au valoare superioară - nu mare, dar totuşi au - locului pe care îl ocupă în clasament, se vor salva. Dacă vor continua stilul de până acum, adică "dacă-mi iese, dacă nu, nu", nu cred. Aici are un rol şi antrenorul, care prin experienţa sa, trebuie să-şi impună mai mult punctul de vedere ca până acum. Un alt factor ar fi şi ghinionul care, hai s-o spunem, s-a cam lipit de noi în ultima vreme. În concluzie, înclin să cred că avem şanse 60 la sută să ne salvăm.

RADU SUCIU: Din principiu, nu prea dau pronosticuri. Nici nu prea-mi ies. Şi să dai pronosticuri, cel puţin din punctul nostru de vedere, care zicem că suntem mai mult decât nişte simpli ghibiţi, e prea simplu. Aşa cum a spus Miki, trebuie analizate cauzele pentru care s-a ajuns aici. Şi pornind de aici, să vedem dacă Poli este capabilă să se salveze de la retrogradare. Dacă are o conducere capabilă s-o ducă acolo, dacă are un lot şi un antrenor capabili să realizeze acest obiectiv. Deci problema este foarte complexă, mai ales că eu unul sunt convins că, în conjunctura în care campionatul va fi foarte condensat şi toţi vor fi cu gândul, în special federaţia, care cum să plece la Campionatul Mondial, se vor pierde din vedere - mai ales că s-au pierdut şi până acum - toate aranjamentele. Aranjamente care, sunt convins, vor decide cine va retrograda.

Rep: Să înţeleg că o conducere care-i poate salva, trebuie să fie o conducere care ştie să facă aranjamente?

R.S.: Din păcate cam asta e situaţia, pentru că nu ştiu dacă echipa, prin valoare, poate să dejoace jocurile de culise ale altor echipe. Numai în situaţia că vor fi echipe mai sărace, cum e de exemplu Sportul Studenţesc, care de fapt este, mi se pare mie, singura echipă care nu are pe nimeni în spate. Dacia Brăila îl are pe Susanu, "U" Cluj are pe Dacia Felix, Petrolul eu mai ştiu pe cine are şi fiecare echipă tot aşa. Nu ştiu pe cine are Ceahlăul, dar probabil că are.

Rep: Să revenim la întrebarea de început...

SANDU USUSAN: Sincer să fiu nu cred că ne vom salva. Cel puţin, cu actuala conducere şi cu actualul lot, categoric nu. Şi cum nu se întrevăd schimbări spectaculoase în formaţie... Mai ales că nu întrevăd cine ar putea să retrogradeze. Revenind la ce-a spus Radu, nu cred că Sportul va retrograda. Şi, nefiind alte echipe cu "adevăr" de -8 sau -9...

Rep: Deci Radu a zis o treabă. Trebuie căutate întâi cauzele...

MIHAI JUNEA
"Conducerea să muncească pentru fotbal! Nu invers!"

M.J.: Totul se învârte în jurul conducerii actuale. Datele problemei sunt foarte diferite de perioada victorioasă a socialismului, în care, ce se întâmpla? O conducere trăia, bine merci, pe lângă o echipă de fotbal. Acum nu mai merge aşa! O conducere trebuie să se ocupe de o activitate economică profitabilă şi viabilă, pe lângă care trebuie să trăiască fotbalul! La Poli, paradoxul continuă, conducerea continuând să trăiască din fotbal şi pluteşte, realmente pluteşte, căutând să ducă o viaţă călduţă, la adăpostul fotbalului! Nu se mai poate aşa! Şi vreau să înţeleagă această conducere că este total depăşită de evenimente. Iată un exemplu. Propunerea care a venit de a se constitui în societate pe acţiuni. Oamenii care-au vrut s-o facă au venit la noi, la Radio. Tratative s-au dus, dl. Secoşan a fost foarte foarte optimist. Eu am fost pesimist, pentru că am fost convins că oamenii din conducere nu vor fi de acord. Şi evenimentele mi-au dat dreptate. De ce? Pentru că sunt total incompetenţi să-şi continue activitatea într-o asemenea societate pe acţiuni, în care de pe munca lor să trăiască această echipă. Şi nu invers!

Rep: Dle. Secoşan, aţi fost promotorul acestei iniţiative. Ce s-a întâmplat?

N.S.: Propunerea n-a venit de la mine. Ci de la cei doi oameni de afaceri, care şi-au oferit serviciile în favoarea Timişoarei, a fotbalului de la Poli şi, firesc, al lor. Pentru că nu cred că cineva îşi investeşte banii aşa din patriotism. Au fost la Poli, au avut loc discuţii, dar concluziile sau tot amânat, până la adunarea consiliului de administraţie. Apoi, s-a venit cu contrapropuneri, cum că ar exista şi alte variante. S-a vehiculat că Poli poate deveni aşa o societate, cu un partener italian încă nedesemnat... Acum, joi, la ultima conferinţă de presă, s-a vorbit despre un partener autohton, cu mare putere financiară, fără să fie nominalizat însă. Deci, se tatonează de mult. Am însă senzaţia că ei nu sunt convinşi că este poate singura soluţie de ieşire din impas. Pe plan financiar, cel puţin. Banii pe Timofte se vor epuiza şi este singura sursă, deocamdată, mai substanţială de venituri. Repet, sunt mâhnit de faptul că ei nu sunt receptivi la nişte probleme vitale. Şi trebuie să le dau dreptate colegilor care au fost

RADU SUCIU
"E anormal ca şi conducerea să ia primă"

pesimişti în privinţa reuşitei acestei iniţiative. Au intuit că asta va fi reacţia lor, de a se menţine acolo, refractari la orice schimbare, pentru că e bine acolo unde se află ei.

Rep: Vorbim de tatonări. Oare ei vor să se constituie societate pe acţiuni?

N.S.: Dacă Poli caută soluţii e bine. Eu am mai spsus-o şi la microfon, poate acum o să apară şi în ziar. Dacă ei au alte soluţii şi prin aceste soluţii reuşesc să depăşească acest impas, care firesc ar conduce la rezultate mult mai bune, ne scoatem pălăria şi le spunem bravo domnilor! Dar dacă n-o fac, răspund în faţa Timişoarei?

O.F.: Conducerea lui Poli, adică dnii. Boiţ şi Anghel - pentru că ei sunt, să nu ne mai ascudem după degete - are toată buna credinţă. Cred că toate aceste oferte, pur şi simplu, nu sunt bune...

Rep: Bună credinţă în ce? În conducerea clubului, nu? Dar oare e suficient? Eu, să zicem, vreau să fiu prim-ministru. Sunt de bună credinţă! Dar oare sunt competent!

O.F.: Nu asta am vrut să spun. Noi în general suntem refractari la schimbări. Poate că, în subconştient, ei ţin tare de scaun. S-ar putea ca acesta să fie unul din motivele inerţiei. Dacă, după ce se vor termina banii pe Timofte, ei vor găsi o soluţie, vorba dlui. Secoşan, merită felicitări. Dacă nu, singura soluţie e demisia!

Rep: Demisia, demisia, dar unde-i răspunderea? Am venit, mi-am făcut plinul, şi apoi demisia?

S.U.: Demisia va fi în divizia secundă!

Rep: S-o luăm invers. De ce s-a ajuns aici?

R.S.: Din capul locului, vreau să spun că mi-este foarte greu să vorbesc despre nişte oameni cu care am împărţit, în timp, şi satisfacţii, şi insatisfacţii. Încerc să fiu totuşi cât de cât obiectiv. Încerc să urmez un fir logic, să sintetizez ce s-a spus până acum aici. În primul rând, nu încape discuţie că, de situaţia în care se află Poli este vinovată conducerea. Ei sunt vinovaţi pentru că dacă antrenorul a fost prost, dacă jucătorii joacă prost, ei trebuiau să găsească soluţii. Trebuiau să aducă jucători buni, trebuiau să-i mobilizeze pe cei care-i au, trebuiau să-i pedepsească, trebuiau să aducă un antrenor bun. Fără nici o discuţie, toate acestea sunt de competenţa lor. Că nimeni, la Real Madrid, n-o să se ia de ştiu eu care jucător, ci o să-l întrebe pe Mendoza de ce nu merge Realul. Dacă lui Floro nu-i merge, out! Mendoza-l schimbă, nu altcineva. Pentru că, faţă de spectatori, nu Floro este responsabil, în ultimă instanţă. Mendoza este responsabil!

Rep: Îl tot dăm cu Mendoza. Dar echipa Poli a cui este?

SANDU USUSAN
"Cu actuala conducere, nu se poate salva!"

R.S.: Aici am vrut să ajung. Şi se poate face o similitudine între Real şi Poli. Mendoza nu este proprietarul lui Real. Este preşedintele ales. Ceea ce la Poli este, să zicem, prof. Boiţ.

Rep: Deci nu este un Berlusconi!

R.S.: Nu este Berlusconi. Berlusconi este proprietarul lui Milan, deci cu totul altă poveste. Mendoza are în faţa cui să răspundă. în faţa abonaţilor clubului care, de fapt, l-au ales. S-a spus aici că Boiţ şi Anghel conduc clubul. Corect. Dar este absolut anormal. În faţa cui răspund ei? Clubul ăsta trebuie să fie proprietatea cuiva! Era al Institutului Politehnic: Acum există acea adresă prin care a trecut în subordinea directă a Ministerului Învăţământului. Dar, indiferent al cui este, proprietarul nu face nimic. Institutul Politehnic a luat mâinile de pe echipă, sau când s-a implicat în conducerea ei, s-a dovedit absolut incompetent. Ministerul, fiind la sute de kilometri, cu atât mai puţin se va implica. Şi atunci, aceşti oameni din conducerea executivă s-au trezit, după '89, proprietarii unui patrimoniu care nu este al lor. Şi de care patrimoniu ei nu răspund în faţa nimănui. Nu-i întreabă nimeni nimic, deşi ar fi cam trebuit să-i întrebe de mult! Şi atunci, eu spun. Dacă eram în locul lor poate tot aşa făceam. În această situaţie, e firesc să tragă de scaunul lor, cum a spus Ovidiu. Şi să facă ce vor... Pentru că este anormal ca ei să ia primă de joc. Eu nu ştiu dacă undeva prin lume se mai întâmplă aşa ceva?! Să-şi dea un salariu mare, care să-i satisfacă. Dar nu prime! Eu nu cred că Mendoza primeşte prime! Poate în Italia!?!

LIVIAN HOTICO
"În ultimă instanţă, totul depinde de jucători!"

S.U.: În Italia situaţia e alta. Nu-i ca la Real, sau Poli. Acolo există proprietari de cluburi, sau cel puţin oameni care deţin majoritatea acţiunilor.

R.S.: Eu vorbesc de angajaţii clubului, preşedinte, vicepreşedinte...

Rep: Casierul, şeful sindicatului...

S.U.: Nici n-au sindicat la club! Dar la noi ăsta-i simptom naţional! Este anormal să ia primă, pentru calificarea la Mondiale, toată federaţia, de la preşedinte la casier. Eu nu cred că Matarrese a luat primă pentru calificarea Italiei la World Cup!

O.F.: Bine, noi suntem originali în toate.

Rep: Deci am ajuns la concluzia că de la cap pleacă toate. Dacă FRF nu lucrează bine, cine schimbă conducerea FRF? Practic, conducătorii cluburilor, care, la rândul lor, depind de FRF. Deci intervine un cerc vicios.

Şi totuşi Poli are un consiliu de administraţie...

M.J.: Boiţ, Anghel şi Pedro!

Rep: Nu! Are un consiliu de administraţie, format din nu ştiu câţi membri. Poli are personalitate juridică, cont în bancă, patrimoniu. Dar are un consiliu de administraţie ales de... angajaţii clubului. Jucători, conducători, până la... femeia de servici!

R.S.: Păi aici e buba. Consiliul de administraţie nu se alege de către angajaţii clubului, ci se numeşte de proprietarul ei.

N.S.: Dar Poli n-are proprietar!

R.S.: Păi nu v-am spus că asta este problema! Este ca şi când, la o întreprindere, conducerea e aleasă de oamenii muncii.

M.J.: De fapt un membru al consiliului de administraţie nici nu trebuie să lucreze la respectiva întreprindere. De exemplu, tu eşti angajat la Sport Vest şi faci parte din consiliul de administraţie al lui Poli!

Rep: Da, tocmai eu lipsesc din acel consiliu!?!?!

R.S.: Revenind la un ton serios, să vedem ce face un consiliu de administraţie serios. Face politica clubului, orientarea lui, iar executivul doar pune în aplicare. Deci, are limită de competenţă. De exemplu, în momentul când eu vreau să-l transfer pe Timofte, n-o fac la bunul plac. Asta decide consiliul de administraţie! Eu, executiv, prezint ofertele, dar consiliul de administraţie hotărăşte!

(Continuare în numărul viitor)

MODERATORUL DIALOGULUI
DUKI POPOVICI

MIRAJUL FOTBALULUI ÎN LUMEA NOUĂ

● În America, fotbalul se joacă încă de la mijlocul secolului trecut, dar mai mult sub formă de rugby.

● Federaţia a fost fondată în 1886, după care s-a desfiinţat, fiind refondată în 1911.

● Fotbalul are cea mai mare popularitate în California, Florida şi Texas.

S.U.A ■ TELEX ■ S.U.A ■ TELEX

● Prima echipă care a efectuat un turneu în S.U.A. a fost Sunderland, în 1894.

● Este a 5-a participare la un turneu final pentru americani, după 1930, '34, '50 şi '90.

● La Olimpiada din 1904, a fost învinsă în finală de Canada.

● Cea mai mare performanţă o constituie victoria cu 1-0 în faţa Angliei, la turneul final brazilian, din 1950, la care a asistat şi Pele.

● În Italia '90, americanii n-au obţinut nici un punct, mulţi dintre jucători obţinând însă contracte în Europa.

● La World Cup '94, S.U.A. este considerată outsider, dar multă lume pariază că vor ajunge cel puţin în semifinale.

BREVIAR WORLD CUP

■ **REPREZENTATIVA COLUMBIEI**, viitoarea adversară a echipei României, este neînvinsă de la 21 iulie 1991! Atunci coechipierii lui Aspilla au fost întrecuţi în Coppa America de Argentina, cu 2-1. Anul trecut, elevii lui Maturana s-au răzbunat însă învingându-i pe argentinieni cu acelaşi scor, la Barranquilla, şi întrerupând astfel seria de 33 de partide fără înfrângere a vicecampionilor mondiali din 1990, invincibilitate care data de 37 de luni!!

■ **MARCO VAN BASTEN**, referindu-se la şansele de-a evolua în turneul final al CM, a declarat recent: **"Pentru a fi convocat la naţională, trebuie să reintru mai întâi la Milan. Nu pot să mă gândesc la mondiale până nu voi trece cu bine de testul din campionatul italian, până nu voi ajunge la condiţia fizică şi psihică necesară la un astfel de nivel."**

■ **COMISIA DE ARBITRI** de la F.I.F.A. (preşedinte Will David-Scoţia) a efectuat o primă selecţie de 30 de arbitri de centru şi 25 de tuşieri în vederea turneului final al C.M. Aceştia au fost invitaţi a lua parte la un seminar pregătitor în cursul căruia vor efectua teste fizice. Acest stagiu va avea loc între 13 şi 18 martie, la Dallas. La finele seminarului se va proceda la selectarea definitivă a 22 de centrali şi a 22 de tuşieri. Iată lista celor 30 de arbitri de centru convocaţi: **Fabio Baldas** şi **Pier Luigi Pairetto** (Italia), **Manuel Diaz Vega** (Spania), **Philip Don** (Anglia), **Guy Goetals** (Belgia), **Bo Karlsson** (Suedia), **Helmuth Krug** (Germania), **Peter Mikkelsen** (Danemarca), **Leslie Mottram** (Scoţia), **Vassilios Nikakis** (Grecia), **Şandor Puhl** (Ungaria), **Joel Quiniou** (Franţa), **Kurt Röthlisberger** (Elveţia), **Mario Van Der Ende** (Olanda), **Jamal Al-Sharif** (Siria), **Mohammed Bujsaim** (Emiratele Arabe Unite), **Shin-Iehiro Obata** (Japonia), **Ernesto Filippi** (Uruguay), **Salvador Imperatore** (Chile), **Francisco Lamolina** (Argentina), **Renato Marsiglia** şi **Marcio Rezende** (Brazilia), **Alberto Tejada** (Peru), **Jose Torres** (Columbia), **Jean-Fidele Diramba** (Gabon), **Neji Jouini** (Tunisia), **An-Yan Lim Kee Chong** (Mauriţiu), **Arturo Angeles** (S.U.A.), **Rodrigo Badilla** (Costa Rica), **Arturo Brizio Carter (Mexic).**

■ **ARRIGO SACCHI**, "il commissario tecnico" al squadrei azzurra se dovedeşte a fi cel mai grăbit selecţioner: Cu cinci luni înainte de începerea turneului final, el a anunţat deja 17 dintre componenţii lotului italian. Aceştia sunt: **Maldini, Costacurta, Panucci, Baresi, Albertini, Eranio, Donadoni** (toţi de la Milan); **Pagliuca, Evani, Mancini** (toţi de la Sampdoria); **Benarrivo** (Parma); **Marchegiani, Signori, Casiraghi** (toţi de la Lazio); **Stroppa** (Foggia); **Dino Baggio, Roberto Baggio** (ambii de la Juventus). Pentru celelalte 5 locuri concurează următorii: **Rossi, Simone** (ambii de la Milan); **Peruzzi, Conte, Fortunato** (toţi de la Juventus); **Bucci, Minotti, Zoratto, Melli** (toţi de la Parma); **Mussi, Silenzi** (ambii de la Torino); **Favalli, Di Matteo, Fuser** (toţi de la Lazio); **Lanna** (Roma); **Manicone, Fontolan** (ambii de la Inter); **Tentoni** (Cremonese).

Desigur surprinde absenţa unor nume cunoscute cum ar fi: **Berti** (Inter, care deşi accidentat, va reintra probabil în luna martie), **Lentini** (Milan, care a reintrat şi ar putea ajunge la o formă corespunzătoare, în câteva luni), **Vialli** (Juventus, care şi el îşi va relua locul în echipă, la finele lunii viitoare), precum şi a tehnicianului de la Parma, **Zola**, care are evoluţii meritorii în acest campionat, având deja 8 goluri marcate.

Să ne cunoaştem adversarii

SUDAFRICANUL CARE A ALES AMERICA

Cu dorinţa constantă de-a introduce pe microbiştii români în atmosfera viitoarelor Campionate Mondiale, continuăm să prezentăm cât mai multe amănunte inedite despre viitorii noştri adversari, din Grupa A.

Din nou despre S.U.A. Nu despre selecţionata lui Bora Milutinovici, în general, ci despre unul dintre cei mai interesanţi internaţionali ai săi, ROY WEGERLE. Acesta este unul dintre puţinii americani care (mai) joacă în Europa. Mai exact în Anglia, unde se află de 8 sezoane (!), timp în care a schimbat nu mai puţin de şase cluburi, în ordinea: Chelsea, Swindon, Luton, Q.P.R., Blackburn şi Coventry, unde activează şi-n prezent.

Roy Wegerle, născut de fapt în Africa de Sud, anul trecut, când a avut posibilitatea să aleagă între cetăţenia britanică şi cea americană, a ales ultima variantă. De ce? Explicaţia o dă chiar el, într-un interviu apărut nu de mult în săptămânalul "Sunday Mirror".

R.W.: Am avut mai multă încredere în Bora Milutinovici, care, spre deosebire de Graham Taylor, aprecia mai mult felul meu de a mă exprima în joc. De fapt ceea ce se joacă în Anglia, de multe ori, nu seamănă a fotbal!

Rep: Adică?

ROY WEGERLE. Născut la Pretoria, la 19 martie 1964. Debut la 1 ianuarie '87, pentru Chelsea (3-1 cu Q.P.R.). Anul trecut a avut posibilitatea să aleagă între a juca pentru Anglia, Scoţia, Germania, Africa de Sud, el alegând însă S.U.A. Cota de transfer: 1,8 milioane lire. Ca elev a participat la un trial la Manchester United. A înscris la debutul său pentru Chelsea. Căsătorit cu americanca Marie. Roy vorbeşte cu un accent sud-african, îi place tenisul, golful, cricketul, boxul şi Formula 1, ambiţiile sale fiind o medalie la World Cup şi să joace cândva în Italia. Sezonul trecut a înscris, pentru Blackburn, 8 goluri (4 în ligă, 2 în Cupă, 2 în Cupa Ligii), iar în 1993/'94, pentru Coventry, 6 (situaţie la zi).

R.W.: Cel mai mult suferă spectatorii. Ei plătesc bani buni să vadă nişte, aşa zise, staruri, dar nu văd nimic mai mult decât ar putea vedea dacă s-ar uita la copiii din parcurile englezeşti, duminica dimineaţa.

Rep: Chiar aşa...

R.W.: Absolut. Spectatorul vrea să vadă ceva ce el nu poate face. Dar, din păcate, el vede nişte maşini care aleargă fără sens, sar la cap şi trag aiurea la poartă.

Rep: Şi ce ar fi de făcut?

R.W.: Foarte simplu. Federaţia engleză ar trebui să-i testeze pe fotbalişti înainte de a le permite apariţia în faţa a, să zicem, 40.000 de spectatori.

Rep: Sună cam radical!

R.W.: Nu văd ce e rău în asta. Testele ar putea fi foarte simple. Jucătorii ar trebui să arate că pot să facă 100 de "duble"cu ambele picioare, că pot face duble şi cu capul şi că pot şuta precis de la 20 m. Pun pariu că mulţi fotbalişti englezi n-ar trece testul. Asta-i de fapt boala fotbalului englez. Şi consecinţele sunt uşor de întrezărit.

După ratarea calificării la World Cup şi a eliminării lui Manchester United din "Champions League", tot mai multe comentarii de acest fel apar în presa britanică. Englezii suportă destul de greu asemenea lecţii. Mai ales când, la ei, în leagănul fotbalului, le dă lecţii un... american.

■ **DUSAN KOLASINAC**

DE LA JULES RIMET LA JOAO HAVELANGE

2 ITALIA 1934

Organizarea următorului campionat mondial a fost, oricum, mai uşoară decât a celui din Uruguay, datorită succesului moral şi material al ediţiei din 1930. Mai ales că pe bătrânul continent o serie de competiţii au prins rădăcini: Cupa Europei, Cupa Balcanică, Cupa Europei Centrale şi Campionatul Scandinaviei. Astfel, la congresul FIFA, desfăşurat la Stockholm, în anul 1933, Italia a primit dreptul de organizare a turneului final din 1934. Hotărârea constituia o surpriză, deoarece Austria, Ungaria, Ceho-Slovacia şi în special Germania (care la ora aceea putea pune la dispoziţie stadioane mari şi bine utilate) erau mai îndreptăţite să organizeze un campionat mondial. Dar Italia avea la FIFA reprezentanţi cu influenţă, ca Ottorino Barassi, Mauro Vaccaro. Deşi Italia a făcut totul pentru a asigura succesul competiţiei (stadioane competente, afişe, timbre poştale jubiliare, prospecte), Uruguayul, campioana mondială, nu a participat, plătind astfel "poliţa" europenilor, care nu s-au înghesuit să traverseze oceanul cu 4 ani în urmă. Fireşte, nu s-a înscris nici Anglia, care nu era membră FIFA! Şi-au anunţat totuşi participarea 33 de ţări, dar, pe parcurs, s-au retras Turcia, Chile şi Peru.

Planul de desfăşurare a C.M. prevedea 16 echipe în turneul final, după ce în prealabil au fost necesare o serie de meciuri de calificare, de care nu au fost scutite nici măcar gazdele! "Azzurri" au surclasat, totuşi, Grecia cu 4-0 la Milano, elenii renunţând la jocul retur. Spaniolii au realizat scorul preliminariilor (9-0 şi 2-1 cu Portugalia), în timp ce România s-a calificat în dauna Elveţiei (2-2 la Berna) şi Iugoslaviei (2-1) la Bucureşti).

Deci, turneul final, organizat integral după sistemul "K.O." (eliminatoriu) îşi cunoştea alcătuirea.

Astfel, la 27 mai 1934, pe 8 stadioane s-au disputat meciurile primului tur. În urma acestor partide, toate formaţiile din afara Europei au fost eliminate (Brazilia, Argentina, SUA şi Egipt). Italia a realizat scorul rundei, surclasându-i pe americani (scor 7-1), Spania a trecut destul de uşor de Brazilia, Egiptul nu putea avea pretenţii în faţa Ungariei, iar Argentina, venită fără jucătorii de elită, a cedat la mare luptă în faţa Suediei. De Trieste se legau toate speranţele României, locul unde urma să-şi dispute meciul cu puternica echipă a Ceho-Slovaciei. Iată lotul fotbaliştilor noştri: **William Zombory, Eugen Lakatoş, Rudolf Kotormany, Vasile Deheleanu, Silviu Bindea, Ştefan Dobay, Gheorghe Ciolac** şi **Alexandru Schwartz** (toţi de la Ripensia Timişoara); **Iuliu Bodola** şi **Nicolae Kovacs I** (ambii de la C.A.O. Oradea); **Iuliu Baratki** şi **Adalbert Pûllôck** (ambii de la Crişana Oradea); **Iosif Morawetz** (R.G.M.T. Timişoara); **Graţian Sepi II** ("U" Cluj); **Emeric Vogl** (Juventus Bucureşti) şi **Gheorghe Albu** (Venus Bucureşti).

Meciul a debutat cu o bombă şi la propriu şi la figurat, România deschizând scorul, în min. 12, prin Dobay. La reluare, în min. 50, în urma unei excelente combinaţii Nejedly-Sobotka-Puc, ultimul aduce egalarea. Golul victoriei l-a marcat Nejedly (min. 66), pentru ca ultimul sfert de oră să aparţină jucătorilor noştri, care însă nu l-au putut învinge pe excelentul Planicka. Întreaga presă a elogiat jocul românilor, în ziarele din Ceho-Slovacia apărând titluri precum **"Planicka - eroul meciului"**.

Celelate echipe rămase în competiţie au fost Austria, Elveţia şi Germania.

În sferturi, Germania a învins Suedia cu 2-1, iar Ceho-Slovacia, după un meci extrem de echilibrat, Elveţia, cu 3-2. Eterna rivalitate dintre Austria şi Ungaria (a fost a 75-a întâlnire între cele două ţări!) a dat câştig de cauză "Wunderteam"-ului (scor 2-1). Cel mai disputat sfert, o partidă pe viaţă şi pe moarte, s-a jucat între Italia şi Spania, la Florenţa. Gazdele, cu trei argentinieni naturalizaţi în formaţie (Orsi, Monti şi Guaita), s-au impus după 210 minute de joc! Prima partidă s-a încheiat la egalitate, după prelungiri 1-1, rejucarea, a doua zi, dând câştig de cauză italienilor (1-0), prin golul înscris de Meazza.

La 3 iunie, la Milano şi Roma s-au disputat cele două semifinale. În prima, Italia a reuşit să depăşească puternicul team austriac (a înscris Guaita), iar în cea de-a doua, graţie hat-trick-ului lui Nejedly, Ceho-Slovacia s-a impus în faţa Germaniei.

În partida pentru locul 3, Austria a cedat şi în faţa Germaniei.

La 10 iunie 1934, la Roma, în faţa a 45.000 spectatori, italienii trebuiau să depăşească şi ultimul obstacol în calea împlinirii marelui vis. Jocul excelent al oaspeţilor, din prima parte, a amuţit tribunele. Scorul a rămas însă alb. Emoţiile, nervozitatea, jocul "tare" (în special al italienilor) au fost elementele caracteristice şi în repriza secundă. În min. 70, Puc (intrat în joc după o absenţă de 17 minute, cauzată de o accidentare), a deschis scorul, pentru ca Orsi (min. 81) să readucă totuşi liniştea în rândul spectatorilor. În prelungiri, Schiavio a reuşit un gol foarte spectaculos şi italienii au menţinut rezultatul favorabil, cu preţul unor eforturi deosebite. Aşa a luat sfârşit a doua ediţie a CM de fotbal, victoria revenind tot ţării gazdă. "Squadra azzurra", despre care "La Gazzetta dello Sport" scria :**"a încheiat întrecerea în stilul unei veritabile regine a gazonului verde"**, a avut în antrenorul Vittorio Pozzo un mare pedagog, un excelent tehnician şi specialist în fotbal.

Iată şi lotul campionilor mondiali: **Combi, Rosetta, Monti, Bertolini, Ferrari II, Orsi, Borel II** (toţi de la Juventus Torino), **Castelazzi, Allemandi, Meazza, Demaria** (toţi de la Ambrosiana Milano); **Pizziolo** (Fiorentina); **Guarisi** (Lazio); **Schiavio** şi **Monzeglio** (Bologna); **Ferrari IV** şi **Guaita** (ambii de la Roma).

Cele 17 meciuri au fost conduse de 11 arbitri din 7 ţări. Golgeterii turneului au fost cehoslovacul Nejedly, Schiavio (Italia) şi Conen (Germania), toţi cu 4 goluri.

S-au marcat 70 de goluri (o medie de 4,11 pe meci).

REZULTATE TEHNICE:

Primul tur: Italia - SUA 7-1; Spania-Brazilia 3-1; Ungaria - Egipt 4-2; Austria - Franţa 3-2; Germania - Belgia 5-2; Suedia - Argentina 3-2; Ceho-Slovacia - România 2-1; Elveţia - Olanda 3-2.

Sferturi de finală: Germania - Suedia 2-1; Ceho-Slovacia - Elveţia 3-2; Austria - Ungaria 2-1; Italia - Spania 1-1 (după prelungiri) şi 1-0.

Semifinale: Italia - Austria 2-1 şi Ceho-Slovacia - Germania 3-1.

Meciul pentru locul 3: Germania - Austria 3-2.

FINALA: Italia - Ceho-Slovacia 2-1 (după prelungiri).

INEDITE

■ **În minutul 12 al jocului Italia-Spania, Meazza, sprijinindu-se pe fundaşul Quincoces, a trimis mingea cu capul în poartă. În careu se aflau 18 jucători, iar odată cu balonul au mai căzut în plasă 4 spanioli şi 2 italieni. Arbitrul Mercet din Elveţia a acordat golul!**

GIUSEPPE MEAZZA - UN VERO CAMPIONE

- s-a născut în anul 1910;
- centru atacant dotat cu o excepţională fineţe tehnică şi un şut remarcabil;
- a evoluat la Ambrosiana Milano (1927-40); AC Milan (1940-42), Juventus (1942-43), Varese (1943-45), Atalanta (1945-46) şi Inter (1946-47), disputând 453 de jocuri şi marcând 272 de goluri.
- campion mondial în 1934 şi 1938;
- campion al Italiei în 1930, 1938 şi 1940;
- câştigător al Cupei Italiei în 1939;
- a avut 53 de prezenţe în naţională (1930-39), fiind de 17 ori căpitanul echipei, marcând 33 de goluri;
- antrenorul naţionalei Italiei în perioada 24 februarie 1952 - 17 mai 1953, având următorul bilanţ: 8 jocuri, 2 victorii, 2 egaluri şi 4 înfrângeri.
- a murit în anul 1979.
- stadionul din Milano îi poartă numele.

ITALIA

QUANDO BAGGIO E IN OMBRA...

Fără îndoială, rezultatul cel mai surprinzător s-a înregistrat la Piacenza, unde campioana victoriilor "fuori casa" (5 la număr), Sampdoria, a fost întrecută de singura echipă "tutta italiana" (fără stranieri) a Seriei A. Oaspeţii au evoluat şters, Gullit şi Mancini, oamenii capabili să hotărască soarta unei partide, fiind anihilaţi de marcajul atent al defensivei lui Cagni. În ultimele minute, Gullit a fost obstrucţionat în careu, dar probabil arbitrului Bettini i-a părut cam mult să mai acorde încă un penalty genovezilor.

Partida dintre Genoa şi Milan s-a încheiat nedecis, ca de altfel ultimele 4 disputate pe Luigi Ferraris între cele două echipe. Pentru Panucci şi Eranio a fost un joc mai deosebit, deoarece au revenit pe terenul unde au debutat în primul eşalon. S-a jucat prudent, gazdele aliniind o echipă cu 5 apărători (Dan Petrescu a fost din nou retitularizat), fazele de poartă fiind destul de rare, fapt datorat şi evoluţiei şterse a celor doi tehnicieni, Savicevici şi Detari. Este al 3-lea rezultat alb consecutiv înregistrat de rosso-neri, în campionat (după restanţa cu Udinese şi jocul cu Lecce). După 106 zile, a reintrat Lentini, în locul lui Eranio, în timp ce Răducioiu a fost din nou spectator!

Scor alb şi pe "Delle Alpi". Dar Juve şi Roma au oferit celor peste 40.000 spectatori un joc alert, cu multe ocazii de gol (9-6, raportul situaţiilor clare în favoarea bianco-nerilor), cei doi portari, Peruzzi şi Lorieri, dovedindu-se însă imbatabili. Din min. 42, cele 2 echipe au rămas în 10, Kohler şi Bonacina văzând cartonaşul roşu, în urma unei busculade create de Möller, Bonacina şi Festa, stoperul lui Juve fiind mai puţin vinovat, el încercând să liniştească spiritele. "Balonul de aur" '93, Roberto Baggio, a fost sever marcat de Garzya, chiar şi cu preţul unui cartonaş galben văzut de fundaşul roman.

După 7 înfrângeri consecutive, odată cu începutul returului, Lecce surprinde pe toată lumea. După isprava din etapa trecută (0-0 cu Milan, pe San Siro), iat-o acum pe "cenuşăreasa" Seriei A remizând şi cu Parma. Golul gazdelor a fost opera fratelui lui Abedi Pele, tânărul de 20 de ani, Ayew, aflat la prima reuşită de la venirea în Italia.

După eşecuri în serie şi aspre critici venite din partea suporterilor şi presei, Inter-ul lui Bagnoli a reuşit să întrerupă seria pozitivă a Foggiei, căreia nu-i priveşte aerul de pe "Meazza", nend la activ nici o victorie pe stadion! Stranierii şi-au dia, înscr

pe lista marcatorilor. Dacă golul lui Ruben Sosa (lovitură liberă de la 35 de metri) merită un premiu de frumuseţe, cel realizat de Bergkamp a fost înscris dintr-o poziţie clară de ofsaid.

Elevii lui Zoff şi-au revenit şi ei după duşul rece din etapa trecută. Victima s-a numit Reggiana, o echipă care nu a mai cunoscut victoria în deplasare de 8 luni (!) şi care l-a pierdut din nou pe Mateuţ, accidentat în min. 25, în urma unei intrări dure a lui Cravero.

Pe un timp ploios, în faţa unui public mai puţin numeros, Fonseca a reuşit să-şi aducă repe- de echipa în avantaj şi se părea că napoletanii vor învinge la scor. Dar cei din Cremona, deşi fără Tentoni (bolnav) şi Giandebiaggi (suspendat), au revenit în partea a doua şi doar inspiraţia lui Taglialatela, care a apărat penalty-ul executat de Dezotti (min. 71) - portarul gazdelor repetând astfel isprava din etapa trecută, când l-a respins şi pe cel executat de Platt - a făcut ca să nu se înregistreze un rezultat de egalitate.

Egalitate pe care am consemnat-o în celelalte jocuri ale etapei, de la Bergamo şi Udine. Pentru echipa lui Mondonico, au marcat Silenzi (al 13-lea gol în acest sezon) şi Paolo Poggi, omul care joacă puţin, dar înscrie des (intrat şi de data aceasta cu câteva minute înainte de a-l învinge pe Ferron, portarul Atalantei).

ATALANTA - TORINO 2-2: Codispoti (45), Rambaudi (55) - Silenzi (41), P. Poggi (73).
GENOA - MILAN 0-0.
INTER - FOGGIA 3-1: Sosa (18), Jonk (32), Bergkamp (88) - Di Biaggio (85).
JUVENTUS - ROMA 0-0.
LAZIO - REGGIANA 2-0 : Di Matteo (45), Cravero (50 - penalty).
NAPOLI - CREMONESE 2-1: Fonseca (4 şi 11 - penalty) - Gualco (79). Eliminat: Verdelli (Cremonese), min. 89.
PIACENZA - SAMPDORIA 2-1: Piovani (30), Ferrante (67) - Lombardo (84 - penalty).
UDINESE - CAGLIARI 1-1: Branca (32) - Valdes (63). Eliminat: Herrera (Cagliari), min. 66.
LECCE - PARMA 1-1: Ayew(32) - Minotti (51).

ETAPA VIITOARE: Cagliari - Genoa; Cremonese - Inter; Foggia - Lecce; Milan - Piacenza; Parma - Lazio; Reggiana - Atalanta; Roma-Udinese; Sampdoria - Juventus; Torino - Napoli.

SERIE B - ultima etapă a turului

ACIREALE - ANCONA 1-1 (0-0). Campioana remizelor nu se dezminte. Al cincilea egal consecutiv, al 13-lea în această ediţie!; ASCOLI - VICENZA 1-1 (0-0); BRESCIA - MODENA 1-2 (1-1). Partida s-a jucat la Mantova, gazdele având din nou terenul suspendat, în urma incidentelor din etapele trecute. Au marcat: Ambrosetti (15) - Chiesa (25 şi 50, ambele din penalty). CESENA - FIORENTINA 1-0 (0-0). Un tren special şi 37 de autocare i-au deplasat pe cei 5.000 de tifosi ai oaspeţilor, pentru acest derby al campionatului. Ploaia şi terenul greu nu i-au împiedicat pe jucători să dispute o partidă interesantă, cu multe faze de poartă, în special în repriza secundă. Golul penalty, acordat la un hent al lui Pioli. În min. 85. Luppi (Fiorentina) a fost eliminat. De remarcat prestaţia excelentă a portarului Cesenei, Biato.; ANDRIA - PISA 0-0; LUCCHESE - VENEZIA 0-0; MONZA - PALERMO 3-1 (1-1); PADOVA - BARI 1-2 (0-1). Deşi au terminat partida în 9 oameni, oaspeţii le-au administrat celor din Padova prima înfrângere pe teren propriu; PESCARA - COSENZA 2-2 (1-1); VERONA - RAVENNA 1-0 (1-0)

■ SANDU USUSAN

CALCIO Serie A

MILAN	19	10	8	1	20-8	28
JUVENTUS	19	9	7	3	32-18	25
SAMPDORIA	19	11	3	5	34-25	25
PARMA	19	9	5	5	26-15	23
LAZIO	19	8	7	4	24-19	23
INTER	19	8	6	5	25-17	22
NAPOLI	19	8	5	6	30-22	21
TORINO	19	8	5	6	25-19	21
ROMA	19	5	9	5	17-17	19
FOGGIA	19	4	10	5	25-24	18
CREMONESE	19	6	6	7	21-20	18
CAGLIARI	19	6	6	7	25-31	18
PIACENZA	19	5	7	7	16-25	17
GENOA	19	4	7	8	14-23	15
ATALANTA	19	4	7	8	21-33	15
UDINESE	19	3	8	8	12-23	14
REGGIANA	19	4	6	9	11-23	14
LECCE	19	1	4	14	15-31	6

CALCIO Serie B

FIORENTINA	19	10	7	2	28-7	27
CESENA	19	9	7	3	27-23	25
BARI	19	8	8	3	33-15	24
PADOVA	19	6	10	3	23-18	22
ANDRIA	19	5	12	2	14-10	22
COSENZA	19	5	11	3	19-17	21
VENEZIA	19	6	9	4	18-17	21
ANCONA	19	7	6	6	25-23	20
LUCCHESE	19	5	10	4	18-16	20
ASCOLI	19	6	7	6	23-22	19
BRESCIA	19	5	8	6	29-30	18
ACIREALE	19	2	13	4	14-16	17
VERONA	19	5	7	7	16-22	17
PISA	19	4	8	7	23-27	16
VICENZA	19	3	10	6	13-21	16
RAVENNA	19	5	5	9	22-25	15
PALERMO	19	5	5	9	12-21	15
PESCARA*	19	4	9	7	19-25	14
MODENA	19	4	6	9	13-23	14
MONZA	19	4	6	9	16-27	14

* echipă penalizată cu 3 puncte

ANGLIA

LINEKER SE ÎNTOARCE DIN JAPONIA?

La Aston Villa sau la Tottenham, fosta lui echipă? Pentru 2 milioane lire? Iată întrebările pe care şi le pune o publicaţie duminicală londoneză. Şi cum nu iese fum fără zvon, nici Gary golgeter unde răsare soarele, *it's possible*.

Altceva: după ce, sâmbăta trecută, a egalat de 3 ori, în min. 55, 82 şi 90 (!), în memorabilul 3-3 din turul 3 al Cupei Angliei, de la Blackburn, cu Rovers (locul 2 în PL), PORTSMOUTH UTD. (locul 10 în liga secundă) a realizat doar peste 4 zile, miercuri, un senzaţional 2-2 la Manchester Utd (lideră în PL), în turul 5 (sferturi) al Cupei Ligii, COCA-COLA CUP, după exact acelaşi scenariu, adică egalând de două ori. 3 goluri (!) Alan McLoughlin la Blackburn, două goluri Paul Walsh la Manchester, şi astfel în rejucări, Portsmouth va primi la Fratton Park cele mai bune două echipe engleze. Dar iată şi semifinalele Cupei Ligii (13 feb.-tur, 23 feb.-retur): Portsmouth sau Man. Utd - Sheff' Wednesday (2-1 la Wimbledon) şi Nott'm Forest (L2) sau Tranmere Rovers (L2) - Aston Villa (2-1 la Tottenham).

ASTON VILLA - WEST HAM UTD. 3-1: Richardson, Atkinson (2) - M. Allen;
EVERTON - SWINDON 6-2: Ebbrell, Cottee (hat-trick, un gol din penalty), Abblett, Beagrie - Moncur, Bodin. Eliminat: Mutch (S). Managerul Mike Walker (ex-Norwich) a debutat perfect, aceasta fiind prima victorie a Caramelelor din ziua demisiei lui Howard Kendall (3 dec., 1-0 cu Soton)!
LEEDS - IPSWICH 0-0.
MAN' CITY - ARSENAL 0-0.
NORWICH - CHELSEA 1-1: Ekoku (59) - Stein (14). Secundul John Deehan a preluat cârma Canarilor după plecarea lui Walker.
OLDHAM - LIVERPOOL 0-3: Dicks (47), Fowler (52), Redknapp (78).
SHEFF' UTD. - BLACKBURN 1-2: A. Scott (11) - Shearer - 2. Eliminaţi: Cork şi Bradshaw (ambii S.U.), autorii unor faulturi sinistre.
SOUTHAMPTON - COVENTRY 1-0: Le Tissier (17 - penalty). Căpitanul lui Soton în finala din '76 a Cupei Angliei (1-0 cu Man. Utd.), Allan Ball, a preluat cu bine cârma Sfinţilor, după demisia de marţea trecută a lui Ian Branfoot.
WIMBLEDON - SHEFF' WEDN. 2-1: Ardley (11), Fashanu (41) - A. Pearce (70).
TOTTENHAM - MAN. UTD. 0-1: Hughes (47). Bilanţul acasă, de la 3 oct. încoace, al Spurs-ilor lui Ardiles este: 8 0 4 4 9-14 4p!
Q.P.R. - NEWCASTLE 1-2: Penrice - Cole, Beardsley

■ MIHAI COMŞULEA

Premier League

MAN.UTD.	26	18	7	1	53-23	61
BLACKBURN	24	14	6	4	34-19	48
NEWCASTLE	25	13	6	6	44-23	45
ARSENAL	26	12	9	5	30-13	45
LEEDS	26	11	10	4	38-26	43
LIVERPOOL	25	11	7	7	42-31	40
NORWICH	24	10	8	6	37-27	38
SHEFF' WEDN	26	9	10	7	46-35	37
ASTON VILLA	24	10	7	7	29-26	37
QPR	25	10	6	9	39-33	36
WEST HAM	26	9	7	10	22-32	34
WIMBLEDON	24	8	8	8	27-33	32
COVENTRY	24	7	10	7	26-28	31
IPSWICH	24	7	10	7	22-27	31
TOTTENHAM	26	7	9	10	34-32	30
EVERTON	26	8	4	14	28-37	28
CHELSEA	24	6	7	11	22-29	25
SHEFF' UTD	26	4	10	12	21-39	22
MAN. CITY	24	4	9	11	20-30	21
SOUTHAMP.	25	6	3	16	24-36	21
OLDHAM	25	4	7	14	19-44	19
SWINDON	26	2	10	14	26-60	16

SPANIA

UNDE SUNT ATACANŢII SPANIOLI?

Pragmatismul lui La Coruna şi-a spus cuvântul: 3 puncte avans la sfârşitul turului faţă de Barca. Graţie unei victorii clare la Valencia, cândva lideră (la 31 oct.), dar... a urmat dezastrul de la Karlsruhe (0-7), care a declanşat criza: 3 antrenori schimbaţi şi o serie neagră: 10 1 3 6 4-17 5p! Incotro, Belodedici?

Barca lui Cruyff a smuls un 0-0 la Sevilla, păstrându-şi astfel şansa la titlu. Apropo de "olandezul zburător", fiul său, Jordy, face parte din lotul catalan pentru campania de primăvară a Champions League, dovadă că a păşit pe urmele tatălui său, în fotbalul mare.

Gijon, şi deci Marcel Sabou, s-a întors pe podium, după ce a transformat-o pe Osasuna în lanternă. Chiar şi fără golgeterul Juanele (suspendat), dar cu înlocuitorul său, Escaich, în mare formă (4 goluri). Şi am ajuns la Real: senor Ramon Mendoza a infirmat şuşotelile cum că ar demisiona, şi şi-a apărat încă o dată antrenorul aspru criticat (Floro), dar echipa tot nu merge. A fost nevoie de două penalty-uri, în final, pe "Santiago Bernabeu", transformate de Michel, pentru a depăşi o Zaragoza care a deschis scorul şi a încheiat meciul în nouă jucători din min.

Din Segunda Division, să reţinem golul marcat de Ovidiu Cuc pentru Merida în partida cu Real Madrid B (scor 2-2)

S-au stabilit şi sferturile de finală ale Cupei (26 ian. - tur şi 2 febr. - retur): Tenerife - Real Madrid; Betis Sevilla (L2) - Barcelona, Real Zaragoza - Sevilla şi Oviedo - Celta Vigo.

Până atunci însă, mâine, la Vigo, în meci amical, Spania va întâlni Portugalia, eterna sa rivală din Peninsula Iberică.

Clasamentul golgeterilor: 1. ROMARIO (Barca) 15g, 2. Suker (Sevilla) 13 g., 3. Sanchez (Rayo) şi Kodro (Sociedad) 12 g. Deci, pe podium un brazilian, un croat, un mexican şi un bosniac! Ce se întâmplă oare cu puncherii spanioli?

SOCIEDAD - ALBACETE 1-1: Kodro (30) - Nilson (82).
REAL - ZARAGOZA 3-2: Butragueno (10), Michel (75 şi 84, ambele penalty) - Higuera (9 şi 89). Eliminaţi: Belsue şi Caceres (ambii Zaragoza) - min. 14, respectiv 84.
GIJON - OSASUNA 7-1: Escaich (6. 45. 58 şi 63), Abelardo (11), Stanic (38 şi 40) - Ziober (53). Eliminat: Martin Gonzales (75, Osasuna);
CELTA - VALLADOLID 1-2: Andrijasevici (63) - Alberto (19), Inaqui (83).
LOGRONES - OVIEDO 2-2: Juanma (61), Levandoski (83) - Maqueda (18), Jokanovici (32).
RAYO - ATL. MADRID 2-1: Visnjici (11), Onesimo (41) - Kosecki (49).
LERIDA - SANTANDER 0-0.
VALENCIA - CORUNA 1-3: Galvez - Mauro Silva, Bebeto, Claudio. Eliminat: Camarasa (59 - Valencia).
TENERIFE - ATH. BILBAO 2-1: Castillo (32), Chano (87) - Guerrero (86).
SEVILLA - BARCELONA 0-0. Eliminaţi: Jimenez (Sevilla), Romario (Barcelona).

■ GHIŢĂ OCHIŞOR

Primera Division

CORUNA	19	12	5	2	27-6	29
BARCELONA	19	11	4	4	38-18	26
GIJON	19	11	2	6	30-21	24
REAL	19	10	3	6	29-24	23
ATH. BILBAO	19	9	4	6	31-23	22
SEVILLA	19	7	7	5	26-18	21
ALBACETE	19	5	10	4	27-25	20
SANTANDER	19	8	4	7	19-17	20
SOCIEDAD	19	7	6	6	24-25	20
OVIEDO	19	6	7	6	21-24	19
VALENCIA	19	7	5	7	21-25	19
ATL. MADRID	19	5	8	6	29-25	18
ZARAGOZA	19	7	4	8	30-27	18
TENERIFE	19	7	3	9	23-31	17
RAYO	19	7	3	9	26-35	17
CELTA	19	5	6	8	16-23	16
LOGRONES	19	4	7	8	25-31	15
VALLADOLID	19	4	6	9	14-26	14
LERIDA	19	3	5	11	10-24	11
OSASUNA	19	4	3	12	16-34	11

YUGOSLAVIA

CONTINUĂ MARŞUL PARTIZANILOR

Prima etapă a returului a debutat sâmbătă cu meciul televizat dintre nou-promovata F.K. Becej şi ocupanta locului secund, Crvena Zvezda, încheiat cu victoria oaspeţilor din Beograd cu 2-1, după un meci de slabă factură tehnică.

O prestaţie excelentă au avut-o campionii de toamnă, Partizan, în meciul cu Spartak, câştigat lejer cu 4-0.

Surpriza etapei am consemnat-o la Zrenjanin, unde echipa gazdă Proleter a fost învinsă pe teren propriu de către F.K. Zemun.

Preţios punctul cucerit de Vojvodina în deplasare la Podgorica cu Buducnost.

În derby-ul noilor promovate din Beograd, Radincki a învins OFK Beograd cu 1-0.

Nici la capitolul indisciplină, această etapă inaugurală nu a putut trece fără incidente. La meciul dintre OFK Kikinda şi Rudar Pljevlja, la scorul de 1-0 pentru gazde, arbitrul Zoran Markovici (Kosovska Mitrovica), în minutul 78 a acordat un penalty oaspeţilor, ceea ce i-a nemulţumit pe jucătorii gazdă, şi astfel Cvijan şi Zivkov, de la OFK Kikinda l-au lovit cu pumnul pe arbitrul întâlnirii. După ce spiritele s-au liniştit, arbitrul s-a consultat cu delegatul federaţiei şi au hotărât întreruperea meciului.

LIGA I A:

F.K. BECEJ - CRVENA ZVEZDA 1-2: Kasas (26) - Vasilijevici (45), Ivici (75).
RADNICKI - OFK BEOGRAD 1-0: Saşa Ilici (53).
PARTIZAN - SPARTAK SUBOTICA 4-0: Ciurcici (26), Saşa Miloşevici (31 - penalty şi 36), Ivan Tomici (79).
PROLETER - F.C. ZEMUN 0-1: Şubert (60).
BUDUCNOST - VOJVODINA 1-1: Pejkovici (77) - Bajcetici (5).

LIGA I B:

RAD ZEMUN - NAPREDAK 3-1: Lukici (7), Drincici 915), Riznici (20)- Ivan Radivojevici (38).
JASTREBAC NIŞ - SUTJESKA 3-1: Mladenovici (23, 49), Djokici (85) - Miljanici (66).
MOGREN - SLOBODA UZICE 1-0: Milorad Bajovici (34).
HAJDUK KULA - RADNICKI NIŞ 1-0 : Pejovici (5).
OFK KIKINDA - RUDAR 1-0: Pekez (40) - întrerupt în minutul 78.

În clasamentul golgeterilor conduce Darko Kovacevici (Proleter) cu 15 goluri, urmat de Atila Kasaş (Becej) cu 14 goluri, Maşici (OFK Beograd) cu 13 goluri, Ivici (C. Zvezda) şi Saşa Miloşevici (Partizan) cu 12 goluri, Anto Drobnjak (C. Zvezda) cu 11 goluri.

■ GABI MĂNOIU

CLASAMENTUL LIGA I A

PARTIZAN	11	6	3	2	19-10	15
C. ZVEZDA	11	5	3	3	25-10	13
VOJVODINA	11	4	3	4	18-17	11
FK ZEMUN	11	4	2	5	7-13	10
BUDUCNOST	11	3	2	6	7-17	8
PROLETER	11	3	1	7	17-17	7
OFK BG	11	3	1	7	8-11	7
RADNICKI BG	11	2	2	7	10-12	6
SPARTAK	11	2	2	7	10-13	6
FK BECEJ	11	1	2	8	6-9	4

CLASAMENT LIGA I B:

RAD ZEMUN	11	4	1	6	8-6	9
MOGREN	11	3	2	6	13-11	8
RUDAR PL.	11	3	1	6	16-9	7
RADNICKI NI	11	2	2	7	6-7	6
HAJDUK KULA	11	2	1	8	13-6	5
JASTREBAC	11	1	2	8	12-8	4
SLOBODA	11	2	0	9	13-10	4
SUTJESKA	11	1	2	8	11-12	4
OFK KIKINDA	11	1	1	9	9-13	3
NAPREDAK	11	1	1	9	7-15	3

LAUREAȚII ANULUI '93

DRAZEN PETROVICI - MITUL CARE NU VA MURI !

La șase luni după tragicul accident din Germania, în care și-a pierdut viața, Drazen Petrovici a fost ales cel mai bun baschetbalist european al anului, în urma anchetei ziarului "La Gazzetta dello Sport", ajunsă la cea de-a 15 ediție.

EUROSCAR '93

La anchetă au participat 125 de antrenori, jucători și ziariști din 28 de țări. În urma voturilor exprimate, primele 10 locuri ale clasamentului arată astfel: 1. PETROVICI (Croația) - 115 puncte; 2. KUKOC (Croația) - 106 p; 3. SABONIS (Lituania) - 36 p; 4. SCHREMPF (Germania) - 36 p; 5. DANILOVICI (Iugoslavia) - 32 p; 6. RADJA (Croația) - 29 p; 7. DIVAC (Iugoslavia) - 23 p; 8. PASPALJ (Iugoslavia) - 14 p; 9. ZDOVC (Slovenia) - 11 p; 10. WELP (Germania) - 8p.

Ancheta a demonstrat că Europa nu l-a uitat încă pe marele campion, victoria lui Drazen fiind reală, la mare luptă, obținută în fața conaționalului său Toni Kukoc. O parte din cei care l-au ales "numărul unu" au făcut-o, probabil, pentru a-i aduce un ultim omagiu, dar majoritatea au fost convinși de valoarea lui. Astfel, Petrovici a ajuns primul jucător care a primit Oscarul pentru a 4-a oară. La finele lui '92, Drazen l-a devansat categoric pe același Toni Kukoc. După decernarea trofeului era foarte mulțumit, mai ales că raportul lui cu cotidianul "La Gazzetta dello Sport" era unul deosebit: cu ani în urmă, ziarul italian l-a numit Mozart-ul baschetului, fapt care l-a încântat pe asul croat, determinându-l să-i pună același nume și restaurantului său particular, aflat în subsolul Palatului Sporturilor din Zagreb.

DE LA SIBENKA LA SPECTACOLUL DIN NBA

De la prima mare victorie a lui Drazen, cucerirea Cupei Korac cu echipa orașului natal Sibenka, au trecut 10 ani. Au urmat anii de glorie de la Zagreb, făcând din Cibona, de două ori consecutiv, regina Europei, apoi aventura spaniolă, aducând Realului încă un trofeu (Cupa Cupelor, în 1987). În toată această perioadă, cariera lui Drazen a avut un singur țel: de a ajunge primul, nu numai în Europa, ci și în lume. Astfel, a ales America, unde după un început mai discret, la Portland, a ajuns să cucerească realmente New Jersey-ul.

Golul lăsat de moartea sa este enorm, cu mult mai mare decât momemtele de spectacol oferite de un geniu care, pentru a se exprima, a ales mingea de baschet.

RECUNOȘTIINȚA AMERICANILOR

În noiembrie, conducătorii lui Nets New Jersey au hotărât să retragă tricoul cu numărul 3, care i-a aparținut lui Drazen. Acest fapt l-a determinat pe fratele său, Aleksander Petrovici, fosta stea de la Cibona și Scavollini și actualul antrenor al echipei din Zagreb, să declare: **"A fost cel mai frumos cadou. În NBA, acest lucru se obișnuiește să se facă după ce un star evoluează 10-12 ani la o echipă, ca o recunoștință a clubului respectiv față de fidelitatea jucătorului. În cazul lui Drazen au trecut doar doi ani. Mi se pare fantastic."** În continuare, "Aca" Petrovici a mai adăugat: **"Sunt zile în care aștept încă telefonul lui Drazen, așa cum obișnuia s-o facă, ținându-mă la curent cu ultimele vești din NBA. Odată cu decernarea Oscarului '93, am înțeles că și pentru întreaga Europă, Drazen mai trăiește și joacă încă."**

O CARIERĂ DE AUR

- s-a născut la 22 octombrie 1964, la Sibenik;
- 1983: câștigă Cupa Korac cu Sibenka;
- 1984: locul 3, cu Iugoslavia, la Olimpiada de la Los Angeles;
- 1985: câștigă Cupa Campionilor cu Cibona;
- 1986: câștigă Cupa Campionilor cu Cibona și locul 3 la Mondiale, cu Iugoslavia;
- 1987: câștigă Cupa Cupelor cu Cibona și locul 3 la Campionatul European, cu Iugoslavia;
- 1988: câștigă Cupa Korac cu Cibona, vicecampion olimpic, cu Iugoslavia, înscrie 112 puncte în jocul de campionat cu Olimpia Liubljana;
- 1989: campion european cu Iugoslavia și câștigă Cupa Cupelor cu Real Madrid (înscriind 62 de puncte în finala cu Snaider Caserta); pleacă în NBA;
- 1990: campion mondial cu Iugoslavia;
- 1992: vicecampion olimpic cu Croația;
- a fost ales de 4 ori cel mai bun baschetbalist din Iugoslavia, devansându-i pe celebrii Dalipagici, Kicanovici (aleși de trei ori) și Ciosici (ales de 2 ori);
- a fost ales de 4 ori drept cel mai bun baschetbalist al Europei;
- a murit la 7 iunie 1993.

DRAZEN A 4-A OARĂ !

Iată cum arată podiumul celor 14 ediții anterioare:

1979: 1. Tkacenko (URSS); 2. Kicanovici (Jugoslavia); 3. Delibasici (Iugoslavia);
1980: 1. Dalipagici (Iugoslavia); 2. Meneghin (Italia); 3. Kicanovici (Jugoslavia);
1981: 1. Kicanovici (Iugoslavia); 2. Myshkin (URSS); 3. Valters (URSS);
1982: 1. Kikanovici (Iugoslavia); 2. Myshkin (URSS); 3. Marzorati (Italia);
1983: 1. Meneghin (Italia); 2. Corbalan (Spania); 3. Sabonis (URSS);
1984: 1. Sabonis (URSS); 2. San Epifanio (Spania); 3. Corbalan (Spania);
1985: 1. Sabonis (URSS); 2. D. Petrovici (Iugoslavia); 3. San Epifanio (Spania);
1986: 1. D. Petrovici (Iugoslavia); 2. Sabonis (URSS); 3. Martin (Spania);
1987: 1. Galis (Grecia); 2. D. Petrovici (Iugoslavia); 3. Marciulonis (URSS);
1988: 1. Sabonis (URSS); 2. Marciulonis (URSS); 3. D. Petrovici (Jugoslavia);
1989: 1. D. Petrovici (Iugoslavia); 2. Radja (Iugoslavia); 3. Kukoc (Jugoslavia);
1990: 1. Kukoc (Iugoslavia); 2. Radja (Iugoslavia); 3. Divac (Jugoslavia);
1991: 1. Kukoc (Croația); 2. Divac (Iugoslavia); 3. Marciulonis (Lituania);
1992: 1. D. Petrovici (Croația); 2. Kukoc (Croația); 3. Sabonis (Lituania)

BASCHET

O VICTORIE LOGICĂ

DIVIZIA A FEMININ

Universitatea Timișoara - Sportul Studențesc ANEF București 64-57 (39-25)

Într-o partidă antrenantă, cu evoluții bune de ambele părți, timișorencele s-au desprins spre finalul primei reprize, când Sölöși a reușit o serie de trei aruncări de trei puncte. În repriza a doua, studentele de la "U" au jucat mult mai bine, construindu-și cu multă grijă atacurile și fiind mai atente în apărare decât adversarele lor, s-au impus clar, obținând în final o victorie logică. Foarte puțini spectatori (30), dar foarte mulți "pricepuți" în ale baschetului, care practic l-au sufocat cu indicații pe antrenorul secund A. Steiner. Indicațiile au venit din imediata lui apropiere, ba chiar și din tribună, de la antrenori de juniori și, culmea, de la un profesor de fizică (nu de ed. fizică), care de mai multe luni jignește această echipă, într-un ziar local. Cred că locul pe care-l ocupă în clasament fetele de la "U" se datorează și faptului că au prea multe "moașe".

Au arbitrat excelent C. Bara (Tg. Mureș) și M. Hurgoi (Cluj).

Marcatoare: Radu 16 (1), Sölöși 15 (2), Gal 13 (2), Mihai 11, Nagy 5, Jitaru 2, Dinescu 2, respectiv Șerban 18 (3), Mitroi 13, Gera 11, Kritchick 7, Laszlo 4, Simioană 4.

Alte rezultate: "U" Cluj - Brașov 64-61; Crișul - Voința 68-62; Rapid - Târgoviște 80-68; Olimpia - Dej 70-45; Arad - Rm. Vâlcea 66-56.

CLASAMENT

1. U Cluj	15	3	2	1158-818	28
2. B.C. Arad	15	13	4	1156-927	26
3. Brașov	15	10	5	1163-958	25
4. Dej	15	9	6	998-1054	24
5. Târgov.	15	8	7	1034-1025	23
6. Rapid Buc.	15	8	7	1015-1007	23
7. Sp. Stud.	15	6	9	980-1029	21
8. Oradea	15	6	9	941-1093	21
9. "U" Timiș.	15	5	10	960-1079	20
10. Voința	15	5	10	935-1022	20
11. Olimpia	15	5	10	914-1161	20
12. Rm. Vâlcea	15	4	11	999-1080	19

■ MIRCEA COSMA

HANDBAL

POLI AEM - FIBREX SĂVINEȘTI 20-17 (10-8)

DIVIZIA A FEMININ

Echipa locală s-a prezentat în prima etapă a celei de-a 36-a ediție a campionatului feminin de handbal cu două noutăți: profesorul Vasile Fărcaș a devenit secundul inginerului Jude, iar numele echipei s-a schimbat din "U" în "POLI". Asupra schimbării denumirii planează multe suspiciuni și neclarități. Legalitatea hotărârii se va decide marți, 18 ianuarie, în ședința Biroului Federal, care va avea, printre altele, pe ordinea de zi tocmai acest caz.

Întâlnirea de sâmbătă a fost de slabă calitate, ambele echipe practicând un joc haotic, lipsit de elemente spectaculare. A fost dominată de foarte multe obstrucții, sancționate cu șapte eliminări de două minute și 17 aruncări de la 7 m, la care s-au adăugat comentariile pline de temperament ale antrenorilor ambelor echipe.

Au înscris pentru "Poli": Ignea și Stancov câte 7, Trucă, Pop și Olteanu (debut bun în prima divizie) câte 2, iar pentru "Fibrex" Tătaru 5, Tarsichi 4, E. Huțupan și Chirică câte 3, Croitou 2.

Cuplul doljean Mirescu-Cioroianu a arbitrat foarte slab, deciziile lor nemulțumind pe toată lumea.

■ B. GRIGORE

S.C. ■ MAGNET ■ S.R.L.
Timișoara, str. Paris nr. 2 A
Anunță intenția de majorare a prețului săptămânalului "VEST SPORT"

CEA MAI BUNĂ OFERTĂ DE TRICOURI DIN ROMÂNIA

STR. PARIS NR. 2 A
tel. / fax. 096.190.128

SHIRT company

■ Vindem en gros T-SHIRT-uri imprimate și textile de sezon cu adaos comercial 0 %
■ Prestăm servicii imprimerie textilă, cu modelul clientului sau modelele firmei, pe orice suport textil

DIN NOU, COPIII...

Zilele trecute l-am vizitat pe Mihai Borceanu, după cum cred că ştiţi deja, artizanul atâtor competiţii sportive organizate cu copii şi pentru copii, răsplătite cu premii mai mult decât substanţiale... într-o zi obişnuită de lucru, deşi nu chiar, pentru că tocmai se muta în noua aripă a firmei... "Super BVT"-ul posperă... dar tot a avut timp de mine, între două transporturi: "Ştii - mi-a spus el - mă gândesc din timp la ediţia a II-a a <<Cupei Campionilor>> la fotbal şi cred că mediatizarea ei ar trebui să fie mai puternică... afişe... presă... emisiuni şi articole tipărite accesibile copiilor... premiile sunt şi mai mari faţă de prima ediţie... trei milioane de lei... sigur că eu vin cu banii, voi faceţi restul"! După care şi-a văzut de treabă, pentru că mai trebuiau cărate rafturile, telefoanele, soba, televizorul din faţă şi o întreagă magazie din spate...

CÂINII LATRĂ, CARAVANA TRECE...

de Miki Junea

Cu alte cuvinte, perspectiva perspectivei... copiii trebuie atraşi cât mai meşteşugit posibil şi convinşi că transpirând pe terenul de sport vor fi răsplătiţi aşa cum se cuvine! Şi-atunci o să reiau ceea ce ştiu eu despre această competiţie de fotbal deschisă echipelor de copii din clasele V-VIII ale şcolilor timişorene, a cărei ediţie din acest an, a doua, se va desfăşura în primăvară şi în care primele trei echipe vor fi premiate cu acest fond de trei milioane de lei. Evident, nu vor fi uitaţi golgeterul, cel mai bun jucător şi cel mai bun portar al competiţiei!

Sigur că aceste referinţe sunt pur rezumative, dar se poate face mult mai mult pentru ca emulaţia să fie deplină. Mă gândesc la un imn propriu fiecărei şcoli din oraş, la un drapel propriu, la culori specifice fiecărei echipe, de ce să nu existe şi acele animatoare din momentele de început sau de pauză, acele majorete de care nu duce lipsă fotbalul sau baschetul american, sau hocheiul pe gheaţă... mă refer la spectacolele aduse acum şi în casele noastre prin intermediul acestui magnific cablu TV? Şi-mi amintesc iar de inspirata idee de pavoazare a sălii în care s-au jucat recent meciurile din "Cupa Speranţelor" la handbal, cu desene realizate de elevii Liceului de Arte Plastice? Evident, plătiţi pentru munca lor, dar intraţi astfel şi ei în acest sistem competiţional şi stimulativ! Ba am putea merge chiar mai departe. Mă gândesc la virtualii sponsori care ar putea "aconta" o echipă, un jucător sau mai mulţi. Nu e mai lucru pentru o firmă care se respectă şi sunt atâtea în oraşul nostru. După cum şi talentele care abia aşteaptă să iese la rampă sunt destule. Şi mi se pare că dacă se va miza pe aceşti copii, cacialmalele vor fi excluse!

Evident, mai există şi jumătatea goală a paharului. Ea devine vizibilă atunci când ne deplasăm în teren, pentru că ne vom confrunta cu capriciile primăverii... terenuri desfundate, noroi... şi-mi amintesc eforturile depuse de Tavi Roşca la prima ediţie, pentru a asigura un cadru cât de cât practicabil şi ar fi de dorit ca anul acesta să-l imite şi alţii, nu dau nume, dar au fost şi dintre cei care au cam strâmbat din nas... ce mai contează, poate că la acea vreme au fost pesimişti, neîncrezători în reuşita unui astfel de turneu, rămânând în expectativă... **"nu mă bag, să văd ce iese"!...**

Păi nu cred că poate să "iese" decât bine. Sau, în orice caz, mai bine decât să stăm cu mâinile încrucişate, într-un moment în care suntem din ce în ce mai secătuiţi de valori, valori pe care nu le înlocuieşte nimeni şi nu ni le rambursează nimeni! Sigur că îndepărtarea valorilor este un proces constant, care durează la noi cam de multişor, dar asta este o altă poveste şi nu o să o lămurim aici. Dar asta nu ne împiedică măcar să încercăm refacerea fondului cu mijloacele pe care le avem la îndemână, aşa săraci cum suntem şi, după cum ni s-a recomandat, fericiţi că suntem săraci!

P.S. Dar, pentru că între sărăcie şi minciună există totuşi o diferenţă, nu pot trece peste ruşinea unui turneu de copii de la Reşiţa, în urma căruia o echipă a învins pe teren şi alta a fost trecută ca învingătoare în foaia de arbitraj! Este un fapt banditesc şi cred că OJTS-ul Caraş Severin ar trebui să-i pedepsească exemplar pe vinovaţi!

SILVIU IORGULESCU: "UTA va merge mai departe"

(Urmare din numărul trecut)

REP: Care sunt relaţiile tale cu ceilalţi antrenori români aflaţi în Ungaria?

S.I.: Cunosc încă doi antrenori români care activează în Ungaria, Pătraşcu, de la Szarvas şi Tomeş de la Debrecen. Relaţii mai apropiate o am cu Pătraşcu acesta fiind mai aproape de mine şi de el mă leagă o mai veche prietenie, iar clubul din Bekescaba are relaţii strânse cu clubul din Szarvas. Apropo de aceştia, au avut un final de sezon bun, locul patru, neaşteptat de nimeni, şi unde contribuţia lui Pătraşcu a fost majoră.

REP: Cum e privită prezenţa mai multor antrenori şi jucători români în Ungaria şi dacă aceştia au o contribuţie la evoluţia fotbalului maghiar actual?

S.I.: Pot să-ţi răspund pornind de la un articol care a apărut în ziarul "Sport Plusz Foci" din Budapesta, care îşi punea întrebarea dacă jucătorii şi antrenorii străini sunt utili în fotbalul maghiar. Răspunsul a venit imediat, printr-o simplă statistică, în care a fost prezentat locul jucătorilor şi rezultatele antrenorilor români la vremea respectivă. În momentul de faţă, jucători ca şi Kulcsar, Azoiţei, Vancea, Pena, Miriuţă, Goian sunt în permanenţă în topul celor mai buni jucători din campionat. Puţinii antrenori români, care la început trebuie să înţeleagă mentalitatea jucătorilor şi conducătorilor, pot să-şi aducă contribuţia la concepţia de antrenament şi mai puţin la cea de joc, concepţia românească fiind mult diferită de cea maghiară. Suntem cu un pas înainte în ceea ce priveşte concepţia de antrenament. Eu personal am putut să mă implic mult în pregătirea fizică a jucătorilor, convingându-i de superioritatea şcolii româneşti la acest capitol. Rezultatele se văd.

REP: Chiar dacă eşti absorbit de preocupările fotbalistice legate de echipa ta, presupun că nu o dată arunci o privire peste gardul echipei UTA. Cum apreciezi evoluţia de când ai plecat?

S.I.: Bineînţeles că fotbalul românesc în general, cel arădean în special mă preocupă. Primesc ziare, urmăresc televiziunea şi ascult radioul. M-am bucurat că UTA a promovat şi nu mai există acest coşmar în rândul iubitorilor de fotbal arădeni. Rezultatele UTA-ei nu mi se par surprinzătoare, pentru că îi cunosc pe toţi jucătorii, care mi-au fost elevi mulţi ani, iar nivelul actual al fotbalului românesc îndreptăţeşte echipa la un loc bun. Cred că locul nouă, la +2 în clasamentul adevărului şi două victorii mari asupra echipelor Steaua şi Dinamo este un bilanţ excelent pentru o nouă promovată. Ceea ce este negativ e golaverajul, care reflectă o oarecare labilitate în momentul defensivei. Este o mare diferenţă între UTA şi echipa din Bekescsaba, prin faptul că acolo fotbalul începe cu siguranţă în apărare, aceasta neînsemnând totuşi un joc defensiv, fiecare jucător având din start sarcini precise la acest capitol. A doua diferenţă este libertatea de exprimare a tuturor jucătorilor în cadrul principiilor de bază ale jocului.

REP: Câte jocuri ale echipei UTA ai urmărit în actualul campionat?

S.I.: N-am reuşit să văd decât două jocuri: cu Rapid Bucureşti, în meci televizat şi acest ultim meci, pe viu, cu Universitatea Craiova, când UTA nu a prins o zi fericită. Dar în fotbal fiecare meci trebuie privit de la început ca un joc cu trei variante, şi cine nu ţine seama de acest fapt este lipsit de realitate, iar dezamăgirile sunt dureroase. În Ungaria, vizavi de obiectivul final al fiecărei echipe, contează cumulul de puncte, care dă dreptul antrenorilor şi jucătorilor să-şi analizeze activitatea şi să aibă un punct de plecare în viitor. De aceea, UTA o să meargă mai departe, conştientă fiind de posibilităţile reale ale clubului şi echipei. Eu îi doresc succes!

REP: Cum apreciezi grupa României la Mondialele din SUA '94?

S.I.: Mi se pare cea mai echilibrată. Deşi pare o bagatelă, calificarea într-o fază superioară nu va fi uşoară, deoarece celelalte echipe din grupă sunt adversari dificili, care urmăresc aceleaşi obiective.

REP: M-a surprins faptul că nu ai fost solicitat ca antrenor pentru echipa stranierilor de la proiectatul turneu de sală de la Arad. A fost o simplă omisiune sau se ascunde altceva în spatele acestei situaţii?

S.I.: Mie nu-mi place să polemizez cu nimeni, şi, aşa cum ştii foarte bine, de aproape trei ani de când sunt plecat, nu am dat interviuri. Faptul că nu am fost solicitat pentru preconizatul turneu de Anul Nou nu mă deranjează, dar spune ceva faptul că am fost invitat să conduc selecţionata stranierilor din Ungaria la memorialul Zsiboras, disputat după Crăciun la Budapesta.

OVIDIU PĂCURARIU

CIUGULIND DINTR-O SĂPTĂMÂNĂ

▼ TENIS. Luni au început la Melbourne Internaţionalele Australiei, primul turneu de Grand Slam al anului 1994. Mare favorită în absenţa Monicăi Seleş,germana Steffi Graff, a pornit la drum spre cea de-a 4-a sa victorie la Antipozi, cu o partidă la gazda Kimberley Poe. No. 1 mondial nu a participat însă la nici unul din turneele premergătoare ale acestui an, antrenându-se în schimb timp de o săptămână pe courts-urile australiene. În finala turneului New South Wales de la Sydney: KIMIKO DATE (Jap.) - Mary Jo Fernandez 6-4, 6-2. La băieţi: PETE SAMPRAS - Ivan Lendl 7-6, 6-4 (un posibil tur 4 la Melbourne) şi no. 1 mondial a câştigat 42.000 dolari. În alte finale: la Adelaide - MAGNUS GUSTAFSON - Patrick McEnroe 6-4, 6-0, iar în Australian Open, la Auckland - JIM COURIER - Stefan Edberg 6-2, 6-3.

▼ FOTBAL

● În prima manşă a finalei Supercupei Europei: PARMA - MILAN 0-1: Papin.

● Duminică, Darko Pancev (Inter Milano) a semnat pentru VfB Leipzig.

● În meci amical: SUA - Norvegia 2-1. Cobi Jones (90) a adus victoria gazdelor.

● În Franţa, Bordeaux, învinsă la Nantes cu 4-1, n-a putut micşora avantajul de 4 p deţinut în înfruntea clasamentului de PSG (1-1 acasă, cu Marseille - locul 2).

● Prima ediţie a ligii profesioniste japoneze JLEAGUE a revenit echipei KAWASAKI: 2-0 şi 1-1 în finala cu Kashima Antlers.

● Hamburghezul OLIVER MÖLLER a fost atacat de o spectatoare, în timpul unui turneu de sală disputat la Stuttgart.

● Mai mulţi jucători ai formaţiei tanzaniene SIMBA au fost răniţi la finele meciului câştigat la Al Marek (Sudan) de către suporterii dezlănţuiţi ai gazdelor.

▼ RUGBY. În Turneul celor 5 naţiuni (et. I), la Paris, pe Parc des Princes: FRANŢA - Irlanda 35-15, iar la Cardiff, pe Arms Park: Ţara GALILOR - Scoţia 29-6 (I). Etapa a II-a (5 februarie): Irlanda - Ţara Galilor şi Scoţia - Anglia.

▼ SCHI. Austriaca KATJA SEIZINGER a câştigat slalomul super-uriaş de la Cortina d'Ampezzo (Italia), cu peste o secundă avans faţă de U. Maier.

▼ PATINAJ. Speranţa americană la medalii la J.O. Lillehammer '94, NANCY KERRIGAN a fost atacată în timpul naţionalelor de la Detroit, decisive pentru alcătuirea team-ului olimpic, de către un necunoscut, înarmat cu o bară metalică. Cercetările FBI au dat însă roade: este vorba despre o înregistrare audio conţinând o convorbire între soţul Toniei Harding (colegă de echipă şi... rivală cu Kerrigan) şi bodyguardul ei, din care reiese intenţia de atac asupra lui Kerrigan. Convocarea ambelor patinatoare în lotul pentru Norvegia a devenit incertă: Kerrigan - din cauza loviturii, Harding - datorită suspiciunilor care planează asupra sa, în ciuda poziţiei pe care a adoptat-o: **"E absurd să fiu acuzată. Cine doreşte să mă discrediteze?"**

ZIG-ZAG

"BOSS-UL GASCOIGNE ŞI-A GĂSIT NAŞUL!

Paul Gascoigne este pentru mulţi coechipieri de la Lazio liderul echipei atât în teren cât şi în afara lui. Dar nu şi pentru Alen Boksic, croatul neacceptând mustrările englezului.

În partida cu Lecce (câştigată de Lazio, cu 2-1), Boksic a pierdut o minge pe partea dreaptă, fapt ce l-a iritat pe "Gazza", aflat la o distanţă de 50 de metri de fază, dar care nu l-a împiedicat să-l muştruluiască pe vârful romanilor, pe un ton ridicat şi necuviincios. Replica, însă n-a întârziat. Boksic a făcut o cursă de 40 de metri, s-a apropiat de Paul şi i s-a adresat pe un ton asemănător, în limba croată: **"Stai calm , nu e cazul să te agiţi."**

Britanicul se pare că l-a înţeles imediat şi conflictul dintre cei doi a luat astfel sfârşit.

LENDL BATE ÎN RETRAGERE

Din 1979 Ivan Lendl s-a numărat tot timpul între primii 10 tenismeni ai lumii. Anul trecut însă, l-a încheiat pe locul 19! Nici nu s-e putea altfel, din moment ce a fost eliminat încă din primul tur la openul australian şi american, adjudecându-şi doar 2 turnee (Monaco şi Tokio), obţinând 33 de victorii şi suferind 23 de înfrângeri. Născut la 7 martie 1960 în Ceho-Slovacia, în prezent cetăţean american, Lendl a declarat recent în "New York Times" : **"Mai încerc încă o dată. Dacă voi juca slab, este foarte probabil ca 1994 să fie ultimul meu an ca jucător."** Câştigător a 8 turnee Grand Slam, numărul unu mondial timp de 270 de săptămâni (record absolut), obţinând suma de 20 milioane $ în întreaga carieră (doar 1 milion $ în 1993), Ivan a mai adăugat: **"Nu cred că aş fi fost la un nivel mult inferior primilor 10, dar am avut unele probleme de sănătate, care mi-au scăzut, bineînţeles, randamentul."**

INVINCIBIL ŞI LA 42 DE ANI!

După o carieră strălucită, care a durat 22 de ani, ultimii 7 fiind petrecuţi în Italia, la Venezia, Udine şi Verona, unde a înscris 7993 puncte, fiind al 10-lea coşgeter la tuturor timpurilor din acest campionat, fosta stea a baschetului european, Drazen Dalipagici, este de 4 ani antrenor. Şi tot în Italia, la formaţia Ciemme Gorizia, care activează în Serie B. În acest sezon, însă Gorizia, neînvinsă pe teren propriu, se află în fruntea clasamentului, la egalitate de puncte cu alte 3 echipe, având şanse reale de promovare în prima serie.

Deşi a împlinit 42 de ani, Dalipagici nu se poate obişnui să stea doar pe banca antrenorilor. Astfel, la finele antrenamentelor, fostul coşgeter se ia la întrecere cu elevii săi la aruncările de 3 puncte. Şi de fiecare dată, cel care câştigă este tot profesorul!

Se pare că şi băiatul lui Drazen, Daurin, în vârstă de 17 ani, 2,03 m înălţime, va călca pe urmele tatălui. **"Fiind la o şcoală de baschet din Statele Unite, nu l-am văzut de 6 luni. Dar îmbucurător este faptul că el continuă să progreseze. Ştiu că nu este uşor, dar pentru a ajunge campion, este nevoie de sacrificii..."**, a declarat fostul star al Iugoslaviei.

ÎN JAPONIA SAU... ADIO FOTBALULUI

Fostul internaţional al "squadrei azzurra" (24 de prezenţe, 5 goluri marcate) şi component al echipelor Inter, Juventus şi Milan (255 de prezenţe în Serie A, 86 goluri marcate), Aldo Serena, s-a hotărât să-şi pună ghetele în cui. După tentativa eşuată, din vară, de a pleca în Anglia sau Scoţia, după refuzul de a evolua la formaţia de amatori din Montebellune (oraşul său natal), se pare că nici dorinţa de a juca în Japonia nu i se va împlini. În vârstă de 33 de ani, Serena a declarat, recent: **"Dacă nu se rezolvă nimic cu Japonia mă retrag. Fără nici o remuşcare. Nici măcar pentru cei doi ani petrecuţi în naftalină, la Milan. Acum am alte gânduri, şi nu vreau să-mi mai răscolesc trecutul."**

Reamintim faptul că Aldo Serena a fost achiziţionat de Milan, la începutul sezonului 1991-92, timp în care a jucat doar 10 partide în două ediţii de campionat!

DOI ROMÂNI ÎN PRIMII "11"

Revista spaniolă "GIGANTES" a publicat un interesant clasament al primilor baschetbalişti din lume, în ordinea înălţimii.

Iată-l cum se prezină:

1. MANUTE BOL - 2,30 m, 102 kg, sudanez; 2.GHEORGHE MUREŞAN - 2,30 m , 143 kg, român;3. SHOWN BRADLEY - 2,28 m, 112 kg, american; 4. CHUCK NEVITT - 2,26 m, 108 kg, american; 5. GREG RITTER - 2,26 m, 115 kg, american; 6. MARK EATON - 2,24 m, 132kg, american, 7. RIK SMITS - 2,24 m, 113 kg, olandez; 8. GUNTER BEHNKE - 2,21 m, 110 kg, german; 9. RANDY BREUER - 2,21m, 119 kg, american; 10. CONSTANTIN POPA - 2,21 m, 108 kg, român; 10. ARVIDAS SABONIS - 2,21, 130 kg, lituanian.

Interesant ni se pare faptul că cel mai "greu" din această listă este românul Gheorghe Mureşan, care având aceeaşi înălţime cu Manute Bol, îl devansează pe acesta cu 41 de kg!

ZIG-ZAG

SPORT vest

● Anul IV Nr. 3 (107) ● 25-31 Ianuarie
Apare marți ● 8 pagini ● 100 lei

■ MAGNET ■ MAGNET ■ MAGNET ■ MAGNET ■

In ciuda nervilor... MASA ROTUNDĂ DESPRE POLI CONTINUĂ...

...URMEAZĂ HANDBALUL? TIMIŞOARA, CUIBUŞOR DE NEBUNII

IONUŢ LUPESCU PESTE BUCHWALD

SABĂU SE JOACĂ CU INIMILE DIN BRESCIA

MARIUS POPESCU ÎN ŞOMAJ TEHNIC!

SANDU GAICA un nou client pentru IOAN KOCSIS?

BRIGADA "FOOTBAL NEWS" LA MONEASA

UTA ÎNTRE OUT-SIDER ŞI CUPA UEFA

RADU GEORGE: "Nu mai sunt probleme financiare"

"COCO" DUMITRESCU: "Conducerea sa-si corecteze atitudinea"

Avanpremieră la POLI-UTA:

IONUŢ POPA: "Eu sunt bănăţean!!"

VOCEA PORUMBELULUI NERVOS

(nu iese fum fără zvon, nici odihnă pentru Ion)

● Ce mi-am zis eu sâmbătă? **"Bă Ionică! Ia mai lasă zborurile de recunoaştere şi ia-ţi sâmbătă liberă. Te mai odihneşti puţin, că vine campionatu` şi o să ai nevoie de forţe-n aripi. Şi-n cioc (mai ales)!"** Şi aşa am şi făcut, cu gândul să mă relaxez. Da` m-a pus dracu` să dau drumu` la tembelizor. Şi s-a dus dracu relaxarea mea. De fapt mi-a desfiinţat-o Cornel Pumnea, care comenta (cel puţin aşa credea el!) meciul de handbal Chimistul - Valencia. Şi după ce că n-a ştiut scoru` final, a dat legătura la Bucureşti înainte de terminarea jocului?! Şi când mă gândesc că, atunci cu caseta lui Dinu, mi-a părut rău de el că l-au trecut pe lina secundară. Acum am ajuns la concluzia că trebuia trecut pe linie moartă... Da` de fapt am scăpat ieftin. Dacă mă punea dracu` să deschid şi radioul, auzeam altă panaramă. Ilie Dobre. Care nici el nu ştia scoru`. Da` nu mă miră. Nu l-a ştiut el nici la Dacia Brăila - U.T.A. Tot ce ştie el e să dea note la arbitri, de-l bate lumea. ● O ieşire tot am făcut. La Arad. De fapt am vrut să mă duc la Moneasa, cu brigada "Footbal News". Da` băieţii din brigadă mi-au spus: **"Ciocu` mic, Ionică! Tu nu vii! N-are rost să-l enervăm pe Ionuţ Popa. Ştii că nu te are la guşă!"** Şi am rămas la Arad. Da` nu mi-a părut rău, că m-am dus la Astoria şi pe cine credeţi c-am surprins la masă? Pe Remus Vlad, cu tizu` meu Ion Pătraşcu. Aşa că-mi pare că relaţia lor nu se rezumă doar la discuţia, de săptămâna trecută, de la Bucureşti, de la consfătuirea antrenorilor. Altfel cum să-mi explic strigătura lui Remus Vlad: **"Ioane, vino să lucrezi cu mine!"**. Pătraşcu a căzut pe gânduri... Cu gândul, totuşi, la cursul de schimb al forintului. ● Da` curs mai bun au dolarii. Mai ales petrodolarii. Cel puţin pentru Ion Petrescu. Care vrea să o tundă spre Qatar! Prin intermedierea cui credeţi? Ţineţi-vă bine, a lui Titi Teaşcă!! Deci încă un **"procuratore"** în peisajul fotbalistic autohton. Mic şi enervant. Nu fotbalu`, ci personaju`... ● Un alt personaj scund a fost trecut în şomaj tehnic. Atodiresei, la Gloria Reşiţa. Extrema de buzunar s-a descurcat însă şi şi-a găsit locul la centrul de copii al clubului de suflet (sufletul lui). C.S.M.R. Da` bomba-i alta. În şomaj tehnic e şi preşedintele, Marius Popescu!! Şi când v-am povestit de clătinatu` scaunelor, nu m-aţi crezut... ● Deci Gaica out de la U.T.A.! Bine, bine, dar el are contract până în 31 decembrie 1994! Dacă contractul se reziliază cu acordul ambelor părţi, e pace. Dacă nu, dl. avocat Ioan Kocsis va avea un nou client. Pe Sandu Gaica. Şi iar îşi mută U.T.A. sediul la tribunal. Unde, de fapt, e obişnuită. A mai fost pentru Ţicleanu şi Domide. Şi dacă mă gândesc la cât de nervos e şi secundul concediat, Hamza, mă trece un fior... A pagubă...

ION GOLUMBU

CAROL GAL: "Nu l-am mai putut suporta pe POPA"

PĂTRAŞCU uită cursul FORINTULUI?

PETRESCU descoperă PETRODOLARII?

Aradul şi Reşiţa au copii pentru WORLD CUP 2006!

Timp de trei zile Reşiţa a fost gazda turneului final al "Cupei Speranţelor" la minifotbal, competiţie la care au avut dreptul de participare copiii născuţi până la 1 august 1983. După fazele de zonă disputate cu două săptămâni în urmă, s-au calificat echipele **Oţelul Galaţi, F.C. Argeş, Politehnica Iaşi, Mureşul Star '91 Deva** (un club particular condus de fostul stelist Cojocaru), **Voinţa Temerarii Bucureşti, Cluburile Sportive Şcolare din Bacău şi Mangalia** la care s-au adăugat şi două formaţii din zona de "acoperire" a Vest-Sportului: **C.S.S. Gloria Arad şi CSM Reşiţa.**

Cele 10 echipe au fost împărţite în două grupe a câte 5, prin tragere la sorţi şi, spre bucuria noastră, după meciurile din grupe, primul loc a fost cucerit de CSMR în seria A şi de CSS Gloria Arad în seria B. Cu toate că în primul joc disputat în compania CSS Mangalia, reşiţenii au pierdut cu 0-2, rezultatul a fost invalidat, la echipa de pe malul mării fiind dat în vileag portarul cu legitimaţie falsă, copilul dat ca vârstă de 10 ani având de fapt 12...

Rezultatele din grupe contează mai puţin, evoluţia elevilor lui **Mircea Henegar** fiind entuziasmantă în timp ce Reşiţa, cu o diferenţă de vreo 10-12 luni în minus ca pregătire, faţă de arădeni, a "crescut" de la meci la meci, în finala mare conducând chiar cu 2-0. Dar experienţa şi pregătirea fizică a Gloriei şi-au spus cuvântul, căpitanul micuţilor fotbalişti, **Lengyel,** a înscris două goluri splendide cu care a egalat, ca apoi pe căderea psihică şi mai ales a influenţei lacrimilor din ochii copiilor lui **Ovidiu Telescu, Năbădan, Gligor** şi iarăşi **Lengyel** să stabilească scorul final de 5-2, poate prea sever faţă de desfăşurarea primelor 20 de minute.

Cei prezenţi, vreo 400-500 de spectatori, au fost cu adevărat entuziasmaţi de fotbalul practicat la această vârstă, execuţiile tehnice, pasele dintr-una, voleurile, paradele portarilor, dar mai ales driblingurile în regim de viteză au smuls ropote de aplauze, golul cel mai spectaculos fiind înscris de către **Daniel Bratu** de la F.C. Argeş cu un plonjon de vreo 2 metri el reluînd la vinclu, centrarea puternică a unui coleg de echipă! Dealtfel el a cucerit şi titlul de cel mai tehnic jucător al competiţiei, golgeter fiind reşiţeanul **Iliuţă Bârsanu** cu 7 goluri marcate în timp ce de departe **Sebastian Huţanu** a cucerit sufragiile tuturor privind "portarul turneului".

Copiii au fost răsplătiţi cu premii de către FRF (reprezentată prin profesor Dan Ionescu şi vicepreşedintele Comisiei Centrale de juniori şi copii Ringheanu Ionel), la care s-a adăugat şi Asociaţia Judeţeană de Fotbal care a oferit copiilor reşiţeni o frumoasă sumă de bani. Mare păcat că în întreaga "pleiadă" de firme particulare nu s-a găsit nici măcar un sponsor să ofere măcar câte o portocală (erau necesare doar 10 kg!) pentru cei cca. 120 de copii veniţi din diferite colţuri ale ţării.

Clubul local prin conducătorii săi, preşedintele A. Cuzmanovici, dar mai ales vicepreşedintele Luci Voinescu, au depus toate eforturile să asigure casă, masă dar mai ales căldură celor aproximativ 200 de copii, antrenori şi... părinţi, iar domnul Biţă Murgu, directorul sălii Polivalente aparţinând de OJTS a oferit pe gratis sala care s-a dovedit o gazdă primitoare la o asemenea competiţie.

Pentru cele scrise mai sus, rugăm reţineţi câteva nume dintre cei care au încântat pe cei prezenţi la Reşiţa, poate peste numai câţiva ani vor figura cu majuscule în echipele "fanion" ale Aradului sau Reşiţei:

GLORIA ARAD: Sebastian Huţanu, Daniel Iancu, Sandu Cornea, Casian Maghici, Alin Gligor, Ioan Năbădan, Ioan Lengyel, Florin Stângu, Florin Fedor (alintat cu porecla de Hagi), **Alexandru Tuduce, Mircea Melnic şi Mihai Lonti.**

CSM REŞIŢA: Gabriel Csillaf, Bogdan Clavac, Iliuţă Bârsanu, Andrei Căluşeru, Andrei Cojocaru, Laurenţiu Bresneni, Cosmin Moţi, Andrei Szilagyi, Elvis Giulvelic şi Dorian Papavă.

PETRU FUCHS

FOOTBALL NEWS

■ Este cam greu de adunat noutăţi (football news), din moment ce Poli, Gloria Reşiţa, C.F.R. Timişoara şi U.M.T.-ul sunt la Băile Herculane, U.T.A. şi Aris la Moneasa, C.S.M.R.-ul pe Semenic, Motorul la Băile Felix... Numai Astra, mai modestă, a rămas la Arad. Dar Lică Gherghel nu stă cu mâinile în buzunare (cam goale la clubul vagonarilor) şi a"contractat" două meciuri tari. În 29.01. cu Gloria Bistriţa şi în 5.02 cu Sportul Studenţesc. Cele două echipe vor poposi în Arad în drumul spre graniţă. Echipa lui Pădureanu va merge, în turneu, în Ungaria, iar cea a lui Mac Popescu, în Italia.

■ A intervenit o modificare în programul amicalelor publicat în numărul trecut al "Vest Sportului". Astfel meciul C.S.M.R. - Poli, planificat pentru 5 februarie se va jucacu o zi înainte. Reşiţa va fi nevoită să coboare mai devreme de pe Semenic, deoarece în 5 februarie Poli joacă, la Timişoara, cu Farul.

■ Noul preşedinte al divizionarei C, Ceramica Jimbolia, este Gigi Roşu. Acesta îl doreşte pe banca tehnică pe antrenorul Unirii Tomnatic, Ştefan Matefi. Până una alta, Jimbolia şi-a găsit câţiva noi sponsori şi va încerca să scape de retrogradare!

FĂRĂ ANESTEZIE

ŞI CE DACĂ?!...

De o oarecare vreme, între conducerea Clubului FC Politehnica şi mass-media sportivă timişoreană există o neplăcută stare tensională. Chiar dacă nu pe faţă, oameni care înainte păstrau relaţii amicale cu ziariştii, manifestă o anume răceală sau chiar ostilitate.

Situaţia nu a mai fost atât de proastă de la acel 0-0, de operetă, cu Dinamo, din primăvara lui '92. S-a spus atunci - dacă vă mai amintiţi - că presa nu face decât rău, băgându-şi nasul în probleme care nu o privesc şi la care nu se pricepe. Am fost acuzaţi de lipsă de patriotism local sau chiar de interese malefice care vizează demolarea clubului. Am fost învinuiţi de tot felul de lucruri, dar de unul singur nu: nu am fost acuzaţi că mintim. Problema se punea cam aşa: **da, S-AR PUTEA să aveţi dreptate, ŞI CE DACĂ?!** De ce trebuie adevărul să tulbure status-quo-ul, dacă lucrurile merg bine?

La aproape doi ani de zile distanţă, lucrurile nu merg deloc bine, la Poli. Nu are rost să mai argumentăm, stadionul părăsit şi linia de clasament vorbind singure. Culmea este că şi acum se gândeşte cam în aceeaşi manieră, iar problema se pune cam la fel: **ŞI CE DACĂ?!** Ce dacă banii primiţi pe Timofte se vor termina şi Poli nu mai are altceva de vândut? Ce dacă la stadion nu mai sunt spectatori decât la tribuna oficială iar la peluză nu mai găseşti nici măcar pe aruncătorii de petarde? Ce dacă din august vom juca probabil derby-uri în spatele gării... ce dacă, ce dacă, ce dacă?!

DECLARAŢIA CARE VINE MARŢI

ERMANO ZACCHINI: "Fotbalul românesc se dezvoltă proporţional cu valoarea impresarului Ion Becali!"

MAGNET

STR. UNGUREANU NR.17
TEL. 19 10 05
(VIS - A - VIS DE CLINICILE NOI)

Vă oferim în magazinul nostru o gamă variată de confecţii femei şi bărbaţi din ţară şi import:

- costume femei din stofă de lână
- bluze "PIERRE GARDIN"
- paltoane de calitate superioară
- pulovere în culori la modă
- cămăşi bărbăteşti de sezon şi de gală, import Italia
- pantaloni bărbăteşti, diferite culori
- cizme (femei şi bărbaţi) din piele
- parfumuri, import Franţa
- cosmetice din import şi indigene ("FARMEC" şi "COLGATE")
- TV Color, diverse dimensiuni

ORAR ZILNIC 11 - 18.

T~SHIRT COMPANY

SOC. ROMÂNO-GERMANĂ S.R.L.
1900 TIMIŞOARA, STR. PARIS NR.2A
TEL/FAX 096/ 190656 - 096/ 190128

Cea mai mare ofertă de tricouri din România

Vindem en gros T' SHIRT - uri imprimate cu adaos zero la sută.
Prestăm servicii imprimerie textilă, cu modelul clientului, sau cu modelele firmei, pe orice suport textil.

■ MAGNET ■
S.R.L.
General manager
RICHARD ANDRESS
vest SPORT

Str.Paris nr 2A Timişoara
tel. 096/190656
Director onorific:
MARCEL TOLCEA

Redactor şef:
DUKI POPOVICI

Colectivul redacţional:
RADU SUCIU, SANDU USUSAN, OVIDIU PĂCURARIU, PETRU FUCHS, MIHAI COMŞULEA, SILVIU FLORESCU.

Colaboratori permanenţi:
BEBE GRIGORE, ŞTEFAN MARTON, DORU SUBA, GHIŢĂ OCHIŞOR, HORST SZEIBERT, MIRCEA COSMA, RAUL SPILLER, DAN GÂRLEA, BRANKO VUIN, DRAGAN NIKOLIC, DUŠAN KOLAŠINAC, GABI MĂNOIU.

Reporteri speciali:
IOAN-DORIN VOINEA, NELU SERE, LUCIAN GHEORGHIU, IONEL BOLOG

Tehnoredactare computerizată:
ZADITROM S.R.L. TIMIŞOARA

Tipar off-set:
"HELICON" BANAT S.A.

BRIGADA "FOTBALL NEWS" PE TEREN, LA MONEASA

U.T.A. ÎNTRE OUT- SIDER ȘI CUPA U.E.F.A.

NICOLAE "COCO" DUMITRESCU
"Conducerea ar trebui să-și corecteze atitudinea!"

Rep.: Dle. Dumitrescu, ce părere aveți despre convocarea lui Adrian Ungur la echipa națională?

N.D.: Este un jucător tânăr, cu perspective, merită să fie chemat în lotul lărgit. De fapt acest lucru s-a produs și la recomandările noastre. Însă, de acum încolo, depinde de el. De seriozitatea lui, de felul cum va aborda pregătirea. Și examenul cel mare vor fi jocurile la care va fi încercat.

Rep.: În cariera dvs., ați lansat mulți jucători spre echipa națională. În anii cei buni ai UTA-ei, să zic așa. Comparând cu ce-a fost, credeți că și Adrian Ungur poate deveni o certitudine pentru echipa națională?

N.D.: Noi suntem cei care pregătim jucătorii la nivel de club și apoi, eventual, îi recomandăm. Însă, după ce ajung la lotul național, totul depinde de ei. Ungur are marea șansă de a intra în acest lot lărgit pentru World Cup. Dacă va reuși, poate să aibă una din cele mai mari satisfacții pe care le poate avea un fotbalist.

Rep.: Bănuiesc că și dvs. veți avea o satisfacție dacă Ungur participă la Campionatul Mondial...

N.D.: Sigur că da. Nu-i puțin lucru ca Aradul să fie prezent în America.

Rep.: UTA a fost la început o surpriză, dar acum este o echipă de care trebuie ținut cont, în divizia națională. Referindu-ne la exemplul lui Ungur, cine credeți că pot fi următorii jucători care pot face saltul spre performanțele internaționale?

N.D.: Pap, Mutică, Dronca. Acești trei jucători pot duce ștafeta pe care au purtat-o înaintașii lor.

Rep.: Dacă tot vorbim de generațiile trecute, care a fost jucătorul dvs. preferat, în toți anii care ați antrenat UTA?

N.D.: Eu am avut doi jucători preferați, prin valoarea lor ca fotbaliști și în calitatea lor de oameni, Attila Kuhn și Johnny Broschowski.

Rep.: O întrebare mai delicată, referitor la demiterea antrenorului secund Hamza. Dvs. cum priviți problema?

N.D.: Eu zic că a fost o măsură arbitrară a conducerii, cu care n-am fost de acord. O spun și acum foarte răspicat, pentru că Hamza și-a făcut datoria, în măsura responsabilității lui. Consider că conducerea UTA-ei ar trebui să-și corecteze atitudinea, mai ales că Hamza nu este primul caz de acest fel. Așa s-a procedat și cu Țicleanu, așa a fost și cu Domide. Amândoi au fost demiși în lipsă.

MARCEL CORAȘ:
"Vreau să rămân în fotbal!"

Rep: Primul debut pe banca tehnică, a unei echipe de divizia națională, pentru retur, se anunță cel al lui Marcel Coraș. Ți-ai dorit asta, Marcele?

M.C.: Normal, ca orice fotbalist care a iubit atât de mult fotbalul, vrea să rămână în el. Așa m-am gândit și eu să devin antrenor, sau conducător. Mi s-a oferit prima șansă și, normal, am acceptat.

Rep: Nu va fi greu să fi antrenor secund acolo în teren?

M.C.: De fapt, și-n toamnă am fost în mijlocul colegilor mei, pe teren, unde-am încercat să-mi aduc aportul meu de experiență...

Rep: La venirea ta la UTA, la noi în ziar a apărut o declarație, cum că simți chemare pentru funcția de conducător de club...

M.C.: Timpul nu-i pierdut. Cu antrenoratul poate să fie un început.

Rep: Ești ultimul mare produs al fotbalului arădean. Cine-ți va călca pe urme?

M.C.: E greu de spus acum. Avem echipă tânără. Dar cred în Ungur, Mitu, Țucudean și Pap. Cam aceștia sunt cei care pot să facă saltul.

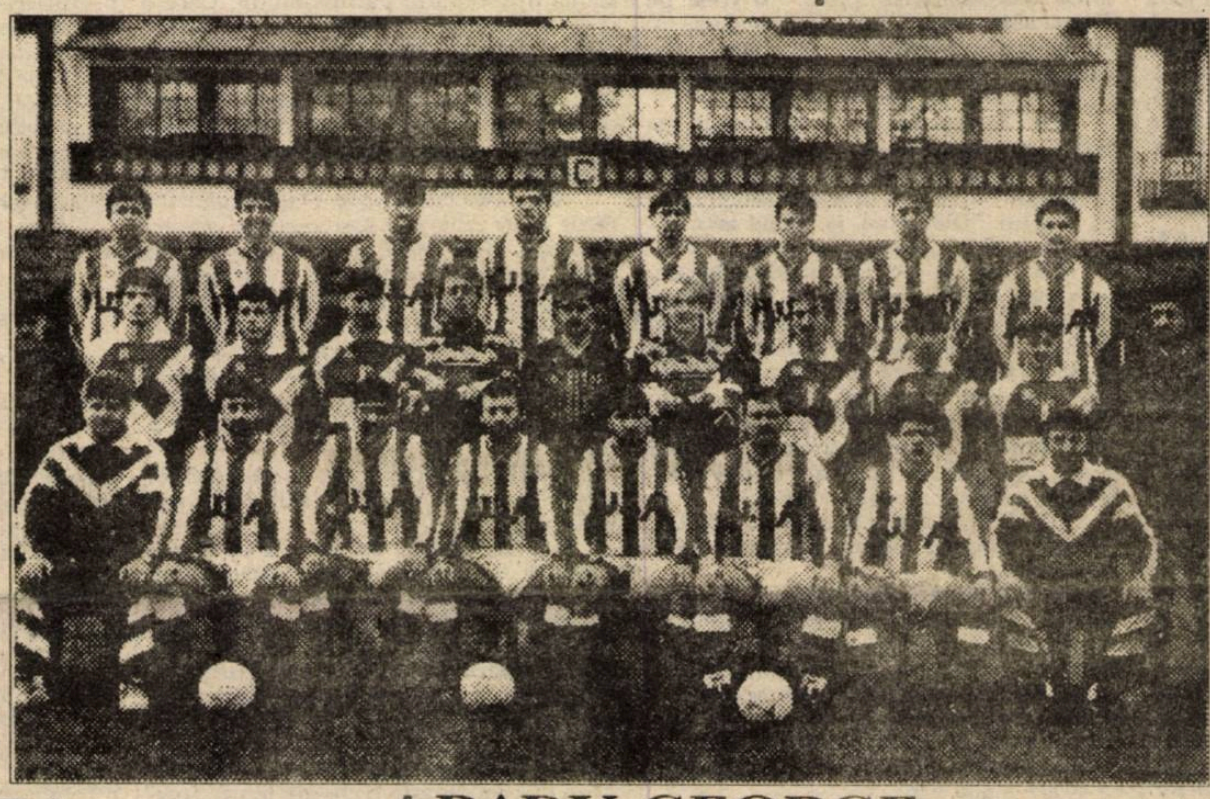

CELE 8 AMICALE

- *Marți, 25 ianuarie:* Victoria Ineu - UTA
- *Sâmbătă, 29 ianuarie:* Vulturul Lugoj - UTA
- *Miercuri, 2 februarie:* UTA - FC Bihor
- *Sâmbătă, 5 februarie:* FC Bihor - UTA
- *Miercuri, 9 februarie:* UTA - CSM Reșița
- *Sâmbătă, 12 februarie:* CSM Reșița - UTA
- *Miercuri, 16 februarie:* UTA - Gloria Reșița
- *Sâmbătă, 19 februarie:* Inter Sibiu - UTA.

IONUȚ POPA:
"Sper ca Poli să se salveze!"

Rep: Ionuț Popa, sezonul de toamnă, așa prelungit cum a fost, a depășit așteptările tale?

I.P.: Rezultatele au fost clar peste așteptări! Personal mi-am făcut un calcul de -4 la "adevăr". Socotind că jucăm cu Dinamo și Steaua acasă. Acum, mă gândesc, deși sunt foarte mulțumit de acest +2, că puteam să avem satisfacții și mai mari! Mă refer la punctele pierdute, acasă, cu Craiova și Ceahlăul.

Rep: Puțină lume, în vară, n-o socotea pe UTA ca out-sider. N-a fost să fie. De ce?

I.P.: N-am avut posibilitatea să aducem jucători, pentru că situația financiară nu ne-a permis. Dar am zis că, în general, în fotbal, nu contează câți jucători ai. Important este să îmbunătățești jocul echipei. Și o poți face, în mai mică sau mai mare măsură, și cu jucătorii care-i ai. De fapt, realitatea c-am folosit un lot compact, în ultimii ani, a fost un câștig pentru noi și nu un handicap.

Rep: Care sunt obiectivele pentru retur? Sunt ambiții europene la UTA?

I.P.: Returul va fi foarte greu, în condițiile în care ce a mai rămas din retur se va concentra într-un timp foarte scurt. Noi sperăm ca echipa să intre în formă cam peste o lună, în așa fel încât să jucăm primele 7 - 8 etape în formă maximă.

Rep: Forma maximă, peste o lună, înseamnă jocul cu Poli...

I.P.: Nu știu dacă mulți știu, eu am început fotbalul la Poli Timișoara. Am la Timișoara o grămadă de prieteni, printre care consătеanul meu Dănuț Lața, Anghel, Manea, Chiar președintele Boiț. Timișoara este un oraș care-mi place tare mult. Sunt bănățean. Tot ce pot să spun este că jocul va fi foarte frumos. Sper să-nvingă cel mai bun. Și, totodată, sper ca Poli să rămână în divizia națională.

Rep: Au fost niște declarații, în presa arădeană, din partea fostului secund Hamza. Referitoare, voalat, la tine. Cum le comentezi?

I.P.: Declarația lui este una jignitoare. Care nu conține nici un adevăr. Eu cred că această declarație a fost dată într-o stare de nervozitate, la care a fost supus Hamza. Și că, știe și el și toată lumea, numirea unui antrenor o face conducerea clubului. Iar demiterea la fel. Cu toate că el crede că eu stau la originea schimbării lui, îi pot spune că nu-i așa. Dacă-i un om cinstit și corect, eu zic c-o să vină să-și ceară scuze pentru ce-a declarat.

BRIGADA "FOOTBALL NEWS":
OVIDIU PĂCURARIU, SANDU USUSAN, DUKI POPOVICI.

RADU GEORGE:
"Nu mai sunt probleme financiare"

Rep.: Radu George, ești căpitanul echipei UTA și, în această calitate, te rog să ne spui părerea ta despre modul în care au decurs pregătirile până acum...

R.G.: Suntem în perioada de acumulări, foarte grea, cum se știe, dar eu zic că lucrurile merg foarte bine. Avem condiții foarte bune de cazare și masă și sper să continuăm tot așa

Rep.: La reluarea pregătirilor, ați avut niște momente mai dificile, cu probleme financiare. Conducerea, din câte am înțeles, nu s-a achitat, integral, de obligațiile față de voi. S-au liniștit spiritele?

R.G.: Au existat două prime restante. Egalul cu Craiova și meciul cu Progresul. S-a plătit integral restanța cu Progresul și o parte din prima pentru egalul cu Craiova. Rămâne ca, la întoarcerea din cantonament, să se reglementeze restul.

Rep.: Crezi că sezonul de primăvară va fi la fel de bun ca și cel de toamnă?

R.G.: Noi toți am vrea să fie așa. Dar nu prea putem să anticipăm. Programul, cred eu, e mai greu ca în tur.

25 ÎN PREGĂTIRE

În pregătirile de la Moneasa au răspuns prezent următorii jucători: Atila PAP, Ladislau IVAN și Cristian RUSU (junior) - portari; Pavel SZELL, Marius GRAD, Marius GÂINĂ (venit de la Nera Bozovici), Dan STUPAR, Lucian DRONCA, Decebal GRĂDINARU, Flavius LINGURAR (junior), Raul NEGRILĂ (junior), Mihai SÎRBUȚ (junior), Călin MARIȘ (junior), Marcel CORAȘ, Marius ȚUCUDEAN, Marius PLISCA, Dorel MUTICĂ, George RADU, Adrian SLAVE, Dacian NINI, Adrian UNGUR, Nicolae MITU, Mihai ȚÂRLEA, Dumitru TÂRȚĂU și Dan BOLOȘ - jucători de câmp.

Față de lotul din toamnă lipsesc: Marian SINESCU (din primăvară este al Universității Craiova), Alexandru GAICA, Claudiu RIVIȘ și Constantin NEAGU (puși pe lista de transferuri)

RADU GEORGE DESPRE RADU GEORGE

M-am născut în București, în 29 mai 1967. Sunt în zodia gemenilor. Am început fotbalul la Progresul București. Primul meu antrenor a fost Știrbei Florin. Am fost o perioadă la Luceafărul, după care am revenit la Progresul și am jucat în divizia B. La 20 de ani, am fost transferat la Dinamo, unde am făcut pregătirile în vara lui 1987, după care am fost transferat la Flacăra Moreni. După un an bun la Moreni, am avut o perioadă mai grea, fiind mai mult rezervă. După 2 ani și jumătate, în vara lui '90, am fost transferat la Sport Club Bacău. Acolo era antrenor Sichitiu. După un tur destul de bun, m-am întors la Progresul... La Dinamo, între timp, Mircea Lucescu rămăsese fără jucători. Mai erau de jucat vreo 7 etape și m-am dus la Dinamo. Spre bucuria mea am câștigat campionatul. După plecarea lui Lucescu, la Dinamo, a venit Gigi Multescu, care nu m-a agreat. Atunci m-am întâlnit cu Cornel Adolf, care pe-atunci juca la UTA, care m-a chemat să vin la Arad. Am vorbit cu dl. Gherghel, care pe-atunci era președinte, și dumnealui m-a luat. Așa am ajuns la UTA. La Arad mă simt extraordinar și sper să am, aici, mai multe satisfacții, decât până acum. Mă și simt destul de arădean, mai ales că a doua fetiță a mea e născută pe malul Mureșului...

DIN CICLUL: MARILE ANCHETE ALE SĂPTĂMÂNALULUI VEST SPORT

MASĂ ROTUNDĂ

FĂRĂ MESCHINĂRIE DESPRE: TRECUTUL, PREZENTUL ȘI VIITORUL LUI POLI

— partea a - II - a —

Suntem informaţi că putem să ne aşteptăm - referitor la prima parte a "mesei rotunde", publicate de noi în numărul trecut - la o replică din partea conducerii clubului de fotbal Poli. Poate e mai bine că această replică n-a venit încă, deoarece publicăm în acest număr partea a II-a a acestui material. Deşi, sincer, nu la replici neam fi aşteptat, ci la... măsuri, orice poziţie a oricui de la clubul Poli îşi va găsi oricând spaţiul în "Vest Sport".

Până atunci, iată cum a decurs discuţia începută în numărul trecut:

NICOLAE SECOŞAN: Cred că ne-am cantonat prea mult în zona aceasta a conducerii, plecând de la ce-ai spus dumneata, Radu, oameni cu care am fost şi la Madrid şi ne-am bucurat şi-am mai fost ştiu eu unde şi ne-am amărât. Şi mie mi-e puţin jenă să vorbesc în lipsa lor. Luând partea bună a lucrurilor, trebuie să spunem că nu se întâmplă la Poli ce s-a întâmplat la alte echipe, cu neplata drepturilor băneşti ale jucătorilor, lipsa posibilităţilor unui transport civilizat, a unei mese, etc. Au ştiut să se gospodărească, treaba lor cum, să pună banii bine deoparte, să-i folosească chibzuit. Poli se află, aşa cum ştim cu toţii, într-o situaţie financiară bună, medie să-i zicem, nu dând pe afară, dar nici să întindă mâna la alţii. Asta este un aspect. Ceea ce este de reproşat însă, în afara faptului că nu se gândesc deocamdată la o soluţie viabilă pentru viitor - societatea pe acţiuni, cum am spus - este faptul că n-au fost destul de fermi atunci când li se propunea un antrenor, nişte jucători, n-au dus o politică bună - rezultatele o dovedesc - de construire a unei echipe valoroase. Pentru că, dacă Ghiţă Chimiuc a zis că-l vrea pe Radu de la UMT, ei l-au adus pe Radu. Dacă alţii au zis că-l vor pe Cioroianu, el l-au adus pe Cioroianu. Fără să chibzuiască mai îndelung.

IDEAL AR FI SĂ VINĂ MAI MULŢI ACŢIONARI CARE SĂ CONTRABALANSEZE PATRIMONIUL EXISTENT...

RADU SUCIU: Cioroianu a fost un jucător cu dezlegare în alb...

N.S.: Dar totuşi, cineva s-a dus să-l cheme. Nu cred că a venit aşa singur.

MIHAI JUNEA: Aici e o treabă foarte suspectă!

R.S.: În fotbal se spune aşa: cine vine cu dezlegare în alb, ăla nu e fotbalist. Nu putem generaliza, dar ceva adevăr este aici, deşi nu mă gândesc la Cioroianu. Referindu-mă la ce-aţi spus până acum, că Poli se află într-o situaţie mulţumitoare financiară. Păi de ce? Pentru că a vândut jucători, începând cu Portugalia, continuând cu Austria şi Ungaria.

Rep.: Progresul Bucureşti!

R.S.: Mă rog, s-au luat ceva bani de acolo, mai puţin de aici. Şi ce a adus? A adus jucători pe bani puţini!

M.J.: Care joacă la valoarea banilor pe care au fost aduşi.

R.S.: Şi aşa, încet încet, a scăzut valoarea lotului. Acest fenomen se perpetuează şi se va perpetua până se va ajunge la fundul sacului. Pentru că alte surse de venituri, în afara vânzării de jucători, Poli, practic, nu are. Este un fenomen generalizat în campionatul nostru. Este un fenomen care s-a întâmplat şi în Ungaria unde, în câţiva ani, fotbalul s-a curăţat de valori şi s-a ajuns unde s-a ajuns. Asta ne paşte şi pe noi. Campionatul se va dilua, corupţia se va menţine... Şi cum, prin această politică falimentară, noi fotbalişti de valoare nu vor apare...

În concluzie există doar două soluţii. Ori să vină un sponsor foarte puternic, ori să se constituie în societate pe acţiuni. Pentru a adopta una din aceste două soluţii eu, conducerea, trebuie să-i caut pe oamenii aştia. Eu mă-ndoiesc că cineva i-a căutat. Pentru că, dacă-i caut, public şi în presă, anunţ şi la radio: POLI CAUTĂ ASOCIAŢI! Dar ei nu caută. Pentru că ştiu, că dacă vin oameni şi investesc în club, aceia se vor implica şi în conducerea clubului. E o reacţie naturală, omenească, instinct de conservare. Posibil ca şi eu, în locul lor, să fi reacţionat la fel. Este firesc ca un consiliu de administraţie să fie compus din oamenii care dau banii, adică sunt acţionari. Eu, ca actual conducător, nu ştiu dacă voi fi menţinut sau nu. Şi atunci eu să lupt pentru un viitor, al meu, nesigur? Aceasta este reacţia conducerii.

LIVIAN HOTICO: Sau chiar dacă sunt menţinuţi, pot fi "biciuiţi" de dimineaţa până seara!

M.J.: Asta ei ştiu sigur. Sunt absolut convinşi! Într-o asemenea schemă, de societate pe acţiuni, ei trăiesc o lună. Atât!

L.H.: S-ar putea să trăiască şi mai mult. Dar le e frică că nu e aşa.

N.S.: Poate că, dacă ar avea bani mai mulţi, ar lucra altfel. Ar avea curajul să se ducă la Steaua şi să spună: **"Îl vrem pe Gâlcă! Cât costă?"** Dar, deocamdată, nu au această posibilitate. Se chinuie cu Trandu, de exemplu.

L.H.: Nici cu acesta nu se ştie.

R.S.: Să revenim la prima formulă viabilă. Un singur sponsor, sau proprietar, sau cum vrem să-i spunem. Poate că, fiind un singur om, e mai uşor să mă-nţeleg cu el. Îi spun: **"Dle., vino, ia clubul ăsta..."**

Rep.: Dar ţine-ne şi pe noi!

R.S.: Da. Mă rog. Ei l-au adus. Se poate, şi aşa. Nu e nimic rău în asta. De ce spun aceste lucruri? Eu, din câte ştiu, Bebe Bucur - despre care se spun multe, dar nu se poate spune că nu iubeşte fotbalul - este interesat să ajungă şi la Poli. Bun, merge la Poli, dar cadrul legal nu-i permite să devină conducătorul clubului. Dacă vine ca sponsor, el nu poate decide. Berlusconi nu e sponsorul lui Milan!

SANDU USUSAN: Sponsor la Milan e "Motta". Singurul avantaj al acestei firme este reclama!

R.S.: Şi atunci, Bebe Bucur poate să vină cu bani. Dar, ca să devină proprietar, cu câţi bani trebuie să vină pentru a contrabalansa patrimoniul clubului, care, în eventualitatea constituirii unei societăţi pe acţiuni, e firesc să se ia în calcul? Pentru că, dacă vrea să conducă, el trebuie să aibă majoritatea acţiunilor! Ei, eu nu cred că el are atâţia bani.

Rep.: Deci, ideal ar fi ca să vină zece sau mai mulţi oameni cu bani şi suma acţiunilor lor să depăşească patrimoniul existent. Şi atunci, fiecare va avea atâtea drepturi, în consiliul de administraţie, câte acţiuni are. E clar. Asta am mai scris, Radu, de nu ştiu câte ori în ziar, aşa că nu mai are rost să insistăm.

R.S.: N-am intrat în amănunte. Am vrut s-o spunem băbeşte. Să-nţeleagă cine trebuie.

Rep.: Câţi bani dau, atâta putere de decizie au. Problema e alta. Există un viciu de procedură. Cine trebuie să fie iniţiatorul acetei societăţi pe acţiuni şi cu ce drept? Şi acest patrimoniu, care trebuie evaluat, cui îi dă dreptul să voteze în numele lui? Lui Anghel şi Boiţ? Mă-ndoiesc.

FIECARE TREBUIE SĂ AIBE ATÂTEA VOTURI, CÂTE ACŢIUNI ARE!

N.S.: Noi ne dăm cu părerea aici, Duki! Poate c-ar trebui consultat un jurist. Pentru că cei de la Poli în discuţia pe care am avut-o acum câteva săptămâni, au spus: **"Domnule, nu este legal".**

R.S.: Nu-i adevărat. Toate întreprinderile, toate unităţile fac pasul spre sprivatizare. Îşi evaluează patrimoniul, cumpără acţiuni - angajaţii, de obicei - sau se asociază cu alte firme, chiar private. Totul este absolut legal. Aşa trebuie să facă şi Poli, că şi ea este o instituţie. Proprietarul, care o fi el, trece la această acţiune, ori prin vânzare de acţiuni, ori prin cooptare de acţionari, cu mărimea capitalului.

N.S.: Radu, textual îţi reproduc ce au spus ei. Că nu este posibilă realizarea unei societăţi pe acţiuni. Că nici Inter Sibiu nu este legal constituit.

R.S.: Vreţi să-mi spuneţi mie că Progresul, care e societate pe acţiuni, nu e legal constituit? Mai ales că-i făcut de nu ştiu câte bănci care, e clar, sunt specialiste în astfel de acţiuni?

N.S.: Eu nu vreau să te conving! Ei încearcă să ne convingă. N-am intrat în amănunte juridice. Eu am venit cu propunerea, ei au zis ce au zis...

DOMNUL RECTOR NICHICI A DECLARAT CĂ NU SE IMPLICĂ LA CLUB, SĂ NU-ŞI STRICE REPUTAŢIA

R.S.: Problema este alta. Dvs. spuneţi că executivul lui Poli spune că nu este legal. Păi nu ei trebuie să spună. Trebuie să spună proprietarul patrimoniului. Care o fi el. Ori acesta nu se implică. Dl. rector Nichici, despre care eu ştiu că este un om deosebit, la prima confruntare cu presa a declarat că el nu se implică în problemele clubului de fotbal Poli. Pentru că nu vrea să-şi strice reputaţia. Mi se pare o fugă de răspundere.

Rep.: Din moment ce Traian Lalescu a făcut acest club şi a fost rectorul acestei instituţii, şi rectorul actual trebuie să se implice, zic eu, pentru că ar putea să-şi mărească prestigiul, nu să-şi strice reputaţia. Toţi rectorii acestei instituţii s-au implicat în conducerea clubului. Sub diferite orânduiri. Inclusiv d-l Vlădea. În timpul rectorului Vlădea exista un consiliu de administraţie real, nu unul marionetă. Şi acum?

OVIDIU FORAI: Este foarte clar că acest club este al nimănui. Nici ei nu ştiu al cui este.

M.J.: Da Ovidiu, dar înainte de a considera al cui club este, aceşti oameni care sunt în fruntea lui au dovedit o crasă incompetenţă, dacă socotim de unde au plecat şi unde au ajuns. Au plecat de la situaţia de participantă la cupele europene şi au ajuns la situaţia de potenţială retrogradată. Pentru că eu mă-ndoiesc că în 13 etape câte mai sunt se mai poate drege busuiocul. Că se mai poate repara ce s-a stricat în doi ani. Şi este o chestie foarte foarte suspectă. Haideţi să ne gândim. Costică Rădulescu n-a fost bun. A fost ras Costică Rădulescu, a venit Jackie. Şi Jackie a plecat tot datorită unor discuţii subersive. În toată această perioadă s-au făcut tot felul de discuţii cu noi, cu presa, şi, nu ştiu dacă aţi sesizat, acţiunea se petrecea pe două planuri. Noi vedeam nişte jucători şi toţi eram de acord că aceştia trebuie încercaţi, dar, pe alt plan, se aduceau cei mai slabi jucători posibili. Conflictele continuau. Şi acum afirm că Pătru Iulian l-ar face uitat pe Cioroianu în două săptămâni. Ei bine, nu ştiu dacă sesizaţi că se evită evidenţa în favoarea subterfugiilor. Aici mie-mi scapă ceva.

R.S.: Problema nu-i chiar aşa. Poate să te cheme oricum, dacă n-ai cu cine juca. Dacă n-ai o conducere care să meargă pe mâna ta, poţi să fi oricât de mare antrenor. Antrenor fără echipă bună, mai există. Dar fără conducere bună, nu există.

S.U.: Cel mai elocvent exemplu este Zeman, de la Foggia.

R.S.: Am atins o problemă foarte interesantă.

Rep.: Până la urmă ajungem la aceeaşi concluzie. Singura soluţie este societatea pe acţiuni. De unde trebuie să plece iniţiativa?

O.F.: E greu de spus. Dar oricine s-ar implica în club, cu banii lui şi, implicit, cu simţ de răspundere - fiind banii lui în joc - ar fi benefic. Şi sunt convins că Poli, ar merge mult mai bine.

ESTE FOARTE CLAR CĂ ACEST CLUB E AL NIMĂNUI!

Rep.: S-o luăm altfel. Poli nu merge. Retrogradează. Actuala conducere, dând dovadă de mult bun simţ, demisionează. Cine o va conduce pe Poli atunci?

L.H.: Greu de spus. Greu de spus.

Rep.: După cum este organizat clubul Poli, vă spun eu. Conducerea va fi aleasă de sindicat.

M.J.: N-are rost să dăm noi cu presupusul cine face consiliul de administraţie şi cine alege. Chiar dacă spunem, o facem degeaba. Noi am mai încercat să dăm soluţii şi mie Anghel mi-a zis că vrem să-i facem echipa.

Rep.: Nu se pune aşa problema. Poli trebuie să devină mândria Timişorii şi e normal ca noi, ca timişoreni, să-ncercăm să găsim soluţii. De aceea întreb: CINE TREBUIE SĂ CONDUCĂ ACEST CLUB?

M.J.: Soluţia s-a spus foarte clar. Este privatizarea sub forma unei societăţi comerciale pe acţiuni. Şi această societate pe acţiuni să nu se mărginească numai la aspectul clubului de fotbal Poli. După cum nici la Sibiu SA-ul nu se ocupă numai de fotbal. Repet încă odată, fotbalul trebuie să fie pe lângă alte activităţi economice. Că la Poli, la ora actuală, conducerea-i pe lângă fotbal. Nu cum ar trebui, fotbalul să fie lângă conducere.

N.S.: Important e ca ei să vrea să facă această schimbare.

Rep.: Eu revin la ideea că nu e clar cine trebuie să conducă acest club!

.....

Rep.: Cum închidem?

M.J.: Pe cine să închidem?

Rep.: Masa rotundă! Concluzii...

R.S.: Concluzia mea este că proprietarii clubului, în sensul de mandatari ai statului trebuie traşi la răspundere ca să acţioneze cumva. Normal deci, ar trebui pusă pe tapet problema proprietarilor clubului, până îi găsim. Şi atunci să tăbărâm pe ei. Şi ei, proprietarii, mandatari ai statului adică, să pună acest club pe baze sănătoase.

ACEŞTI OAMENI AU DOVEDIT O CRASĂ INCOMPETENŢĂ, DACĂ NE GÂNDIM DE UNDE AU PLECAT, ŞI UNDE AU AJUNS

O.F.: După părerea mea ar trebui ca noi, presa, să participăm în număr mai mare la conferinţa de presă de la Poli, să punem aceste probleme, pe care le-am ridicat aici, şi acolo.

L.H.: Important este ca din această discuţie să se poată concluziona ceea ceam vrut noi de la început. Că intenţia noastră este, clar, bună. Nu cred că este cineva care să fie aici, de faţă, împotriva lui Poli. N-am plecat de la premisa de a face rău cuiva. Am plecat de la ideea că vrem să avem în Timişoara o echipă de fotbal pe măsura renumelui şi a prestigiului acestui oraş. Or pentru asta trebuie să căutăm soluţii. Şi mai trebuie făcuţi şi paşi. Or nu prea se văd.

N.S.: Vă propun, vouă, care aţi avut iniţiativa, ca foarte curând să ne vedem şi cu conducerea lui Poli, într-o discuţie deschisă, unde, dacă ne concentrăm tirul, poate vom găsi soluţii pentru fotbalul timişorean.

M.J.: Eu am tot respectul pentru domnii Anghel şi Boiţ, luaţi aşa, ca persoane, ca oameni sunt interesanţi, sunt drăguţi, sunt amabili, sunt distinşi, dar părerea mea este că nu alcătuiesc o conducere demnă de Poli. Şi mai sunt convins că tot ce-am spus eu va fi luat drept invers, va fi răstălmăcit, şi voi fi declarat, probabil, persona non grata la club. Îi rog foarte frumos pe aceşti distinşi domni să evalueze foarte bine situaţia în care se află, pentru că vine scadenţa şi dacă aşa se va întâmpla, deşi nimeni nu o doreşte, primii cărora le va fi foarte, foarte greu, vor fi domniile lor.

S.U.: Eu zic ca noi să continuăm această discuţie, această campanie, spre binele fotbalului timişorean. Dar toată presa. În special Radio Timişoara, care are cel mai mare impact în public. Să-i facem să-nţeleagă, pe aceşti oameni din conducere, că nimeni nu le vrea răul. Tot ce vrem noi este spre binele fotbalului timişorean. ŞI E CEASUL AL 12-LEA.

MODERATORUL DIALOGULUI
DUKI POPOVICI

EURO '96 CINE VA BEA CEAIUL DE LA ORA 5?

Sâmbătă, 22 ianuarie, a avut loc la Manchester tragerea la sorţi a grupelor preliminare ale Campionatului European, al cărui turneu final va avea loc în 1996, în Anglia. Cele 47 de ţări participante au fost repartizate în 8 grupe, după cum urmează:

GRUPA 1	GRUPA 2	GRUPA 3	GRUPA 4
FRANŢA	DANEMARCA	SUEDIA	ITALIA
ROMÂNIA	SPANIA	ELVEŢIA	UCRAINA
POLONIA	BELGIA	UNGARIA	CROAŢIA
ISRAEL	MACEDONIA	ISLANDA	LITUANIA
SLOVACIA	CIPRU	TURCIA	ESTONIA
AZERBAIDJAN	ARMENIA		SLOVENIA
GRUPA 5	**GRUPA 6**	**GRUPA 7**	**GRUPA 8**
OLANDA	IRLANDA	GERMANIA	RUSIA
NORVEGIA	PORTUGALIA	ŢARA GALILOR	GRECIA
CEHIA	IRLANDA DE NORD	BULGARIA	SCOŢIA
BIELORUSIA	AUSTRIA	GEORGIA	FINLANDA
MALTA	LETONIA	ALBANIA	FEROE
LUXEMBURG	LIECHTENSTEIN	MOLDOVA	SAN MARINO

În turneul final se vor califica, pentru prima dată, 16 formaţii. Anglia, ca ţară organizatoare, este admisă din oficiu. Celelalte 15 locuri vor fi ocupate de formaţiile clasate pe locul întâi în cele 8 grupe, la care se mai adaugă 6 echipe din cele 8 clasate pe locurile doi, în ordinea punctelor şi golaverajului, precum şi câştigătoarea meciului de baraj care va avea loc între celelalte două echipe de pe locurile doi.

Şi încă o noutate: în aceste preliminarii se vor acorda 3 puncte pentru victorie.

Jocurile din preliminarii se vor disputa în perioada septembrie 1994 - noiembrie 1995.

Vă prezentăm palmaresul viitoarelor noastre adversare în anul 1993.

FRANŢA:

8 5 1 2 16-8 11puncte

acasă: 2-1 cu Suedia; 3-1 cu Rusia; 2-3 cu Israel; 1-2 cu Bulgaria

deplasare: 4-0 cu Israel; 1-0 cu Austria; 1-1 cu Suedia; 2-0 cu Finlanda

Golgeterii echipei: Cantona (5 goluri), Papin, Blanc şi Sauzee (toţi cu 3 goluri)

POLONIA:

13 3 5 5 12-17 11puncte

acasă: 1-1 cu Lituania; 2-1 cu Finlanda; 1-0 cu San Marino; 1-1 cu Anglia; 0-3 cu Norvegia; 1-3 cu Olanda

deplasare: 0-0 cu Cipru; 0-0 cu Israel; 2-2 cu Brazilia; 3-0 cu San Marino; 0-1 cu Norvegia; 0-3 cu Anglia; 1-2 cu Turcia

Golgeterii echipei: Lesniak (5 goluri), Warzycha (2 goluri)

ISRAEL:

12 1 7 4 12-23 9puncte

acasă: 0-0 cu Polonia; 0-4 cu Franţa; 2-2 cu Rusia; 1-1 cu Austria; 1-3 cu Finlanda

deplasare: 1-1 cu Ucraina; 2-2 cu Bulgaria; 0-5 cu Suedia; 0-0 cu Finlanda; 0-1 cu România; 2-2 cu Cipru; 3-2 cu Franţa

Golgeterii echipei: R. Harazi (6 goluri), Rosenthal şi Mizrahi (ambii cu 2 goluri)

Reprezentativa Azerbaidjanului nu a disputat nici un joc interţări, în timp ce jucătorii slovaci jucau alături de cehi în reprezentativa Ceho-Slovaciei.

MANIERE ENGLEZEŞTI?

Sâmbătă, pe toate stadioanele celor 4 ligi profesioniste din Anglia, s-a păstrat un minut de reculegere, la fluierul de început, în memoria lui Matt Busby, decedat joi. La Blackburn însă, la derby-ul Rovers - Leeds Utd. (2-1), suporterii păunilor din Leeds nu l-au respectat, conturbând liniştea de mormânt cu un repertoriu imoral (strigăte, fluieraturi, cântece). Degeaba Dorigo, Beeney şi Strachan şi-au dus degetul la buze, în semn să tacă, iar managerul Wilkinson s-a declarat şocat şi scârbit de comportamentul fanilor săi. Care şi-au demascat fanatismul. Or fi MU duşmanii lor de moarte, pentru care i-a părăsit Cantona, dar se omagia un mit. Mai groaznic: fanii lui Tottenham au aşteptat revenirea autocarului echipei din deplasarea de la Swindon unde au pierdut cu 2-1 şi la coborârea jucătorilor, i-au luat la bătaie. Ţinta no. 1: Steve Sedgley. Să-ţi baţi proprii idoli, fie ei într-o pasă neagră (locul 15) e absolut stupid!

NOTIZIE DALL' ITALIA

■ **DUPĂ DISPUTAREA A 20 DE ETAPE,** A.C. Milan a primit doar 8 goluri! Defensiva milaneză se află pe locul secund în Europa, fiind depăşită doar de cea a liderului campionatului spaniol, Corura, cu doar 6 goluri primite, tot după 20 de etape. Desigur că la baza acestei performanţe stau cei 4 muşchetari, Tassotti, Maldini, Costacurta şi Baresi, care au jucat pentru prima dată împreună la 25 octombrie 1987, în partida Verona - Milan (scor 0-1). De atunci au jucat împreună 65 de partide în campionat, cu un total de 6829 minute, timp în care rosso-neri au primit 58 de goluri, ceea ce înseamnă un gol la 118 minute! În Cupa Campionilor Europeni, cei 4 au evoluat împreună în 13 partide (1412 minute), Milan-ul primind 6 goluri, deci un gol la 235 minute!

■ **ÎN ACEST SEZON COMPETIŢIONAL,** 12 jucători au făcut, până acum, saltul impresionant de la serie C, la serie A. Incontestabilul lider al acestui grup, este **Fabio Galante** sosit de la Empoli la Genoa, convocat şi în naţionala "under 21" a Italiei. Ceilalţi 11 sunt: **Sgro** (Atalanta), **Bassani** (Cremonese), **Erba** (Lecce), **Pecchia** (Napoli), **Berretta** (Roma), **Battistini, Pittana şi Bertotto** (Udinese), **Torrisi** (Reggiana), **Pastine** (Torino) şi **Maltagliati** (Parma).

■ **RUUD GULLIT,** deşi se află doar la primul sezon sub culorile clubului Sampdoria, a intrat deja în concurenţă pentru a deveni stranierul - golgeter absolut, al tuturor timpurilor, dintre cei care au îmbrăcat tricoul genovez! Cu cele 11 goluri marcate până în prezent, Gullit se află pe locul 6, după sud-africanul Firmani (23 de goluri în ediţia 1957 - 58, 17 goluri în ediţia 1955 - 56), brazilianul Da Silva (13 goluri în ediţia 1962 - 63) şi acelaşi Firmani precum şi austriacul Ocwirk (ambii cu 12 goluri în ediţia 1956-57). Stranierii din acest sezon ai Sampdoriei, care până acum au înscris 20 de goluri (11 Gullit, 6 Platt, 2 Jugovici şi 1 Katanec), pot egala şi depăşi pe cel deţinut de Firmani şi Ocwirk, care au realizat 29 de goluri în sezonul 1957 - 58.

■ **DEŞI A ANUNŢAT DEJA,** pe 17 din componenţii lotului "Squadrei azzurra", pentru turneul final al C.M., precum şi pe cei care ar putea ocupa celelalte 5 locuri disponibile (nume publicate în numărul trecut al săptămânalului nostru), Arrigo Sacchi, a convocat săptămâna trecută doi jucători care nu erau în vizorul selecţionerului: Moreno Torricelli (Juventus) şi Massimiliano Cappioli (Roma). Naţionala Italiei s-a aflat trei zile întrunită la Coverciano, disputând şi un amical cu tineretul lui Lazio. Elevii lui Sacchi au învins cu 8-0, 3 goluri fiind opera lui Silenzi, "il capocannoniere" confirmând astfel forma bună în care se află.

■ **INTERNAŢIONALUL PORTUGHEZ, PAULO FUTRE,** accidentat în primul joc la venirea în Italia, în partida pe care echipa sa, Reggiana, a disputat-o cu Cremonese, se pregăteşte să-şi ia locul în formaţie. Reintrarea se va produce la 6 februarie, când Reggiana va întâlni pe Juventus. Futre, care se antrenează 6 ore pe zi, a declarat, recent: **"Coşmarul a luat sfârşit, acum începe o viaţă nouă".**

■ **MARCO BRANCA,** cu cele 10 goluri marcate, este fără îndoială vedeta echipei din Udine. Din păcate pentru formaţia friulană, în luna iunie a acestui an, contractul lui Branca expiră şi tot mai multe voci sunt care îi dau deja ca sigură plecarea la Juventus. N-ar fi exclus, il centro avanti fiind mai tot timpul "omul cu valiza". A mai evoluat la Cagliari, Udinese, Sampdoria, Fiorentina şi acum din nou la Udinese.

SANDU USUSAN

DE LA JULES RIMET LA JOÃO HAVELANGE (DIN ISTORIA CAMPIONATELOR MONDIALE)

3. FRANŢA 1938

Hotărârea ca a treia ediţie a mondialelor să se desfăşoare în Franţa a fost luată la Congresul F.I.F.A., care a avut loc în 1936, la Berlin. Franţa, interesată să organizeze acest campionat mondial deoarece în 1938 avea loc, la Paris, şi Expoziţia Mondială, care atrăgea un mare număr de vizitatori din întreaga lume, a avut o concurentă de temut, în Argentina. În momentul când europenii au refuzat deplasarea în Argentina, era foarte clar că Franţa a câştigat duelul. Au început imediat lucrările de amenajare ale stadioanelor din Paris, Marsilia şi Bordeaux.

S-au înscris 37 de ţări, dar ulterior s-au retras 10, printre care Argentina şi Egiptul, care ar fi urmat să întâlnească echipa României în preliminarii. Nu şi-au anunţat participarea Uruguayul şi bineînţeles, Anglia. Englezii au acceptat totuşi să joace un amical cu campioana mondială din 1934, Italia, pe care au învins-o cu 3-2, la Londra.

Turneul final a pornit la drum şi fără Austria, care şi-a pierdut independenţa de stat, fiind anexată Germaniei. Pentru prima oară, ţara-gazdă şi deţinătoarea trofeului au fost admise direct în turneul final. Sistemul de disputare a fost tot eliminatoriu.

În prima partidă a optimilor, la 4 iunie, la Paris, s-au întâlnit Elveţia şi Germania, echipă întărită cu 5 austrieci (Rafll, Schmaus, Mock, Hahnemann şi Pesser) şi socotită favorita ediţiei. Susţinută însă frenetic de cei 55000 de spectatori, echipa Elveţiei a jucat excelent, reuşind în cele din urmă calificarea, după două jocuri (1-1 şi 4-2 la rejucare).

Derby-ul Franţa - Belgia (al 33-lea joc din istoria fotbalului celor două ţări) a revenit destul de clar (scor 3-1) gazdelor, în timp ce Ungaria a spulberat modesta echipă a Antilelor Olandeze.

Deţinătoarea titlului, Italia, a trecut prin mari emoţii în partida cu Norvegia, impunându-se doar în prelungiri, cu 2-1.

Prelungiri a necesitat şi jocul Brazilia- Polonia. După o evoluţie palpitantă a scorului (3-1 pentru brazilieni, apoi 3-3 şi 4-4) în minutele de prelungire fotbaliştii cariocas s-au impus, câştigând cu 6-5. În această partidă Leonidas, legendarul jucător brazilian şi polonezul Willimowski au marcat câte 4 goluri fiecare.

România a întâlnit la 5 iunie, la Toulouse, reprezentativa Cubei într-un joc ce părea o simplă formalitate. Spre surprinderea generală însă, partida s-a încheiat la egalitate 3-3, după prelungiri. Golurile echipei noastre au fost marcate de: Bindea (35), Baratki (88) şi Dobay (105). La rejucarea ce a avut loc peste 4 zile, formaţia noastră a evoluat din nou sub aşteptări, fiind utilizaţi şi 5 noi jucători, faţă de primul meci. Au învins cubanezii cu 2-1 (golul nostru a fost înscris de Dobay, în min. 39) şi cu ajutorul arbitrului german Birlem, care a validat golul doi al cubanezilor marcat dintr-o clară poziţie de ofsaid şi a anulat unul înscris de Baratki, balonul fiind prins de portarul advers dincolo de linia porţii.

Iată lotul României: **Dumitru Pavlovici, Vasile Chiroiu II, Rudolf Bürger, Silviu Bindea şi Ştefan Dobay** (toţi de la Ripensia Timişoara); **Cossini Vintilă, Gheorghe Răşinaru, Ladislau Raffinski, Iuliu Baratky, Ion Bogdan şi Ioachim Moldoveanu** (toţi de la Rapid Bucureşti); **Nicolae Kovacs I** (C.A.O. Oradea); **Iuliu Bodola şi Andrei Bărbulescu** (ambii de la Venus Bucureşti); **Robert Sadowsky şi Iuliu Prassler** (ambii de la A.M.E.F.A. Arad); **Iacob Felecan** (Victoria Cluj).

Ultima echipă calificată în sferturi, a fost Ceho-Slovacia, căreia i-au fost necesare tot 120 de minute pentru a trece de Olanda.

Cel mai disputat dinte sferturi a fost jocul dintre Brazilia şi Ceho-Slovacia, necesitând prelungiri şi apoi chiar o rejucare. Cu Leonidas din nou strălucitor, brazilienii şi-au adjudecat a doua partidă cu 2-1. În rest victorii clare: Ungaria - Elveţia 2-0, Italia - Franţa 3-1 şi Suedia - Cuba 8-0!

În semifinale Ungaria n-a lăsat nici o speranţă suedezilor (scor 5-1), iar Italia a exploatat marea eroare comisă de brazilieni, care nu i-au folosit pe Leonidas şi Tim, odihnindu-i pentru finală, învingând cu scorul de 2-1.

În meciul pentru locul 3 Brazilia a învins, cu 4-2, Suedia. La 19 iunie, pe stadionul Colombes, în prezenţa a 65000 de spectatori s-a disputat marea finală: Italia - Ungaria.

După o prestaţie de excepţie a tripletei Meazza - Piola - Ferrari, squadra lui Vittorio Pozzo şi-a adjudecat al doilea titlu mondial. Au marcat: **Colaussi (6 şi 35), Piola (17 şi 81)** respectiv **Tikos (10), Sarosi (64).**

În momentul când Giuseppe Meazza a ridicat "Zeiţa de aur" publicul francez a aplaudat furtunos, această nouă victorie a italienilor.

Iată şi lotul campionilor mondiali: **Foni şi Rava** (ambii de la Juventus Torino); **Locatelli, Meazza, Ferrari I şi Ferrari II** (toţi de la Ambrosiana Milano); **Andreolo şi Biavati** (ambii de la Bologna); **Monzeglio şi Serantoni** (ambii de la A.S. Roma); **Pasinati şi Colaussi** (ambii de la Triestina); **Piola** (Lazio) şi **Olivieri** (Lucchese).

Golgeterul turneului a fost brazilianul Leonidas Da Silva cu 8 goluri, urmat de Piola (Italia), Sarosi şi Zsengeller (ambii Ungaria) cu 5 goluri fiecare.

S-au marcat 84 de goluri în cele 18 partide jucate, deci o medie de 4,66 goluri pe meci.

Jocurile au fost arbitrate de 13 arbitri din 8 ţări.

Rezultate tehnice

Optimi de finală: Elveţia - Germania 1-1 şi 4-2; Franţa - Belgia 3-1; Brazilia - Polonia 6,5; Cuba - România 3-3 şi 2-1; Ceho-Slovacia - Olanda 3-0; Italia - Norvegia 2-1; Ungaria - Antilele Olandeze 6-0.

Sferturi de finală: Ungaria - Elveţia 2-0; Suedia - Cuba 8-0; Italia - Franţa 3-1 şi Brazilia - Ceho-Slovacia 1-1 şi 2-1.

Semifinale: Ungaria - Suedia 5-1 şi Italia - Brazilia 2-1.

Meciul pentru locul 3: Brazilia - Suedia 4-2.

Finala: Italia - Ungaria 4-2.

ANCORA UNA VOLTA ITALIA!

LEONIDAS DA SILVA - PRIMA STEA BRAZILIANĂ

- s-a născut la 6 septembrie 1913, la Rio de Janeiro

- a evoluat la echipele Sao Cristovao, Sirio-Libanais, Bonsucesso. Vasco da Gama, Botafogo (cu care a câştigat titlul de campion), Flamengo şi F.C. Sao Paulo (cu care a câştigat Cupa Braziliei în 1943, 1945, 1946, 1948 şi 1949).

- a debutat în naţională la 19 ani, jucând 25 de partide în care a marcat 25 de goluri

- a evoluat ultima oară pe gazon la vârsta de 40 de ani, cu prilejul turneului efectuat de F.C. Sao Paulo în Europa

- a comentat pentru televiziunea braziliană campionatele Mondiale din Mexic (1970) şi Germania (1974).

INEDITE

● În pauza meciului Brazilia - Polonia, o ploaie torenţială a făcut ca terenul de joc să devină o imensă băltoacă. Acest fapt l-a determinat pe brazilianul Leonidas să înceapă repriza secundă desculţ. Dar după câteva minute de joc, arbitrul suedez Ivan Eklind l-a obligat pe "diamantul negru" să-şi încalţe ghetele.

ITALIA

ROMA - UN AUTENTICO DISASTRO

Întreaga mass-medie din Italia a considerat această a 8-a etapă a returului foarte importantă, deoarece urma să stabilească care va fi principala contracandidată a Milan-ului la titlu.

Desigur, meciul zilei s-a jucat pe Luigi Ferraris (arhiplin), între ocupantele locurilor 2 și 3, respectiv Juve și Sampdoria. Genovezii porneau favoriți. În primul rând, jucau pe teren propriu, adică acolo unde Juve a câștigat o singură dată în ultimii 10 ani (la 30 aprilie 1989, cu 2-1; din formațiile de atunci mai jucând la gazde doar Pagliuca și Mancini, iar la alb-negrii Marocchi și Galia) și apoi pentru că aliniau cel mai bun "11", în timp ce torinezii s-au prezentat fără Kohler (suspendat pe 2 etape) și D. Baggio (încă nerefăcut), ca să nu mai vorbim de absențele mai vechi, Vialli și J. Cesar, beneficiind în schimb de aportul lui Carrera, revenit după mai bine de 4 luni. Cu toate acestea, jocul a fost destul de echilibrat, cele două formații înscriind câte un gol (cel marcat de Lombardo fiind al 400-lea din această ediție) și având câte o bară (R. Baggio - min. 32, din lovitură liberă, respectiv Vierchowod, cu 5 minute înainte de final). La începutul reprizei secunde, Mancini s-a accidentat, fiind înlocuit cu Bertarelli.

Beneficiara acestui rezultat a fost echipa lui Capello (care l-a preferat în ultimul moment pe Savicevici în locul lui Răducioiu). Rosso-neri au transpirat însă din greu în fața Piacenzei, cu care s-au întâlnit a 4-a oară în acest sezon, fără a câștiga vreodată până acum, fiind chiar eliminați din Coppa Italia. După 70 de minute de joc, mingea refuza parcă să intre în poarta lui Taibi, tifosi regretând încă o dată absența lui Van Basten, prezent în tribună și aplaudat la scenă deschisă. Au venit totuși momentele de inspirație ale celor doi atacanți (Massaro și Papin) și spectatorii au răsuflat ușurați.

Acumulând doar 5 puncte în ultimele 7 etape, Parma a dispus clar de squadra lui Zoff, lipsită în continuare de Doll și Signori, și în ultimul moment de Boksici (croatul acuzând dureri la încălzirea dinaintea partidei). Gazdele puteau învinge și mai net, dar Marchegiani a apărat excelent, iar Zola a ratat și un penalty (min. 73), trimițând mingea în transversală.

Cele două derby-uri regionale s-au încheiat cu goluri multe și victorii categorice. În Lombardia, stranierii lui Inter au fost din nou la înălțime (până în prezent Bergkamp, Jonk, Sosa și Shalimov, deși au fost criticați de nenumărate ori, au marcat împreună 23 din cele 29 de goluri ale nerazzurrilor). Ruben Sosa a reușit să înscrie al 70-lea gol de la venirea în Italia, în timp ce Cremonese a pierdut al doilea joc pe teren propriu.

În derby-ul pugliez, Foggia (fără stranierii Roy și Chamot) a surclasat pe Lecce, nimeni alta decât egala Milan-ului și a Parmei în etapele precedente. În acest joc am consemnat și singurul eliminat: Melchiori, de la oaspeți, în min. 90.

Elogiată după egalul obținut pe Delle Alpi, Roma a demonstrat încă o dată că nu se descurcă cu echipele din partea a doua a clasamentului. Udinese, care nu a mai triumfat niciodată pe Olimpico, a confirmat că se simte mai bine "fuori casa", lucru care reiese și din linia de clasament: 10 3 4 3 11-10 10, în timp ce pe teren propriu această linie arată cam așa: 10 1 4 5 3-13 6 puncte.

Zi neagră pentru Atalanta. Pe lângă înfrângerea usturătoare suferită la Reggiana (fără Mateuț), l-a pierdut și pe portarul Ferron, grav accidentat.

Dacă egalul dintre Torino și Napoli era previzibil (cele două echipe schimbând între ele o serie de jucători și împărțind punctele după nevoie, în ultima vreme), cel obținut de Genoa, la Cagliari, după un joc anost, confirmă totuși ascensiunea grifonului, sub bagheta antrenorului Scoglio.

CREMONESE - INTER 1-4: Gualco (51) - Jonk (20 și 25), A. Paganin (42), Sosa (80).
FOGGIA - LECCE 5-0: Cappellini (12 și 47), Caini (57), Bresciani (75), Stroppa (89 - penalty).
MILAN - PIACENZA 2-0: Massaro (72), Papin (76).
PARMA - LAZIO 2-0: Di Chiara (2), Asprilla (89).
REGGIANA - ATALANTA 3-0: L. De Agostini (6), De Paola (44 - autogol), Lantignotti (57).
ROMA - UDINESE 0-2: Pizzi (25), Branca (39).
SAMPDORIA - JUVENTUS 1-1: Lombardo (29 - penalty) - Ravanelli (81).
TORINO - NAPOLI 1-1: B. Carbone (51) - Fonseca (72 - penalty).
CAGLIARI - GENOA 0-0.

ETAPA VIITOARE:

Atalanta - Milan; Genoa - Parma; Inter - Cagliari; Juventus - Foggia; Lazio - Cremonese; Lecce - Sampdoria; Napoli - Roma; Piacenza - Reggiana; Udinese - Torino.

SERIE B:

ACIREALE - VENEZIA 1-1 (1-1); ANCONA - VERONA 2-2 (2-0). Spectaculoasă revenire a oaspeților, care au fost conduși cu 2-0. Au marcat: M. Agostini (2), Caccia (13) - Pessotto (66), Inzaghi (83). Același Inzaghi a ratat un penalty în min. 6; BARI - LUCCHESE 3-0 (2-0); Au înscris: Alessio (14), Tovalieri (20 și 60); BRESCIA - ANDRIA 2-0 (0-0). Evoluând de această dată pe teren propriu, cu Hagi și Sabău în formație, Brescia a întrerupt seria de 13 etape fără înfrângere a oaspeților. Au marcat: Neri (50) și Bonometti (57 - penalty). În min. 48, Sabău a ratat o lovitură de la 11 m; COSENZA - VICENZA 1-0 (1-0); FIORENTINA - PALERMO 4-1 (0-0). După o primă repriză anostă, elevii lui Ranieri au avut 12 minute de foc, în care au punctat de 4 ori, prin Batistuta (51 și 59), Effenberg (53) și Malusci (63 - penalty), sicilienilor nerămânându-le decât bucuria înscrierii golului de onoare prin Biffi (78); MODENA - PISA 1-0 (1-0); PADOVA - MONZA 1-0 (1-0); PESCARA - CESENA 2-1 (1-0). Golul victoriei l-a marcat Carnevale în penultimul minut de joc; RAVENNA - ASCOLI 0-0.

■ SANDU USUSAN

CALCIO Serie A

MILAN	20	11	8	1	22-8	30
JUVENTUS	20	9	8	3	33-19	26
SAMPDORIA	20	11	4	5	35-26	26
PARMA	20	10	5	5	28-15	25
INTER	20	9	6	5	29-18	24
LAZIO	20	8	7	5	24-21	23
NAPOLI	20	8	6	6	31-23	22
TORINO	20	8	6	6	26-20	22
FOGGIA	20	5	10	5	30-24	20
ROMA	20	5	9	6	17-19	19
CAGLIARI	20	6	7	7	25-31	19
CREMONESE	20	6	6	8	22-24	18
PIACENZA	20	5	7	8	16-27	17
REGGIANA	20	5	6	9	14-23	16
GENOA	20	4	8	8	14-23	16
UDINESE	20	4	8	8	14-23	16
ATALANTA	20	4	7	9	21-36	15
LECCE	20	1	4	15	15-36	6

CALCIO Serie B

FIORENTINA	20	11	7	2	32-8	29
BARI	20	9	8	3	36-15	26
CESENA	20	9	7	4	28-25	25
PADOVA	20	7	10	3	24-18	24
COSENZA	20	6	11	3	20-17	23
ANDRIA	20	5	12	3	14-12	22
VENEZIA	20	6	10	4	19-18	22
ANCONA	20	7	7	6	27-25	21
BRESCIA	20	6	8	6	31-30	20
ASCOLI	20	6	8	6	23-22	20
LUCCHESE	20	5	10	5	18-19	20
ACIREALE	20	2	14	4	15-17	18
VERONA	20	5	8	7	18-24	18
RAVENNA	20	5	6	9	22-25	16
PISA	20	4	8	8	23-28	16
PESCARA*	20	5	9	6	21-26	16
MODENA	20	5	6	9	14-23	16
VICENZA	20	3	10	7	13-22	16
PALERMO	20	5	5	10	13-25	15
MONZA	20	4	6	10	16-28	14

* echipă penalizată cu 3 puncte

ANGLIA

O LACRIMĂ PENTRU SIR MATT BUSBY (1909-1994)

Un singur loc a rămas sâmbătă neocupat pe Old Trafford din Manchester, care va rămâne dealtfel gol pentru totdeauna: cel al lui Sir Matt Busby, președintele M.U., decedat joi. Un mare om, o figură proeminentă a fotbalului englez și mondial, un scoțian care a trăit pentru Manchester Utd; iar M.U. a trăit prin el, devenind, odată cu succesele din anii '60, cel mai faimos team de pe glob. Matt Busby a preluat ca antrenor MU în 1945, a supraviețuit tragediei aviatice din '58, de la München, în care 8 tineri jucători de mare talent ai echipei sale au murit, pentru ca, după 5 titluri și două Cupe cucerite pe plan intern, să conducă în 1968 pe MU, adică primul team englez din istorie, la câștigarea CCE (4-1, cu Benfica, pe Wembley). În 1969 (după 24 de ani pe bancă la Old Trafford!!) a devenit managerul general al clubului, apoi director și, în final, președinte. Ca un ultim omagiu, peste 100.000 de oameni au trecut vineri și sâmbătă pe la Old Trafford, pentru a lăsa o lacrimă și flori sau eșarfe "Red Devils" pe pavajul din jurul stadionului, înundat de semnele recunoștinței unui public care știe să-și respecte eroii. Totodată, legendarul Old Trafford va purta probabil numele Matt Busby. Dar ce a fost sâmbătă, la meciul cu Everton? Inaugurarea oficială a celebrei peluze Stretford, proaspăt renovată, un minut de reculegere păstrat de un stadion arhiplin (44.750 de fani), banderole negre pe braț, 10 minute de debut foarte emoționale, două bare în același minut 63 (Cantona și Kanchelskis) și... victorie: MAN. UTD. - EVERTON 1-0: Giggs (26'). Rodger Gifford a condus formațiile: *MU:* Schmeichel - Parker, Bruce (cpt.), Pallister, Irwin - Kanchelskis, Keane, Ince, Giggs - Hughes, Cantona. *E:* Southall - Ablett (cpt.), Jackson, Snodin, Ebrell - Ward (80, N. Moore), Warzycha, Stuart, Beagrie - Angell (80, Hinchcliffe), Barlow.
ARSENAL - OLDHAM 1-1 !: Wright (43 - penalty) - Sharp (2).
CHELSEA - ASTON VILLA 1-1: Stein (67) - Saunders (40).
COVENTRY - Q.P.R. 0-1: Devon White (25).
IPSWICH - WIMBLEDON 0-0.
LIVERPOOL - MAN. CITY 2-1: Rush (23, 89) - Griffiths (3).
NEWCASTLE - SOUTHAMPTON 1-2 (!!): Cole (35, al 30lea gol personal al sezonului!) - Maddison (5), Le Tissier (84)
SHEFF WEDN. - SHEFF UTD. 3-1: Bright (58), Pearce (62), Watson (72) - Whitehouse (88 - penalty). 35.959 spectatori.
SWINDON - TOTTENHAM 2-1 (!): Fjortoft (37), Whitbread (80) - Barmby (30). Portarul norvegian Thorstvedt și Anderton (ambii T) au părăsit, până în min. 40, terenul pe targă, iar managerul Osvaldo Ardiles i-a cerut boss-ului Alan Sugar o întrunire pentru ameliorarea crizei Spurs-ilor!

Duminică, BLACKBURN - LEEDS 2-1: Shearer-2 - Speed. Aseară s-a jucat WEST HAM - NORWICH. Următoarea etapă: la 12 februarie.

■ MIHAI COMȘULEA

Premier League

MAN. UTD.	27	19	7	1	54-23	64
BLACKBURN	25	15	6	4	36-20	51
ARSENAL	27	12	10	5	31-14	46
NEWCASTLE	26	13	6	7	45-25	45
LIVERPOOL	26	12	7	7	44-32	43
LEEDS	26	11	10	5	39-28	43
SHEFF WED.	27	10	10	7	49-36	40
Q.P.R.	26	11	6	9	40-33	39
NORWICH	24	10	8	6	37-27	38
ASTON VILLA	25	10	8	7	30-27	38
WEST HAM	26	9	7	10	22-32	34
WIMBLEDON	25	8	9	8	27-33	33
IPSWICH	25	7	11	7	22-27	32
COVENTRY	25	7	10	8	26-29	31
TOTTEHNAM	27	7	9	11	35-34	30
EVERTON	27	8	4	15	28-38	28
CHELSEA	25	6	8	11	23-30	26
SOUTHAMPT.	26	7	3	16	26-37	24
SHEFF UTD.	27	4	10	13	22-42	22
MAN. CITY	25	4	9	12	21-32	21
OLDHAM	26	4	8	14	20-45	20
SWINDON	27	3	10	14	28-61	19

SPANIA

DEȘI NU STRĂLUCEȘTE, CORUNA SE DISTANȚEAZĂ

Pentru echipele celor trei mari și tari președinți, Mendoza, Nunez, Gil, respectiv Real, Barca și Atletico Madrid, această etapă a fost un nou motiv de decepție. Dar s-o luăm pe rând.

Zecile de mii de spectatori prezenți pe Santiago Bernabeu au venit să vadă spectacol și goluri, cât mai multe goluri, mai ales că adversara Realului se numea Osasuna, nimeni alta decât lanterna roșie și învinsa din etapa trecută a Gijonului la un scor cel puțin rușinos (1-7). Oaspeții însă s-au apărat supranumeric, Spasici l-a anihilat pe goleadorul Zamorano, Michel și-a permis să rateze un penalty (min. 2 - șut afară!) și astfel în final aplauzele și ovațiile au fost înlocuite cu fluierături și tradiționalul "Fuera", adică "Afară"! Cu Mendoza, sau cu Floro? Probabil cu amândoi...

Nici Barcelona nu se poate lăuda: în ultimele trei deplasări a obținut doar un punct, marcând un singur gol și primind patru! Fără Romario (suspendat 4 etape pentru croșeul aplicat lui Simeone, la Sevilla), catalanii nu s-au descurcat în fața unei echipe, Sociedad, care a luptat mult, depășindu-se pe sine. În urma cartonașului galben primit de Stoichkov, acesta va fi suspendat și el, în jocul cu Albacete, și astfel Cruyff s-ar putea să apeleze la Julio Salinas, titularul lui Clemente în naționala Spaniei.

În fine, sosirea lui Atletico Madrid la Logrones a coincis cu prima victorie a gazdelor după 3 luni! Deci, *"Gracias"* Jesus Gil și trupei lui de șoc, care se apropie încet de zona retrogradării!

De aceste rezultate a profitat Coruna, care s-a distanțat la 4 puncte, dar prestația din derby-ul local cu Celta Vigo a lăsat un gust amar. Să subliniem și noua victorie realizată de Gijon (Sabou a fost la originea primului gol) și egalul între Valencia și Oviedo, adică între o formație care nu a mai câștigat de 7 etape (ce ne facem, Belo?) și una care nu a pierdut de 7 etape.

GIJON - VALLADOLID 2-0: Stanici (35), Sarici (90). Eliminat: Ivan (V) min 74.
REAL - OSASUNA 0-0.
SEVILLA - ZARAGOZA 0-1: Aragon (74 - penalty).
SOCIEDAD - BARCELONA 2-1: Kodro - 2 - Laudrup. Eliminat: Ivan (B) - min. 81.
ALBACETE - ATH. BILBAO 1-0: Geli (89).
LERIDA - TENERIFE 1-1: Gonzalo (83) - Dertycia (9). Eliminați: Castillo (T) - 29, Andersen și Gonzallo (ambii L) - 37, respectiv 86.
RAYO - SANTANDER 1-1: Pablo (69) - Popov (42).
LOGRONES - ATL. MADRID 1-0: Herrero (20).
VALENCIA - OVIEDO 2-2: Fernando (18), Penev (25 - penalty) - Jokanovici (59) , Carlos (71).
CELTA - CORUNA 0-0.

■ GHIȚĂ OCHIȘOR

Primera Division

CORUNA	20	12	6	2	27-6	30
BARCELONA	20	11	4	5	39-20	26
GIJON	20	12	2	6	32-21	26
REAL	20	10	4	6	29-24	24
BILBAO	20	9	4	7	31-24	22
ALBACETE	20	6	10	4	28-25	22
SOCIEDAD	20	8	6	6	26-26	22
SEVILLA	20	7	7	6	26-19	21
SANTANDER	20	8	5	7	20-18	21
ZARAGOZA	20	8	4	8	31-27	20
OVIEDO	20	6	8	6	23-26	20
VALENCIA	20	7	6	7	23-27	20
ATLETICO	20	5	8	7	29-26	18
TENERIFE	20	7	4	9	24 32	18
RAYO	20	7	4	9	27-36	18
LOGRONES	20	5	7	8	26-31	17
CELTA	20	5	7	8	16-23	17
VALLADOLID	20	4	6	10	14-28	14
LERIDA	20	3	6	11	11-25	12
OSASUNA	20	4	4	12	16-34	12

YUGOSLAVIA

ZVEZDA ADUNĂ PUNCTE DIN DEPLASARE

Etapa a doua din retur s-a caracterizat prin jocuri foarte strânse, disputate pe terenuri înghețate acoperite cu zăpadă.

Echipa campioană, Partizan a dispus mai greu decât se aștepta de Buducnost din Podgorica.

Aflată la a doua deplasare consecutivă, C. Zvezda a reușit al treilea punct, după victoria din prima etapă de la Becej, și anume un egal la Subotica, cu Spartak, după ce a fost condusă de două ori, cu 1-0 și 2-1.

Surprinde egalul pe teren propriu al Vojvodinei, în compania echipei Radnicki Bg, care a jucat în zece jucători din min. 68, prin eliminarea lui Divac.

Victorie lejeră a obținut FK Zemun în meciul cu lanterna roșie Becej, după ce la pauză au condus însă oaspeții!

Un meci echilibrat s-a jucat la Beograd, pe stadionul "Karaburma", între OFK Beograd și Proleter, gazdele înscriind golul victoriei dintr-o poziție suspectă de ofsaid.

În liga I B, surpriza etapei s-a consumat la Budva, unde echipa gazdă Mogren a fost învinsă de oaspeții din Kula (Hajduk) cu 1-0.

Continuă seria neagră a lui Radnicki Nis, care nu a reușit să treacă de OFK Kikinda, deși a condus cu 2-0, fiind egalată în ultimele șapte minute.

Comisia de disciplină a analizat și luat unele decizii după incidentele din etapa trecută, din meciul OFK Kikinda - Rudar Pljevlja, întrerupt la scorul de 1-0, în min. 78. Jucătorii Goran Cvijan și Slobodan Zivkov, ambii de la OFK Kikinda au fost suspendați pe 6 luni, Milan Krstajici (OFK Kikinda) și Zeljko Rolovici (Rudar) a fost suspendați pe 3 etape, iar meciul a fost omologat cu 3-0 pentru Rudar.

LIGA I A

SPARTAK SUBOTICA - CRVENA ZVEZDA 2-2: Zlatko Radici (16), - Ozegovici (28) - Stankovici (20), Vidakovici (42).
PARTIZAN - BUDUCNOST PODGORICA 1-0: Sașa Curcici (46).
OFK BEOGRAD - PROLETER ZRENJANIN 1-0 : Grubaci (58).
VOJVODINA - RADNICKI BEOGRAD 0-0. Eliminat: Nenad Divac (R), min. 68.
FK ZEMUN - FK BECEJ 4-1: Ljubicici (60), Stevo Vorkapici (64), Goran Kovacevici (78, 87) - Micici (31).

LIGA I B:

RUDAR - RAD ZEMUN 1-1: Perisa Adzici (42) - Riznici (29).
MOGREN - HAJDUK KULA 0-1: Miodrag Radulovici (67).
NAPREDAK - JASTREBAC NIS 1-0: Ristici (88).
RADNICKI NIS - OFK KIKINDA 2-2: Miseljici (49), Rade Manici (58) - Milicevici (84), Novovici (90).
SLOBODA UZICE - SUTJESKA 5-1: Koprivica (17), Cerovici (61, 84), Vidojevici (65), Andrici (73) - Radojcici (26)

PRVA A LIGA

PARTIZAN	12	7	3	2	20-10	17
C. ZVEZDA	12	5	4	3	27-12	14
VOJVODINA	12	4	4	4	18-17	12
ZEMUN	12	5	2	5	11-14	12
OFK BEOGR.	12	4	1	7	9-11	9
BUDUCNOST	12	3	2	7	7-18	8
PROLETER	12	3	1	8	17-18	7
RADNICKI	12	2	3	7	10-12	7
SPARTAK	12	2	3	7	12-15	7
BECEJ	12	1	2	9	7-13	4

Etapa viitoare (29-30 ian): C. Zvezda - Zemun; Radnicki - Partizan; Proleter - Vojvodina; Becej - OFK; Buducnost - Spartak.

În clasamentul golgeterilor: Kovacevici (Proleter) 15g.; Kasas (Becej) 14 g; Masici (OFK) 13g.; Ivici (Zvezda) și Milosevici (Partizan) 12 g; Drobnjak (Zvezda) - 11g.

■ GABI MĂNOIU

OCHI ÎN OCHI CAROL GAL:

"Insist pentru Iulică Pătru"

Primul meci de verificare al echipei reşiţene CSMR, care s-a desfăşurat pe stadionul de zgură, a fost mai mult o adaptare la efort după pauza dintre tur şi retur. După partidă l-am abordat pe Carol Gal, aflat, iată, de mai bine de 16 etape, la cârma clubului reşiţean...

Rep.: Domnule profesor, cărui fapt credeţi că datoraţi prezenţa dvs., de mai bine de 6 luni, la conducerea CSMR-ului, club care în ultimii ani a schimbat o pleiadă de antrenori?

C.G.: Eu când vin la o echipă vreau să fac performanţă. Atunci când am plecat de la CSMR, acum vreo doi ani, am vrut să fac acelaşi lucru, dar n-am fost lăsat. Totuşi, unele din rezultatele muncii mele s-au văzut, chiar dacă echipa reşiţeană a promovat, în divizia naţională, printr-un concurs de împrejurări.

Rep.: Care este situaţia de acum a echipei? Doriţi să promovaţi?

C.G.: Rezultatele turului - cu trei excepţii (CFR Timişoara, Gloria şi Jiul Craiova) - vorbesc de intenţiile mele, dar pregătirile, de acum, din retur, au început cu stângul. N-am avut apă caldă la stadion, ne-a plesnit cazanul, am avut şi n-am avut autobuz să ne ducă pe platoul, devenit tradiţional, pentru pregătirea fizică. Deci, probleme financiare...

Rep.: Care este acum situaţia?

C.G.: Aşteptăm tranşele de la Progresul şi Dinamo fără de care nu facem faţă. Deocamdată n-avem nici un leu...

Rep.: Pentru Cristi Alexandru s-au dat toţi banii?

C.G.: Cu el s-au lichidat datoriile... Aşteptăm în 26 ianuarie, banii de la Progresul, iar pe 31 de la Dinamo.

Rep: Pentru Szijj s-au primit bani de la Gloria Bistriţa, sau lui i s-a dat drumul pentru o perioadă scurtă, să-şi facă bani de... nuntă?

C.G.: Nu ştiu. Am fost pus în faţa faptului împlinit. Dar dacă el a primit nişte bani, acum după căsătorie, nu pot decât să mă bucur pentru el. De altfel, Szijj se pregăteşte cu noi, transferul până la 3 martie, la Bistriţa, nu face posibilă decât folosirea lui la un meci de Cupă şi în prima etapă...

Rep.: Într-unul din interviurile date de preşedintele A. Cuzmanovici, se spune că, dacă CSMR va dori promovarea, va aduce trei jucători de la Gloria Bistriţa. Care e atmosfera în jurul echipei privind promovarea, căci jucători de la Bistriţa n-am văzut, nici auzit?

C.G.: Cei din jurul echipei nu lasă să se creadă că doresc promovarea! Nu-i entuziasmul de altădată pentru promovare! Eu totuşi n-am dezarmat. N-am venit la Reşiţa să mă situez şi să stau la mijlocul clasamentului. N-aveaţ rost. Cât a jucat în Divizia Naţională, de această echipă şi-a bătut toată lumea joc. Valoric, această formaţie n-avea voie să cadă.

Rep.: Nefiind la Reşiţa, când s-a jucat meciul cu Gloria, vreau să aflu acum ce s-a întâmplat pe tărâm extrafotbalistic, în culise, cum se spune?

C.G.: Toată lumea se aştepta ca jocul să fie rezolvat la nivel de conducere. Ăsta este adevărul. La ora meciului nu s-a realizat consensul! Au fost pretenţii mari din partea gazdelor, care nu au putut fi satisfăcute. În plus, i-am avut în teren pe Petrescu şi Szijj accidentaţi.

Rep.: Dar cu Jiul Craiova ce a fost?

C.G.: Iniţial am vrut să plecăm cu autobuzul, dar din cauza vremii am plecat cu trenul şi bine am făcut, şoseaua fiind extrem de lunecoasă. Am fost cazaţi la motelul din Craioviţa, fără căldură de-am dormit (mai bine zis n-am dormit) cu căciulile în cap şi îmbrăcaţi. Am mâncat cu mănuşi, au fost condiţii groaznice.

Rep.: Comentatorul de la stadionul din Craiova spunea că ar fi a opta minune a lumii dacă Beldeanu ar scoate măcar un punct. La olteni jucau 6 juniori...

C.G.: Din 90 de minute, 70-80 am dominat noi. Am ratat enorm, iar Panescu şi Stroia au fost clar cosiţi în careu, fără ca arbitrul să acorde ceva.

Rep.: De câţi jucători aţi avea nevoie acum?

C.G.: De doi aş avea nevoie. Dar nu mi-este indiferent de ce jucători vin. Să mi se dea exact de ce am nevoie. Nu trei jucători de la Bistriţa, de care ei n-ar avea nevoie... Eu personal n-am discutat cu bistriţenii.

Rep.: Săptămâna trecută am scris că l-aţi dori pe Pătru de la Gloria. Este adevărat?

C.G.: Eu insist personal pentru Pătru Iulică. Chiar cu împrumut, măcar până la vară... Discuţiile, după câte ştiu, sunt avansate, urmează acceptarea condiţiilor ce ni le vor impune cei de la Gloria Bistriţa... Şi Dacica ar fi util. Personal n-am avut curajul să cer doi jucători, ştiind că şi Marcă a plecat la Poli. Iar lor nu le e indiferent pe ce loc vor termina.

Rep.: Ating un punct mai sensibil. Portarul Gheorghe Popa. De ce nu-l agreaţi?

C.G.: Popa a făcut în divizia B meciuri senzaţionale, pe când eram eu antrenor la CSMR. Sunt meciuri în care pot spune că el singur a câştigat cele două puncte puse în joc. Totuşi, Popa este un jucător în care eu ca om nu am încredere. În al doilea rând, nediscutând valoarea lui, a ajuns la "o maturitate", la o "valoare", la care îşi permitea nişte sugestii şi observaţii asupra unor antrenamente creînd atmosferă în echipă. L-am atenţionat personal. Apoi, nu l-am mai putut suporta, pur şi simplu...

Rep.: Revin la problema economiei de piaţă. Banii...

C.G.: Pentru pretenţiile de promovare, banii sunt puţini. Eu, personal, cu retribuţia mea nu sunt mulţumit.

Rep.: Cum a fost cu prima de "porc"?

C.G.: Pentru a compensa primele nedate complet, de la meciurile grele cu F.C. Bihor şi Jiul Petroşani, plus nişte indexări, s-a spus că se vor da în decembrie, nişte bani de sărbători. Li s-a promis câte 100000 de lei. Progresul nedând banii, nici noi nu i-am putut da... Deci, de sărbători, băieţii nu au avut bani. La reluarea pregătirilor, cele mai sus amintite şi-au spus cuvântul şi băieţii nu s-au dezbrăcat decât atunci când s-a reîntors preşedintele de la Bucureşti şi li s-au dat salariile.

Rep.: Dacă Progresul şi Dinamo nu se achită de obligaţii?

C.G.: Există o variantă, în momentul în care se anulează contractul celor doi, prin care avem echipe cu care am discutat. Aducem jucătorul şi a doua zi l-am şi revândut...

Rep.: Sunteţi unul dintre antrenorii cu care tribunele s-au răfuit cel mai puţin. Cum se explică?

C.G.: Am legătură foarte limitată cu spectatorii, cu toate că, de-a lungul celor 90 de minute, aud multe. Ar trebui ca să se ţină o legătură strânsă cu suporterii, prin discuţii, dar în prezenţa jucătorilor şi într-un mod civilizat.

Rep.: Iată o propunere demnă de analizat şi, după câteva meciuri de verificare, voi propune realizarea unui dialog direct.

C.G.: Pe mine cel mai mult mă deranjează, nu că ar striga la mine, ci faptul că strigă la jucători... Şi nu au răbdare... Şi le "dau în cap" la prima greşeală. Am fost echipa care la un moment dar am cerut să jucăm, meciurile programate pe teren propriu, în altă parte!! În acest campionat!

■ **A consemnat PETRU FUCHS**

HANDBAL FEMININ

Timişoara, culbuşor de nebunii

Duminică în Giuleşti handbalul românesc s-a făcut din nou de râsul Europei, protagonistă fiind, din păcate, Timişoara, dar marele vinovat se numeşte Federaţia Română de Handbal, care prin incompetenţă sau jocuri de culise au gestionat această porcărie, unică în istoria sportului. Ce s-a întâmplat?

În octombrie 1993 ing. Constantin Jude a fost demis de la conducerea echipei feminine "U"-A.E.M., divizionară A. Supărat, în urma unor demersuri la F.R.H., transferă echipa la "Poli", dar "U"-A.E.M. consideră acţiunea ilegală şi intervine. În acel moment "U"-A.E.M. este în divizia A, dar n-are echipă, iar "Poli" nu figurează printre echipele primei divizii, dar are echipă.

Cu toate acestea, sâmbătă 15 ianuarie, "Poli" joacă în sala "Olimpia" meciul din prima etapă a noului campionat, adeversară fiind echipa Fibrex Săvineşti. A fost prima mare greşeală a F.R.H., care a permis desfăşurarea jocului, cazul nefiind rezolvat, marţi, 18 ianuarie, figurînd pe ordinea de zi a biroului federal. Între timp, "U"-A.E.M. fuzionează cu divizionara B U.T.T. - 1 Iunie, antrenată de Cornel Jude şi primeşte decizie favorabilă din partea federaţiei, şi astfel duminică, 23 ianuarie, se prezintă în Giuleşti pentru jocul cu Rapid, având avizul federaţiei. Dar stupefacţie! În sală apare echipată regulamentar... "Poli"!?

Urmează aproape o oră de parlamentări penibile. "U", cu aprobarea federaţiei vrea să joace, dar este oprită de "Poli" care, în conformitate cu hotărârea biroului federal, n-are ce să caute pe parchetul sălii. La finalul circului începe meciul Rapid - "U" care va consemna, după 60 de minute, un scor zdrobitor: 49 - 26 pentru gazde.

Se nasc câteva întrebări fireşti de la care toată lumea aşteaptă răspunsuri concrete:

- Dacă "U" este, în continuare, divizionară A va trebui să joace meciul din prima etapă cu Fibrex Săvineşti, care, logic, se va deplasa la Timişoara. O astfel de deplasare costă aproape 1 milion de lei, şi sunt convins că echipa din Moldova nu va fi dispusă să plătească de două ori pentru un meci. Cine va plăti? F.R.H. sau "Poli"?

- Din ce buzunare a făcut "Poli" deplasarea la Bucureşti, care s-a dovedit în final a fi o simplă excursie?

- De ce O.J.T.S. Timiş este ignorat, nefiind consultat în probleme delicate ca cea de mai sus? Acolo există oameni care cunosc cel mai bine mecanismele fenomenului sportiv din acest judeţ şi pot fi mediatori competenţi.

Cele petrecute umbresc handbalul timişorean care, din nefericire, traversează o perioadă grea.

Dacă lipsa rezultatelor bune măreşte scepticismul eventualilor sponsori, lucrurile necurate îi îndepărtează definitiv. Ei vor să plătească victoriile dar şi cinstea celor în care investesc (jucători, conducători). În orice caz "cârmacii" federaţiei fie că se numesc Oţelea, Macovei, Simion, Drăgănescu sau Pelenghian vor trebui să introducă cinstea, corectitudinea şi disciplina autentică şi să taie de la rădăcină, minciuna, duplicitatea şi dezordinea ce domină această instituţie.

Altfel vor deveni foarte curând groparii handbalului românesc, cândva sport de legendă.

■ **BEBE GRIGORE**

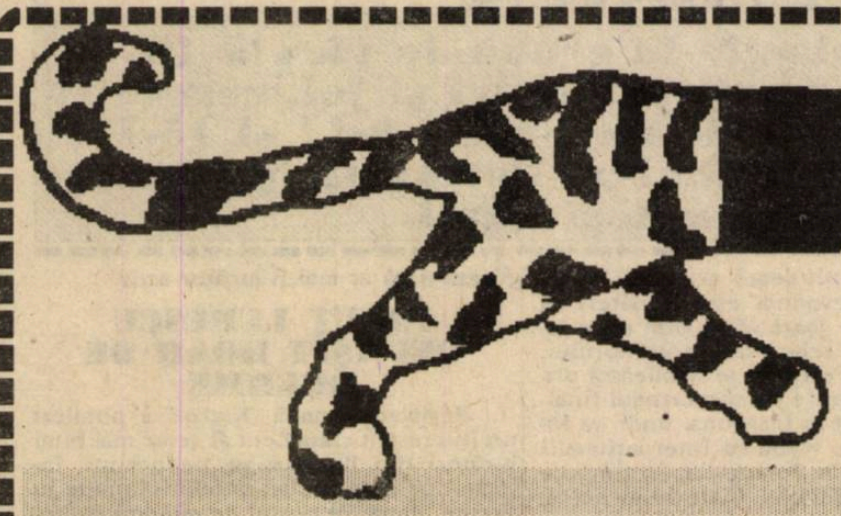

■ MAGNET ■

Când sunetul şi imaginea aparatelor noastre amintesc de suplеţea unei pantere, cine se mai uită la lei?

Distribuitor unic autorizat al firmei "MOULINEX"; Distribuitor autorizat al firmelor 'SAMSUNG" şi "SONY"

Va invitam la magazinul nostru din str. ALBA IULIA Nr. 3. Vindem en detail:

- Aparatură audio-video HI-FI a firmelor **'SAMSUNG'**, **'SONY'** şi **'PHILIPS'**
- O gamă variată de TV-Color **'SAMSUNG'**, **'POLARIS'**, **'GRUNDIG'**, **'CROWN'**, **'PHILIPS'** - diferite dimensiuni;
- Casete audio şi video **'TDK'**, **'BASF'**, **'SAMSUNG'**, **'RAKS'**
- Produse electrocasnice ale firmei **'MOULINEX'**
- Baterii de toate tipurile;
- Walkman-uri;
- Telefoane **'HANRO'**
- Aparatură foto şi filme **'KODAK'** şi **'POLAROID'**
- O gamă variată de parfumuri din import Franţa
- Produse cosmetice din import şi indigene (**'FARMEC'** şi **'COLGATE'**)

ORAR ZILNIC 9-19

VINDEM EN-GROS:

- **TV COLOR "*POLARIS*"**
- **Case de marcat "*WALTHER ER 220-R*" programabile, cu TVA şi omologate; role de hârtie pentru case de marcat;**
- **Produse cosmetice "*FARMEC*"**

Informaţii la sediul firmei din str. Paris 2 A, tel. / fax 096 / 190.565; 190.128

ACREDITAREA RIDICOLULUI...

Ceva trebuie făcut pentru ca domnii de la Guiness Book să-şi schimbe impresiile despre România. Acest Guiness care a anunţat că nu mai ia în considerare în vederea omologării nici un record semnalat în această parte a lumii, dovadă că respectiva enciclopedie a extremelor cunoaşte precis modul absolut original în care se ajunge la recorduri pe aceste meleaguri balcanice. Totuşi, culmile ridicolului nu au fost atinse încă nicăieri mai bine decât la noi, la interval de câteva zile, dinspre fotbal şi handbal.

Aşadar, ridicol la nivel de vârf: lista publicaţiilor acreditate de către FRF la Campionatul Mondial. Acuma, stând strâmb şi judecând drept, cine le-ar putea inocula tricolorilor psihologia de învingători mai bine decât trimişii respectivelor publicaţii (vedeţi lista)? Adică ce, se pun ei Aszprylla, Chapuyszat şi mai departe, Matheusz sau Roberto Bagyo cu alde Ilie Dumitrescu? Hai să fim serioşi, noi îi radem pe toţi, mama lor de unguri!

CÂINII LATRĂ, CARAVANA TRECE...

de Miki Junea

Bun, trecem de asta, împăcaţi cu gândul la cele spuse de tov. Brucan, fără prejudecăţi, scurt, concis, precis: stupid people, ne mai trebuie încă 16 ani. Păi, stupid people, aşa-ţi trebuie. Dacă-i citeşti, dacă-i lauzi şi-i şi încurajezi, aşa-ţi trebuie! Păi nu se putea prăbuşi autostrada aia din Los Angeles cu câteva luni mai târziu, în aşa fel încât neantul să-i înghită pe cine ştiu eu, nu pe bietul poliţist aflat la datorie? Nu se putea? Uite că nu s-a putut! S-a pututt în schimb atinge o altă culme a ridicolului: ca la un meci de handbal divizionar, să se prezinte dinspre acelaşi oraş două echipe, împinse de la spate, ca într-un duel fratricid, de doi antrenori, absolut din întâmplare, unchi şi nepot! De fapt,cele două echipe sunt în faţa unei opţiuni, ale uneia singure: denumirea. Aici suntem foarte încurcaţi. Adică Universitatea. Ba nu, Poli, ba nu, Vibas sau Dumnezeu mai ştie cum! Scandalul este în toi, s-a dezlănţuit un adevărat război al comunicatelor, dar nimeni n-are nici o vină. Toată lumea se spală pe mâini, inclusiv federaţia. Toată lumea asistă de vreo doi ani încoace la această adevărată martelare a handbalului timişorean pe fondul idiosincraziilor şi fixaţiilor unor conducători puşi acolo unde sunt puşi pentru a-şi asuma nişte responsabilităţi, nu pentru a se spăla pe mâini în momentul când traiectoria se cere corectată. În fond, problema actuală a sporturilor de echipă, în primul rând, este foarte simplă. Cine dă banii necesari subzistenţei şi cine hotărăşte. Observaţi că n-am spus "dictează", deşi pe la unele cluburi termenul s-ar cam impune... În sfârşit. Păi, dacă vechiul stăpân al echipei, AEM-ul a devenit mamă vitregă, să-i fie ruşine. Dacă celelalte foruri, conducătoare sau nu, n-au oferit nici un ajutor, să le fie şi lor ruşine, ce se putea face? Dacă d-l Chiş l-a lăsat pe d-l Jude să se descurce singur, foarte bine. Ce era să facă d-l Jude? A găsit şi el pe cine a putut. A intrat pe uşa care i-a fost deschisă. Aaa, că respectiva persoană se numeşte cum se numeşte, că aşa şi pe dincolo, - deocamdată este singurul sponsor. Sin-gu-rul! Mă îndoiesc că ministerele, fie al sportului, fie al învăţământului sau Universitatea sunt capabile să ofere mai mult la acest capitol. Sigur că e bine să ne apărăm principiile şi personal sunt partizanul acestora, dar uite că nu poţi s-o faci la nesfârşit în faţa unor jucătoare cu stomacul gol, pentru că ele se vor risipi care încotro. Deşi am senzaţia că nu se apără numai principii în acest absurd război al denumirilor!

Întrebarea este ce alte culmi ale ridicolului vor mai fi atinse, după ce duminică, la Bucureşti, au fost depăşite toate limitele? Vom afla poate din Gazeta Sporturilor sau Sportul Românesc, o mai veche specialitate a conducătorilor sportivi timişoreni, aşa cum duminică s-a pomenit numele domnului Macovei (Gazeta...) care face şi drege, tot aşa cum am aflat din acest cotidian că, de fapt, clubul de fotbal POLI ar dori privatizarea, dar etc, etc! Deci, din nou, una zicem aici şi alta fumăm prin Bucureşti! Păi e frumos, domnilor, care mă acuzaţi pe mine de uneltiri, pus la cale şi destabilizare?

TENIS — MELBOURNE - INTERNATIONALELE AUSTRALIEI

Primul turneu de Grand Slam al anului 1994

Să începem cu neprezentaţii: Boris Becker şi Jeniffer Capriati. Primul, motivat, căci a devenit tată, Barbara Feltus dând naştere micuţului Noah Gabriel. A doua, copilul minune al tenisului american, motivând cu preocupări exclusiv universitare o posibilă absenţă de 3-4 luni de pe courts-uri, a lăsat însă mască asistenţa. Debut în trombă acum 5 ani, la vârsta de 14, milioane de dolari câştigate în diferite turnee, şi acum un abandon, chiar şi temporar, necinstit. Ce ar fi dacă, spre exemplu, Ayrton Senna şi-ar anunţa echipa Williams că nu mai are chef să concureze odată cu etapa a 6-a, să zicem, iar un rugbist francez, care câştigă în toată cariera mai puţin decât umflatele premii de la Melbourne, cu toate că munceşte pe brânci (amator fiind), ar lăsa baltă Cocoşul galic înaintea etapei a 2-a din Turneul celor 5 naţiuni? Trecând acum sub soarele dogoritor (40 °C) de la Flinders Park Melbourne, să notăm dominaţia lui Steffi Graf, ajunsă lejer în sferturi (6-1, 6-2 în optimi la Sandrine Testud - Fr), unde o va întâlni pe lungana Lindsay Davenport. Ca o curiozitate, Steffi Graf a reuşit performanţa ca, de la Wimbledon '85, să nu părăsească un turneu de Grand Slam mai devreme de sferturi de finală! Celelalte sferturi sunt Sabatini-Novotna, Martinez-Kimiko Date şi Sanchez-Vicario - Maleeva-Fragniere.

La băieţi, nici măcar ieşirile premature ale aşilor lui decembrie '93, Stich şi Korda, n-au făcut atâtea valuri cât meciul dintre generaţii, Pete Sampras - Ivan Lendl, programat în optimi. Când, în 1988, Lendl l-a ales pe Sampras, pe vremea aceea încă învăţăcel al ABC-ului tenisului, partener de antrenament pentru un turneu de Grand Slam, exchelul n-a avut de unde să ştie că poate ultima sa încercare, înainte de... pensie, de revenire în Top 10 va fi o frustrare, de cealaltă parte a fileului fiind... favoritul Sampras. Şi a fost 7-6, 6-2, 7-6, cam ca şi la prima sa victorie la Lendl, care datează din '90. În sferturi va fi Sampras-Gustafsson, Courier - Ivanisevici, Edberg - Muster şi Todd Martin - Willander sau Washington (ULTIMA ORĂ: 9-7, 2-1 pentru suedez, care a câştigat un break). Va furniza cineva surpriza, sau cangurii de la antipozi vor urmări o nouă afacere Graf - Sampras?

MIHAI COMŞULEA

▼ PATINAJ ARTISTIC. S-a intrat pe ultima linie dreaptă înainea J.O. de la Lillehammer (Norvegia) (12-27 februarie). Astfel, europenii şi-au desemnat noua number one, în persoana francezei SURYA BONALI, în timp ce Katarina Witt, clasată a opta, şi-a obţinut şi ea biletele, ca o a doua patinatoare germană, pentru Lillehammer. Din America sosesc veşti optimiste cu privire la recuperarea lui Nancy Kerrigan, ai cărei agresori, 3 la număr, dovediţi vinovaţi şi pasibili cu 10 ani închisoare, au fost momentan eliberaţi pe cauţiune.

▼ FORMULA 1. J.J. LEHTO (Finlanda), coechipierul lui Michael Schumacher la Benetton-Ford, s-a lovit destul de grav la o vertebră într-un accident survenit în timpul unui antrenament la Silverstone, dar este în afara oricărui pericol. Trecând la team-ul lui Eddie Jordan, SASOL Jordan, să notăm că aceştia au încheiat un contract pe doi ani cu irlandezul Eddie Irvine (27 ani).

▼ FOTBAL. Debut cu mari emoţii pentru Olimpique Marseille în Cupa Franţei: 4-2, după penalty-uri (0-0, 0-0), cu Brietz (L3)! PSG a zdrobit în schimb cu 10-0 nişte amatori din Saint-Etienne.

● Numeroase amicale interţări încheiate la egalitate: Costa Rica - Norvegia 0-0, Mexic - Bulgaria 1-1, Spania - Portugalia 2-2, Tunisia - Olanda 2-2 şi, în California, SUA - Elveţia 1-1 (gazdele au salvat în final un draw, graţie unui autogol elveţian, după ce aceştia au deschis scorul în min. 77 - Fournier).

CIUGULIND DINTR-O SĂPTĂMÂNĂ

● Presiunile organizatorilor americani şi ale federaţiei camerunieze l-ar putea determina pe Roger Milla (42 de ani) să realizeze un spectaculos come back cu ocazia lui World Cup '94.

● Aşa cum a precizat şeful executiv al Football Association, Graham Kelly, în această săptămână va fi confirmat noul antrenor al echipei Angliei, probabil în persoana lui Terry Venables (ex-Barca şi Spurs).

● Duminică, la Manchester, UEFA a hotărât acordarea a 3 puncte pentru victorie la meciurile din preliminariile lui Euro '96, cu titlu experimental, urmând ca la turneul final din Anglia să fie introdus un sistem de punctaj identic celui de la US World Cup '94.

● Preşedintele federaţiei germane DFB, EGIDIUS BRAUN, a declarat că meciul GERMANIA - ANGLIA (amical) va avea loc. Iniţial, meciul a fost stabilit pentru 20 aprilie (ziua de naştere a lui Hitler), la Hamburg, dar pericolul escaladării violenţelor neo-naziştilor a determinat cele două federaţii să contramandeze meciul. Data şi locul de desfăşurare vor fi stabilite ulterior.

▼ TENIS. Federaţia australiană a desemnat cuplul JOHN NEWCOMBE - TONY ROCHE la cârma echipei de Cupa Davis a Australiei (multiplii campioni la simplu în turneele de Grand Slam şi campioni la dublu la Wimbledon de 5 ori, la Roland Garros - de două ori, la Forrest Hills - o dată).

▼ FOTBAL AMERICAN. În semifinalele NFL, pe Rich Stadium: BUFFALO BILLS - Kansas City Chiefs 30-13, iar pe Texas Stadium: DALLAS COWBOYS - San Francisco 39ers 38-21. Astfel, este pentru prima oară în istorie când finalele a două ediţii consecutive sunt jucate de aceleaşi echipe, iar pentru Buffalo este a 4-a finală consecutivă. Va fi oare şi prima victorie? Finala: duminică.

F.C. POLITEHNICA

organizează selecţie la grupa de vârstă 1979-80, în zilele de marţi, miercuri şi joi, respectiv 25, 26 şi 27 ianuarie a.c., orele 9-11 şi 15-17, la stadionul Politehnica. Pot participa doar copiii nelegitimaţi.

ZIG-ZAG

TREI SĂPTĂMÂNI FĂRĂ ZENGA

Începând din luna septembrie a anului trecut, în fiecare vineri, postul privat italian de televiziune ODEON prezintă o emisiune sportivă foarte îndrăgită, "Cuore in rete", programul fiind condus de Walter Zenga, portarul lui Inter Milano. În perioada 14-28 ianuarie, această emisiune se desfăşoară fără simpaticul "portiere". Ce s-a întâmplat? În urma celor 4 înfrângeri suferite de elevii lui Bagnoli în acest an (2 în campionat, 1 în Cupa Italiei şi amicalul cu Monaco), clubul a hotărât un "silenzio stampa" şi tv, pentru a încerca să-şi regăsească concentrarea atât de necesară în aceste momente. Astfel, Zenga a decis şi el să-şi suspende apariţiile la televiziune, deşi contractul cu TV Odeon prevede absenţa lui Walter doar în cazul în care în zilele de joi sau vineri portarul nerazzurrilor este angajat într-o competiţie. Înţelegând, însă, situaţia specială, regizorul programului, Enrico Zampini, a declarat: **"Am acceptat totuşi decizia lui Walter, cu toate că el este principalul punct de atracţie al acestei emisiuni. Sper ca următoarele rezultate să le fie favorabile şi lucrurile să-şi reintre în normal."**

ŞI TOTUŞI, MICHAEL JORDAN NU S-A RETRAS?

Michael Jordan, socotit cel mai bun baschetbalist profesionist, care la 6 octombrie anul trecut a întristat lumea sportului anunţându-şi intenţia de a se retrage, s-a hotărât să-şi încerce acum norocul şi în baseball-ul profesionist! Fostul star de la Chicago Bulls a declarat recent în presă: **"Vreau să devin titular în echipa White Sox. Nu este un simplu vis, sunt convins că voi reuşi."** Şi de la vorbe la fapte. În luna februarie, cel care a fost de şapte ori coşgeterul NBA, va participa la primele antrenamente, în sudul Statelor Unite.

ULTIMATUMUL "LEGIONARILOR"

14 internaţionali din reprezentativa Rusiei au anunţat că nu vor juca la turneul final al CM de fotbal dacă nu va fi demis actualul selecţioner, Pavel Sadyrin. Igor Shalimov, 24 de ani, component al echipei Inter Milano, a declarat în cotidianul moscovit Sport-Express: **"Deoarece sunt un profesionist, refuz să joc în naţională dacă Sadyrin nu va fi înlocuit."** Mijlocaşul milanezilor a cerut ca în locul actualului antrenor să fie adus Anatoly Byshovets, adică cel care a condus selecţionata CSI la Euro '92. Scandalul este în centrul atenţiei întregii prese din Rusia. **"Scandal în naţională**, scrie Pravda, **"Adio America"**, îşi intitulează articolul "Spor-Express", iar "Sevodnia" este de părere că **"Legionarii care joacă afară sunt nişte ingraţi"**. Pe lângă schimbarea antrenorului, jucătorii au mai cerut să se stabilească primele pentru fiecare joc din turneul final. Sadyrin a plecat la Lisabona, unde va încerca să stea de vorbă cu internaţionalii care evoluează în Portugalia, în timp ce preşedintele federaţiei, Viatechslav Koloskov, a declarat că este pregătit pentru o întâlnire cu Shalimov şi ceilalţi, unde şi când doresc aceştia.

RIVERA A GĂSIT SOLUŢIA

Recent, preşedintele lui A.S. Roma, Franco Sensi, a declarat că este oarecum surprins că jucătorii săi, deşi câştigă sume fabuloase (cheltuielile clubului se ridică la cifra de 38 miliarde de lire), nu evoluează la nivelul aşteptat. Referitor la această afirmaţie, fostul internaţional Gianni Rivera a replicat: **"Doar preşedinţii pot rezolva această problemă. Cum? Micşorând câştigurile jucătorilor şi făcând în acelaşi timp un pact între ei, pentru stoparea sumelor uriaşe la care a ajuns în prezent mercato-ul! Doar aşa se poate rezolva problema deficitului cu care se vor confrunta, în curând, tot mai multe cluburi. Această înţelegere ar fi foarte necesară, în aceste momente, în care Italia traversează o profundă criză economică".**

Probabil că alta ar fi fost părerea lui Rivera dacă ar mai fi jucător activ.

IONUŢ LUPESCU DEPĂŞIT DOAR DE BREHME

Revista germană "Kicker" a publicat un interesant clasament al celor mai buni jucători din Bundesliga, pe posturi, întocmit pe baza mediei notelor obţinute în fiecare etapă. Pe postul de mijlocaş defensiv, singurul român care activează în Germania, Ionuţ Lupescu, ocupă un onorant loc doi, după internaţionalul german Andreas Brehme. Dar iată-i pe primii 11 jucători care evoluează pe acest post, în paranteze fiind trecute clubul la care joacă şi vârsta: **1. Andreas Brehme** (1. FC Kaiserslautern - 33); 2. **Ionuţ Lupescu** (Bayer Leverkusen - 25); 3. **Guido Buchwald** (VfB Stuttgart - 32); 4. **Ralf Falkenmayer** (Eintracht Frankfurt - 30); 5. **Jens Todt** (SC Freiburg - 30); 6. **Dieter Eilts** (Werder Bremen - 28); 7. **Jürgen Hartmann** (Hamburg SV - 31); 8. **Wolfgang Rolff** (Karlsruhe - 33); 9. **Mirko Votava** (Werder Bremen - 37); 10. **Michael Zorc** (Borussia Dortmund - 31); 11. **Jan Wouters** (Byern München - 33).

ZIG-ZAG

SPORT VEST

● Anul IV Nr. 4 (108) ● 1-7 Februarie
Apare marți ● 8 pagini ● 100 lei

■ MAGNET ■ MAGNET ■ MAGNET ■ MAGNET ■

JACKIE IONESCU ca Michael Jordan

CRISTI ALEXANDRU: "Reșița va promova"

MARIUS GRAD, sub Podul Grant?

HANDBALUL TIMIȘOREAN UMILIT DE ORGOLII

IONEL BĂRBOSU ÎNTRE SAVA SIMCELESCU și BEBE BUCUR

POLI ÎNCEARCĂ SĂ EVITE "LA PIOVRA"

IOSKA SZIJJ nu mai știe unde joacă!

VOCEA PORUMBELULUI TELEGRAF

(nu iese fum fără zvon, numai szijjmultan...)

● Mi-a ajuns la cioc o acuzație, cum că am ceva cu Valea Domanului. Cum că aș avea în gușă C.S.M.R.-ul. Da` eu zău că le doresc să promoveze. Să am pe cine să laud. Că și anu` trecut, când erau în D.N., l-am tot lăudat. Poate chiar prea tare, de-au ajuns să-și la zborul și Potocianu, și Pușcaș, și Cristi Alexandru, și Szijj. Aproape că-mi vine să cred că mai bine-mi țineam pliscu`l ● Un guguștiuc, de la Herculane, a venit la mine să-mi spună că fotbaliștii lui Poli se bat între ei Eu nu cred asemenea bazaconii... ● Da` mă întreb cum s-au pregătit acești fotbaliști când, la unii, le-au venit, la Herculane, nevestele. Sau prietenele. ● Oricum, la Herculane, cea mai frumoasă echipă a fost Chefereul. Le-a făcut nea Buggy rost de niște treninguri, de-au fost atracția stațiunii Numa` nea Tavi tot în vechiul lui parpalac verde a urcat dealurile. ● Deși lipsit de fanii săi din tribuna timișoreană, nea Costică a dat un show gratuit (tot la Herculane), la meciul Poli - CFR. ● Și tot el, nea Costică adică, a umblat cu cioara vopsită pe la U.M.T. Și l-a ademenit pe Petrov la Caransebeș. I-a promis apartament. Luni, sârbu` era `napoi la Chimiuc. S-a lămurit că la Vega dorm câte șase în cameră. ● Ioska Szijjl Asta da fotbalist. Joacă în două campionate deodată. Ce mai, dă simultane. După ce s-a terminat A II-ul, a tras o fugă la Jean Pădureanu și a încheiat sezonu` acolo. Și, deși, Cuzmanovici l-a dat până în iarnă, el tot la Bistrița-i. Va mai juca primele două etape din D.N., iar apoi, din prima etapă a returului A II, `napoi la Reșițal Kasparov îi pepsi pe lângă el. ● Apropo de Bistrița. Acu` o săptămână, Remus Vlad se dădea mare prin Arad cu ce face el ca director tehnic la Gloria. A perfectat chiar un amical, cu Astra, în drumul Bistriței spre Ungaria. A fost suficient un telefon a lui Jean Pădureanu (ultimul prieten al lui Călin Basseball Păltinean) și programul directorului tehnic n-a mai fost valabil. Deci, Jean conduce, restu-s trepăduși. ● Să auzi și să nu crezi! Sandu Gaica a luat drumu` Cugiruluil Să-l antreneze Gabi Birăul Acum doi ani, la U.T.A., nu l-a vrut. Gaica pe Birău, nu Birău pe Gaica. ● A căzut embargoul la CFR. Tavi Foale se scaldă în interviuri...

■ EDISON GOLUMBU

MIRCEA LEAC nu va mai trece frontiera la... CURTICI

GHIȚĂ CHIMIUC: "Relu Șunda m-a chemat la U.M.T."

ÎN GERMANIA, DUEL ANGELO CONTRA ALBERTO FOALE

fraier

EUGEN VOICA: "Nici o problemă. Unde-i descoperit postu' la Poli, băiatu' joacă!"

MARCEL HEGYI: "Îmi place colectivul de la Poli. Mă înțeleg bine cu toți jucătorii. Sigur că Poli e altceva decât Cugirul. Muncă mai multă, obligații mai mari și ambiții pe măsură."

EMIL MARIAN: "Stau în cameră cu Ulești. Dacă era și Hanganu, ar fi fost extraordinar. Când jucam împreună la Hunedoara, aproape că nu ne trebuia mijloc."

SORIN SABOU: "Îmi place Timișoara și renumele lui Poli. Vreau să fac o facultate."

MIRCEA ION: "Îmi place mult această echipă, e studențească ca și Universitatea Craiova. Am găsit oameni deosebiți aici și sper să facem treabă bună."

(VEST SPORT - Iulie 1993)

play

URECHEA CIULITĂ

SPIONÂNDU-L PE STELIAN ANGHEL

● "Marea ocazie a lui Strizu de a-și arăta valoarea, a fost jocul cu Progresul, în care dacă fructifica șansele avute, altul ar fi fost rezultatul."

● "Ar fi păcat ca Titi Varga să nu prindă un contract <<afară>>. Ar fi o ultimă șansă a acestui mare jucător pentru a se realiza."

● "Cu un salar de 70.000, cât este plătit un jucător a lui Poli, nu se poate trăi."

● "Din păcate, eu nu pot să fac echipa. Nu sunt antrenor."

● "Suntem cea mai cuminte echipă din Divizia Națională! Avem cele mai puține cartonașe!"

● "Când a venit Ștefănescu la echipă, ne-a întrebat: <<Vreți cupa UEFA?>>"

● "În jocul cu Progresul, ne-a bătut bulanul lui Jackie."

● "Pentru a ne salva, trebuie să aducem 4 puncte din deplasare, considerând că vom mai pierde 2 pe teren propriu!"

BUGS BUNNY

RUDOTELU' SĂPTĂMÂNII

Apropo de Cupa Angliei...
... Două muște jucau fotbal într-o CEAȘCĂ...
... Musca-gazdă zice: "Meciul următor trebuie să jucăm mai bine, că jucăm în CUPĂ."

FOOTBALL NEWS

● **MARCU și MANOLE** (ultimul fiind o mai veche simpatie a președintelui Viorel Boiț) sunt cele mai noi apariții în lotul lui Poli. Ei au apărut în "trupa" lui Costică Ștefănescu imediat după amicalul, de la Herculane, Poli - Gloria 0 - 0. Conducerea Gloriei, dispusă să-i cedeze până în vară, așteaptă oferta... financiară a clubului timișorean.

● **ÎNCĂ 6 JUCĂTORI**, pe lângă cei doi menționați mai sus, de la Gloria Reșița sunt curtați de diferite cluburi. Cel puțin așa susține directorul RECONS (patronul clubului din Govândari), Octavian Mândru. Aceștia ar fi **Bălean, Tuluc, Brici, Fekete, Pătru și Dacica.** Va continua exodul fotbaliștilor reșițeni?

● **IONEL BĂRBOSU**, după ce a fost pus pe lista de transferuri a Politehnicii, s-a pregătit patru zile cu C.F.R.-ul. Apoi a trecut granița, încercând să-și găsească un club în Ungaria. Și după ce "discuțiile" cu Siofok și Pecs n-au dus la nici un rezultat, "Barbă" s-a întors la ... U.M.T. Deși Poli ar prefera să-l folosească ca "monedă de schimb" pentru... Contescu. Deci se preconizează o spectaculoasă dispută SIMCELESCU - BUCUR...

● **LA PECS**, unde Bărbosu n-a reușit, va fi legitimat, probabil, DOROBANȚU, de la F.C. Maramureș. Tot de la Baia mare va pleca aproape sigur, în Belgia, FRUNZĂ. Deci, Koller continuă să vândă. S-ar putea ca asta să fie o șansă pentru C.S.M.R., care în prima etapă a returului joacă la Baia Mare...

● **TRANSFERUL LUI SĂVOIU**, la Poli, a căzut, pare-se, definitiv. Prețul stabilit de președintele Brașovului, Romică Pașcu, 50.000 de dolari plus portarul Țurcaș, a fost considerat "pipărat" chiar și de... F.R.F.!!

FĂRĂ ANESTEZIE

POLI ÎNCEARCĂ SĂ EVITE "CARACATIȚA"

Nu cred că cineva poate invidia situația ingrată în care se află cei care conduc, astăzi, destinele clubului FC Poli. Că nu întâmplător s-a ajuns așa - asta este o altă poveste, despre care s-a tot scris și, probabil că se va mai scrie. Deocamdată, însă, lucrurile trebuie privite cât se poate de pragmatic, pentru că, oricum, altceva nu mai este de făcut. Poate că propusa întâlnire, conducere- presă- jucători, va mai scoate la iveală câteva ofuri, dar vremea discuțiilor a trecut de mult. Așadar...

Poli a finalizat stagiul de la Herculane și intră în perioada amicalelor de rodaj. Marcu Florescu și Manole au primit lumina verde de la Reșița, pentru a se antrena cu Costică Ștefănescu și primele impresii sunt încurajatoare. În mod firesc, se dorește o încercare a lor, înainte de a se da banii, pentru a se evita "plasele" de tip Ulești. Apropo, de acesta din urmă, Cornel Țălnar refuză să dea vreun ban pentru a-l avea în lot. Este umilitor că rezervele lui Poli - jucători de Divizie Națională, oricum - nu-și pot găsi plasament încă în Divizia "A". Cred că acest lucru spune multe...

Lui Săvoiu i-au cedat nervii și, amenințat fiind cu suspendarea, s-a întors la Brașov, după ce a privit turul din tribună. Prețul său, 50.000 dolari + Turcaș, a depășit capacitatea de plată a timișorenilor. La fel s-a "rezolvat" și cu Ganea, pentru că pe eticheta sa scria 70.000 dolari. Doar Lucian Popescu a reușit la export, Raba Eto Gyor fiind de acord să-l ia pentru un an și jumătate. În rest, ne vom lăsa pe aceeași garnitură, pigmentată cu Marcă, Contescu, Trandu și... Laurențiu? Numai că, componența lotului este mare problemă la Poli, dar despre acest subiect vom reveni. Nu ne rămâne decât să sperăm că jocurile din deplasare vor fi suficient de productive pentru a nu rămâne la mâna... "caracatiței", din final de campionat.

IOAN DORIN VOINEA

REPLAY

Fie, astăzi, un replay al mesei rotunde a gazetarilor sportivi timișoreni, găzduite de cele două numere precedente ale Vest Sportului. Așadar, despre Poli.

● Mă așteptam la un răspuns al dubului referitor la problemele, pe care eu le consider grave și serioase, dezbătute de ziariștii timișoreni. A fost să fie doar un surogat de răspuns, apărut, bineînțeles, în presa centrală. Ac scurt, pe furiș, ambiguu. Am aflat astfel, din Gazeta Sporturilor, despre **"un zvon, ca-n rapsodiile lui Topîrceanu: <<Poli se privatizează!>>"** So fi auzit acolo, la București, de zvonul ăsta, că aici, la Timișoara, nici pomeneală. Sa auzit la noi un altul: că Poli a pregătit o replică dură la masa noastră rotundă. Replica a rămas însă în stadiul de zvon, dar asta dovedește, din nou, că cei de la Poli au senzația, cu totul falsă, că presa timișoreană are un dinte împotriva lor și că orice critică vizează persoanele lor particulare și nu principii sau, pur și simplu, obligații de serviciu.

● Că replica, fie ea chiar așa palidă, apare într-un ziar de București, demonstrează dar și altceva: că centrul de interes, și pentru clubul Poli, este Capitala, unde zace FRF-ul. Care FRF are acum o poziție mai solidă ca oricând bazată, precum citim pe toate gardurile, pe rezultate. Care rezultate? Păi, de fapt, unul singur: calificarea la World Cup. E adevărat, o performanță remarcabilă. Din păcate, unica. Și fiind rodul, în cvasitotalitate, a valorii jucătorilor care profesează (asta e cuvântul) în străinătate. Aportul campionatului intern este minor. Nici nu putea fi altfel, față de valoarea sa în continuă degradare.

Dar, cum rezultatele vorbesc, calificarea la World Cup a consolidat pozițiile lui Angelescu, Sandu și Kassay, orice atacuri din partea "opoziției" fiind, acum, pe cât de întemeiate, pe atât de sterile și fără sorți de izbândă. Să încerci să dărâmi, acum, capii mafiei fotbalului românesc, devine un donquijotism. Drept care nu pricep înverșunarea cu care Cornel Dinu continuă să se lupte cu morile de vânt, în loc să treacă la o strategie mai ponderată, a tactului și diplomației, în așteptarea unui moment prielnic pentru contraofensivă. Așa însă, atacându-i pe ferefiști pe la toate colțurile, deși legitim, Dinu riscă un contraatac dur, prefațat deocamdată de o declarație a lui Mircea Angelescu, care aduce pe tapet anumite aluzii la acțiuni mai puțin ortodoxe ale exselecționerului.

În paranteză fie spus, un om implicat adânc în jocurile de culise ale fotbalului românesc mi-a spus, și încă de mai multe ori, că, dacă ar fi rămas un discipol al lui Bachus, coleg (adică) de pasiune cu actualii ferefiști, Dinu ar fi fost și acum antrenorul naționalei.

Dinu nu simte, sau refuză să simtă că nu e momentul lui. Că e momentul doar al oamenilor federației. Fapt intuit de Gazeta Sporturilor, care, ca o avanpremieră la alegerile federale, aduce osanale FRF-ului printr-un serial - elogiu, de patru episoade. Dacă în primele rânduri ale episodului unu aflăm că serialul, dorindu-se obiectiv, va puncta atât cele bune cât și cele rele, citind în continuare nu aflăm decât despre marile înfăptuiri ale actualilor și, de vineri, viitorilor federali, în slujba fotbalului românesc. Nimic, nici o umbră în activitatea acestora. Nici nu era prea mult de spus. Un singur lucru doar: că fotbalul nostru alunecă pe toboganul măcinat de nonvaloare (pe fondul continuului exod al vârfurilor sale, și așa puține, peste hotare) de corupție și, ca firească urmare, supus unei tot mai scăzute afluențe de public și interes.

● Să revenim însă la Poli și la articolul din G.S., din care aflăm că **"subordonarea** (clubului - n.n.) **față de Universitate este doar una morală. Poate ceva ar putea să spună, eventual, cei de la Ministerul Învățământului"**. Chestia cu subordonarea morală, o înțeleg, din moment ce se pare că există acel document, prin care Ministerul Învățământului trece clubul universitare sub directa sa oblăduire. Dar, atunci, nu pricep două lucruri. De ce acel "poate". Cum adică, **"poate ceva ar putea să spună, eventual, cei de la Ministerul Învățământului"?** Și de ce acest "eventual"? Să ne înțelegem. Indiferent cât de desuet sună, realitatea e că Poli este, în virtutea situației moștenite de la regimul comunist, un bun al întregului popor, și-al meu și-al dumneavoastră. Un bun gestionat (încă), în folosul nostru, de statul român, prin guvernul său. Care guvern îl gestionează prin reprezentanții săi pe resorturi. În cazul clubului Poli, o face prin Ministerul Învățământului. Deci, patrimoniul clubului este gestionat direct de acest Minister. Care nu se opune transformării clubului în societate pe acțiuni, dar atenționează: **"numele și sediul rămân ale noastre"**. Adică ale Ministerului.

În mod normal, Ministerul ar trebui să stabilească strategia, politica de funcționare a clubului. Chiar și transformarea sa într-o societate pe acțiuni. Dar el nu se implică și, să zicem că așa o fi, dă mână liberă "executivului" de la club. Care, firesc, dacă vrea într-adevăr să facă o societate pe acțiuni, va căuta să o facă în beneficiul său. Va căuta acționari, doar acei acționari, care să le asigure garanția menținerii în posturi. Absolut normal. E ceea ce se întâmplă și pe la întreprinderi, cooperații și alte instituții, unde conducerile (care gestionează bunurile încă ale statului) caută și iar caută soluții de privatizare, care să le fie avantajoase. Normal, spun din nou, din moment ce măcar unii dintre acești conducători au investit muncă și, mai ales, nervi și sănătate în aceste instituții.

Să nu deraiem însă prea mult și să observăm că nu numai numele și sediul constituie patrimoniul clubului, ci și jucătorii și mingile și echipamentul. O eventuală societate pe acțiuni presupune fie vânzarea acestui patrimoniu prezumtivilor acționari, prin emiterea de acțiuni, a căror valoare se stabilește după evaluarea, de către o firmă specializată (și sunt destule), a întregului patrimoniu, inclusiv jucători, fie varianta majorării capitalului, prin emiterea de noi acțiuni, pe lângă cele care acoperă actualul patrimoniu. Altfel zis, pe lângă acționarul unic, statul român, reprezentantul său, Ministerul Învățământului (și nu "executivul" lui Poli, cum greșit se înțelege), vor apărea și alți acționari. Soluția aceasta, a doua, nu mi se pare viabilă, din moment ce interesul și implicarea Ministerului Învățământului sunt practic nule. În orice caz, mi se pare fără acoperire declarația d-nului Boiț, din aceeași G.S.: **"(...) Legislația este inadecvată funcționării asociațiilor sportive."** Nu e perfectă, dar dacă vrei, poți.

● Spuneam că am două nedumeriri legate de acest Minister. A doua ar fi că nu pricep cum de dubul Universitatea Craiova este patronat totuși de Senatul Universității craiovene. Acolo nu e valabilă această decizie a Ministerului, prin care dubiurile universitare trec sub tutela acestuia? O fi valabila doar zicala **"ca la noi la nimenea"**.

● În sfârșit, ceea ce se întâmplă e o luptă surdă, un proces de durată, un drum sinuos, drumul privatizării. Important e, pentru Poli, din punctul nostru de vedere, să se meargă pe acest drum. Pe care unii, cei buni, curajoși, cei cu adevărat conștienți de propria valoare profesională și morală și, prin urmare, cu adevărat interesați de progres, îl parcurg mai repede. Alții, mai molcom.

● Într-un recent interviu din R.B., fostul nostru internațional, Rodion Cămătaru, punctează la fix două chestiuni.

"Jucătorii (români - n.n.) **mai întâi cer și, cum au început să salte puțin capul, pretențiile lor cresc. Or, nivelul fotbalului nostru este scăzut și nu justifică o astfel de creștere"**. Cred eu că asta s-a întâmplat și la Poli, jucătorii au primit bani mulți fără acoperire în muncă și rezultate și s-au obișnuit așa. Iar acum bani nu prea mai sunt și rezultate nici atât. Cât despre muncă, părerile sunt împărțite. Un antrenor, de la o altă disciplină sportivă, îmi spunea că, în selecția jucătorilor săi, evită bănățenii, obișnuiți cu cămările pline de slănină, șuncă și cârnați și, prin urmare, mai puțin receptivi la o muncă aspră și, în timpurile noastre, slab plătită, cum este sportul de performanță. Este aici, poate, și explicația regresului puternic al sportului bănățean, tot mai în umbra celui din zonele mai sărace ale țării, unde sportivii sunt mai puțin mofturoși și mai predispuși la muncă multă pe bani mai puțini. Vezi cazul celor două echipe craiovene de fotbal.

Și mai spune Cămătaru, despre sumele vehiculate la transferurile din campionatul nostru: **"Și la acest capitol se exagerează. Cred că s-a format deja o mafie a fotbalului românesc, ce a determinat o creștere aberantă a sumelor de transfer. Se întâmplă ca și în viață, prețurile au crescut imens, dar noi, practic, nu avem nimic."** Adică n-avem fotbal. Avem în schimb federație. Hopa, destul, încep și eu ca Dinu, și doar am spus că momentan e degeaba.

MAX

REPLAY

■ MAGNET ■
S.R.L.
General manager
RICHARD ANDRESS
vest SPORT
Str. Paris nr 2A Timișoara
tel. 096/190656
Director onorific:
MARCEL TOLCEA

Redactor șef:
DUKI POPOVICI

Colectivul redacțional:
RADU SUCIU, SANDU USUSAN, OVIDIU PĂCURARIU, PETRU FUCHS, MIHAI COMȘULEA, SILVIU FLORESCU.

Colaboratori permanenți:
BEBE GRIGORE, ȘTEFAN MARTON, DORU SUBA, GHIȚĂ OCHIȘOR, HORST SZEIBERT, MIRCEA COSMA, RAUL SPILLER, DAN GÂRLEA, BRANKO VUIN, DRAGAN NIKOLIĆ, DUŠAN KOLAŠINAC, GABI MĂNOIU.

Reporteri speciali:
IOAN-DORIN VOINEA, NELU SERE, LUCIAN GHEORGHIU, IONEL BOLOG

Tehnoredactare computerizată:
ZADITROM S.R.L. TIMIȘOARA

Tipar off-set:
"HELICON" BANAT S.A.

Fără perdea cu GHIȚĂ CHIMIUC: "RELU ȘUNDA M-A CHEMAT!"

Rep.: Ghiță Chimiuc, deși, pe undeva, ești printre "clienții" preferați ai "Vest Sportului", de la instalarea ta la UMT, ai cam lipsit din paginile săptămânalului nostru. Deși, UMT-ul nu era într-o poziție dificilă în clasament, dintr-o dată, pe banca tehnică, a apărut Ghiță Chimiuc. De ce?

G.C.: Am preluat UMT-ul pentru că am mai fost la ei. Am promovat cu ei în '91. Am făcut o echipă bună, atunci. Am zis că mă duc înapoi, pentru că au condiții bune de pregătire, o bază sportivă de invidiat, etc. Cu Șunda m-am înțeles foarte bine înainte, acum ne împăcăm foarte bine. Sperăm să facem o echipă competitivă de divizia B.

Rep.: Este clar că anul ăsta vreți să face-ți o echipă stabilă, în liga a III-a. Și, probabil că, pentru viitor, în funcție de posibilitățile financiare ale clubului, veți stabili niște noi frontiere..." Revin la o întrebare tip "Vest Sport" :Relu Șunda nu s-a simțit dat la o parte când ai venit la UMT?

G.C.: Nu cred că s-a simțit, pentru că chiar el mi-a zis: **"Ghiță, hai să lucrăm împreună".** Dacă avea ceva împotrivă, îmi spunea. Am jucat împreună, am antrenat împreună...

Rep.: În mediile fotbalistice, ca să nu zic de Vocea Porumbelului, crezul nostru, venirea ta la UMT a fost asociată cu implicarea, la această echipă, a lui Bebe Bucur.

G.C.: E adevărat că Bebe Bucur a venit la UMT, odată cu mine, dar el a venit datorită unei situații mai complicate. Complicate financiar. Deci nu din cauză că am venit eu. Lui Bebe Bucur îi place fotbalul, și de aceea a venit. Conducerea UMT-ului a fost de acord ca el să vină, de aceea acum lucrează împreună. Bebe Bucur a venit cu niște bani cu care nu știu ce sponsor din Timișoara ar fi venit!

Rep.: Concret, cu ce a venit?

G.C.: De exemplu, în fiecare zi luăm masa la stadion, care costă. Dă prime la jucători. Au venit niște fotbaliști, care au avut pretenții, Bebe le-a satisfăcut...

Rep.: Cu ce contribuie UMT-ul?

G.C.: UMT-ul ne-a promis că vom fi 18 angajați ai societății. UMT-ul ne dă baza materială cu tot ceea ce decurge din acest fapt...

Rep.: Dacă Bebe Bucur nu se implica, situația echipei de fotbal era critică?

G.C.: Când am venit eu la UMT, era o situație mai grea. După aceea, în momentele mai grele, Bucur ne-a ajutat. A mărit primele la jucători, care, astfel, au ajuns să trăiască din fotbal, nu bine, dar civilizat!

Rep.: Ai fost câteva luni antrenor la Poli. Nimic despre ei?

G.C.: Eu le doresc numai bine. Și să-și amintească că, și anul trecut, după tur, stăteau rău, la -4, și tot s-au salvat! Și veneau, ca și în acest an, și Dinamo și Steaua! Eu le doresc să evite retrogradarea!

Rep.: Ghiță, nu putem încheia, fără să menționăm să sufletul tău a rămas undeva lângă triajul de la Gara Mare! Deci, despre CFR...

G.C.: CFR-ul stă mult mai bine decât anul trecut! I-am văzut, au echipă tânără, care sunt convins, va mai urca! Și, nu numai pentru că iubesc CFR-ul, îi doresc succes lui nea Tavi Foale!

A CONSEMNAT DUKI POPOVICI

VEST SPORT PHONE CRISTI ALEXANDRU: "SUNT CONVINS CĂ REȘIȚA PROMOVEAZĂ!"

Pe Cristi Alexandru nu l-am găsit, ca deobicei, la hotelul de lângă stadionul Gloriei Bistrița, deoarece acolo era cazat lotul echipei... Autobuzul București... Dar l-am "depistat" la Hotelul Sport, din Bistrița, unde Gloria se află cantonată, înaintea plecării într-un turneu, în Ungaria. Cristi, așa cum îl cunoaștem, a fost dispus la un scurt dialog telefonic...

Rep.: La mulți ani Cristi, cum o mai duci?

C.A.: Acum bine. Tocmai am jucat un amical cu Autobuzul. Am bătut 3-2. Pentru noi au marcat: Iftodi, C. Ivan și... eu.

Rep.: Ai marcat și în turneul de la Brașov...

C.A.: Da, în finala cu Dinamo...

Rep.: Înseamnă că nu mai ai probleme cu genunchiul...

C.A.: Din fericire nu. Accidentarea a fost pentru mine o perioadă grea. Dar, trebuie s-o spun că am fost ajutat foarte mult de conducerea Gloriei, care a crezut în revenirea mea. S-au ocupat îndeaproape de mine, mi-au asigurat asistență medicală și medicamente. Totul gratuit.

Rep.: Deci, Cristi Alexandru va fi titular în retur?

C.A.: Fără probleme!

Rep.: Ce obiectiv aveți voi acolo la Bistrița?

C.A.: Categoric, Cupele Europene!

Rep.: De aceea a fost adus Remus Vlad ca director tehnic?

C.A.: Asta eu nu știu, dar cu lotul care-l avem și din cum am văzut eu că se mișcă echipa, o spun încă odată clar: mergem în Europa!

Rep.: Să-nțeleg că-ți place la Bistrița?

C.A.: Nu-mi place orașul și m-am obișnuit destul de greu aici. Dar la echipa Gloria nu am nici un fel de probleme și privesc lucrurile cât pot eu de profesionist.

Rep.: Dacă nu-ți place orașul Bistrița, înseamnă că regreți Reșița...

C.A.: Evident...

Rep.: Ce șanse-i dai CSMR-ului la promovare?

C.A.: Scrie-ți acolo cu litere mari: CRISTI ALEXANDRU ESTE CONVINS CĂ REȘIȚA PROMOVEAZĂ!

Rep.: Chiar fără Potoianu,

Pușcaș, Cr. Alexandru și... Szijj?

C.A.: Fără probleme. Apropo de Szijj, mă bucur tare mult că Ioșka e cu mine aici, deși cred că va reveni la CSM pentru retur.

Rep.: Mă așteptam să-mi spui că regreți că n-ai ajuns la Poli...

C.A.: Din păcate nu regret. Atunci când am fost cu ei în pregătiri, într-un moment greu al carierei mele, nu m-au ajutat deloc, dându-mi de înțeles că nu-s prea interesați de mine. Altfel, poate aș fi fost și acum acolo.

TELEFONIST DE SERVICIU DUKI POPOVICI

FOOTBALL NEWS

● **ION ULEȘAN** încearcă să se întoarcă în Ardeal. La Unirea Alba Iulia. Am spus încearcă, deoarece Cornel Țălnar - deși l-a primit în pregătiri - îl vrea pe GRATIS! Bineînțeles că Poli nu este dispusă la o asemenea "tranzacție". Reamintim că "Ule" e al clubului timișorean până în vară...

● **MARIUS GRAD** se află în sfera de interes a Rapidului!

● **ORLANDO TRANDU**, deci, continuă pregătirile la Poli. În schimb la U.M.T. s-a dus TEODORESCU și s-au întors SOLOMON și RADU. Deocamdată între U.M.T. și Poli nu s-a perfectat nimic deși, se pare, între cele două cluburi relațiile s-au ameliorat foarte mult.

● **LA U.M.T.** au apărut și alte nume noi. Au revenit GUȚĂ și PETROV de la Șoimii și au mai fost legitimați CORCOVEANU și BRUCĂ (Sânmartin), FILIP (Școala Sp. Timișoara), UNGUREANU (Sînandrei) și BOCHIȘ (Giarmata). Au plecat FRUNZĂ, COMAN și MADA, la Șoimii, la "recrutarea" căpitanului DAN CRIȘAN... ȘEȚU nu s-a prezentat la pregătiri.

● **RADU MIC** și **SORIN SÎRB**, până acum la U.M.T., se află în pregătiri cu C.F.R.-ul. Alături de DIACONESCU, sunt singurele noutăți de la clubul feroviar...

● **LEONARD STRIZU** este, în continuare, accidentat.

● **POLI** va avea în continuare următorul program:

2.02 cu VULTURII LUGOJ
9.02 cu UNIVERSITATEA CRAIOVA
16.02 cu C.S.M.R. REȘIȚA
19.02 cu GLORIA REȘIȚA

Toate partidele se vor disputa la Timișoara.

Inițial, pentru 2 februarie, era prevăzut un amical cu Progresul București. Echipa lui Cornel Dinu intenționa să joace un meci de pregătiri în Iugoslavia, cu Vojvodina, dar cum proiectul a căzut, Jackie și ai săi nu vor mai veni la Timișoara.

MAGNET

STR. UNGUREANU NR.17
TEL. 19 10 05
(VIS - A - VIS DE CLINICILE NOI)

Vă oferim în magazinul nostru o gamă variată de confecții femei și bărbați din țară și import:

- costume femei din stofă de lână
- bluze "PIERRE GARDIN"
- paltoane de calitate superioară
- pulovere în culori la modă
- cămăși bărbătești de sezon și de gală, import Italia
- pantaloni bărbătești, diferite culori
- cizme (femei și bărbați) din piele
- parfumuri, import Franța
- cosmetice din import și indigene ("FARMEC" și "COLGATE")
- TV Color, diverse dimensiuni

ORAR ZILNIC 11 - 18.

T~SHIRT COMPANY

SOC. ROMÂNO-GERMANĂ S.R.L.
1900 TIMIȘOARA, STR. PARIS NR.2A
TEL/FAX 096/ 190656 - 096/ 190128

Cea mai mare ofertă de tricouri din România

Vindem en gros T' SHIRT - uri imprimate cu adaos zero la sută.
Prestăm servicii imprimerie textilă, cu modelul clientului, sau cu modelele firmei, pe orice suport textil.

ÎN LUNA MARTIE, a.c., REPREZENTATIVA FEMININĂ DE FOTBAL A ORAȘULUI TIMIȘOARA, ESTE INVITATĂ ÎN BULGARIA PENTRU A SUSȚINE UN MECI AMICAL DE FOTBAL CU REPREZENTATIVA FEMININĂ A ORAȘULUI VIDIN. CU ACEST PRILEJ, COMPONENTELE ECHIPEI "MARGOT", CÂT ȘI AMATOARELE JOCULUI CU BALONUL ROTUND CARE DORESC SĂ FIE SELECȚIONATE ÎN ECHIPĂ, SUNT INVITATE SĂ IA LEGĂTURA CU ANTRENOAREA ECHIPEI, PROF. MARIA GLĂVAN, ÎN ZILELE DE MARȚI, MIERCURI ȘI VINERI, DUPĂ ORELE 16,00 LA SEDIUL ECHIPEI: *ALEEA MINIȘ NR.4, SC.C, ET.III, AP.16 (LÂNGĂ STAȚIA PECO DE PE BDUL EROILOR).*
CEI CARE DORESC SĂ SPONSORIZEZE SUNT RUGAȚI SĂ IA LEGĂTURA CU MARGOT, LA ADRESA DE MAI SUS.

DIALOGURI DE SUFLET

MIRCEA LEAC:
"Nemții n-au arbitrii noștri"

Rep.: Nu am mai purtat un dialog cu tine din momentul în care ai părăsit echipa C.S. Astra, în toamna anului '92. Ce s-a întâmplat după aceea?

M.L.: Am renunțat la postul de antrenor principal la C.S. Astra din mai multe motive, cel mai serios fiind acela în care conducerea l-a cedat pe Marius Grad, la UTA, descompletând echipa, noi neprimind, în schimb, un jucător pe postul respectiv, rămas liber. După aceea, m-am ocupat, în cadrul clubului, de pregătirea echipelor de copii, până în martie '93, când m-am transferat cu serviciul la firma româno-germană "DRG-construcții", patron Grațian Sârbovan, firmă la care sunt și în momentul de față.

Rep.: Așa a început pentru tine odiseea germană...

M.L.: În iunie 93, am plecat în Germania, la Aschaffenburg, să lucrez în domeniul construcțiilor, mai precis la izolații termice. Am lucrat acolo cinci luni, după care m-am reîntors acasă.

Rep.: Pe timpul șederii în Germania, probabil că, ai jucat și fotbal?

M.L.: Am jucat la F.C. Damm, în liga a opta. Când m-am prezentat acolo, antrenorul echipei m-a pus să trag la poartă, de la careul de șaisprezece metri, câteva șuturi la poartă, din poziții diferite, vrând astfel să mă încerce. Când am lovit mingea cu efect și s-a dus peste portar în poartă, toți de-acolo au făcut ochii mari, iar unii coechipieri au aplaudat. Ei nu erau obișnuiți cu așa ceva, ci numai cu jocul în forță. La acest nivel, trebuia să-ți aduci echipament, pentru antrenament, de acasă, primeai de la club numai echipamentul de joc. Neprimind nici un ban pentru jocurile jucate aici, am renunțat și fratele lui Țucudean, de la UTA, m-a dus la o echipă de old boys, unde am jucat câteva meciuri. A fost o ofertă din partea echipei Bad Bruckenau, din liga a cincea, unde joacă Korek, care mi-a oferit 300 mărci pe lună, dar, din cauza distanței mari dintre locul de muncă și Bad Bruckenau, nu am putut onora oferta.

Rep.: Ai urmărit meciuri, presupun, în Bundesliga. Cum ți s-a părut fotbalul german?

M.L.: Nemții joacă în forță, viteză, într-un cuvânt, în angajament total. Au condiții de pregătire și refacere excelente, arbitraje corecte, neexistând echipe favorizate. Arbitrii de acolo nu se compromit ca și cei de la noi. Nu numai echipele din prima ligă, ci și echipele din liga a doua și a treia, au terenuri gazonate, și dotate cu instalații de nocturnă!

Rep.: După ce ai revenit în țară, în luna octombrie, ce ai făcut?

M.L.: Am avut concediu de două luni, timp în care mi-am revenit puțin, având timp să urmăresc fotbalul nostru mai îndeaproape.

Rep.: Ce părere ai de grupa echipei naționale de la World Cup din SUA?

M.L.: Grupă tare echilibrată, aparent ușoară, dar care ne poate creea multe bătăi de cap. Cred totuți în șansa noastră.

Rep.: Frumos spus, dar tu rămâi în continuare în afara fotbalului?

M.L.: Am acceptat ieri (joi, 27.01) postul de antrenor la Agroindustrial Curtici, din divizia C Arad, până la vară. În funcție de rezultate, la vară, îmi voi prelungi sau nu contractul.

A consemnat
OVIDIU PĂCURARIU

Flash

DAN POTOCIANU:
"La Progresul nu sunt probleme!"

Rep.: Dane, ce s-a întâmplat, cum de nu ești la București?

D.P.: Nu sunt la București pentru că am primit liber la sfârșitul acestei săptămâni...

Rep.: Eu am auzit că ești accidentat...

D.P.: E adevărat. Am făcut o ruptură musculară, la piciorul stâng, forțându-l în lipsa dreptului... care era afectat mai de mult. Doctorul Pompiliu Popescu m-a asigurat că, totuși, nu e prea grav și mâine dimineață (n.n. - luni 31.10.94) plec la București.

Rep.: Cum îți place la Progresul?

D.P.: E bine.

Rep.: Managerul tău, Florin Iacob, putea să-ți asigure vreun contract mai bun?

D.P.: Nu cred. Am trecut bine la Progresul...

Rep.: Ce obiective aveți acolo?

D.P.: Pot să spun ferm că, în retur, vrem să săltăm cu câteva puncte.

Rep.: Atât?

D.P.: Dacă priviți clasamentul, asta poate să însemne un loc în Cupa UEFA. Mai mult ce să vă spun...

Rep.: Cum te înțelegi cu Jackie, cu Dinu?

D.P.: La Progresul nu sunt probleme...

DUKI POPOVICI

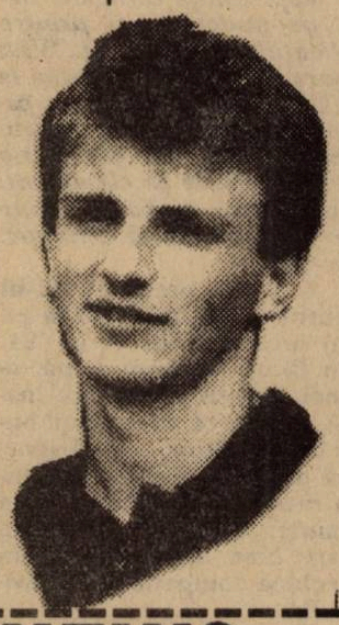

FOOTBALL NEWS

● **LUCIAN POPESCU** a fost transferat, pentru un an și jumătate, la ocupanta locului 5 din campionatul Ungariei, **Raba Eto Gyor**. Clubul maghiar (care vizează cupele europene!) va plăti Politehnicii pentru această tranzacție 20.000 DM, sumă care va fi completată de echipament sportiv. Antrenorul lui Raba Eto, **Verebes**, a dorit achiziționarea definitivă a tânărului vârf al Politehnicii, dar vicepreședintele Stelian Anghel nu a fost de acord.

● **LA GLORIA REȘIȚA** sunt și o serie de nume noi. Cea mai mare satisfacție a dat-o până acum **Petru Dumitru** (fiul fostului jucător Tete Dumitru). Din păcate, tânărul fotbalist și-a fracturat mâna în amicalul cu Severnav Turnu Severin, accident care-l va ține, o vreme, departe de gazon. Un alt tânăr, adus de neobositul Marius Popescu de la Cîmpia Turzii, este Roșu. Și Veche, de la Vega Caransebeș, continuă să se antreneze la echipa lui Victor Roșca, deși n-are avizul lui... Costică Rădulescu.

Gloria va continua programul de pregătire cu următoarele meciuri de verificare:

2.02: la Timișoara cu UMT-ul;
3.02: la Reșița cu Universitatea Craiova;
5.02: la Hunedoara cu Corvinul;
13.02: la Reșița cu Jiul Petroșani;
9.02: la Reșița cu UMT-ul;
16.02: la Arad cu UTA;
19.02: la Timișoara cu POLI;
23.02: la Petroșani cu Jiul;
26.02: la Reșița cu Corvinul.

● **GANEA**, FC Bihor, a fost din nou, în această iarnă, în cercul de interese al lui POLI. De la Oradea s-a cerut însă suma de 70.000 dolari!! Nu știm cine a cerut-o, deoarece tânărul fundaș stânga, deși joacă la FC Bihor, este de fapt al Șc. Sp. Oradea.

TROFEUL MASS-MEDIA...

.... se reia vineri, 4 februarie, ora 15.00, la sala "OLIMPIA" prin disputarea restanței din tur: TVT1 - Vest SPORT . *Intrarea gratuită!*

DE LA JULES RIMET LA JOÃO HAVELANGE (DIN ISTORIA CAMPIONATELOR MONDIALE)

4. BRAZILIA 1950

La al 25-lea Congres al F.I.F.A., ținut în luna iulie 1946, în Luxemburg (primul după război), s-au luat o serie de hotărâri importante: excluderea din organizație a Germaniei și Japoniei, primirea federațiilor britanice, reluarea firului campionatelor mondiale, realegerea lui Jules Rimet în funcția de președinte.

La Congresul ținut în timpul Jocurilor Olimpice (iulie, 1948), delegațiile prezente, din 40 de țări, au stabilit ca următoarele Campionate Mondiale să se dispute în Brazilia (1950), Elveția (1954) și Suedia (1958). La propunerea Braziliei s-a stabilit ca semifinalistele să se întreacă în sistem turneu.

Deși termenul de înscriere (1 ianuarie 1949) a fost prelungit de F.I.F.A., cu încă 7 zile, nu și-au anunțat participarea decât 33 de țări, U.R.S.S.-ul, România, Ceho-Slovacia, Ungaria, Polonia, Bulgaria, Norvegia, Olanda și Danemarca, lipsind de la această sărbătoare a fotbalului. Din faza preliminariilor s-au mai retras alte 7 echipe, iar dintre cele calificate în turneul final, alte trei formații (Turcia, Scoția, India). Astfel numărul participantelor la turneul din Brazilia s-a redus la 13!

Brazilia (țara gazdă) și Italia (campioana mondială) au fost admise direct în turneul final.

În urma tragerii la sorți, au fost alcătuite cele 4 grupe: Gr. I - **Brazilia, Mexic, Iugoslavia, Elveția** (gazdele figurau în grupa de 4 echipe, urmărindu-se evident, mărirea încasărilor); Gr. II - **Spania, Anglia, Chile USA**; Gr. III - **Italia, Suedia, Paraguay**; Gr. IV - **Uruguay, Bolivia** (prin retragerea Scoției, Uruguayului i s-a făcut un cadou neașteptat).

Astfel, la 24 iunie 1950, pe stadionul Maracana (175.000 de locuri, aflat încă în stadiu de finisare) s-a disputat primul joc: Brazilia - Mexic. Ceremonia de deschidere a fost impresionantă: 21 de salve de tun, focuri de artificii, baloane, porumbei, confeti. La fel de entuziasmantă a fost și evoluția gazdelor, care s-au impus foarte clar, cu scorul de 4-0.

În ziua următoare s-a înregistrat prima surpriză. Dubla campioană mondială, Italia, lipsită însă de aportul jucătorilor de la A.C. Torino, decedați în tragicul accident de avion din 1949, a fost întrecută de Suedia. În rest, victoriile destul de clare ale Angliei, Spaniei și Iugoslaviei în fața reprezentativelor Chile, S.U.A. și Elveția.

La 28 iunie, la Sao Paulo, primul pas cu stângul al brazilienilor: 2-2 cu Elveția.

La 29 iunie, la Belo Horizonte avea să se înregistreze una dintre cele mai mari surprize din întreaga istorie a fotbalului mondial. Formația socotită mai slabă decât oricare echipă de club din Anglia, S.U.A., a întrecut cu 1-0 team-ul lui Ramsey, Finney et. co., prin golul istoric, marcat de haiteanul de origine americană, Gaetjeas!!

În celelalte jocuri, rezultate normale: Iugoslavia - Mexic 4-1; Suedia - Paraguay 2-2 și Spania - Chile 2-0.

Au urmat ultimele meciuri ale primei faze. Învingând Iugoslavia cu 2-0, Brazilia i-a determinat pe înfocații suporteri să poarte deja banderole cu inscripția: **"omagiu campionilor mondiali"**. Spania a spulberat și ultima speranță a englezilor, Italia, cu o echipă complet remaniată (doar 4 jucători au rămas din cei care au pierdut în fața Suediei), a întrecut Paraguayul, iar Uruguayul a îndeplinit o simplă formalitate, zdrobind modesta echipă a Boliviei (scor 8-0, Schiaffino a înscris 4 goluri).

În primul joc al turneului final de 4 echipe, Spania a confirmat forma bună în care se afla, smulgând un punct formației "celeste".

Brazilia își continua marșul triumfal, umilind pur și simplu Suedia (scor 7-1, Ademir reușind și el 4 goluri).

În turul doi, Uruguayul a tremurat până la ultimul fluier al arbitrului. Galeati din Italia, în jocul cu Suedia, în timp ce gazdele au dat un nou recital, dezorientându-i pe spanioli, încât fundașul Parra a trimis balonul chiar în propria-i poartă!

Ibericii nu și-au mai revenit din acest șoc, pierzând și în fața Suediei, care astfel a ocupat în final locul 3.

La 16 iulie, pe un Maracana arhiplin, în marea finală, brazilienii aveau nevoie doar de un meci egal, pentru a cuceri titlul. Prima repriză s-a încheiat cu un scor alb, în ciuda atacurilor furtunoase ale gazdelor. La numai 2 minute după reluare, balonul a circulat pe traseul Ademir - Zizinho - Jair - Friaca și Maspoli a fost învins: 1-0. După 18 minute, centrarea lui Ghiggia a fost reluată de Schiaffino în plasă: 1-1. Brazilia era încă campioană mondială! Dar presiunea oaspeților a devenit sufocantă. Cu 11 minute înainte de final, nici un cutremur nu ar fi putut produce un aspect mai dezolant pe giganticul stadion: Ghiggia, după o combinație cu Perez, înscrie golul care a transformat visul milioanelor de brazilieni într-un coșmar. Și astfel echipa mai combativă, mai realistă, a învins fotbalul frumos, atrăgător, dar mult prea visător!

Iată lotul campioanei mondiale, care a avut și meritul de a fi luptat nu numai împotriva "11"-lui gazdă, dar și a 200.000 de suporteri: **Maspoli (Paz) - M. Gonzales, Tejera, W. Gonzales (Gambetta), Varela, Andrade, Ghiggia, J, Perez, O. Miguez, Schiaffino, Vidal (Moran).**

Golgeterul turneului a fost Ademir (Brazilia) cu 8 goluri, urmat de Schiaffino (Uruguay) cu 5 goluri.

S-au înscris în total 88 de goluri, o medie de 4 goluri pe meci.

Cele 22 de partide au fost conduse de 14 arbitri din 9 țări.

Rezultate tehnice

Grupa I: Brazilia - Mexic 4-0; Iugoslavia - Elveția 3-0; Iugoslavia - Mexic 4-1; Brazilia - Elveția 2-2; Brazilia - Iugoslavia 2-0; Elveția - Mexic 2-1.

Grupa a II-a: Spania - SUA 3-1; Anglia - Chile 2-0; SUA - Anglia 1-0; Spania - Chile 2-0; Spania - Anglia 1-0; Chile - SUA 5-2.

Grupa a III-a: Suedia - Italia 3-2; Suedia - Paraguay 2-2; Italia - Paraguay 2-0.

Grupa a IV-a: Uruguay - Bolivia 8-0.

Turneul final: Uruguay - Spania 2-2; Brazilia - Suedia 7-1; Uruguay - Suedia 3-2; Brazilia - Spania 6-1; Suedia - Spania 3-1; Uruguay - Brazilia 2-1.

ZECI DE MII DE CHITARE ARUNCATE ÎN RÂU!

JUAN ALBERTO SCHIAFFINO - UN MAESTRU AL PASELOR

- s-a născut la 28 iulie 1925, la Montevideo

- a evoluat la Penarol (perioada 1945 - 1954), A.C. Milan (1954 - 1960) și A.S. Roma (1960 - 1962)

- a câștigat campionatul cu Milan în 1955, 1957, 1959

- a evoluat de 30 de ori în naționala Uruguayului

- a obținut cetățenia italiană, jucând de 4 ori și în squandra azzurra

- în 1975 a antrenat pentru scurt timp naționala Uruguayului

INEDITE

■ Deși a obținut calificarea în turneul final, selecționata Indiei s-a retras, fiind nemulțumită de faptul că F.I.F.A. nu a fost de acord cu cererea sa de a permite jucătorilor să joace descalți.

■ Înaintea jocului Brazilia - Iugoslavia, la intrarea pe teren, Mitici s-a accidentat, lovindu-se cu capul de o traversă de beton a tribunei, intrând pe gazon doar la finele primei reprize, cu un bandaj uriaș.

■ În partida Brazilia - Spania, Zizinho a driblat întreaga apărare și pe portarul spaniol Ramallets, dar când a ajuns în fața porții goale, l-a așteptat pe goalkeeper-ul iberic să-și ia locul în poartă și abia după aceea a marcat!

■ A doua zi după eșecul brazilienilor, în fața Uruguayului, pe râul Maracana, plutea cu 30.000 de chitare, pregătite în scopul festei ce trebuia să urmeze după victoria gazdelor!

vorbe-n viteză

NAE TRĂISTARU:

"Voi juca în municipiu!"

Sigur că, în această penurie de vârfuri de atac, multă lume se întreabă ce mai e cu "teribilul" centru atacant al Politehnicii "anilor europeni", Nae Trăistaru? Vă spunem noi. Pentru că l-am întâlnit pe Nae, mai mult s-au mai puțin, întâmplător...

Rep: Ai cam dispărut din fotbal...

N.T.: Așa e. Și îmi pare foarte rău. La 27 de ani, eu cred că mai aveam multe de spus...

Rep: Ești în Timișoara, aud că faci afaceri, dar în afara fotbalului. Nici Poli, nici CFR, nici UMT...

N.T.: Nu mai depinde de mine! Am fost vândut definitiv la Inter Sibiu. Doar n-o s-aduc eu bani de acasă să-mi răscumpăr libertatea...

REP.: N-ai fost contactat de nimeni?

N.T.: Nu! Și-mi pare rău!

Rep.: Ultima oară, înainte de Sibiu, erai în pregătiri la Poli...

N.T.: Așa e. M-am pregătit în vara lui `93 cu ei. Nu știu cui nu i-a plăcut de mine, de m-am trezit la Sibiu. Deși îmi pare rău, am fost vândut aproape fără consimțământul meu... Se pare că nimeni, aici, n-a avut nevoie de mine. Repet, fotbalul îmi lipsește foarte mult, el e viața mea! Cred că o să joc în campionatul municipal, doar așa ca să simt mirosul gazonului.

DUKI POPOVICI

FOOTBALL NEWS

● **TAVI FOALE** are, acum, doi băieți în Germania! După cum știți, Angelo, se află de mai bine de un an acolo. Recent l-a urmat și Alberto! Și tot în Oberliga (liga a III-a). Deci nemții vor avea un derby Foale contra Foale. Cel de-al treilea fiu al lui nea Tavi continuă să joace la Azur Timișoara.

● **ANDREAȘ, GLIGOROVICI, VUIA, SIMEDRU, MIKLOS și antrenorul FOALE** nu mai sunt salariați ai Regionalei C.F. Timișoara. Acum vreo șase luni, directorul Regionalei promitea că se va implica în fotbal! Oare în ce fel? Oricum, cheltuieli în plus pentru Sava Simcelescu și sponsorii lui F.C. C.F.R...

● **UNIVERSITATEA CRAIOVA**, în turneul său bănățean (va juca și cu Gloria Reșița și Poli), va susține o partidă amicală cu C.F.R.-ul în 6 februarie.

● **PREDA, DIMA, SIMINICEANU și CONTRA** sunt cei patru juniori care s-au pregătit cu Poli la Herculane. Contra, care provine de la Școala Sportivă (antrenor Petre Arnăutu) a dat deplină satisfacție și s-ar putea să fie titularizat pe postul de fundaș stânga.

● **POLI** va susține și un meci de pregătire în Ungaria, cu Kiskoros Stadler, echipă aflată pe locul trei în liga a II-a.

● **STEAUA BUCUREȘTI**, se pare, încearcă să-l transfere (prin recrutare) pe tânărul fotbalist, de 20 de ani, CLAUDIU STANCA, de la Motorul Arad.

ULTIMELE AMICALE

*** Herculane, POLI - CFR 3-0.**

Au marcat: Trandu, Marcu, Velcea. Otiman (CFR) a ratat un penalty.

*** Arad, ASTRA - VESTPETROM PECICA 3-3.**

Au marcat: Barna, Iancu, Bugariu - Zaharia, Gârba, Vărșăndan.

*** Lugoj, VULTURUL - UTA 1-5**

Au marcat: Berciu - Târțău 3, Coraș 2.

OCHI ÎN OCHI

MIRCEA HENEGARU:

"SPER CA F.R.F.-UL SĂ-ȘI ȚINĂ PROMISIUNILE!"

Rep.: Mircea Henegaru, ești un antrenor fericit. Echipa ta S.C.C. Gloria Arad a reușit să câștige turneul final al "Cupei Speranțelor" de la Reșița. Evenimentul a fost consemnat săptămâna trecută în "Vest Sport". Un singur lucru a trecut aproape neobservat: numele antrenorului echipei câștigătoare. De fapt cine ești Mircea Henegaru?

M.H.: Am absolvit Facultatea de Educație Fizică de la Oradea, în anul 1968. Am jucat fotbal la echipa de juniori a clubului C.S. Astra, iar ca senior, la CFR Arad, în divizia B (liga a II-a), care, la vremea accea, arbitra seria. După ce am terminat cu fotbalul, am devenit antrenor și am reușit să aduc la barajul interjudețean echipele F.Z. Arad și Crișul Chișineu Criș. Iar cu echipa Șoimii Lipova, am reușit să câștig barajul cu Textila Timișoara, reușind promovarea în divizia C (liga a III-a). O perioadă scurtă, opt etape, am fost secundul lui E. Gherghel la C.S. Astra, în divizia B, după care, în urma unei înfrângeri dubioase la Cluj, cu "U", 1-8, am fost înlocuiți. Eram profesor la C.S.S. Gloria Arad și am început munca cu cei mici, care m-a atras de mult. O perioadă am fost director cu probleme de fotbal la C.S.S. Gloria și m-a preocupat crearea unei baze materiale în cartierul Subcetate, unde am reușit să avem o bază sportivă după standardele internaționale.

Rep.: Cum a fost munca cu copiii?

M.H. Având preocupări administrative, nu am putut să mă ocup intens de munca de instruire, de aceea mă bucur că prima generație pe care am preluat-o mi-a adus așa mari satisfacții.

Rep.: De când ai început munca cu această grupă de copii?

M.H.: Am început din septembrie 1993, considerând că am făcut o selecție reușită. Pentru a atrage copiii să vină la terenul din Subcetate, am sensibilizat câțiva colegi de-ai mei, profesori de educație fizică, de la diferite școli, pentru a îndruma copiii talentați spre noi. De mare ajutor mi-au fost prof. Dumitru Sida (Șc. gen. 22) și prof. Ion Vizitiu (Șc. gen. 12). Am reușit o instruire adaptată vârstei începătorilor și o asamblare, prin jocuri și turnee, de pregătire.

Rep.: Ce alte succese notabile ai avut cu copiii?

M.H. La reușita de la Reșița a contribuit AJF Arad, care a organizat turneul pentru copii. Am câștigat turneul de zonă, de la Arad, la care au participat echipele reprezentative ale Aradului.

Rep.: Cum ai pregătit turneul de la Reșița?

M.H. Am fost convins de responsabilitatea participării la acest turneu final, între cele zece câștigătoare de zonă, cele mai puternice echipe ale fotbalului juvenil din țară. Din nefericire, la un antrenament, portarul Tuduce, cel mai bun portar al turneului zonal, s-a accidentat și atunci mi-a venit ideea colaborării cu celelate echipe din Arad. Sincer să fiu, m-am gândit, cu îndoială, că voi fi ajutat. Surprinzător, celelalte echipe m-au înțeles și mi-au acordat sprijin, cu excepția grupului UTA. Am reușit să acopăr posturile deficitare, dar am căutat în același timp să nu dereglez echipa mea. Mă bucur mult că au răspuns solicitărilor mele echipele: F.C. Aris, C.S. Astra și F.C. Ineu.

Rep.: Despre finală ce poți să spui?

M.H.: Ideea noastră a fost ca, în finală, puteam pierde doar locul întâi. Am urmărit toate jocurile echipei CSM Reșița, fiind convins că va fi una dintre finaliste, datorită valorii echipei. Vreau să subliniez atmosfera frumoasă din timpul finalei, din sala de sport de la Reșița. Din nefericire, liberoul meu, Stângu, s-a accidentat și reșițenii au ajuns repede la 2-0, dar scorul final de 5-2 mă scutește de comentarii.

Rep.: Ce vei face în continuare cu această echipă?

M.H.: Noi pregătim fotbaliști pentru fotbalul în unsprezece! Acest succes aș dori să nu rămână singular. La ora actuală, în afară de acești tineri, mai sunt și alți copii de excepție, la alte cluburi, care nu trebuie neglijați. Cei trei factori, familia - școala - clubul, trebuie să fie conștienți de importanța instruirii acestor copii pentru a se realiza în viitor ca fotbaliști, putând ca, peste câțiva ani, să apară pe prima scenă a fotbalului românesc, sau chiar internațional. Sper ca FRF să-și mențină promisiunea pentru recompensarea acestor copii, asigurându-le un turneu în Franța, sau Grecia. Până acum nu am avut nici un sponsor, singurul sprijin l-am avut din partea clubului și a Inspectoratului Județean de Învățământ... Aș dori nespus de mult ca acești copii, Huțan, Lengyel, Gligor, Stângu, Iancu, Fedor, să calce pe urmele foștilor elevi ai C.S.S. Gloria Arad: Duckadam, Cheregi, Țucudean și Stupar...

A consemnat
OVIDIU PĂCURARIU

NICOLAE SECOȘAN, ÎN BIROUL A.P.S.

Întrunită sâmbătă, 29 ianuarie, la București, Adunarea generală a Asociației Presei Sportive din România și-a desemnat noul consiliu, prin vot secret: Cristian Țopescu (TV), Nicolae Secoșan (Radio Timișoara), Radu Antofi (Radio București), Răzvan Mitroi (Adevărul), Octavian Știreanu (Azi), Sorin Satmari, Radu Urziceanu (Gazeta Sporturilor), C. Macovei (Gazeta Sporturilor), Ovidiu Ioanițoaia (Sportul Românesc), Lucian Oprea (Expres), Emanuel Fântâneanu (Gazeta Sporturilor), Gh. Vasile, Răzvan Toma (Fotbal Plus), Doina Stănescu (Sportul Românesc).

Biroul APS este alcătuit din următorii: Cristian Țopescu, Nicolae Secoșan, Octavian Știreanu, Ovidiu Ioanițoaia, Emanuel Fântâneanu.

Președintele APS, pentru o perioadă de patru ani, a fost desemnat Emanuel Fântâneanu.

M.J.

MAGNET

Cînd sunetul și imaginea aparatelor noastre amintesc de suplețea unei panthere, cine se mai uită la lei ?

Două adrese bune în Timișoara:

MOULINEX ● SAMSUNG ● SONY

STR. ALBA IULIA NR.5 TEL. 096 191 006

CONFECȚII ● TRICOTAJE ● ÎNCĂLȚĂMINTE

COSMETICE - PARFUMURI IMPORT FRANȚA

Str. UNGUREANU Nr. 17 TEL. 096 191 005

PENTRU VÂNZĂRI EN-GROS NE PUTEȚI CONTACTA LA SEDIUL FIRMEI Str. Paris 2A TEL. 096 190 656

ITALIA — INTER - LONTANO DALLA FORMA MIGLIORE

A fost una dintre cele mai pasionante etape din acest sezon, care a avut de toate: 3 victorii ale oaspeților, 31 goluri marcate (a fost egalat recordul din etapa a 13-a), 2 eliminați, 7 penalty-uri (record al acestui campionat), 4 autogoluri!

Cele 4 echipe din fruntea clasamentului au obținut victorii.

La Bergamo, gazdele aflate în mare criză de puncte, beneficiind și de aportul francezului Sauzee, reintrat după o accidentare mai veche, dar fără portarul titular Ferron, n-au putut obține punctul pe care și l-au propus. Rosso-neri, cu Savicevici și Papin în tribună, cu Descailly și Răducioiu în teren s-au impus grație unei acțiuni a danezului Laudrup (intrat în repriza secundă în locul lui Eranio) și finalizată de veșnicul "capocannoniere" Massaro. Răducioiu, la a 5-a apariție în acest campionat, a cam fost în umbră, luând însă un cartonaș galben, fiind chiar la un pas de a-l vedea și pe cel roșu, la o fază în care a scăpat singur cu portarul, și-a prelungit balonul și apoi a căzut, arbitrul Baldas, considerând simulare, fără a-l sancționa însă pe ex-dinamovist!

Foggia lui Zeman n-a reușit să spargă gheața pe Delle Alpi, în fața lui Juve, pierzând a 10-a oară din tot atâtea partide susținute. Era culmea s-o facă tocmai acum, când Baggio a prezentat tifosilor "Balonul de aur", iar Roberto Bettega s-a întors în familia albnegrilor, după 11 ani, preluînd postul de director tehnic, alături de legendarul Boniperti, căruia îi va expira contractul în luna iunie. Deci "buon lavoro" Bettega, "grazie" Boniperti!

În ultimele 3 jocuri Sampdoria n-a reușit să marcheze la Lecce, obținând un singur punct! Duminică însă, profitând și de faptul că partida s-a jucat la Bari, pe teren neutru (cel din Lecce fiind suspendat), elevii lui Eriksson s-au impus categoric. Și-au permis chiar să rateze două penalty-uri (Mancini - min. 14 și Lombardo - min. 55, au șutat în bară), ajungând la 5 ratate din cele 10 de care au beneficiat în acest sezon. Căpitan Mancini a reușit "performanța" de a-l rata pe al treilea!! Gullit a intrat abia în min. 65, fiind nerefăcut după jocul de joi cu Inter, din Cupă.

Parma a înscris în 4 zile 10 goluri! 6 împotriva Foggiei în Coppa Italia și 4 "Grifonului" lui Scoglio, administrându-i prima înfrângere acestuia de la preluarea echipei. Fără Detari, dar cu Dan Petrescu, gazdele au plătit scump accidentarea stoperului Signorini, după 16 minute de joc.

Jocul cel mai spectaculos și dramatic în același timp, s-a desfășurat la Milano. Oaspeții au condus cu 2-0 și 3-2, cursa de urmărire a Inter-ului (din nou cu Ruben Sosa protagonist), încheindu-se fericit totuși pentru suporterii care s-au aflat la un pas de infarct, insularii ratând performanța unei victorii, realizată ultima dată pe acest stadion, acum 12 ani (3-1 în ediția 1981 - 1982).

Două penalty-uri au hotărât și soarta partidei de pe San Paolo. Cu Aldair, revenit după 7 luni (el s-a accidentat în luna iunie, în finala Cupei Italiei, cu Torino), dar fără suspendații Giannini și Hässler, Roma a mai spălat ceva din rușinoasa înfrângere suferită în fața lui Udinese. Cu 8 minute înainte de final, Ferrara (Napoli) a fost eliminat. Partidă tensionată, cu 3 "galbene" văzute de oaspeți în primul sfert de oră, cu două autogoluri și cu un penalty ratat (Chiti de la gazde șutând 2 metri peste poartă - min. 42), între noile promovate, Piacenza și Reggiana (Mateuț a jucat tot meciul).

Au trecut 4 luni de când suporterii din Udine nu au mai asistat la o victorie a favoriților pe stadionul Friuli (2-0 cu Lecce, la 3 octombrie) Francescoli a marcat primul gol în acest sezon, pentru "Toro".

În fine, în jocul din nocturnă, s-au marcat 6 goluri (record în meciurile televizate), Lazio, cu Signori în formă (Boksici, nerefăcut n-a jucat), administrându-i a treia înfrângere consecutivă echipei lui Gigi Simoni.

Mâine, la Milano, returul Supercupei Europei: Milan - Parma.

ATALANTA - MILAN 0-1: Massaro (55)
GENOA - PARMA 0-4: Zola (43 și 90), Brolin (45), Asprilla (85 - penalty)
INTER - CAGLIARI 3-3: Sosa (43 și 52), Fontolan (90) - Oliveira (7), Pusceddu (28), Dely Valdes (84)
JUVENTUS - FOGGIA 2-0: Ravanelli (69), R. Baggio (79)
LECCE - SAMPDORIA 0-3: Vierchowod (53), Ceramicola (85 - autogol), Mancini (89)
NAPOLI - ROMA 1-1: Fonseca (88 - penalty) - Balbo (58 - penalty)
PIACENZA - REGGIANA 3-2: Iacobelli (50), L. De Agostini (62 - autogol), Moretti (89) - Papais (7 - autogol), Morello (72)
UDINESE - TORINO 1-1: Branca (85 - penalty) - Francescoli (77)
LAZIO - CREMONESE 4-2: Cravero (16), Casiraghi (35), Signori (67 și 75) - Cristiani (35), Bergodi (90 - autogol)

În clasamentul golgeterilor: **Silenzi** (Torino) și **Fonseca** (Napoli) - 13 goluri; **R. Baggio** (Juventus) și **Sosa** (Inter) - 12 goluri.

Etapa viitoare: Cagliari - Foggia; Cremonese - Atalanta; Inter - Lazio; Lecce - Piacenza; Napoli - Genoa; Reggiana - Juventus; Roma - Milan; Torino - Parma; Sampdoria - Udinese.

SERIE B

ASCOLI - MODENA 3-0 (2-0); CESENA - BRESCIA 2-5 (1-3). Rezultatul constituie o mare surpriză, în special prin proporțiile scorului. Cesena era neînvinsă pe propriul teren, iar Brescia fără victorie în deplasare. Au marcat: Hubner (35), Salvetti (59) - Neri (15 și 77), Bonometti (21 și 49 - ambele din penalty), Baronchelli (45). ANDRIA - RAVENNA 1-1 (0-1); LUCHESE - PESCARA 2-0 (1-0) joc cu scântei, cu trei eliminați: Di Cara (min. 20) și Ceredi (min. 71) de la oaspeți și Rastelli (min. 75) de la gazde. A marcat: Pistella (63 și 89); MONZA - BARI 0-1 (0-1); PALERMO - COSENZA 3-1 (1-0). Au marcat: De Sensi (9), Battaglia (75 - penalty), Fiorin (78) - Civero (67); PISA - PADOVA 0-0; VENEZIA - FIORENTINA 0-2 (0-2). Liderul s-a revanșat astfel pentru eliminarea din Coppa Italia. Golurile marcate în două minute, au fost din nou opera stranierilor: Effenberg (15) și Batistuta (16, golgeterul campionatului cu 12 goluri); VERONA - ACIREALE 3-1 (1-1); VICENZA - ANCONA 2-1 (1-0).

■ SANDU USUSAN

CALCIO Serie A

MILAN	21	12	8	1	23-8	32
JUVENTUS	21	10	8	3	35-19	28
SAMPDORIA	21	12	4	5	38-26	28
PARMA	21	11	5	5	32-15	27
INTER	21	9	7	5	32-21	25
LAZIO	21	9	7	5	28-23	25
NAPOLI	21	8	7	6	32-24	23
TORINO	21	8	7	6	27-21	23
FOGGIA	21	5	10	6	30-26	20
ROMA	21	5	10	6	18-20	20
CAGLIARI	21	6	8	7	28-34	20
PIACENZA	21	6	7	8	19-29	19
CREMONESE	21	6	6	9	24-28	18
UDINESE	21	4	9	8	15-24	17
REGGIANA	21	5	6	10	16-26	16
GENOA	21	4	8	9	14-27	16
ATALANTA	21	4	7	10	21-37	15
LECCE	21	1	4	16	15-39	6

CALCIO Serie B

FIORENTINA	21	12	7	2	34-8	31
BARI	21	10	8	3	37-15	28
PADOVA	21	7	11	3	24-18	25
CESENA	21	9	7	5	30-30	25
ANDRIA	21	5	13	3	15-13	23
COSENZA	21	6	11	4	21-20	23
BRESCIA	21	7	8	6	36-32	22
ASCOLI	21	7	8	6	26-22	22
LUCCHESE	21	6	10	5	20-19	22
VENEZIA	21	6	10	5	19-20	22
ANCONA	21	7	7	7	28-27	21
VERONA	21	6	8	7	21-25	20
ACIREALE	21	2	14	5	16-20	18
VICENZA	21	4	10	7	15-23	18
RAVENNA	21	5	7	9	23-26	17
PISA	21	4	9	8	23-28	17
PALERMO	21	6	5	10	16-26	17
PESCARA*	21	5	9	7	21-28	16
MODENA	21	5	6	10	14-26	16
MONZA	21	4	6	11	16-29	14

* echipă penalizată cu 3 puncte

ANGLIA — DRUMUL SPRE WEMBLEY (II)

Febra Cupei Angliei s-a făcut simțită încă de marțea trecută când, la Anfield, s-a disputat ultima rejucare a turului 3, de fapt o a doua rejucare între cele două formații, după 1-1 și... iarăși 1-1. Acum a fost... respirați adânc: Liverpool (PL) - **BRISTOL CITY** (L2) 0-1 (!!!): Tinnion (65'). Spre disperarea celor 38.000 Reds fans, care au revăzut coșmarul turului 3 din '93 (2-2 cu Bolton Wanderers-L2 și... 0-2, la rejucare, pe Anfield), și a managerului Graeme Souness, care joi a demisionat, dar spre deliciul celor 7000 fani ai oaspeților, care au savurat calificarea băieților lui Russell Osman, ex-internațional englez al anilor '80.

Turul 4 (16-imi) s-a jucat sâmbătă. "Bomba" a explodat la Ninian Park: **CARDIFF CITY** (L3) - Machester City (PL) 1-0 (!!): Nathan Blake (63'), care și-a serbat superb cei 22 ani împliniți joi, și a aruncat în delir 20807 pătimași fani galezi. Astfel, Cardifful a urcat pentru prima oară din 1977 încoace în turul 5, și sperând la și mai mult: în finala din 1927 a Cupei Angliei a fost Cardiff City - Arsenal 1-0, și unica dată în istoria de 113 ani a Cupei când trofeul a părăsit.. Anglia, cu destinația Cardiff - Țara Galilor! Să mai spunem că Keith Curle (Man'City's captain) a ratat un penalty în min. 80 (!), la faultul prietenului nostru Aizlewood la Rocastle.

"Bomba" no. 2 a fost la Aggborough: **KIDDERMINSTER HARRIORS** (amatori, lideri în liga a 5-a, G.M. Vauxhall) - Preston North End (L4) 1-0 (!). Humphries (47') a adus prima oară după 9 ani o echipă de amatori în turul 5!

"Bomba" no. 3, la Portman Rd.: **IPSWICH TOWN** (PL) - Tottenham (PL) 3-0: Marshall, Johnson, Thompson.

În rest, doar alte 3 calificate, și 8 rejucări (marți, 8 februarie):

Blundell Park:. Grimsby Town (L2) - **ASTON VILLA** (PL) 1-2: Groves (60') - Houghton (12'), Yorke (78'). Eliminați: Livingstone (GT) și Teale (AV) - 25'.
Burslem: Port Vale Stoke (L3) - **WOLVERHAMPTON** (L2) 0-2: Blades, Bull.
Selhurst Park: **WIMBLEDON** (PL) - Sunderland (L2) 2-1: Scales (3'), Fashanu (67') - Smith (45').
The Valley: Charlton London (L2) - Blackburn (PL) 0-0.
Stamford Bridge: Chelsea (PL) - Sheff'Wednesday (PL) 1-1: G. Peacock (15').- Hyde (57').
St. James' Park: Newcastle Utd. (PL) - Luton Town (L2) 1-1: Beardsley (67' - penalty) - Thorpe (34')
Boundary Park: Oldham (PL) - Stoke City (L2) 0-0.
Manor Ground: Oxford Utd. (L2) - Leeds Utd. (PL) 2-2: Dyer (16'), Elliot (36') - Speed (44'), Wetherall (62').
Meadow Lane Ground: Notts County (L2) - West Ham (PL) 1-1: Lund (38') - S. Jones (41')/
Home Park: Plymouth Argyle (L3, manager Peter Shilton) - Barnsley (L2) 2-2: Marschall, Dolton, Payton, Taggart.
Meciul Stockport County (L3) a fost amânat, Edgeley Park fiind inundat.
Duminică, la Carrow Rd.: Norwich City (PL) - **MAN UTD.** (PL) 0-2: Keane (18'), Cantona (64').

Luni, în derby-ul turului 4, la Burnden Park, s-a jucat Bolton (L2) - Arsenal (PL, deținătoarea Cupei). Iată și capetele de afiș ale optimilor (turul 5), de la 19 februarie: Leeds sau Oxford - Sheff'Wednesday sau Chelsea; Bolton sau Arsenal - Aston Villa; Wimbledon - Man. Utd.; Wolverhampton - Ipswich.

În Cupa Ligii, COCA-COLA Cup, odată cu disputarea celor două rejucări (Portsmouth/L2 - Man. Utd./PL 0-1 și Tranmere Rovers/L2 - Nottingham Forest/L2 2-0), s-au stabilit semifinalele competiției (turul 7, în două manșe, la 13 și 23 februarie): **Man. Utd. - Sheff'Wednesday și Tranmere Rovers/L2 - Aston Villa.**

P.S.: În semifinala engleză a Turneului Anglo-Italian: Southend - Notts County 1-0. Returul: mâine. Se profilează un duel, pe Wembley, Gică Hagi - Ricky Otto...

■ MIHAI COMȘULEA

SPANIA — REZERVA DE LUX MENȚINE BARCA ÎN PLASA LIDEREI

27.000 de fani ai liderei La Coruna au așteptat cu sufletul la gură fluierul final al ineditului derby spaniol de duminică seara de pe "El Riazor". Căci, după ce brazilienii Donato (din penalty) și Bebeto au marcat în finalurile de repriză pentru gazde, Sabou&Co., adică surprinzătorul loc 3 în Primera Division, Sporting Gijon, au revenit puternic în final, i-au marcat liderei al 71lea gol în acest sezon (a fost primul penalty cu care a fost sancționată Deportivo acasă), și au mai avut și o bară în ultimele secunde! Deci, mari emoții pentru Coruna, dar totuși victorie și... aceleași 4 puncte avans față de Barca...

...Care n-a avut viață ușoară cu Albacete, dar din nou rezerva de lux a lui Cruyff, Julio Salinas, și-a făcut datoria: cap în minutul 70 și "bis" în 81, la lansarea în adâncime a lui Guardiola.

Real-ul lui Mendoza se menține în preajma podiumului, după un nul de mare luptă la valladolid, prețul acestui semisucces fiind accidentarea lui Butragueno, care va lipsi două săptămâni. În cărți pentru U.E.F.A. rămâne și Bilbao, care, în sfârșit, a spart gheața în '94, e drept, în fața modestei Lerida.

Grupul celor 6 echipe cu 22 pct. (locurile 6-11!) e condus de Zaragoza, team ce a găsit în Belsue un lider fundamental. Potențialul viitor "spaniol" a fost la originea tuturor celor 3 goluri administrate unui Sociedad condus de acum de un Toshack mult mai interesat de banca... Țării Galilor. La "cota 22" a urcat și Oviedo, ajunsă la 9 meciuri consecutive fără înfrângere!

Și am ajuns în zona fierbinte: acolo, cu 20 de puncte, se zbat 3 ex-europene, Atletico, Valencia și Tenerife. Madrilenii i-au depășit cu un sec 2-0 pe Belodedici&Co., dar criza ambelor echipe se pare că este încă departe de a fi încheiată.

Pentru La Coruna urmează două deplasări de foc în următoarele 3 etape, la Madrid, cu Realul, și la Sociedad. Dacă va scăpa cu fața curată, șansele la primul titlu de campioană din istoria clubului vor crește considerabil. Va găsi oare Cruyff antidotul, sau seria de 3 titluri consecutive ale Barcelonei își va găsi sfârșitul?

ATH BILBAO - LERIDA 4-0: Garitano (3 și 48 penalty), Valverde (10), Ciganda (62). Eliminați: Herrera și Pedro Luis (60 și 89 - ambi Lerida).
SANTANDER - LOGRONES 0-0
ATL MADRID - VALENCIA 2-0: Pedro (5 penalty), Pizzo Gomez (75)
OVIEDO - CELTA 1-0: Pedro Alberto (8)
VALLADOLID - REAL 0-0
OSASUNA - SEVILLA 0-0
ZARAGOZA - SOCIEDAD 3-0: Uria (45 - autogol), Poyet (60), Esnaider (77). Eliminat: Luis Perez (73 - Sociedad)
BARCELONA - ALBACETE 2-1: Julio Salinas (70 și 81) - Zalazar (90 - penalty). Eliminat: Chesa (85 - Albacete)
TENERIFE - RAYO 3-1: Dertycia (28), Del Solar (44), Pier (82) - Hugo Sanchez (35)
CORUNA - GISON 2-1: Donato (43 - penalty), Bebeto (87) - Juanele (90 - penalty)

■ GHIȚĂ OCHIȘOR

Primera Division

CORUNA	21	13	6	2	29-7	32
BARCELONA	21	12	4	5	41-21	28
GIJON	21	12	2	7	33-23	26
REAL	21	10	5	6	29-24	25
ATH BILBAO	21	10	4	7	35-24	24
ZARAGOZA	21	9	4	8	34-27	22
SEVILLA	21	7	8	6	26-19	22
ALBACETE	21	6	10	5	29-27	22
SANTANDER	21	8	6	7	20-18	22
OVIEDO	21	7	8	6	24-26	22
SOCIEDAD	21	8	6	7	26-29	22
ATL MADRID	21	6	8	7	31-26	20
TENERIFE	21	8	4	9	27-33	20
VALENCIA	21	7	6	8	23-29	20
LOGRONES	21	5	8	8	26-31	18
RAYO	21	7	4	10	28-39	18
CELTA	21	5	7	9	16-24	17
VALLADOLID	21	4	7	10	14-28	15
OSASUNA	21	4	5	12	16-34	13
LERIDA	21	3	6	12	11-29	12

JACKIE IONESCU CA MICHAEL JORDAN

Copiind modelul revistei americane "Sport Ilustrated", ne-am gândit ca în această perioadă de pauză, ar fi interesant să vă prezentăm un original top al apariților în prima pagină, în poze și în titluri, a personalităților sportive, de la primul număr al ziarului nostru și până în prezent. Americanilor le-a ieșit pe primul loc Michael Jordan. Iată ce ne-a ieșit nouă:

APARIȚII ÎN POZĂ

1. JACKIE IONESCU 8
2-3. SORIN VLAICU, GHIȚĂ CHIMIUC 4
4-5. COCO DUMITRESCU, CAROL GAL 3
6-14. STELIAN ANGHEL, ILIE PĂTRUICĂ, VIOREL VIȘAN, TAVI ROȘCA, TITI VARGA, ADI CUZMANOVICI, IOAN POP, ADRIAN UNGUR, SANDU MARCĂ 2

APARIȚII ÎN TITLURI

1. JACKIE IONESCU 28
2. SORIN VLAICU 14
3. GIGI DOMIDE 13
4. ADRIAN CHISELIȚĂ 12
5. ADRIAN CUZMANOVICI. 11
6-7. COCO DUMITRESCU, COSTICĂ RĂDULESCU ... 10
8-10. AUREL ȘUNDA, GIGI BORUGĂ, GHIȚĂ CHIMIUC 8

Clubul sportiv U.T.A. pune la dispoziția celor interesați apărători tibie, pentru copii și juniori, la prețul de 1.840 lei perechea. Informații, zilnic, la sediul clubului din Arad, Calea Aurel Vlaicu nr.36, tel. 0966 - 44158 sau 41927

HANDBAL

A - FEMININ

HANDBALUL TIMIȘOREAN UMILIT DE ORGOLII LOCALE

"U" TIMIȘOARA - ȘUIORUL CONSTRUCȚII BAIA MARE 19-27 (9-14)

Au înscris pentru "U" Torjoc 6, Tudose 5, Zaha și Văipan câte 3, Casian și Antoneag câte 1, iar pentru Baia Mare Stecz 7, Ghinda 5, Pop 4, Pașca, Feier și Azoiței câte 3, Sebeștean și Buceschi câte 1.

Într-o atmosferă tensionantă și în prezența a aproximativ 100 de bodyguarzi, solicitați de echipa gazdă pentru a preîntâmpina un preconizat scandal, s-a desfășurat cea de-a treia etapă a campionatului feminin. Din fericire scandal n-a fost, dar evoluția din teren a echipei locale și scorul final a lăsat un gust amar tuturor iubitorilor de sport din sala "Olimpia". A existat o singură zvâcnire de orgoliu a gazdelor la începutul reprizei a doua când scorul ajunsese în min. 34, 18 - 15, dar atât.

Singurele bucuroase de înfrângerea gazdelor (în afara oaspetelor) au fost jucătoarele antrenate de Constantin Jude, care au avut o duminică plină de satisfacții.

Curioasă prezența arbitrului bucureștean Popescu, delegat de FRH ca observator și în același timp având împuternicirea aceleași federații să limpezească situația existentă în oraș, legată de numele echipei! Oare mai era nevoie din moment ce, prin adresele numărul 24 și 25 din 27 ianuarie 1994 trimise de federație OJTS-ului Timiș și clubului "Universitatea", lucrurile erau deja limpezi?

Fiind în posesia mai multor documente oficiale, înaintate de factorii implicați în diferend, am să încerc să fac un mic istoric, într-o ordine strict cronologică. Îi rog pe cei care vor citi aceste rânduri să fir convinși că totul este analizat obiectiv și nepărtinitor, având în vedere că nu numele echipei contează în acest moment, ci perspectivele sumbre ale ei.

Prin adresa no. 678 din 23-XI-1993 emisă de OJTS Timiș, clubul "Universitatea" este înștiințat că prin hotărârea acestuia și a AS AEM, FRH a aprobat transferul echipei feminine la AS "POLI" Timișoara.

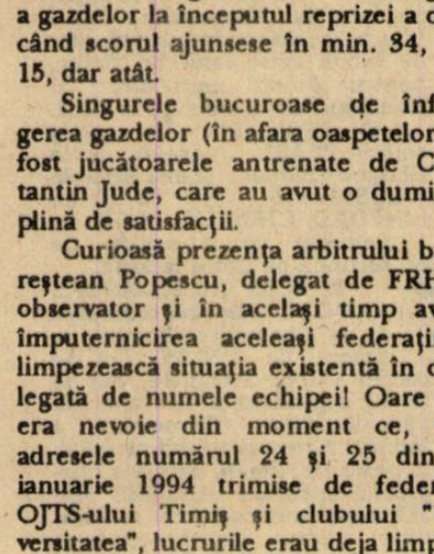

Conducerea clubului "U" este stupefiată. De ce? În primul rând ea nu știa nimic de acest transfer.

În al doilea rând prin adresa no. 33/2-XI-1993 AS AEM anunța clubul "U" că: "Având în vedere că AS AEM nu mai poate sprijini material secția de handbal, suntem de acord a vă transfera dreptul de patronaj și implicit, cele de a opta pentru orice fel de fuziune pe care îl considerați necesar" semnat director general economist Cernei Nicolae și președinte al AS ing. Sergiu Grünberg.

În 6-XI-1993 prin adresa nr.36 înaintată de AEM FRH-ului sub semnătura domnului Sergiu Grünberg se arată printre altele: "În luna noiembrie 1993 conducerea tehnică a echipei "U" împreună cu dl. președinte a OJTS Timiș au solicitat AEM-ului o adresă prin care aceasta se declară de acord cu schimbarea numelui din "Universitatea" - AEM în POLI - AEM... .

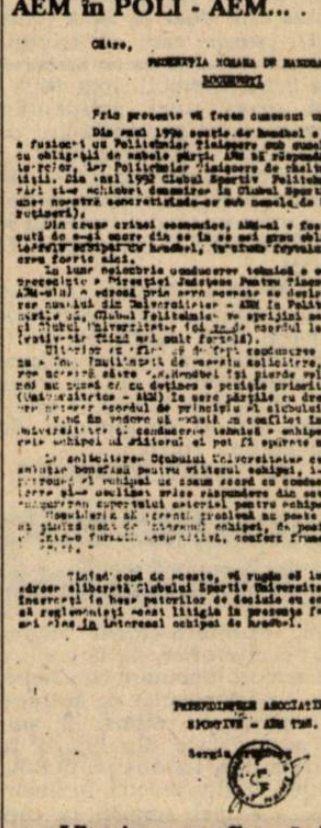

Ulterior am aflat că de fapt conducerea clubului Universitatea nu a fost înființată de această solicitare, situație în care scrisoarea noastră către FRH își pierde valabilitatea, întrucât noi nu numai că nu deținem - poziție prioritară în această fuziune, în care părțile au drepturi egale, dar oricum era necesar acordul de principiu al clubului Universitatea. La solicitarea clubului Universitatea, care avea în vedere o soluție benefică pentru viitorul echipei, i-am cedat drepturile de patronaj al echipei de comun acord cu conducerea intreprinderii AEM..."

După aceste două adrese înaintate de AEM către FRH apare o a treia care le infirmă pe primele, din care reiese că AEM este de acord cu schimbarea denumirii. Adresa era semnată în numele domnului Grünberg, deci un fals!

Față de această situație domnul Grünberg ia atitudine, înaintând clubului Universitatea adresa nr. 55/ 22-I-1994 care sună astfel:

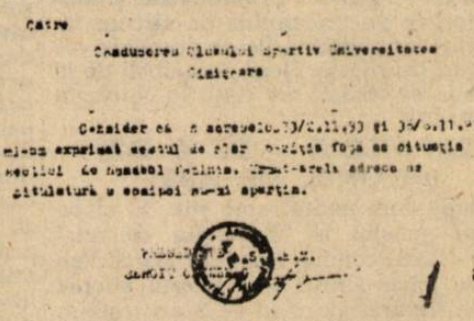

"Consider că în adresele 33/ 2-XI-1993 și 36/ 6-XI-1993 mi-am exprimat destul de clar poziția față de situația secției de handbal feminin. Următoarele adrese de titulatură ale echipei nu-mi aparțin".

Campionatul este început de POLI, care joacă prima etapă cu FIBREX Săvinești. A doua o joacă "U" în urma deciziei FRH.

Această decizie este întărită prin adresa 24/ 27-I-1994 către OJTS Timiș în care se spune:

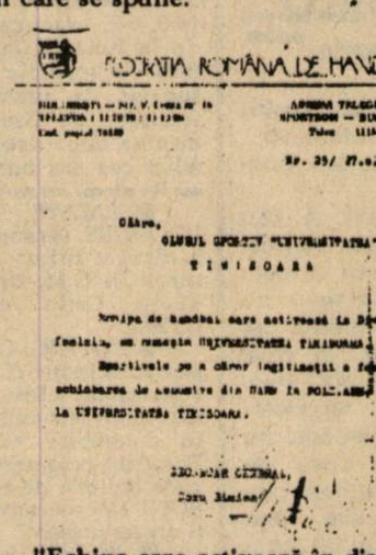

"Echipa care activează în divizia A este "Universitatea Timișoara" deoarece:

- AS POLITEHNICA <<Traian Vuia>> este o grupare sportivă fără statut și fără să figureze în evidențele MTS/DS

- AS POLITEHNICA "Traian Vuia" este o unitate sportivă necunoscută de Ministerul Învățământului conform adresei nr. 25270/ 27-I-1994.

- Nu a fost cerut acordul clubului Universitatea, respectiv Ministerului Învățământului, prin Federația Sportului Universitar (așa cum specifică statutul FRH în art. 43)

- Întrucât, ca răspuns la cererea FRH prin adresa nr. 13/ 20-I-1994, OJTS Timiș lasă la latitudinea clubului sportiv Universitatea Timișoara să stabilească numele propriei sale echipe."

Și pentru ca lucrurile să fie și mai clare tot FRH înaintează și clubului Universitatea adresa nr. 25/ 27-I-1994 în care se spune:

"Echipa care activează în divizia A feminin se numește "Universitatea Timișoara". Sportivele pe a căror legitimații a fost operată schimbarea de denumire din "U" - AEM în "POLI" - AEM vor activa la Universitatea Timișoara". Cu toate acestea sportivele sus menționate au preferat să stea în tribună și să se bucure de dezastrul din teren.

Trebuie să știe că handbalul timișorean are mare nevoie de ele. Unele dintre ele sunt studente la Universitate, față de care au anumite obligații.

Majoritatea sunt tinere și talentate. Este păcat să se piardă datorită orgoliilor uneia sau altora. Ele sunt principalele victime ale acelor orgolioși. Sunt necesare discuții fără patimă la care să participe părțile în conflict, OJTS, foști handbaliști și antrenori și chiar mass-media și să se găsească o soluție menită să îndrepte răul actual. Nu este normal, de exemplu, să existe CS Universitatea, AS Politehnica, Agronomia sau Medicina. N-ar fi oare normal ca sportul universitar timișorean să se unească sub o singură denumire: Clubul Sportiv Universitar Timișoara?

B.GRIGORE

BASCHET

MASCULIN - DIVIZIA A:

ÎNVINGĂTORII LUI DINAMO, SURCLASAȚI

UNIV. ELBA TIMIȘOARA - IVEX CRAIOVA 97-79 (53-40)

După ce fetele ne-au dezamăgit, iată că băieții s-au impus categoric în fața craiovenilor (singura echipă ce a învins-o pe Dinamo Buc., în acest campionat), câștigând mai lejer decât arată scorul. Buni în apărare, buni în atac, elevii lui Mihai Bolcu au avut momente în care au zburdat practic pe teren, nelăsând nici o șansă oltenilor. De la oaspeți am remarcat jocul foarte bun a lui Gorșkov, autor a 22 puncte. Meciul derulându-se într-o singură direcție, mă scutește de alte comentarii. Bun arbitrajul cuplului clujean I. Georgiu și M. Cîmpan. Au marcat: **Ionescu 27, Scobai 20, Bicov 20, Bota 14, Ciosici 9, Bobroczky 5, Constantin 2, respectiv: Gorșkov 22, Sfătescu 14, Nicolae 14, Mătăsaru 10, Kartavie 6, Șarla 5, Surdu 4, Grigorie 2, Căprărescu 2.**

Celelalte rezultate: SOCED - Dinamo 77-91, Farul - Sportul 62-54, Brașov - Sibiu 84-89, Oradea - Cluj 72-76, Steaua - Rapid amânat.

1. Dinamo	14	13	1	1270 - 974	27
2. Cluj	14	11	3	1090 - 966	25
3. U ELBA	14	9	5	1201 - 1135	23
4. Sibiu	14	9	5	1191 - 1118	23
5. Steaua	13	9	4	1108 - 1057	22
6. Farul	14	7	7	1074 - 1137	21
7. IVEX Crai.	14	7	7	1133 - 1138	21
8. SOCED	14	6	8	1061 - 1042	20
9. Sportul	14	4	10	1016 - 1138	18
10. Rapid	13	4	9	970 - 1015	17
11. Oradea	14	3	11	1003 - 1122	17
12. Brașov	14	1	13	971 - 1274	15

MIRCEA COSMA

FEMININ - DIVIZIA A:

REVIN VREMURILE LUI FRED & BARNEY

UNIV. TIMIȘOARA - B.C. ARAD 56-78 (37-47)

Clubul Universitatea a cerut FRB amânarea acestei partide, având opt jucătoare bolnave, în urma deplasării de săptămâna trecută, de la Rm. Vâlcea. Deplasarea s-a făcut cu un autocar de pe vremea lui Fred și Barney prin care bătea vântul din toate direcțiile. Cred că în această deplasare se cuvenea să fie invitați și cei ce au achiziționat acest mijloc de transport. În fine, FRB, "intransigentă" cum o știm, nu a aprobat amânarea partidei. În atare condiții, timișorencele nu au făcut față fetelor din Arad decât zece minute, când scorul le-a fost chiar favorabil: 22-20. Din min. 11, arădencele se instalează la cârma jocului. Cu Ciupe cea mai bună de pe teren, Brosovsky omniprezentă și L. Nițulescu în mare vervă, arădencele s-au desprins în forță, terminând la pas, cu o victorie pe deplin meritată. Au arbitrat execrabil (fără să influențze însă rezultatul) cuplul R. Ionescu (Craiova) și R. Micle (Baia Mare). Au marcat: **Gal 31, Antal 15, Mihai 8, Farago 2, respectiv: Ciupe 21, Brosovsky 21, L. Nițulescu 15, Buruzs 6, Nastor 5, Metzger 4, A. Nițulescu 4, Iambor 2.**

Celelalte rezultate: Voința - Târgoviște 71-54, Rapid - Someșul 68-62, Crișul - Brașov 64-76, Olimpia - Sportul 61-75, Cluj - Vâlcea 74-43.

1. U Cluj	17	15	2	1301 - 917	32
2. BC Arad	17	12	5	1308 - 1062	29
3. Brașov	17	12	5	1355 - 1074	29
4. Dej	17	10	7	1123 - 1174	27
5. Târgoviște	17	9	8	1167 - 1170	26
6. Rapid	17	9	8	1155 - 1148	26
7. Sportul	17	7	10	1111 - 1159	24
8. Voința	17	7	10	1085 - 1148	24
9. Crișul	17	6	11	1057 - 1232	23
10. Rm Vâlcea	17	5	12	1105 - 1212	22
11. Timișoara	17	5	12	1074 - 1220	22
12. Olimpia	17	5	12	1027 - 1352	22

MIRCEA COSMA

APS - DIN NOU LA DRUM

Bun. "România Mare" n-a fost. "Politica" n-a fost. "Mesagerul Transilvan" n-a fost. "A Het" n-a fost. "Adevărul de Arad" n-a fost. "Renașterea Bănățeană" n-a fost...

Nici nu ne așteptam...

Și totuși, adunarea generală a Asociației presei sportive a avut loc. Dar, n-a fost să fie un moment de răscruce între ceea ce s-a petrecut până acum în branșă și ceea ce s-ar dori să fie pe mai departe această asociație. Nici vobă. Tipologia vechilor ședințe a fost respectată întrutotul, atât din partea prezidiului, cât și din partea auditorului. Cu mici excepții. Ca: n-am reușit să... cu toate că... trebuie să recunoaștem că... ne însușim...

CÂINII LATRĂ, CARAVANA TRECE...

de Miki Junea

ne angajăm... neajunsurile au venit de la... au existat ziariști agresați, dar ce să facem noi?... nu putem să... ne este greu să... să sperăm că... ne manifestăm optimismul... și contăm pe... etc... etc...

Sigur că așteptam să fie rostite multe oțuri. A fost foarte greu într-o atmosferă bulversată tot timpul de foșgăit de ziare, de torpile precum: "hai că pierdem timpul", "ce ne-ntindem atât", de parcă i-ar fi obligat cineva pe respectivii să vină la o ședință care-i privea în modul cel mai direct posibil! O dată la patru ani! Dar, în asta constă pologia și psihicul ședințelor de pe la noi. Neschimbate cu nimic față de tipicul clasicelor, vestitelor adunări de partid. Enervante pentru auditoriu, plictisitoare și târâgănate pentru prezidiu. Care prezidiu, în cazul de față, se și grăbea să predea ștafeta, întrucât simțea clar consecințele inactivității și mai mult, aversiunile deja consacrate în presa sportivă, pe care nu le-a putut controla în nici un fel, darmi-te să le pună capăt!

De fapt, APS-ul n-a făcut mai nimic în acești ultimi patru ani. Cu excepția înlesnirii accesului pe stadioane și în săli de sport, cu răscumpărarea de rigoare din partea beneficiarilor - i-am numit pe ziariștii sportivi, datorită achitării cotizației. În rest, au fost agresați ziariști dar nimeni nu a luat nici un fel de atitudine, în afara boicotării respectivelor stadioane. Acreditările la competițiile internaționale nu țin cont de APS ci de simpatiile politice sau nu, dar sigur, de mentalitatea noastră, interesat levantină, pentru că, dacă mâine s-ar schimba guvernul și m-aș trezi cu vreun neam consilier pe sus, foarte sus, pot eu să fiu redactor la gazeta de perete a țapinarilor de la Bocsig, cert e că obțin acreditarea la mondiale!!!

Și așa mai departe, pentru că, după cum îmi spunea vechiul meu "prieten", trecut, de voie, de nevoie, prin toate culorile spectrului, fie că i-a trebuit casă, fie servici, fie butelie, fie telefon, fie..., "fiecare om are un preț" - spune el. Depinde cât de ridicat este palierul. Sau, după cum îi dictează interesele. Și totuși, îndrăznesc să cred că actualului birou APS îi putem pretinde mai mult. Poate că este un birou mai puternic și mai credibil... un birou în care Cristian Țopescu și Nicolae Secoșan au refuzat funcția de președinte.... adică, în afara lor mai există destulă credibilitate și în orice caz, destulă aplecare la problemele breslei. Care, sunt ele destule și evident datoare a contrabalansa rușinea și ridicolul acreditărilor pentru World Cup, cu toată proverbialitatea ieșirii noastre în lume, decursă din această comedie. Care comedie, la noi să nu mai fie!

TENIS NIMIC NOU PE FRONTUL DE LA ANTIPOZI

Cel puțin, spectatorii primului turneu de Grand Slam din '94, de la Flinders Park din Melbourne, au stat la soare și au văzut la lucru doi capi de serie și mari campioni: STEFFI GRAF și PETE SAMPRAS. Chiar dacă "este cel mai greu turneu din cele 4 mari, căci este foarte cald și uscat, și efectiv nu poți respira", dixit Sampras, distracția a meritat: 460.000 dolari australieni, premiul germancei, și 700.000 al americanului. Graf s-a distrat chiar atât de tare, încât după finala de 57 de minute cu Arantxa Sanchez (6-0, 6-2, exact ca și în finala lor de la Roland Garros 91, atunci însă cu spaniola la catedră), a sugerat ca următoarele finale feminine de Grand Slam să se dispute după sistemul bărbaților, adică cea mai bună din 5 seturi. Oricum, a fost a 15-a victorie în cele 22 de finale de Grand Slam disputate în cariera sa, al 4-lea triumf consecutiv în Grand Slam, și a 4-a victorie la Melbourne. Una mult prea clară, în condițiile în care Seleș își vindecă încă traumele, Sanchez mai pierde o finală australiană (în '93, la Seleș), Sabatini este la al 28-lea turneu consecutiv fără victorie, iar Mary Pierce este încă o speranță, singura pată de culoare fiind Japangirl Kimiko Date, prima semifinalistă de Grand Slam după 21 de ani din țara samurailor.

La băieți, australienii au văzut prima finală All American după 12 ani: Sampras - Todd Martin 7-6, 6-4, 6-4. A fost a 3-a victorie în GS pentru no. 1 mondial (Sampras este doar al 8-lea tenisman din istorie care să triumfe în succesiunea Wimbledon - Flushing Meadows - Melbourne), respectiv prima finală pentru "intrusul" Martin, care nu știu dacă acum mai crede atât de mult în parola cu visurile care sunt mult mai puternice decât faptele. Acum, când cupele și banii s-au decernat, iar Flinders Park s-a golit, rămâne pe tapet doar declarația lui Becker, cu tenismanii de top și dragostea lor de droguri, chestie mușamalizată însă de boss-ii tenisului, tocmai pentru a nu speria sponsorii, care s-ar putea retrage. Să aibă oare Boris dreptate? Oficialul Brian Tubin spune că nu: "Becker declară lucruri iresponsabile, fără acoperire!" Păcat de micuțul Noah-Gabriel să aibă așa un tată... iresponsabil!

■ MIHAI COMȘULEA

CIUGULIND DINTR-O SĂPTĂMÂNĂ

■ RALLYE. FRANCOIS DELECOURS (Franța/Ford Escort) a câștigat prima etapă a noului sezon în C.M. de raliuri, de la Monte Carlo, cu timpul de 6:12.02.

■ DOPING. Campioana europeană la înot SYLVIA GERASCH (Germania) a fost descoperită pozitiv la un test anti-doping realizat în noiembrie '93, cu cocaină. Totodată, cosgetenul ligii profesioniste italiene de baschet, MARIO BONI (Montecatini), a fost testat și acesta pozitiv.

■ RUGBY. 5 jucători "Wallabies" (numele echipei Australiei - campioana mondială en-titre), printre care celebrii DAVID CAMPESE și TIM HORAN, au fost suspendați până la 1 aprilie și amendați, de către Federația Australiană, pentru întârzierea cu care s-au prezentat la prima adunare pe '94, de la Sydney.

■ FOTBAL. RUSIA a plecat în turneul amical în S.U.A. și Mexic, fără 14 din vedetele sale rebele de peste hotare, în frunte cu YURAN, MOSTOVOI, SHALIMOV și DOBROVOLSKI, care au declarat că nu vor mai evolua pentru țara lor până când actualul manager, Pavel Sadyrin, nu va fi înlocuit cu "fostul", Anatoli Bișoveț. Înlocuitorii lor autohtoni nu sunt însă o certitudine pentru World Cup, ușa fiindu-le deschisă rebelilor, dacă, bineînțeles, își vor schimba opinia, au menționat oficiali ai federației ruse.

Duminică, la Seattle: SUA - RUSIA 1-1 (0-0): Lalas (85') - Radcenko (52).

■ Amicalul GERMANIA - ANGLIA se va disputa în aceeași dată (20 aprilie - ziua de naștere a lui Hitler), dar nu la Hamburg, ci pe "Olimpic"-ul berlinez.

■ Goal-keeper-ul Norvegiei, ERIC THORSVEDT (Tottenham), va fi indisponibil circa două luni, în urma unei accidentări la ligamentele genunchiului drept. Datorită accidentărilor atacanților, Tottenham l-a achiziționat pentru 250.000 lire sterline pe internaționalul israelian RONNIE ROSENTHAL, de la Liverpool.

■ La 12 martie, la Fulerton (California), a fost perfectat un amical SUA - COREEA DE SUD, încasările fiind donate sinistraților cutremurului de la Los Angeles.

■ BOBBY ROBSON este noul antrenor al campioanei Portugaliei, F.C. Porto.

■ TERRY VENABLES (51 ani, ex-internațional englez la toate nivelurile, de la copii până la seniori, debutant cu Chelsea, și cu 4 performanțe ca antrenor: a promovat în numai 2 ani pe Crystal Palace din liga a 3a în prima ligă, i-a dus pe Q.P.R., pe atunci în liga a doua, în finala din '82 a Cupei Angliei, a câștigat Primera Division cu Barca, după o "secetă" catalană de 11 ani, și a câștigat Cupa cu Tottenham în '91) este noul antrenor al naționalei Angliei, iar JOHN TOSHACK al Țării Galilor, cu toate că acesta va rămâne în continuare managerul lui Real Sociedad.

■ Brazilianul ANDERSON DA SILVA a marcat ambele goluri pentru Marseille în meciul derby din Franța: 2-1 cu Monaco. Eliminat: Angloma (OM).

■ UEFA a suspendat pe o perioadă de un an echipa bulgară BOTEV PLOVDIV din orice competiție europeană inter-cluburi, aceștia făcându-se vinovați de mituirea unui oficial la meciul din turul I al Cupei UEFA, cu Olympiakos Pireu.

■ Pagubele în valoare de peste 20.000 lire produse în ultimii 2 ani de fanii lui Celtic la stadionul lui Glasgow Rangers, Ibrox Park, cu ocazia derby-urilor Rangers - Celtic, l-au determinat pe boss"-ul Rangersilor, David Murray, să suspende orice vânzare de bilete către fanii lui Celtic, pentru ultimul meci direct al sezonului, din aprilie, de la Ibrox.

■ ATLETISM. În meciul amical PEARL, inter-țări, de la Glasgow (indoor): Marea Britanie - RUSIA 115 - 138. Pe 60 m, LINFORD CHRISTIE (6:57) l-a devansat cu o sutime de secundă pe Colin Jackson.

■ SCHI KJETIL-ANDRE AAMODT a câștigat coborârea de la Chamonix (Franța) cu timpul de 1:58.35. Tot în cadrul Cupei Mondiale, dar la femei, coborârea de la Garmisch-Partenkirchen (Germania) a îndoliat lumea sportului mondial: la peste 100 km/h, multipla campioană austriacă ULRICHE MAIER a pierdut controlul schiului drept, a căzut, oprindu-se într-un parapet și suferind groaznice accidentări la spate, gât și cap, unde a fost lovită de clăparul drept. După jumătate de oră de prim-ajutor administrat pe pârtie, Maier a fost transportată cu elicopterul la spital, unde a murit peste câteva ore, sâmbătă, la ora României 19:20. Maier a fost prima campioană mondială la "super-G" din istoria schiului feminin (în '89, la Vail - Canada), când era însărcinată în luna a doua cu micuța Melanie, și campioană mondială la slalom super-uriaș (în '91, la Saalbach). Tragica contabilitate a schiului a adus la 12 numărul schiorilor morți în coborâri, după război. ULRICHE MAIER (1967 - 1994).

ZIG-ZAG

O PERECHE PERFECTĂ

"Nu trebuia să am grijă de cealaltă zonă a terenului. Era ca și când aș fi jucat un meci de simplu. Eu și Tony ne înțelegeam perfect." Aceasta a fost cheia succesului de la finele anilor '60, care le-a adus cele 12 titluri de Grand Slam și glorie eternă în Australia, pentru **John Newcombe și Tony Roche**, un cuplu de aur al tenisului. Care i-a reunit din nou. De data aceasta, în calitate de căpitani nejucători ai echipei de Cupa Davis a Australiei. Post rămas vacant la 5 decembrie '93, când, la Düsseldorf, după finala Germania - Australia (4-1), Neil Fraser și-a prezentat demisia, la capătul a 23 de ani (!) la cârma cangurilor. Și cum Salatiera n-a mai poposit la Antipozi din '86 (victorie împotriva Suediei, la Melbourne), iar noua ediție bate la ușă (meci cu Rusia, la Moscova, în luna martie), noua numire a fost binevenită, așa cum gândește dealtfel și Roche: **"Recent, cineva s-a exprimat din întâmplare despre un cuplu Newcombe-Roche, la cârma echipei Australiei. Iar eu am pus mâna pe telefon, gândindu-mă ce idee excelentă este, și l-am sunat pe John. Căci experiența noastră poate fi hotărâtoare pentru viitorul echipei."** La drum!

ÎNAPOI ÎN ASIA, NICIODATĂ!

Geografic, Israelul este situat în Asia Mică. Fotbalistic însă, a trecut... Marea Mediterană, și a devenit membră a UEFA, la Manchester, odată cu tragerea la sorți a grupelor preliminare ale lui Euro '96. Fiind pentru prima oară într-o bătălie pentru calificarea la un turneu final european, Gavriel Levi, vicepreședintele federației de la Tel Aviv, a mai aruncat o ultimă privire în urmă: **"Chiar dacă situația politică va deveni favorabilă, nici nu ne gândim să ne mai întoarcem vreodată în Asia. Noi dorim să stăm în Europa, unde ne chinuim să intrăm dealtfel de 15 ani. Am progresat enorm și ne-am schimbat mentalitatea, ceea ce ne bucură foarte mult. Cu toate că nu am jucat destul, victoria cu 3-2 de la Paris, împotriva Franței, și acel 1-0 al lui Maccabi Haifa la Parma, nu au fost simple accidente, ci dovezi ale progresului, incontestabil al fotbalului în Israel. Dealtfel, noi ne punem mari speranțe în foarte talentata echipă under-21".** Iar apoi, o privire în viitorul imediat: **"Grupa 1 este foarte dificilă, dar momentan, dorim să mai învățăm și să progresăm, și, cu siguranță, cândva vom obține și noi calificarea."**

ÎN PATRIA VIKINGILOR

După Oslo 1952, Olimpiada albă va poposi a doua oară în patria vikingilor, în perioada 12-27 februarie, la Lillehammer. Și pare a fi un popas de referință: într-un 1994 declarat de președintele C.I.O., Juan Antonio Samaranch, **"Anul internațional al spațiului și al culturii olimpice"**, jocurile norvegiene vor fi mai tehnicizate ca niciodată. IBM-ul va veni cu inovații care vor permite oricui, care asistă, spre exemplu, la întrecerile de bob, să afle ultimele știri de la restul întrecerilor, care vor pune la dispoziția ziariștilor date biografice foarte complete ale tuturor sportivilor, și care vor ajuta organizatorii cu date administrative și orice mișcare din satul olimpic. KODAK-ul va pune la dispoziție kilometrii întregi de filme color, iar RANK XEROX va asigura peste 17 milioane copii (9 milioane ziariștilor). Menționând că s-au eliberat circa 6000 de acreditări (vor fi prezenți 650 fotografi), că micuțul Lillehammer va avea 2200 locuri cazare și că s-au adunat fonduri de 4 milioane coroane pentru Sarajevo, putem spune că vikingii au făcut deja o treabă execelentă. Și că sunt originali: flacăra olimpică va fi purtată, printre altele, și într-un zbor de pe trambulina de sărituri cu schiurile, iar podiumurile de premiere vor fi cuburi de gheață. Doar porumbeii de la deschiderea oficială vor lipsi. În Norvegia e totuși frig.

TRAPATTONI - DE 6 ORI BALONUL DE AURI

După cum multă lume știe, în clasamentul general al "Balonului de aur" (1956 - 1993) conduc olandezii Marco Van Basten, Johan Cruyff și francezul Michel Platini, fiecare obținând de 3 ori trofeul. Ceea ce însă mai puțini știu, este faptul că într-un original clasament al antrenorilor echipelor unde au evoluat laureații revistei "France Football", conduce detașat **Giovanni Trapattioni**, 6 dintre elevii lui câștigând mult râvnitul trofeu. Aceștia sunt: Paolo Rossi (Juventus Torino, 1982), Michel Platini (Juventus Torino, 1983, 1984, 1985), Lothar Matthäus (Inter Milano, 1990) și Roberto Baggio (Juventus Torino, 1993). Pe locul doi figurează tot un antrenor italian, Arrigo Sacchi, 3 dintre elevii actualului "commissario tecnico" al naționalei azzurre, obținând "Balonul de aur": Gullit (Milan, 1987), Van Basten (Milan, 1988 și 1989).

BAGGIO A SPART GHEAȚA, CU CAPULI

Deși nu a cucerit încă nici un titlu de campion al Italiei, Roberto Baggio a devenit cel mai prolific dintre jucătorii aflați în activitate, în tumultuosul "Calcio", înscriind în cele 205 partide disputate pe scena primei divizii, 104 goluri. Fără a câștiga încă titlul de golgeter, Roberto i-a depășit pe "giganții" Platini (68 de goluri pentru Juve), Maradona (81 de goluri pentru Napoli) și Van Basten (90 de goluri pentru Milan). Ceea ce mai puțin știu, este faptul că decarul lui Juve nu a reușit, până duminică, să marcheze vreun gol cu capul! Cele 103 goluri marcate, înaintea meciului cu Foggia, au fost realizate astfel: 56 din acțiune (47 cu piciorul drept, 9 cu stângul), 39 din penalty și 8 din lovitură liberă. În minutul 79 al jocului cu squadra lui Zeman, mingea lobată de Ravanelli, peste portarul Mancini, a întâlnit bara și a căzut la un metru în fața porții, de unde Baggioa expediat-o, cu capul, în plasă! O simplă formalitate deci, dar cu o semnificație deosebită.

ZIG-ZAG

PRIMA DECAPITARE A ANULUI. DUPĂ DEMISIA PREȘEDINTELUI GLORIEI:

MARIUS POPESCU LA TIMIȘOARA SAU CARANSEBEȘ?

SPORT vest

● Anul IV Nr. 5 (109) ● 8-14 Februarie
Apare marți ● 8 pagini ● 100 lei

■ MAGNET ■ MAGNET ■ MAGNET ■ MAGNET ■

MARIUS POPESCU: Noaptea poate fi un sfetnic bun"

POLI ÎNTRE DEZORIENTARE: COSTICĂ ȘTEFĂNESCU ȘI DEZINFORMARE: TOMA DOBÂNDĂ

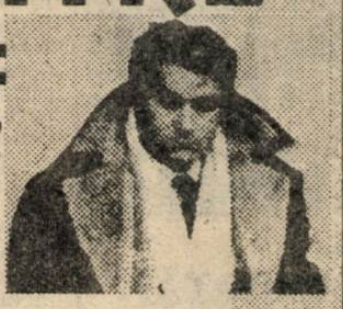

PALCU ȘI KOCSIS MUTĂ TRIBUNALUL MUNICIPAL ÎN ARADUL NOU?

EMANOIL GHERGHEL ÎN CĂUTARE DE BANI (pentru fotbal, în Arad)

DACICA A FOST JUNIORUL LUI GHIȚĂ CODREANU

VOCEA PORUMBELULUI OBSEDAT

(nu iese fum fără zvon nici într-o... "parte a presei")

● Deci suntem acuzați de destabilizarea clubului Poli. Doar a anumită parte a presei. Bun, sloganul ăsta l-am mai auzit. Mă surprinde însă că, de această dată, chestia vine de la antrenorul principal al lui Poli. Păi bine, domnule Ștefănescu, din cauza presei e Poli pe locul 17? ● Și, ca să nu se spună că am ceva cu Poli, le dau o informație. Fresh! O armată de sponsori din Arad s-au hotărât să pună mână de la mână și să adune ceva lovele pentru a oferi o primă suplimentară jucătorilor de la UTA în prima etapă de la Timișoara. În caz de rezultat favorabil. Al UTA-ei, bineînțeles. Uuhh! Mă trec fiorii... ● Și tot apropo de Poli. Un vechi drucker, amic de-al meu, mi-a sugerat ceva zilele trecute, aruncându-mi: **"Bă Ionică, de ce nu propui tu, în foaia aia a ta, ca Poli să-și schimbe numele? În Poli Gloria!"** Păi nici nu-i departe de adevăr amicul ăsta al meu. Că directoru' Mândru l-ar fi dat și pe Iulică Pătru, pă gratis, lui Poli. Da' Ștefănescu a zis că-i bătrânl? De parcă face la Timișoara echipă de perspectivă! Bafta lui e că-i Cioroianu tânăr... ● Da' dacă mă iau după un zvon teribil, aș putea spune că mai degrabă se poate spune Gloria Poli!! Cică Marius Popescu este dorit în conducerea timișorenilor! Îi tare zvonu', nu? Da' vă spun altă chestie care nu-i zvon. Lui Marius Popescu i s-a propus conducerea echipei Vega Caransebeș! Ce staff în C ! M. Popescu, C. Rădulescu, N. Chiriță și magnatul E. Bojin. Iar mă trec fiorii... ● Conducerea CFR-ului se ocupă în mo lăudabil de ridicarea nivelului suporterilor săi. Și s-a gândit ca, în locul clasice or pungi, în care tot n-ai ce băga, să ofere, tuturor celor care au fost sâmbătă la meciul cu Universitatea Craiova, câte o cărțulie!? ● By the way, câinele care a intrat pe terenul CFR-ului în repriza a doua a me ului amintit era adjunct de-al meu. L-am trimis să "simtă" jocul, că eu, pe tabelă, unde m-am cuibărit, eram departe. Și n-aveam cum să-mi ciulesc urechea. Da' el, adjunctul, a "înregistrat" înjurăturile cu care o parte (mă obsedează cuvântul) a spectatorilor îl gratificau pe Cristescu. Fără motiv. Asta apropo de nivelu' de cultură. ● După părerea arbitrului divizionar Ioan Mureșan, un cercel în urechea unui fotbalist poate un obiect periculos pentru integritatea corporală a adversarilor!? Și l-a eliminat pe Furdui (posesor de cercel) la meciul UMT - Gloria. **"Atenzione Gigi Lentini!"** Se vorbește că "Muri" va deveni arbitru internațional..

■ ION GOLUMBU

BEBE BUCUR: "Nu poți fi poet când te lupți cu un boxer"

VICTOR ROȘCA: "Vârsta unui fotbalist nu se ia din buletin"

CAMERA ASCUNSĂ A LUI FOTOFUCHS

ROBERT BENCZIK ȘI... LIMUZINA PROPRIETATE PRIVATĂ!

TOMA DOBÂNDĂ NE ÎMBATĂ CU APĂ RECE

Pentru a nu fi acuzaţi că-i punem beţe-n roate lui Poli, în tentativa de salvare de la retrogradare, de multe ori, trecem sub tăcere anumite conflicte din sânul echipei. Şi, probabil, aşa s-ar fi întâmplat şi cu incidentul de la Herculane, când... n-am scris nimic.

Dar, Toma Dobândă, principalul secund de la Poli, ne asigura, cu un ton de reproş, la ultima conferinţă de presă, că-n lotul "albvioleţilor" domneşte super consensul antrenori-jucători. O fi super noţiunea de consens, în care principalul antrenor secund (TOMA DOBÂNDĂ) receptează un croşeu în bărbie de la un jucător, care-l face "afiş". Pe bară, în plin meci de verificare. Cu zeci de martori...

IONEL BOLOG

P.S.: Dle. Ştefănescu, nu o anumită parte a presei este vinovată că Poli se află pe locul 17...

TOT CE APARE ÎN ACEST COLŢ POATE FI FOLOSIT ÎMPOTRIVA CELUI CARE DECLARĂ

ROBI BENCZIK (uitându-se îngrijorat după Bugs Bunny): **"Nu am curaj să mai zic ceva, că apar, marţi, în VEST SPORT, cum că tânjesc după fotoliul lui Marius Popescu, la Gloria Reşiţa!"**

FĂRĂ ANESTEZIE SĂ INTRE PRESA-N TEREN

"O idee valorează mai mult decât un monument" - spunea cineva şi acest adevăr se verifică, mereu, în viaţă. Joi, 3 februarie, în vestiarul băieţilor, am luat loc cu toţii: jucători, antrenori, conducători, ziarişti. Fără să hiperbolizăm, a fost ceea ce se impunea de mult - o confruntare directă a tuturor celor care influenţează, într-o măsură mai mică sau mai mare, fotbalul timişorean de vârf, atât cât mai este. A lipsit doar beneficiarul, adică reprezentanţii puţinilor fani care au mai rămas în jurul echipei. Poate, cu altă ocazie.

Din start, presa a fost trasă de urechi pentru că ar încerca să suplinească lipsa cronicilor de meci printr-o agitaţie şi un scandal artificial create. Se vede treaba că poziţia echipei în clasament nu constituie un motiv serios de scandal, pentru conducerea tehnică. Nu trebuie făcute prea multe valuri, pentru că situaţia este confortabilă şi dătătoare de linişte. Că doar presa a adus Politehnica pe locul 17 (şaptesprezece) aşa că tot ea să o scoată sau... să-şi ţină gura. O concluzie se degajă tot mai clar: să intre presa în teren. Dincolo de aceasta, Costică Ştefănescu a apreciat drept realiste comentariile mass-mediei timişorene, vis-a-vis de prestaţiile din tur. Măcar atât.

Sorin Vlaicu s-a dovedit a fi, în mod natural, purtătorul de cuvânt al jucătorilor, fiind dealtfel cel mai curtat de întrebările ziariştilor. El a admis, cu fair play, că - acolo în teren, în timpul confruntării - jucătorii poartă pe umerii lor cea mai mare parte a răspunderii asupra rezultatului. S-a pronunţat şi o cifră, 70 la sută, oricum relativă dar ilustrativă. Cu sinceritate, Sorin a clasat-o pe Poli pe unul din locurile 4, 5 într-un imaginar top al primelor de joc. Şi atunci - întrebăm noi, cu naivitate - cine răspunde pentru diferenţa până la 17?! Având în vedere mentalitatea jucătorului român, echipierii lui Poli au recunoscut necesitatea cantonamentelor dinaintea meciurilor, însă nu mai lungi de o zi. Problema a mai fost discutată şi răsdiscutată în toamnă dar la vremea aceea jucătorii erau împotrivă. Se plângeau de o anumită oboseală psihică şi de stresul claustrării îndelungate. Conducerea se plângea şi ea de cheltuieli, în timp ce antrenorii îşi manifestau neîncrederea în seriozitatea jucătorilor. Probabil că soluţia unei singure zile este compromisul de care era nevoie. Discuţiile s-au ramificat spre multe subiecte, importantă fiind atmosfera de sinceritate care a stăpânit vestiarul. O atmosferă tonică, acum, cu mai puţin de trei săptămâni înainte ca Poli să reia bătălia pentru Liga Naţională. Şi, dacă nu altceva, poate că măcar s-a înţeles că cele patru aşa zise "tabere" care au fost joi la stadion vor, de fapt, acelaşi lucru.

IOAN DORIN VOINEA

RUDOTELU' SĂPTĂMÂNII

A fost o dată, ca nici o dată (că dacă n-ar fi, nu s-ar povesti), un meci de divizia B (pe atunci, acum A, sau liga a II-a), METALUL BOCŞA - GLORIA REŞIŢA. Ambele echipe aveau nevoie de puncte ca de aer (vorba poetului cronicar...).

Şi atunci, preşedintele Bocşei, Puiu Mischie, a dat telefon la Bucureşti, să afle cine-s arbitrii partidei. I-a răspuns chiar preşedintele Comisiei de delegări: ***"Nu ştiu brigada de la Bocşa, da' ţi-l dau la telefon pe Marius Popescu. Şi-ţi spune el!"***

Glasul Cişmigiului

● Săptămâna viitoare, va avea loc, la Judecătoria Sectorului 6 Bucureşti, un nou termen din procesul intentat de FRF (sau Mircea Sandu, nu se ştie precis) redactorului şef al revistei Presing (fostă "Săptămâna fotbalistică"). Reamintim că "acuzatorii" solicită daune materiale în valoare de 20 milioane lei, pentru că dl. Dumitru Vişan ar fi publicat în vară ştirea referitoare la cei 50.000 de dolari pe care Mircea Sandu s-ar fi lăudat că urma să-i plaseze arbitrului meciului de la Kosice. Dintre potenţialii martori ai dlui Vişan, senatorii Şerban Săndulescu şi Emil Tocaci au început să dea înapoi, susţinând că... nu l-au auzit pe preşedintele FRF amintind de respectivii dolari. Oricum, dl. Vişan, unul dintre cei şase "duşmani ai poporului", în viziunea FRF (ceilalţi cinci sunt: Sorin Satmari - "Ora", Lucian Oprea - "Expres Magazin" şi "Flacăra", Victor Niţă - "Ora", Constantin Stan - "Expres" şi Lucian Gheorghi - "Sport Vest" şi "Cotidianul") mai are un martor "beton", în persoana dlui. Bubu Sotir, preşedintele Ligii Fotbaliştilor Profesionişti. Acesta va depune mărturie împotriva lui Mircea Sandu, aşa că este posibil ca, acesta din urmă, să fie pus în situaţia de a nu putea conduce delegaţia română la "World Cup '94"!?

● Deşi nu se observă cu ochiul liber, în anturajul echipei naţionale mocneşte o situaţie încordată. Dinspre "stranieri" vin semnale care atestă această stare de spirit. Ultimele interviuri ale lui Ionuţ Lupescu şi Gică Popescu lasă să se întrevadă - Doamne fereşte! - posibile renunţări la solicitările echipei naţionale.

● Mult trâmbiţatele prime "substanţiale" pentru jucătorii care au contribuit la calificarea echipei României la CM '94, s-au dovedit a fi doar "propagandă ieftină". Jucătorii încă nu au intrat în posesia superbelor "Mercedesuri 220", promise de sponsori şi nici sumele în valută nu s-au acordat în conformitate cu contribuţiile fiecăruia la calificare. Cel puţin Săndoi şi Lăcătuş au fost păcăliţi, în stil mare.

● Mai mulţi conducători de club - cam aceia care obişnuiesc să lucreze în "cooperativă" - nu prea sunt de acord cu introducerea celor trei puncte pentru victorie şi schimbarea sistemului de retrogradare. Ei au anunţat că îşi vor retrage sprijinul acordat actualilor conducători ai federaţiei.

● Se anunţă furtună în presa sportivă. Între Ovidiu Ioaniţoaia şi patronul său de la "Sportul Românesc" există un conflict cronic. Redactorul şef, ar vrea să plece împreună cu 15 redactori la "Ultimul Cuvânt". Aici însă, nu poate fi primită întreaga "echipă", aşa că "ostilităţile" trebuiesc urmărite în continuare.

COCO CHANEL

ÎNTREBAREA CARE VINE MARŢI

Când la Poli se vorbeşte despre o anumită parte a presei, se referă la Vest Sport?

TROFEUL MASS-MEDIA

LUI MIKI JUNEA ÎI TREMURĂ PICIOARELE!

Vineri s-a disputat, în sala "Olimpia", partida restantă dintre GOLUMBU şi T.V.T. 1. Îmbinând pragmatismul italian, fineţea braziliană, jocul atletic al anglo-saxonilor şi nu în ultimul rând, explozia argentinienilor, la squadra bianca (noul echipament al viitorilor campioni, trezeşte invidia oricărui club profesionist) a dat un nou recital, impunându-se cu scorul de 5-1 (2-0). Au marcat: **Silviu "Suca" Florescu (2), Horst "Auge" Szeibert, Doru "Bigudiu" Suba şi Ionel "Mehala" Bolog,** respectiv **Ilie "Magic" Stepan.** Cei mai îngrijoraţi, au plecat din sală, spionii "Microfonului", Nicolae "Nixe" Secoşan şi Miki Junea.

În urma acestui rezultat, GOLUMBU, a trecut pe locul secund în clasament, cu 8 puncte. Mai sunt de jucat două restanţe: GOLUMBU - AGENDA şi F.C. TIMIŞOARA - AGENDA.

ION CUPENE

P.S.: Nu înţelegem atitudinea cel puţin ciudată, dinaintea jocului, a lui Miki Junea, care trebuie să priceapă că înainte de a fi managerul "Microfonului", este preşedintele de organizare al acestei competiţii.

AFIŞ * AFIŞ * AFIŞ * AFIŞ

VOR JUCA ÎN CONTINUARE

ASTRA cu: Saloma (9.02 - la Saloma); Saloma (12.02 - la Arad); Curtici (16.02 - la Curtici); Anina (20.02 - la Arad).

MOTORUL cu: Şoimii Lipova (9.02 - la Arad); Gloria Arad (12.02 - teren Gloria); Gloria Arad (15.02 - teren Motorul); Pecica (19.02 - la Pecica); Voivozi (20.02 - la Voivozi).

ŞOIMII TEXTILA cu: Deta (9.02 - la Timişoara); Şcoala Sportivă (12.02 - teren Şoimii); Elba (16.02 - teren Şoimii); C.F.R. Timişoara (19.02 - teren Şoimii); U.M.T. (22.02 - teren Şoimii).

DACIA cu: C.F.R. Timişoara (9.02 - teren Mehala); Elba (12.02 - teren Elba); Deta (14.02 - la Deta); U.M.T. (19.02 - teren Mehala); Auto F.Z.B. (23.02 - teren Freidorf).

■ MAGNET ■
S.R.L.
General manager
RICHARD ANDRESS
vest SPORT
Str. Paris nr 2A Timişoara
tel. 096/190656
Director onorific:
MARCEL TOLCEA

Redactor şef:
DUKI POPOVICI
Colectivul redacţional:
RADU SUCIU, SANDU USUSAN, OVIDIU PĂCURARIU, PETRU FUCHS, MIHAI COMŞULEA, SILVIU FLORESCU.
Colaboratori permanenţi:
BEBE GRIGORE, ŞTEFAN MARTON, DORU SUBA, GHIŢĂ OCHIŞOR, HORST SZEIBERT, MIRCEA COSMA, RAUL SPILLER, DAN GÂRLEA, BRANKO VUIN, DRAGAN NIKOLIC, DUŠAN KOLAŠINAC, GABI MĂNOIU.
Reporteri speciali:
IOAN-DORIN VOINEA, NELU SERE, LUCIAN GHEORGHIU, IONEL BOLOG
Tehnoredactare computerizată:
ZADITROM S.R.L. TIMIŞOARA
Tipar off-set:
"HELICON" BANAT S.A.

flash

COSTICĂ ŞTEFĂNESCU

"Postul lui Pătru e acoperit de Cioroianu"

Rep.: Meciul de verificare cu CSMR a fost util?

C.Ş.: A fost un meci de pregătire, noi aflându-ne încă în perioada de acumulări. Pe lângă programul de pregătiri zilnic, susţinem şi o serie de meciuri amicale, în scopul de a fixa un "11" de bază şi de a îmbunătăţi jocul, mai ales din punctul de vedere al concepţiei de joc. Pentru perioada în care ne aflăm, fiind al patrulea meci de pregătire, el şi-a atins scopul.

Rep.: Cum apreciaţi "gestul" Gloriei din Reşiţa de a ceda, după Marcă, pe ceilalţi doi cei mai buni jucători, Marcu şi Manole?

C.Ş.: În virtutea unei prietenii la nivelul conducerii celor două cluburi, s-a ajuns la această situaţie, pentru care noi, sigur că, mulţumim clubului Gloria Reşiţa care, într-adevăr, s-a despărţit de cei mai buni jucători ai săi. Poate şi datorită faptului că au renunţat la promovare, un loc trei sau şase fiindu-le, acum, indiferent.

BOIŢ - ŞTEFĂNESCU, un cuplu, cel puţin, încruntat...

Rep.: Ce părere aveţi de cei doi noi veniţi?

C.Ş.: Ei sunt doi jucători cu calităţi, care au deja o experienţă la nivelul diviziei A şi tocmai de aceea eu îmi pun mari speranţe că vor deveni titulari la Poli. Ţinând cont de calităţile lor tehnico-tactice dar şi de caracter. Sigur că au un handicap acum, fiindcă perioada de pregătire au făcut-o cu Gloria, iar din punct de vedere al uniformizării efortului, al creerii unor relaţii de joc, încă mai trebuie să treacă un timp.

Rep.: După aceste "cadouri" ale Gloriei, dacă cumva, la un moment dat, echipei reşiţene, pe perioada returului, i-ar "arde buza" după nişte "întăriri", aţi ceda nişte jucători din lot?

C.Ş.: Cu certitudine, dar eu am văzut lotul de care dispune Gloria, este destul de numeros, în ciuda faptului că a renunţat la cei trei. Eu spun că încă pot forma o echipă, chiar destul de competitivă, mai ales că am sesizat că Gloria este destul de instruită. Denotă că V. Roşca are multe calităţi şi că va găsi cele mai bune soluţii pentru înlocuirea celor trei. Dar, în extremis, dacă va fi nevoie, sigur că, în virtutea a ce spuneam mai înainte, a prieteniei şi a faptului că au sărit în ajutorul nostru, vom răspunde cu aceeaşi monedă!

Rep.: Azi, la o discuţie cu dl. director Mândru, mi s-a spus, în serios sau în glumă, că dacă Poli l-ar fi cerut şi pe Pătru Iulică, Gloria l-ar fi cedat. Lui Poli nu-i trebuie şi un Pătru?

C.Ş.: Pătru este un jucător despre care am auzit mai demult, acum l-am văzut şi eu în vreo două jocuri. Într-adevăr, are nişte calităţi, are experienţă. Însă, postul lui este acoperit de Cioroianu. Dacă Pătru era ceva mai tânăr, cu siguranţă ne interesa. El are 31 de ani, iar Cioroianu 30.

A consemnat PETRU FUCHS

VICTOR ROŞCA: "Vârsta unui fotbalist nu trebuie judecată după buletin!"

ADRIAN COCA: "De la vară, încercăm marea cu degetul."

Rep.: Victor Roşca, ai cam rămas fără jumătate de echipă...

V.R.: Nu chiar! Dar sper ca trei dintre componenţii de bază ai echipei să ajute la salvarea lui Poli! Iar, în ceea ce priveşte Gloria Reşiţa, avem suficiente resurse ca să formăm un unsprezece competitiv pentru retur.

Rep.: Ştiam că Marius Popescu e polist! Văd că şi tu pui suflet pentru Timişoara...

V.R.: Eu sper ca tot Banatul, toţi cei care trăim aici suntem cu sufletul alături de Poli şi dorim ca această echipă să nu ne dezamăgească.

Rep.: Ca să n-aveţi adversar, anul viitor, la promovare?

V.R.: Nu o să fie Poli, va fi altcineva!

Rep.: Asumându-mi afirmaţia că Sandu Marcă e un câştig pentru Poli, te întreb despre ultimele două achiziţii "reşiţene" ale timişorenilor?

V.R.: Am o părere bună despre Marcu şi Manole, dar eu nu pot să fac echipa lui Poli. Nu ştiu cum se vor integra la Timişoara. Este treaba altora şi eu sper că au să o facă bine. Oricum sunt jucători cu calităţi care le permit să joace în Divizia Naţională.

Rep.: Adrian Coca, pe Victor nu-l mai întreb de promovare pentru că, întotdeauna când am discutat, a fost... diplomat. Deci, totuşi, în campionatul viitor, Gloria va trage la promovare?

A.C.: După discuţiile purtate cu conducerea noastră, cu patronul...

Rep.: Cu directorul Mândru, mai precis!

A.C.: Exact. Se pare că se vor face eforturi mai consistente şi din partea RECONS şi atunci, cu cei trei jucători împrumutaţi până în vară la Poli, putem şi noi, ca antrenori tineri, să dorim, cu adevărat, o promovare. Deci, se pare, de la vară, încercăm marea cu degetul!

Rep.: Să presupunem că C.S.M.-ul promovează în acest an. Chestia cu promovarea rămâne în picioare?

A.C.: Eu zic că da! Indiferent de evoluţia, în continuare, a C.S.M.-ului, sau a lui Poli, noi rămânem la scopul nostru: PROMOVAREA!

Rep.: Am înţeles că mai sunt curtaţi o serie de jucători de la Gloria. Care este atitudinea conducerii clubului în această privinţă?

V.R.: Bun, de la Gloria pleacă, temporar, nişte valori. La prima vedere s-ar putea spune că valoarea echipei scade. Eu sper că nu este aşa. Pe undeva, avem astfel şansa să testăm nişte jucători tineri, cum sunt Beloia, Dincă, Radu David. Deci este un avantaj şi pentru noi, cei care căutăm cât mai multe variante de exprimare. Poate că în acest retur rezultatele nu vor fi spectaculoase, dar nici să nu-şi închipuie cineva că Gloria va fi o echipă de mijloc sau de subsol... Sper să nu ajung la rubrica aia "FRAIER PLAY"!

Rep.: Aveţi un lot numeros. Jucători mulţi cărora le acordaţi, gradat, încredere. Cine ar fi jucătorii care ar trebui să sară în centrul atenţiei, după exemplul lui Marcă, Marcu şi Manole?

A.C.: Avem în primul rând doi portari de Divizia Naţională: Vlădoi şi Fekete. De Iulică Pătru nu mai are rost să vorbesc. Oricând poate juca în prima ligă. Consacrat, zic eu, e şi Bălean. Dar cel mai mare salt, în acest sezon, l-a făcut Dacica! Şi are resurse extraordinare să crească foarte mult.

Rep.: Întrebare de suflet: totuşi, cum de Iulică Pătru nu joacă în Divizia Naţională?

A.C.: Probabil că divizia A nu e prea urmărită... Bun, Poli a luat trei jucători de la noi. Pe care i-a crezut cei mai utili. Asta e părerea lor.

V.R.: Iulică are 31 ani. Dar eu zic că vârsta unui fotbalist nu trebuie luată după buletin! Eu zic că valoarea ar trebui să primeze. Eu zic că este o greşeală că Iulică n-a fost achiziţionat pentru prima ligă...

DUKI POPOVICI

Vest SPORT în... TRIALOG

T~SHIRT COMPANY

SOC. ROMÂNO-GERMANĂ S.R.L.
1900 TIMIŞOARA, STR. PARIS NR.2A
TEL/FAX 096/ 190656 - 096/ 190128

Cea mai mare ofertă de tricouri din România

Vindem en gros T' SHIRT - uri imprimate cu adaos zero la sută.

Prestăm servicii imprimerie textilă, cu modelul clientului, sau cu modelele firmei, pe orice suport textil.

MAGNET

STR. UNGUREANU NR.17
TEL. 19 10 05
(VIS - A - VIS DE CLINICILE NOI)

Vă oferim în magazinul nostru o gamă variată de confecţii femei şi bărbaţi din ţară şi import:

- costume femei din stofă de lână
- bluze "PIERRE GARDIN"
- paltoane de calitate superioară
- pulovere în culori la modă
- cămăşi bărbăteşti de sezon şi de gală, import Italia
- pantaloni bărbăteşti, diferite culori
- cizme (femei şi bărbaţi) din piele
- parfumuri, import Franţa
- cosmetice din import şi indigene ("FARMEC" şi "COLGATE")
- TV Color, diverse dimensiuni

ORAR ZILNIC 11 - 18.

FOOTBALL NEWS

● **IONEL BÂRBOSU, deocamdată, nu e nici la CFR, nici la UMT. De fapt el încă nu şi-a reluat pregătirile fiind încă nerefăcut după o accidentare. Deci îl vom revedea pe "Barbă" pe gazon abia peste câteva săptămâni.**

● **GREPAN (Motorul Arad) este curtat de două echipe din Divizia Naţională. Surprinzător, UTA nu se arată interesată de acest jucător. Tot mai bună este Găina vecinului?**

● **MARCU şi MANOLE au fost cedaţi de Gloria lui Poli, până în vară. GRATIS! Frumos gestul conducerii reşiţene de a încerca să ajute la salvarea lui Poli. Poate nici n-o vor adversară, la anul, în Divizia A... Dar nu putem să nu ne gândim că şi MARCĂ a fost dat, anul trecut, tot gratis. Şi echipa reşiteană a retrogradat. De aceea propunem conducerii lui Poli să plătească Gloriei măcar câte un leu pentru Marcu şi Manole. Aşa, ca să gonească ghinionul!**

● **VIOREL BOIŢ şi VIOREL VIŞAN au reprezentat conducerea lui Poli la tratativele, de miercuri, cu Gloria Reşiţa. Dezlegarea celor doi reşiţeni a fost dată, practic, de directorul RECONS, Traian Mândru...**

● **PROCURORUL PAUL PALCU, directorul tehnic al Motorului Arad, este văzut tot mai des în anturajul lui Ladislau Ghiţă. Câteodată, însă, şi în compania lui Ioan Kocsis. Să înţelegem că îşi caută un colaborator? În cazul unei colaborări Palcu - Kocsis, probabil, Tribunalul Municipal Arad îşi va deschide o reprezentanţă în cartierul Aradul Nou...**

● **ANTRENORUL N. CHIRILĂ, al echipei Vega Caransebeş şi patronul acestei echipe, E. Bojin au ţinut să lămurească episodul Petrov (UMT), de la Herculane. Au rămas surprinşi de afirmaţiile lui că jucătorii de la Vega dorm câte 6 în cameră. Oare de unde a aflat Petrov acest lucru, se întreabă cei doi, din moment ce a rămas la Herculane, cu Vega, deci nici n-a văzut Caransebeşul! Dacă mergea, vedea câte trei jucători în câte un apartament cu două camere, cu televizor color, telefon şi... trei mese pe zi!**

● **GANEA, deci, la Universitatea Craiova. Deşi, zice-se, oltenii sunt în criză financiară. Dar s-au găsit 60.000 $. Măcar aşa ca să le facă în ciudă lui Dinamo şi Steaua. Pentru Poli, Ganea rămâne doar un episod de tip Potocianu sau Prodan. Chiar Csik, dacă vreţi...**

● **VIOREL VIŞAN a fost numit antrenor coordonator al centrului de copii şi juniori al Politehnicii Timişoara.**

● **STELIAN ANGHEL, vicepreşedintele executiv al lui Poli şi DAN BODÎRCĂ, membru al consiliului de administraţie, vor face, în curând, o călătorie în Spania, la Merida, pentru a încasa banii pe Cuc. Apropo, Cuc n-a jucat în etapa de duminică.**

● **DORINEL MUNTEANU şi-a adus aminte de fostul său antrenor, N. Chirilă (acum la Vega) şi a trimis divizionarei C din Caransebeş un superb rând de echipament. MADE IN BELGIA!**

● **PETRE VLĂTĂNESCU, surprins, sâmbătă, de evoluţia scorului, în timpul meciului Aris - UMT 0-5, l-a interpelat pe căpitanul timişorenilor, Steop: "Ce-aţi mâncat mă' la micul dejun, de alergaţi aşa de repede?"**

● **GHEORGHE POPA, nedorit la CSMR şi-a găsit, în sfârşit, echipă! Alături de DOANĂ, el a trecut la Metalul Bocşa. În schimb, bocşenii l-au cedat pe portarul Ianu II, reşiţenilor.**

● **BOBARU şi DRĂGHICI, foşti componenţi ai Politehnicii pe vremea penultimului mandat al lui Jackie, sunt noile achiziţii ale Daciei Timişoara. Ce gânduri mari ai Pinto!**

● **PREDA, junior al lui Poli din ultima promoţie a prof. SPĂRIOSU, şi mai cunoscut ca fiul celebrului maseur Puiu Preda, se antrenează la UMT. Foarte bine, zicem noi, e o şansă de călire. Surpriza însă vine de la ANDREI URAI, portarul lui Poli, văzut tot mai des pe coridoarele UMT-ului!**

● **DACICA este un nume care apare tot mai des pe buzele specialiştilor în fotbal şi este dorit de tot mai multe cluburi. Gloria Reşiţa jubilează... Acum putea să jubileze, însă, Poli! Poate n-aţi ştiut, dar Dacica a fost junior la Poli, antrenor fiindu-i Ghiţă Codreanu! Dar nu trebuie să ne mai mire nimic. Şi Mezei a fost legitimat la Poli şi acum joacă în D.N., la Sportul Studenţesc, plecat de la... Lugoj, via Satu Mare. De fapt şi Killin joacă la Sibiu, deşi voia să vină la Timişoara.**

● **BOT (C.F.R.) va evolua, probabil, din primăvară, la Vega Caransebeş.**

FOOTBALL NEWS

MARIUS POPESCU: "Noaptea poate fi un sfetnic bun..."

DIALOGURI DE SUFLET

A surprins un întreg oraş, şi nu numai, "demisia" înaintată de preşedintele secţiei de fotbal a Gloriei Reşiţa - după o perioadă de nu mai puţin 6 ani de activitate fructuoasă, unii confundând chiar clubul cu numele preşedintelui său - Marius Popescu. Prezent în momentele fierbinţi la club, dar în afara clădirii, am putut constata următoarele: **Marţi, 1 februarie, la şedinţa Consiliului de Conducere a As. Sportive Gloria, s-a analizat activitatea fotbalistică a clubului şi a preşedintelui său, care a fost "reconfirmat" în funcţia de preşedinte a secţiei. După o noapte şi o dimineaţă, în care s-ar părea că s-a întâmplat ceva, dl. Popescu şi-a prezentat demisia din MOTIVE PERSONALE. La numai câteva ore de la prezentarea demisiei, au avut loc "tratativele" între Poli şi Gloria finalizate cu transferarea lui Marcu şi Manole, la Poli. A urmat anularea meciului amical, perfectat de Universitatea Craiova, la Reşiţa. Întrucât mi s-a spus că nu există nici o legătură dintre demisie şi cele mai sus amintite, am încercat să aflu direct de la sursă care sunt acele atât de "neverosimile" motive personale:**

Rep.: Marius Popescu (era să zic dl. preşedinte), a surprins pe toată lumea această demisie din motive personale... Care sunt ele?

M.P.: Când e vorba de motive personale, unele se pot spune, altele nu se pot spune! Aşa am considerat că e mai bine, datorită faptului că, la un anumit moment, am simţit şi eu o oboseală şi am decis că am neapărată nevoie de linişte. Nu pot să acuz pe nimeni că mi s-ar fi forţat mâna. Ba, din contra, pot să spun că am avut ajutor substanţial din partea tuturora şi să se înţeleagă că nu am nici un fel de ranchiună şi nici un fel de duşmănie pentru nimeni şi n-am nimănui nimic de reproşat. Am iubit şi iubesc această echipă şi o voi iubi în continuare. De rezultatele ei mă leagă numeroase amintiri de care, la bătrâneţe, îmi voi aduce aminte cu plăcere şi la care am contribuit şi eu, cu o mică parte.

Rep.: Zvonurile, care mi-au ajuns şi mie la ureche, vorbeau de nişte neînţelegeri cu conducerea RECONS şi de faptul că n-aţi mai fost vioara întâi. Au existat certuri sau discuţii care v-au făcut să demisionaţi?

M.P.: Discuţii sunt la toate nivelurile. Contradicţiile nu pot duce decât la progres. Nu sunt acestea motivele. Din contră, pot să spun că am fost ajutat mereu. Nu am avut cu nimeni din conducerea RECONS vreo divergenţă.

Rep.: Marţi aţi fost reconfirmat ca preşedinte al secţiei de fotbal. A doua zi v-aţi dat demisia. Se poate pune această schimbare de atitudine pe lipsa de la şedinţa de marţi a directorului O. Mândru?

M.P.: Dl. director general al RECONS n-a participat la şedinţa de analiză. Dânsul este preşedinte de onoare a A.S. Gloria şi deci nu intră în obligaţiile dânsului să participe la o analiză a secţiei de fotbal şi a mea personal. Au participat doar persoanele din Consiliul de Conducere a acestei asociaţii. La finalul şedinţei, când s-a pus la vot reconfirmarea mea ca preşedinte al secţiei de fotbal, aceasta s-a produs în unanimitate, acordându-mi-se creditul în continuare, la această echipă. Noaptea a fost totuşi un sfetnic bun, sau rău nu ştiu, dar m-am simţit extrem de obosit, consideram că nu pot să mai activez în continuare la nivelul pretenţiilor, că trebuie să mă ocup mai mult de familie (am neglijat-o 6 ani!). Am şi eu o vârstă, de care abia acum mi-am dat seama şi trebuie mereu să lăsi loc celor tineri, care s-au format. Cred că şi ei îşi vor face bine datoria chiar şi fără mine. Nu există om de neînlocuit în nici o activitate. Mai ales în fotbal!

Rep.: La auzul demisiei, unii au "aruncat" ideea că dvs. aţi fi omul potrivit la CSMR ca, în fine, această echipă să promoveze şi să rămână în Divizia Naţională. Sincer să fiu, aş fi şi eu partizanul unui astfel de "transfer"!

M.P.: Ha... N-aş putea face această treabă, considerând că Adrian Cuzmanovici este un deosebit.

A consemnat
PETRU FUCHS

MARIUS POPESCU, pe vremea când era preşedinte şi evacua agenţii Vest Sportului din teren...

Fără perdea cu PAUL PALCU (director tehnic Motorul Arad)
"Vreau să schimb mentalitatea echipei!"

Rep.: Mai sunt trei săptămâni până la reluarea campionatului diviziei B. Cum se prezintă echipa în momentul actual?

P.P.: Pregătirile le-am început în 10 ianuarie, iar în perioada 20.01 - 31.01 am efectuat o pregătire centralizată la Băile Felix. Nu a putut face deplasarea tot lotul, deoarece avem în echipă patru studenţi, care au avut, în acea perioadă, examene. A rămas cu ei Victor Sabău, care s-a ocupat de pregătirea lor.

Rep.: Care este lotul echipei?

P.P.: Este o întrebare la care nu pot da un răspuns precis. Lotul nu a fost definitivat. În funcţie de rezolvarea noilor veniţi, voi pune pe lista de transferări câţiva jucători. În linii mari, lotul se prezintă astfel: Ţapoş, Pall, Ţucudean - Deheleanu, Şold, Vişan, Bokov, T. Nagy, Adolf, Husgar, Novac, Costea, Cristea, Dolha, Sinescu II, Grepan, Berar, Arhilie, Bacoş, Cernatari II, Sabău, Medve, I. Szabo. Au revenit Pleşa şi Apătean. Au plecat Seviciu, la CFR Arad şi Stanca la Chişineu Criş. Vreau să schimb mentalitatea la echipă!

Rep.: Ce noutăţi ai în lot?

P.P.: Aslău şi Papp, de la CFR Arad, Szabo de la Dorobanţi şi Labu de la F.C. Aris, via CPL. Incert, Bulzan, de la Şoimii Lipova. Am încercat ca în fiecare compartiment să implantez un jucător nou.

Rep.: Staff-ul tehnic a rămas acelaşi?

P.P.: De echipă se ocupă în continuare I.Bacoş şi B. Bizău, iar eu, în limita timpului liber, sunt alături de ei. De exemplu, pentru a participa la pregătirea centralizată, mi-am luat concediu de odihnă.

Rep.: Ai amintit de o schimbare în mentalitatea echipei. La ce te-ai referit când ai făcut această afirmaţie?

P.P.: La nivelul diviziei B, fără o pregătire fizică serioasă, nu-i posibilă nici măcar supravieţuirea. Altfel, ce să mai spun de rezultatele pe care ni le-am propus? Dacă în primele şase etape ale turului am fost sus, în următoarele patru etape, după evoluţii slabe, am ajuns pe un loc tare incomod. Ne-am lamentat prea mult pentru înfrângerile, zicem noi nedrepte, în partidele cu Astra şi UMT şi am uitat esenţialul: pregătirea. Unii jucători şi-au supraestimat valoarea. Am încercat, prin aducerea unor jucători valoroşi şi de caracter, o echilibrare a compartimentelor şi lichidarea jocului stereotip cu mingi aruncate sus. M-aş bucura mult ca ceilalţi jucători să fie la nivelul lui Adolf şi a lui Labu.

Unii îmi forţau mâna înaintea partidelor. Acum, când a apărut concurenţa, va fi greu să prinzi trenul, care va pleca oricum din staţie joi, şi care, oricum, va avea locuri limitate!

Ca obiectiv imediat am definitivarea lotului, atingerea formei optime pentru primele etape ale returului. În prima etapă mergem la Reghin, să întâlnim o echipă lipsită de griji, care s-ar putea să trateze jocul superficial.

Rep.: Crezi că echipa va scăpa de retrogradare?

P.P.: Dacă nu aş fi convins de acest lucru, nu m-aş fi apucat de treabă. Trebuie să închidem orice supapă de scurgere. De altfel, le-am dat un ultimatum şi celor doi antrenori.

Ar fi păcat de eforturile sponsorilor noştri: S.C.Azoma S.A.; Arway S.A.; M.D.A., Remedium, Bogdan S.R.L., Alandra S.R.L. şi S.C. Raul S.R.L.

Vreau să subliniez că am mai făcut o achiziţie fericită: revenirea lui C. Gabor la conducerea echipei!

A consemnat
OVIDIU PĂCURARIU

FĂRĂ AŞI ÎN MÂNECĂ BEBE BUCUR:

"Nu poţi fi poet, când lupţi cu un boxer!"

Rep.: Discuţia noastră, zicem noi, trebuie să înceapă de la afirmaţia colegului nostru, Radu Suciu: "Despre Bebe Bucur se pot spune multe, dar nu se poate spune că nu iubeşte fotbalul." Şi, continuând, ce legătură are venirea lui Ghiţă Chimiuc la U.M.T. cu venirea lui Bebe Bucur?

B.B.: Ghiţă cu mine am venit la U.M.T., împreună, datorită colaborării care am avut-o şi la Progresul. Ne cunoaştem de douăzeci de ani, avem aceiaşi vârstă şi totdeauna ne-am înţeles. Aici, la U.M.T., am constatat că echipa stă rău din punct de vedere material. Lotul lăsa de dorit. Dar am găsit, la U.M.T., oameni inimoşi. Şi ne-am pus pe treabă...

Rep.: Când aţi preluat echipa era la zero la "adevăr". Acum e tot la zero. Şi atunci? U.M.T.-ul, să înţeleg, va rămâne la statutul de divizionară B? Ca pepinieră de jucători?

B.B.: Când am venit aici, după două etape, am zis că la lotul pe care-l aveam nu putem face prea mult. Dar, având în faţă un retur, putem face o echipă. Cu cei doi care i-am adus deja, Solomon şi Alexandru Radu - care practic revin, şi cu un al treilea căruia nu-i dau încă numele, putem face echipă. În plus, sper să-l aduc şi pe Szöke de la Tîrnăveni, care, în vară, a fost în pregătiri cu Poli...

Rep.: Pe vremea când cuplul Bucur - Chimiuc funcţiona la Progresul, rezultatele acestei echipe erau privite cu destulă suspiciune în lumea fotbalului timişorean. Acum înţeleg că doriţi promovarea U.M.T.-ului. Cu metode ortodoxe sau... mai puţin ortodoxe?

B.B.: Eu mă gândesc la această promovare cu metodele care se practică în fotbalul românesc. Aşa cum face Progresul Bucureşti, Steaua, Dinamo. Nu putem să fim poeţi şi să ne batem cu boxerii. Sau să fim pictori şi să ne batem cu halterofilii. Cum vom fi provocaţi, aşa vom răspunde. Sper să scrieţi asta. Şi vreau să facem un remember la Progresul. Sunt dator cu nişte explicaţii. Eu când m-am dus la Progresul am găsit o echipă de jucători cărora mi-era greu să le învăţ numele. Şi atunci eu i-am adus pe Bojtor, pe Pavlov, pe Munteanu II, pe Pologea, pe Vlătănescu, pe Şunda, pe Giuchici, pe Vuşcan, pe mulţi alţii. Oricum a fost o echipă de care nu se poate să nu vă amintiţi cu plăcere. Şi pe Progresul erau sute de spectatori! Am jucat şi cu 8-10 mii de spectatori!

Rep.: Care este poziţia oficială a lui Bebe Bucur la U.M.T.?

B.B.: Acum am un contract verbal. Un fel de "gentleman agrement". Am zis că voi sponsoriza, un an de zile, echipa de fotbal. Cum? U.M.T.-ul dă salarii, eu suport cheltuielile legate de echipament, masă, deplasări şi prime de joc.

Rep.: Legal, aveţi dreptul?

B.B.: Cu banii mei fac ce vreau!... Revin, deci. După un an, dacă treaba merge, U.M.T.-ul va trebui să se implice mai mult. Şi sunt multe căi prin care U.M.T.-ul poate face bani, pentru sport! Trebuie doar ca unul sau doi oameni să o dorească! Dacă ei doresc să rămână în divizia B, pe locul 10-12, pe mine mă pierd de client!

Rep.: Numele lui Bebe Bucur s-a vehiculat în ultimul timp şi în jurul handbalului feminin timişorean...

B.B.: Eu am ajutat handbalul şi înainte. Acum, văzând această lipsă acută de bani şi fiind solicitat de Costică Jude, am încercat să fiu de folos. Am contribuit şi anul trecut şi acum am fost solicitat să mă implic mai consistent. Nu la conducerea tehnică! Eu n-am pretenţia că ştiu handbalul pe care-l ştie Jude, sau fotbalul pe care-l ştie Chimiuc!

Rep.: U.M.T.-ul este. totuşi, echipa de pe planul trei a Timişoarei. "Boala" noastră, a timişorenilor, rămâne Poli! Avem "semnale" demne de încredere că Bebe Bucur ar fi interesat să se implice şi la Poli! Deci?

B.B.: În primul rând eu nu am nimic împotriva lui Poli. Sunt prea bun prieten cu Anghel şi cu mulţi de acolo. Voi avea ceva de împărţit cu ei, în viitor, când vom juca unii împotriva celorlalţi! Dar să răspund la întrebare. La un moment dat a fost o curte recirpocă. Eu, sincer, eram interesat să mă duc la Poli. Dar acolo sunt prea mulţi care au putere de decizie. Aşa ceva nu se poate.

Rep.: Deci cel ce dă banii trebuie să decidă!

B.B.: Funcţie de banii care-i dă! Deci dacă eu dau un milion şi altul dă cinci, eu decid de un milion iar celălalt de cinci. Sau, mai bine zis, are majoritatea. Şi vreau să spun că Timişoara, la 700.000 de locuitori, este păcat să n-aibă o echipă de cupele europene! Şi subliniez că n-am nimic cu Costică Ştefănescu - îi doresc numai succese - dar aş fi preferat un antrenor autohton! Pentru că antrenorii şi conducătorii care nu sunt din oraş vin, se perindă şi nu lasă nimic în urmă. Dacă eşti timişorean, ţi-e ruşine pe stradă cu rezultatele de acum...

Rep.: Tot nu înţelegem... care-i interesul lui Bebe Bucur în fotbal?

B.B.: Nici unul. Este plăcere. Hobby. Această distracţie - pentru că este o distracţie - nu-mi aduce nici un fel de câştig. Dar m-am gândit că dacă am nişte bani, în plus, pot să-i dau pentru sport. Sigur că ar fi o plăcere ca pe echipamentul U.M.T.-ului să scrie VIBAS. Este o reclamă. Pur comercială. Nu pentru ca Bucur să apară în faţă. Eu sunt atât de cunoscut că n-am nevoie de reclamă.

Rep.: Să revenim la handbal. Şi o să folosim o poveste superuzitată. Mircea Chiş, preşedintele clubului Universitatea i-a sugerat lui Costică Jude, la un moment dat, să-şi caute sponsori. Şi Jude l-a găsit pe Bucur. Deci aţi intrat pe uşa deschisă. Apoi, ce s-a întâmplat? Sunteţi în caietul de sarcini al lui Chiş, sau...?

B.B.: S-o luăm metodic. Sunt vechi prieten cu Jude. Doi. Universitatea şi A.E.M.-ul au fost, practic, în imposibilitatea de a mai ţine această echipă. La fel şi Politehnica. Dar norocul acestui profesor Jude - care e nebun după handbal -, m-a găsit pe mine. A bătut la uşa mea. Şi am început. Cum? S-a văzut în prima etapă. Atunci conducerea clubului Universitatea a dorit din nou echipa găsind un alt sponsor serios: U.T.T.-ul. Dar cu jucătoare care erau plătite de Bucur din '92.

Rep.: Asta n-am, ştiut...

B.B.: N-are importanţă. N-am făcut-o pentru ca să se ştie.

Rep.: Deci, din '92, plătiţi nişte jucătoare. Care?

B.B.: Cele care sunt ale lui Poli-A.E.M. Antrenată de Costică Jude.

Rep.: Dar el n-a spus nimic?

B.B.: Eu l-am rugat să n-o spună!

Rep.: Este foarte greu de crezut că aţi ajutat, financiar, această echipă, fără nici un avantaj...

B.B.: Omule bun. Ce să câştig, dacă eu am dat?

Rep.: Chiş a ştiut că aţi dat bani încă din '92?

B.B.: Eu nu-l cunosc pe domnul Chiş. N-am nimic cu el! Da-l întreb pe domnul Chiş: De ce când s-a numit Universitatea Timişoara, fetele primeau 30 la sută din salariu, la A.E.M.? Fetele acestea au familii, sau au prieteni şi poate au nevoie de alte lucruri pe lângă sport! Vă spun eu că, în perioada când echipa s-a numit Poli-A.E.M., şi înainte de a deveni Universitatea şi acum, multe fete au venit la firma VIBAS să-şi ia banii. Chiar şi astăzi le-am mai dat bani!

Rep.: Deci, trebuie să fim de acord cu dl. Damşa care spune că-n prima ligă trebuie să joace jucătoarele... de primă ligă... Aşa e?

B.B.: Când pronesc la un drum, vreau să pornesc cu dreptul. Cu oameni care pot să le spun deschis totul. Un astfel de om este Constantin Jude. Un om cu care am curajul să fac treaba asta. Am fost oprit. Bun, fac nişte economii. Dar până la urmă unde este interesul acestui oraş?

Rep.: Să o încheiem totuşi cu fotbalul! Am scris noi în prima pagină, săptămâna trecută: BĂRBOSU ÎNTRE SIMCELESCU şi BUCUR... .

B.B.: Bărbosu a venit la Poli de la C.F.R....

Rep.: Cine-l ia totuşi?

B.B.: Cine poate!

Rep.: Cine poate?

B.B.: Cine are bani?

Rep.: Cine are bani?

B.B.: Amândoi..

Au consemnat
MIKI JUNEA
ŞI DUKI POPOVICI

DE LA JULES RIMET LA JOÃO HAVELANGE (DIN ISTORIA CAMPIONATELOR MONDIALE)

5. ELVEŢIA 1954

Acordându-i-se dreptul de organizare încă din anul 1948, cu ocazia Congresului F.I.F.A. de la Londra, Elveţia dispunea de suficiente mijloace materiale pentru a face faţă unei competiţii de asemenea amploare.

Din cele 38 de echipe înscrise, s-au retras doar Polonia şi R.P. Chineză.

În preliminarii s-au înregistrat câteva surprize. Astfel Spania, clasată pe locul 4, la ediţia precedentă, a fost eliminată, după 3 jocuri şi... tragere la sorţi, de Turcia, iar medaliata cu bronz la ediţia braziliană, Suedia, a fost stopată de Belgia.

România a făcut parte din grupa a 8-a preliminară, clasându-se doar pe locul secund, după reprezentativa Ceho-Slovaciei, în faţa căreia a pierdut ambele jocuri susţinute (0-2 La Praga şi 0-1 la Bucureşti).

Iată şi lotul nostru, care a evoluat în preliminarii:

Gheorghe Băcuţ I, Valeriu Călinoiu, Dumitru Nicolae-Nicuşor, Iosif Szökö, Titus Ozon, Ion Suru, Florea Birtaşu (toţi de la Dinamo Bucureşti); **Ion Voinescu, Alexandru Apolzan, Iosif Petschovschi, Vasile Zavoda II, Costică Toma, Ştefan Onisie** (toţi de la C.C.A. Bucureşti); **Zoltan Farmati, Gavril Serföző, Gheorghe Vaczi** (toţi de la U.T.A.); **Ştefan Filote, Eugen Iordache, Adalbert Androvitz** (toţi de la Rapid Bucureşti); **Tudor Paraschiva** (Minerul Petroşani) şi **Iuliu Kiss I** (I.C. Oradea).

Sistemul de disputare al turneului final a produs destulă nemulţumire în rândul participanţilor. S-au alcătuit 4 grupe de 4 echipe, fiecare grupă având însă 2 capi de serie, care nu se întâlneau între ei! Astfel s-a creat un avantaj pentru unele formaţii.

Dar iată grupele alcătuite, după tragerea la sorţi:

Gr. I: **Brazilia, Franţa, Mexic, Iugoslavia**
Gr. II: **Ungaria, Turcia, Coreea de Sud, R.F. Germania**
Gr. III: **Austria, Uruguay, Scoţia, Ceho-Slovacia**
Gr. IV: **Anglia, Italia, Belgia, Elveţia**

La 15 iunie 1954 s-au disputat 4 jocuri, încheiate cu rezultate normale, echipele Iugoslaviei, Braziliei, Uruguayului şi Austriei, păşind cu dreptul în ediţia a 5-a a mondialelor.

CINE RÂDE LA URMĂ...

Ziua a doua avea să confirme forma excelentă a echipei Ungariei, pe care majoritatea specialiştilor o indicau drept favorita competiţiei. Într-adevăr maghiarii veneau după 32 de jocuri fără înfrângere (perioada 1950 - 54), cu un golaveraj mai mult decât impresionant, 148 - 19, umilind în două partide amicale orgolioasa echipă a Angliei (6-3 la Londra şi 7-1 la Budapesta!!). Prima victimă din Elveţia, a lui Puşkaş, Kocsis et Co., s-a numit Coreea de Sud: 9-0! De remarcat şi victoria gazdelor în faţa Italiei.

Rezultatul cel mai surprinzător al turului al II-lea a fost cel înregistrat la Basel, unde Ungaria a zdrobit R.F. Germania (scor 8-3!!). Cu toate că germanii au jucat cu câteva rezerve, suporterii au cerut demisia imediată a antrenorului Herberger.

În urma, jocului rezultatelor a fost nevoie şi de 2 partide de baraj, pentru a stabili cele 8 formaţii din sferturi. Germanii au mai spălat ceva din ruşinoasa înfrângere în faţa Ungariei, întrecând clar, cu 7-2, Turcia, iar Elveţia a mai scos încă o dată în evidenţă regresul fotbalului italian (scor 4-1).

Sferturile de finală au fost extrem de disputate, înscriindu-se foarte multe goluri: Austria - Elveţia 7-5 (!!), Uruguay - Anglia 4-2 (din nou Schiaffino şi-a arătat clasa), R.F. Germania - Iugoslavia 2-0 şi marea bătălie de la Berna, în care Ungaria a învins Brazilia, după prelungiri, cu 4-2. Meciul, disputat pe o ploaie torenţială, a fost foarte dur, tonul l-au dat brazilienii, dominaţi de o nervozitate excesivă.

În prima semifinală, campioana mondială "en-titre" s-a întâlnit cu echipa considerată de toată lumea câştigătoare a competiţiei. Deci Ungaria - Uruguay, tot 4-2 şi tot după prelungiri, după un joc greu de uitat, în pofida terenului alunecos.

În cealaltă semifinală, R.F. Germania i-a administrat un sec 6-1 Austriei şi astfel, după 15 zile avea să întâlnească din nou Ungaria, în marea finală.

La 4 iulie 1954, pe Wankdorf stadion, din Berna, cei peste 55.000 spectatori erau convinşi, după numai 8 minute de joc, că titlul nu poate scăpa Ungariei, care conducea cu 2-0 prin golurile realizate de Puşkaş şi Czibor! Ceea ce a urmat, a intrat în legendă! În min. 10, Morlock a speculat o eroare a defensivei şi... 1-2. Peste alte 8 minute, Rahn a reluat mingea respinsă defectuos de Grosics şi... egalitate! Repriza secundă a fost dominată tot de Ungaria, dar barele şi portarul Turek s-au opus de fiecare dată. Cu 5 minute înainte de final, şutul lui Rahn, la firul ierbii, l-a îngenunchiat din nou pe goalkeeper-ul maghiar şi vest-germanii au intrat în posesia Cupei mondiale! Această dramatică confruntare a rămas în istorie ca una dintre cele mai senzaţionale răsturnări de situaţii: de la 8-3 la 2-3, într-un interval de numai două săptămâni!!

Iată lotul campioanei mondiale:

Kohlmeyer, Eckel, O. Walter, Fr. Walter, Liebrich (toţi de la F.C. Kaiserslautern); **Schäfer, Mebus** (ambii F.C. Köln); **Laband, Posipal** (ambii Hamburger S.V.); **Morlock** (F.C. Nürnberg); **Kwiatkowski** (Dortmund); **Bauer** (Bayern); **Rahn** (Rot-Weiss Essen); **Pfaff** (Eintracht Fr.); **Hermann** (F.S.V. Frankfurt); **Klodt** (Schalke 04); **Turek** (Düsseldorf).

Golgeterul competiţiei: Kocsis (Ungaria) cu 11 goluri, urmat de Morlock (R.F.G.) şi Hügi II (Elveţia) ambii cu 6 goluri şi Probst (Austria) cu 5 goluri.

S-au marcat 140 de goluri în 26 de jocuri, deci o medie de 5,38 pe meci, cea mai ridicată din istoria campionatelor mondiale. Cel mai bun atac l-a avut Ungaria, 27 de goluri marcate în 5 jocuri!

Cele 26 de meciuri au fost conduse de 16 arbitri din 15 ţări.

Rezultate tehnice

Grupa I: Brazilia - Mexic 5-0; Iugoslavia - Franţa 1-0; Franţa - Mexic 3-2; Brazilia - Iugoslavia 1-1.

Grupa a II-a: Ungaria - Coreea de Sud 9-0; R.F.G. - Turcia 4-1; Ungaria - R.F.G. 8-3; Turcia - Coreea de Sud 7-0; R.F.G. - Turcia 7-2 (rejucare).

Grupa a III-a: Uruguay - Ceho-Slovacia 2-0; Austria - Scoţia 1-0; Uruguay - Scoţia 7-0; Austria - Ceho-Slovacia 5-0.

Grupa a IV-a: Elveţia - Italia 2-1; Anglia - Belgia 4-4; Italia - Belgia 4-1; Anglia - Elveţia 2-1; Elveţia - Italia 4-1 (rejucare).

Sferturi de finală: Austria - Elveţia 7-5; Uruguay - Anglia 4-2; Ungaria - Brazilia 4-2; R.F.G. - Iugoslavia 2-0.

Semifinale: Ungaria - Uruguay 4-2; R.F.G. - Austria 6-1.

Locul 3-4: Austria - Uruguay 3-1.

Finala: R.F.G. - Ungaria 3-2.

PUSKAS FERENC SAU STÂNGUL UCIGAS

- s-a născut la 2 aprilie 1927 la Budapesta
- a jucat la Honved Budapesta (1937-1956) şi Real Madrid (1957-1967)
- la 18 ani a debutat în naţionala Ungariei, unde între anii 1945 - 1956 a jucat 84 de meciuri, înscriind 83 de goluri!
- primind cetăţenia spaniolă, a jucat de 4 ori şi în naţionala iberică, între anii 1961 - 1962
- campion al Ungariei în 1950, 1952, 1954, 1955
- campion al Spaniei, cu Real Madrid, în 1961, 1962, 1963, 1964 şi 1965 şi câştigător al Cupei Spaniei, în 1962
- campion olimpic în 1952
- a câştigat Cupa Campionilor Europeni în 1959, 1960 şi 1966
- a câştigat Cupa Intercontinentală în 1960
- locul 2 în clasamentul "Balonului de aur" 1960, după Suarez de la F.C. Barcelona
- a antrenat reprezentativele Spaniei, Greciei, Kuwaitului, Canadei şi Ungariei.

INEDITE

■ În jocul Elveţia - Austria, în minutul 20, scorul a fost de 3-0 în favoarea gazdelor, pentru ca în final austriecii să învingă cu 7-5! Cele 12 goluri marcate într-un joc reprezintă şi astăzi un record neegalat!

■ Antrenorul vest-germanilor, Herberger, a declarat, după jocul pierdut, în grupă, cu 8-3 în faţa Ungariei, că se va mai întâlni încă o dată cu această echipă, dar în finală!

■ În prelungirile meciului Ungaria - Uruguay, la scorul de 2-2, mingea expediată de Schiaffino se îndrepta spre poarta goală, oprindu-se însă la câţiva centimetri de linia porţii, într-o baltă!

■ 9 partide din turneul final au fost transmise, pentru prima dată, direct la televiziune, în ţările din vestul Europei.

ITALIA

ANCHE UNA VOLTA MASSARO DECISIVO !

Fără îndoială echipa săptămânii, în Italia, a fost Parma. După lecţia de fotbal, din Supercupă, de pe San Siro, "gli uomini" di Scala, au triumfat şi pe Della Alpi, ce-i drept în faţa unei echipe, Torino, a cărei infirmerie a devenit neîncăpătoare, 10 jucători din lot fiind accidentaţi. La oaspeţi, în repriza secundă şi-a făcut apariţia şi Melli, care l-a înlocuit pe Asprilla.

Umilită miercuri, Milan a renăscut, duminică, pe Olimpico. Ploaia care a căzut în tot cursul zilei i-a determinat pe mulţi dintre tifosi să rămână în faţa televizoarelor. Neînvinşi pe acest stadion de la 24 noiembrie 1985 (scor 2-1), rosso-neri au deschis scorul repede, graţie aceluiaşi Massaro, aflat la al 350-lea joc pe scena primei divizii (58 de goluri marcate, dintre care, atenţie (!), 38 au fost decisive). În continuare, jocul a fost la discreţia oaspeţilor, care au obţinut 2 puncte foarte importante, iar cel mai înalt jucător din Serie A, portarul Sebastiano Rossi (1,94 m) este neînvins, în campionat, de 688 de minute!

O altă candidată la "scudetto", Sampdoria, şi-a încântat spectatorii, oferindu-i, în acelaşi timp, un frumos cadou antrenorului Eriksson, care a împlinit, sâmbătă, 46 de ani. Cu un Gullit strălucitor, genovezii le-au administrat celor din Udine 6 goluri şi a doua înfrângere în ultimele 11 etape! Sampdoria a beneficiat din nou de două penalty-uri, de data aceasta ambele transformate (la cel transformat de Jugovici, Gullit a îngenunchiat în careu, spunându-şi rugăciunea, înaintea execuţiei!). Juve, în schimb, n-a putut trece de Reggiana, stadionul "Mirabello" dovedindu-se, un teren foarte dificil. În continuare fără Dino Baggio (va fi probabil operat de menisc), bătrâna doamnă a ratat câteva ocazii mari, dar cele mai clare le-au aparţinut totuşi elevilor lui Marchioro. Din păcate, în minutul 36, Mateuţ, după o ciocnire cu Di Livio, a fost scos pe braţe, de pe teren.

Dacă duminica trecută, Fontolan şi-a salvat echipa în ultimul minut de joc (3-3 cu Cagliari), acum, tot în ultimul minut, şutul, cu pământul, de la 25 metri, a lui Di Matteo, i-a amuţit pe tifosi nerazzurrilor. Ce s-a întâmplat până atunci? Gazdele au început mai bine, după doar 16 minute Lazio l-a pierdut pe Casiraghi, accidentat, apoi Sosa a marcat un gol magnific şi se părea că victoria le va surâde elevilor lui Bagnoli. În partea a doua însă, Boksic a jucat din ce în ce mai bine (el a obţinut şi penalty-ul, acordat însă cu mare uşurinţă) şi astfel echipa lui Zoff a reuşit o victorie pe "Meazza" nesperată şi aşteptată de 37 de ani!! (1-0 în 1957).

Pe o ploaie torenţială, repriza a doua jucându-se la lumina reflectoarelor, Napoli (fără suspendaţii Fonseca şi Ferrara) a avut nevoie, din nou, de un penalty (ca şi în jocul cu Roma), pentru a restabili egalitatea. Di Canio a evoluat pentru a 150-a oară în Seria A, iar Tacconi, portarul oaspeţilor, la 37 de ani, a fost cel mai bun de pe teren. Gazdele au jucat ultimele 26 de minute în 10, Corradini fiind eliminat.

Derby lombard cu scântei, la Cremona. Şi în acest joc 4 jucători (!) au fost trimişi mai repede la vestiare (Predoni şi S. De Agostini de la gazde, Orlandini şi Rambaudi, de la oaspeţi). Cu această nouă înfrângere formaţia din Bergamo îşi complică şi mai mult existenţa în primul eşalon.

Ca şi în ultimele 3 sezoane, Foggia a remizat la Cagliari, iar Lecce a mai obţinut încă un punct şi chiar dacă va părăsi prima ligă, are meritul de a juca corect, salvând astfel spectacolul sportiv.

Azi şi mâine vor avea loc semifinalele cupei: Sampdoria - Parma şi Torino - Ancona.

CAGLIARI - FOGGIA 1-1: Oliveira (16) - Sciacca (32)
CREMONESE - ATALANTA 2-0: Codispoti (68 - autogol), Maspero (78)
INTER - LAZIO 1-2: Sosa (27) - Signori (86 - penalty), Di Matteo (90)
LECCE - PIACENZA 1-1: Russo (48) - Brioschi (79)
NAPOLI - GENOA 1-1: Di Canio (72 - penalty) - Van't Schip (45)
REGGIANA - JUVENTUS 0-0
SAMPDORIA - UDINESE 6-2: Platt (9), Jugovici (20 - penalty şi 30), Mancini (51 şi 69 - penalty), Amoruso (60) - Pizzi (52), Desideri (57)
TORINO - PARMA 1-2: Francescoli (54) - Apolloni (27), D. Fortunato (58 - autogol)
ROMA - MILAN 0-2: Massaro (11), Maldini (77)

ETAPA VIITOARE: Atalanta - Roma; Foggia - Reggiana; Genoa - Torino; Juventus - Lecce; Lazio - Cagliari; Milan - Cremonese; Parma - Sampdoria; Piacenza - Inter; Udinese - Napoli.

SERIE B

ACIREALE - LUCCHESE 2-1 (2-0). A doua victorie pe teren propriu a sicilienilor. Ultima victorie acasă, la 5 septembrie (1-0 cu Verona); ASCOLI - ANDRIA 0-0; BARI - VICENZA 1-0 (0-0); BRESCIA - PESCARA 3-1 (0-1). După o primă repriză mai slabă, elevii lui Lucescu au punctat de 3 ori prin Hagi (52) - care şi-a serbat astfel cei 29 ani împliniţi sâmbătă, 5 februarie, Gallo (54) şi Schenardi (83). Pentru oaspeţi a marcat Compagno (18); FIORENTINA - COSENZA 3-0 (1-0). Au marcat: Effenberg (34), Robbiati (52), Batistuta (87); MONZA - CESENA 0-1 (0-0). Golul victoriei l-a realizat Hubner, cu 6 minute înainte de final; MODENA - ANCONA 1-1 (0-0); PADOVA - VERONA 2-0 (0-0): Gabrieli (35), Galderisi (41). Inzaghi de la Verona a ratat un penalty, în min. 70; PISA - VENEZIA 1-0 (1-0); RAVENNA - PALERMO 0-1 (0-1). Prima victorie în deplasare a oaspeţilor!

■ SANDU USUŞAN

CALCIO Serie A

MILAN	22	13	8	1	25-8	34
SAMPDORIA	22	13	4	5	44-26	30
PARMA	22	12	5	5	34-16	29
JUVENTUS	22	10	9	3	35-19	29
LAZIO	22	10	7	5	30-24	27
INTER	22	9	7	6	33-23	25
NAPOLI	22	8	8	6	33-25	24
TORINO	22	8	7	7	28-23	23
FOGGIA	22	5	11	6	31-27	21
CAGLIARI	22	6	9	7	29-35	21
CREMONESE	22	7	6	9	26-28	20
ROMA	22	5	10	7	18-22	20
PIACENZA	22	6	8	8	20-30	20
REGGIANA	22	5	7	10	16-26	17
UDINESE	22	4	9	9	17-30	17
GENOA	22	4	9	9	15-28	17
ATALANTA	22	4	7	11	21-39	15
LECCE	22	1	5	16	16-40	7

CALCIO Serie B

FIORENTINA	22	13	7	2	37-8	33
BARI	22	11	8	3	38-15	30
PADOVA	22	8	11	3	26-18	27
CESENA	22	10	7	5	31-30	27
BRESCIA	22	8	8	6	39-33	24
ANDRIA	22	5	14	3	15-13	24
ASCOLI	22	7	9	6	26-22	23
COSENZA	22	6	11	5	21-23	23
ANCONA	22	7	8	7	29-28	22
LUCCHESE	22	6	10	6	21-21	22
VENEZIA	22	6	10	6	19-21	22
ACIREALE	22	3	14	5	18-21	20
VERONA	22	6	8	8	21-27	20
PISA	22	5	9	8	24-28	19
PALERMO	22	7	5	10	17-26	19
VICENZA	22	4	10	8	15-24	18
RAVENNA	22	5	7	10	23-27	17
MODENA	22	5	7	10	15-27	17
PESCARA*	22	5	9	8	22-31	16
MONZA	22	4	6	12	16-30	14

* echipă penalizată cu 3 puncte

ANGLIA

CANARII ZBOARĂ DIN COLIVIE !

Când un club mic, cu o putere financiară limitată, are o perioadă fastă, i se poate întâmpla ca şi Canarilor de la Norwich City, mult prea în vervă din august '92 încoace: autorii succesului să zboare la "cuiburi" mai înalte. Acum o lună, managerul Mike Walker, dealtfel cel mai prost plătit din Premier League, a părăsit Norwich pentru galonata Everton. Joi, pitica extremă-dreapta de culoare Ruel Fox (n. 14.01.68, de 8 ani "Canar"!) a plecat sub aripa lui Keegan, la Newcastle, contra a 2 milioane lire! Şi totuşi...

... Carrow Rd.: NORWICH - LIVERPOOL 2-2 (1-0): Sutton -2 - Culverhouse (autogol), Barnes. Memorabilă această restanţă din etapa a 16-a: un 1-0 şi un 2-1 semnate artistic Chris Sutton (20 ani, vânat pentru 3 milioane de Tottenham, contraatacul bossului Canarilor, Robert Chase fiind 500 lire cash pentru fiecare gol marcat de tânăr), o revenire după 5 luni a irlandezului Ronnie Whelan, un roşu arătat de Dermott Gallacher în min. 88 portarului scoţian al Canarilor, Brian Gunn, şi un debut bun al lui Roy Evans pe banca lui Liverpool, în urma demisiei lui Souness.

Ewood Park: BLACKBURN - WIMBLEDON 3-0 (3-0): Shearer (penalty), Wilcox, Ripley.

Maine Rd.: MAN. CITY - IPSWICH 2-1: Griffiths (30), Flitcroft (73) - Marshall (17). 28.188 fani au aplaudat întronarea la City a ex-internaţionalului englez Francis Lee, acum bussiness-man.

Boundary Park: OLDHAM - SOUTHAMPTON 2-1: McCarthy, Bernard - LeTissier.

Goodison Park: EVERTON - CHELSEA 4-2: Ebrell, Rideout-2, Angell - Stein-2 (86' - din penalty)

County Ground: SWINDON - COVENTRY 3-1: hat-trick Jan Age Fjortoft (2 din penalty!)

White Hart Lane: TOTTENHAM - SHEFF' WEDNESDAY 1-3: Rosenthal - Coleman, Bright-2. 33.078 fani Spurs au plâns după accidentaţii Thorstvedt, Mabbutt, Dozzell şi Sheringham. Degeaba Ardiles i-a racolat pe Rosenthal şi, mai nou, Kevin Scott (de la Newcastle, 800.000 lire) şi şi-a învăţat bebeluşii (8 titulari sub 22 de ani!) să joace tehnic, căci retrogradarea-i tot mai aproape. England înseamnă tackling, pasă lungă, lovitură cu capul, şi nu fente. Capito, Osvaldo?

Loftus Rd.: QPR - MAN. UTD 2-3: Wilson (penalty), Ferdinand - Kanchelskis, Cantona, Giggs. Gazdele au completat mizeria londonezelor: 4 0 0 4 5-13, iar MU continuă marşul: 40 28 10 2 77-34 (bilanţ total 93'-'94), singurele sincope fiind la 11 sept. (0-1 la Chelsea) şi 21 sept. (1-2 la Stoke-L2, în COCA-COLA Cup)!

Duminică, la Villa Park: ASTON VILLA - LEEDS 1-0: Townsend. Celor de la Villa (mai puţin portarul Bosnich, rămas acasă) se pare că le-a priit vacanţa de 5 zile la Tenerife.

Să mai notăm că marţi se dispută 9 rejucări decisive în 16-imile Cupei Angliei, cu finalistele din '93 în acţiune, acasă: Arsenal, cu Botton -D2 (a fost 2-2) şi Wednesday, cu Chelsea (a fost 1-1).

■ MIHAI COMŞULEA

Premier League

MAN. UTD.	28	20	7	1	57-25	67
BLACKBURN	28	16	6	4	39-20	54
ARSENAL	27	12	10	5	31-14	46
NEWCASTLE	28	13	6	7	45-25	45
LIVERPOOL	27	12	8	7	46-34	44
SHEFF. WED.	28	11	10	7	52-37	43
LEEDS	27	11	10	6	39-29	43
ASTON VILLA	26	11	8	7	31-27	41
NORWICH	26	10	10	6	42-32	40
QPR	27	11	6	10	42-36	39
WEST HAM	27	9	8	10	25-35	35
COVENTRY	27	8	10	9	28-32	34
WIMBLEDON	28	8	9	9	27-36	33
IPSWICH	27	7	11	9	23-30	32
EVERTON	28	9	4	15	32-40	31
TOTTHENHAM	28	7	9	12	36-37	30
CHELSEA	26	6	8	12	25-34	26
MAN. CITY	26	5	9	12	23-33	24
SOUTHAMP.	27	7	3	17	27-39	24
OLDHAM	27	5	8	14	22-46	23
SHEFF. UTD.	27	4	10	13	22-42	22
SWINDON	28	4	10	14	31-62	22

SPANIA

REALUL N-A MURIT !

Deşi se afla la 7 puncte de lider, eliminată, chiar umilită, în Cupa Spaniei (0-3, acum o săptămână, cu Tenerife, pe teren propriu), echipa lui Benito Floro, nu a fost părăsită de suporteri. Pe o temperatură destul de scăzută (7° C), 50.000 de spectatori şi-au încurajat formaţia favorită, în marele derby, cu Coruna. Pe o plancardă se putea citi: **"Floro stai liniştit, suntem cu tine"**. Încercatul antrenor al madrilenilor a fost chiar nevoit să arunce în luptă doi tineri, Dani şi Morales, şi asta tocmai în jocul împotriva echipei cu cea mai bună apărare din Spania şi chiar din Europa, până la acest joc! După o primă repriză în care fazele de poartă au fost destul de rare, o combinaţie tocmai între cei doi promovaţi de la echipa a doua a Realului (cap Dani, voleu Morales) l-a făcut pe Liano să scoată mingea din plasă. Liderul a ieşit la joc, dar pe contraatac, Michel avea să pecetluiască o victorie îndelung aplaudată. Interesantă ni s-a părut declaraţia portarului oaspeţilor: **"Am ştiut că Realul nu a murit. Ne-am aşteptat la o replică puternică. Nu am reuşit să ne facem jocul"**.

Coruna şi-a păstrat însă avansul de 4 puncte, Barca clacând pe teren propriu, în faţa unui Bilbao strălucitor, după un joc spectaculos, cu numeroase ocazii de gol. A reintrat Romario, dar a fost acum rândul lui Stoichkov să vadă cartonaşul roşu, pentru proteste repetate. După meci, preşedintele catalanilor a spus, cu tristeţe: **"Această înfrângere poate însemna pierderea titlului."**

68 de zile au fost nevoiţi suporterii lui Valencia să aştepte o victorie a favoriţilor! Şi graţie unei zile de excepţie a lui Mijatovici, ea a venit.

Atletico Madrid a pierdut, la Vigo, adică, tocmai acolo unde a suferit cea mai severă înfrângere din istoria clubului: 1-8 în 1954.

30.000 de spectatori nu au mai fost prezenţi pe stadionul din Gijon, din anul 1982, adică din turneul final al Mundialului spaniol. Dar derby-ul Asturiei nu s-a ridicat nici pe departe la nivelul aşteptărilor.

RAYO - LERIDA 1-2: Calderon (84) - Virgilio (23) Jaime (34). Eliminat: Txema (53 - L)
LOGRONES - TENERIFE 1-2: Salenko (90 - penalty) - Latorre (66) Felipe (73)
VALENCIA - SANTANDER 2-1: Mijatovici (3 - penalty şi 52) - Popov (27)
Eliminaţi: Roncal (85 - S.) Tomas (90 - V.)
CELTA - ATL. MADRID 3-2: Losada (11 şi 89) Andriasevici (43) - Kosecki (7) Oliete (77 - autogol)
GIJON - OVIEDO 0-0
REAL - CORUNA 2-0: Morales (57) Michel (71)
SEVILLA - VALLADOLID 3-3: Simeone (43 şi 82 - penalty) Monchu (88) - Amavisca (18 şi 22) Alberto (62)
SOCIEDAD - OSASUNA 1-0: Kodro (46)
ALBACETE - ZARAGOZA 2-1: Zalazar (50) Menendez (88) - Gay (32)
BARCELONA - ATH. BILBAO 2-3: Stoichkov (4) Bakero (72) - Valverde (2) Ciganda (21) Guererro (49). Eliminat: Stoichkov (75 - B.)

■ GHIŢĂ OCHIŞOR

Primera Division

CORUNA	22	13	6	3	29-9	32
BARCELONA	22	12	4	6	43-24	28
GIJON	22	12	3	7	33-23	27
REAL	22	11	5	6	31-24	27
ATH BILBAO	22	11	4	7	38-26	26
ALBACETE	22	7	10	5	31-28	24
SOCIEDAD	22	9	6	7	27-29	24
SEVILLA	22	7	9	6	29-22	23
OVIEDO	22	7	9	6	24-26	23
ZARAGOZA	22	9	4	9	35-29	22
SANTANDER	22	8	6	8	21-20	22
TENERIFE	22	9	4	9	29-34	22
VALENCIA	22	8	6	8	25-30	22
ATL MADRID	22	6	8	8	33-29	20
CELTA	22	6	7	9	19-26	19
LOGRONES	22	5	8	9	27-33	18
RAYO	22	7	4	11	29-41	18
VALLADOLID	22	4	8	10	17-31	16
LERIDA	22	4	6	12	13-30	14
OSASUNA	22	4	5	13	16-35	13

YUGOSLAVIA

PROLETER - k.o. PE J.N.A.

Etapa a debutat, sâmbătă, pe "Karaburma", unde OFK- ul n-a mai reuşit să fie partenera incomodă, de acum 10 ani, a Zvezdei.

Lipsită de aportul a şapte titulari (suspendaţi şi accidentaţi), Proleter a fost o pradă uşoară pentru Partizan. Grobarii (cioclii, cum sunt denumiţi suporterii alb-negrilor) au asistat la un festival de goluri, idolii lor stabilind scorul campionatului. Gazdele au beneficiat de 8 penalty-uri, ultimul fiind ratat de Pandurovici, în min.71.

Primele victorii din retur le-au reuşit Vojvodina (mai greu decât arată scorul) şi Spartak (în faţa revelaţiei acestui campionat, Zemun.)

Singura remiză a etapei s-a înregistrat la Podgorica, unde Buducnost nu s-a putut impune în faţa modestei belgrădene, Radnicki.

În Prva B liga, ploaie de goluri şi o evoluţie interesantă a scorului, în derbyul muntenegrean, Rudar - Sutjeska.

Un alt derby local s-a jucat, în premieră, la Niş, rezultatul final fiind decis de veteranul primei ligi, Zoran Bankovici, 38 de ani!

Surpriza etapei am consemnat-o la Mogren, unde Rad Zemun a mai confirmat încă o dată că este o specialistă a jocurilor din deplasare.

PRVA A LIGA:
OFK BEOGRAD - C. ZVEZDA 1-4
PARTIZAN - PROLETER 7 - 0
VOJVODINA - FK BECEJ 4 - 2
SPARTAK - FK ZEMUN 1 - 0
BUDUCNOST - RADNICKI BG 1 - 1
PRVA B LIGA:
RUDAR - SUTJESKA 4 - 3
RADNICKI NIŞ - JASTREBAK 1 - 0
HAJDUK KULA - OFK KIKINDA 3 - 0
SLOBODA UZICE - NAPREDAK 0 - 2
MOGREN - RAD ZEMUN 0 - 2

PRVA A LIGA

PARTIZAN	14	9	3	2	29-11	21
C. ZVEZDA	14	7	4	3	33-13	18
VOJVODINA	14	5	4	5	22-20	14
FK ZEMUN	14	5	2	7	11-17	12
BUDUCNOST	14	4	3	7	11-21	11
SPARTAK	14	3	3	8	15-18	9
OFK	14	4	1	9	10-20	9
PROLETER	14	4	1	9	18-25	9
RADNICKI	14	2	4	8	12-15	8
BECEJ	14	2	2	10	14-17	6

OCHI ÎN OCHI

EMANOIL GHERGHEL: "Aradul nu duce lipsă de valori! Duce lipsă de bani"

REP: Ai reuşit să faci din nou vâlvă în Arad. De data aceasta este vorba de un virtual transfer al lui Marius Grad la Rapid Bucureşti. De fapt, cum au decurs lucrurile?

E.G.: În bugetul oricărei echipe, la capitolul venituri, un loc principal îl ocupă transferurile de jucători. dacă cei bogaţi cumpără şi se întăresc, cei săraci, ca să existe, sunt obligaţi să-şi vândă din valori, acoperindu-şi astfel golurile financiare. Noi suntem o echipă săracă, dar tradiţia Astrei, născută şi din această sărăcie, creează în continuare fotbalişti.

Acum este vorba de Marius Grad, ajuns la apogeul carierei sale, care peste două luni va fi din nou jucătorul Astrei, şi care, după evoluţia bună în campionat, este în vizorul mai multor echipe. Presaţi de probleme materiale, atât noi cât şi UTA, am considerat oportună acceptarea discuţiilor cu Rapid Bucureşti, de data aceasta vânzarea aducând beneficii ambelor cluburi arădene. Nu am ajuns la o concluzie satisfăcătoare pentru ambele părţi. Rămâne ca Marius să joace în continuare la UTA, urmând ca la vară...

REP: Să revenim puţin la clubul Astra. Este singura echipă din Divizia B din Arad, care nu a beneficiat de o pregătire centralizată. Care sunt explicaţiile acestei stări de fapt?

E.G.: În primul rând, probleme financiare. Resursele fiind limitate, am optat pentru o pregătire în Arad, cu asigurarea unei mese de prânz, gândindu-mă că, şi aşa puţinii bani pe care îi avem să-i utilizăm mergând pe ideea unei acumulări mai mici, dar de durată, în locul uneia mai rapidă, pe care financiar nu o putem susţine. Era bine dacă mergeam într-o pregătire centralizată, dar aceasta era situaţia.

REP.: Care este lotul echipei?

E.G.: Sim, Moţ II - Blajovici, Gh. Teacă, Cr. Teacă, Barna, Pantiş, Bodea, Moţ I, Porumb, Voinea, Iancu, Bugariu, Volocaru, Alb, Danciu, Unc, Arşi, Ştefăligă, Pantea, Erdei.

REP.: Neprezentări la lot aveţi?

E.G.: Din diferite motive, mai puţin sau mai mult obiective, nu au efectuat nici un antrenament până acum. Erdei (motive şcolare), Bodea (motive medicale + activitate extrafotbalistică), Porumb (accidentat), Pantea (bolnav), Moţ II, Moţ I şi Volocaru având toţi trei procurator, nu au semnat contractul de joc conform noilor reglementări FRF, pe trei ani, dorind numai un contract pe cinci luni?! Problema fiind litigioasă, nu au mai participat la nici un antrenament. Urmează să luăm legătura cu procuratorul.

REP: Nu ţi se pare că sunt cam multe absenţe de la pregătiri, lăsând impresia de indisciplină la echipă?

E.G.: Evident, dar indisciplină e prea mult spus, ţinând cont de aspectele fotbalului profesionist, care nu neglijează libertatea de opţiuni a jucătorului, în poziţia lui faţă de club, şi chiar dacă interesul lui este contrar faţă de club, nu poate fi etichetat ca indisciplină. Cum societatea pe care vrem s-o realizăm pune în centrul interesului individul, e şi normal ca, în fotbal, jucătorul să fie factorul primordial!

REP: Nouătăţi la echipă aveţi?

E.G. Cert, cu documente în regulă, este jucătorul Rafailă (C.S.S. Corabia). În discuţii suntem cu încă doi-trei jucători, care pe măsură ce vor fi rezolvaţi, vor fi daţi publicităţii.

C.S. Astra se bazează în continuare pe copii ei!

REP: Sper să nu mai îmi dai date eronate, cum a fost cazul meciurilor cu Bistriţa şi Sportul Studenţesc.

E.G. : Nu au fost date eronate, mai ales că la discuţia în legătură cu jocul cu Bistriţa ai fost de faţă. În fotbalul actual există o criză.Bistriţa a renunţat la turnee din motive financiare. Sportul Studenţesc trece prin Arad, în drum spre Slovenia şi Italia, pentru trei jocuri în Slovenia şi două în Italia, dintre care unul sigur cu Brescia, dar nu se opreşte la Arad, tot din lipsă de bani şi te întreb: "Puteam asigura masa şi cazarea echipei Sportul Studenţesc din încasările de la acel meci?"

Nu facem deci erori, ci ducem lipsă de bani cu toţii.

REP: Ai afirmat că toţi, mai precis cluburile din Arad, duc o lipsă acută de bani. Cum vezi evoluţia în viitor a acestora?

E.G. La prima vedere, s-ar putea trage concluzia că cei care se ocupă de fotbal în Arad ar fi incapabili. Nimic mai fals! Aradul are material uman de valoare deosebită la nivelul celor trei factori decisivi în fotbal: conducători, antrenori, jucători. Există o evidentă discrepanţă între entuziasmul afişat de toţi,în special de factorii de decizie, reprezentaţi ai statului şi ai particularilor, şi susţinerea efectivă, materială, a activităţii.

Profit de ocazie şi afirm din nou că fotbalul arădean este printre cele mai valoroase din ţară. Dar a trecut vremea când ei mai putea fi susţinut cu vorbe şi lozinci. Consider că este ceasul al doisprezecelea, când toţi care iubesc fotbalul trebuie să bage mâna în buzunar şi să-i susţină. Pentru că nu vom putea decât să punem, iarăşi, la zid vreun conducător, care, în momentul de faţă, nu are decât o şansă: vânzarea valorilor Aradului.

Personal, doresc poate mai mult decât meşteşugari în lozinci.Vreau ca Aradul să fie, în toamnă, în cupele europene, să aibă tot cinci echipe în divizia B, să fie în continuare în luptă pentru marea performanţă! Fără o strategie unică, care să asigure această bază materială, nu se poate. Am pregătit încă din 1993 statute, soluţii, care se pot realiza! Până nu e prea târziul şi nu mă deranjează dacă, între timp, au apărut şi alţi... autori.

A consemnat
■ OVIDIU PĂCURARIU

RUMBA AMICALELOR

▼ UMT - GLORIA REŞIŢA 1-4 (0-1).

▼ VULTURII LUGOJ - POLI 2-4.

▼ UTA - FC BIHOR 4-1. Au marcat: Ţârlea, Boloş, Mitu (penalty), Târţău - Gongolea. UTA a folosit următorii jucători: Pap, Ivan, Boloş, Negrilă, Dronca, Nini, Stupar, Radu George, Plisca, Coraş, Ţârlea, Mitu, Târţău, Grădinaru, Slave, Szell. Arbitrul Dan Ologeanu (ajutat de E. Arsa şi M. Bondor) a eliminat 3 jucători orădeni: Pap, Ciocan şi Ganea.

▼ ASTRA - MINERUL ANINA 3-2. Au marcat: Corb, Bugariu, Arşi - M. Mihail (2).

▼ ŞOIMII LIPOVA - ASTRA 2-1.

▼ FC BIHOR - UTA 3-1. La arădeni a evoluat şi Marius Grad!

▼ ŞOIMII LIPOVA - MOTORUL ARAD 6-1.

▼ FC ARIS - UMT 0-5 (!). Au marcat: Bochiş (3), Corban şi Corcoveanu (penalty).

▼ DACIA - ŞOIMII TEXTILA 0-1: A marcat: D. Mita (penalty).

DACIA: Pârva - Tanasoglu, Nicolici, Sinai, Iliescu, Mirescu, Duţu, Bungău, Koler II, Faimoc, Suboni. Au mai jucat: Ponea, Grigorovici, Drăghici, Koler I, Ciacir, Andrei. Nu au evoluat, fiind accidentaţi: Olasz, Ionuţ, Barc.

ŞOIMII : Murar - Iercu, Mada, Kovacs, Samargi, Bogdan, Draghici, D. Mita, Bezercu, Brânduşa, Coman. Au mai jucat: Frunză, Parlea, M. Mita, Pavel, Radoi.

▼ CSM REŞIŢA - POLI 1-3 (1-2). Au marcat: Cojocaru - Velcea, Marcu, Trandu.

CSMR: Boşca - R. Sandu, Gădăleanu, Lupu, Cojocaru II, Cepoi, Ianu I, Boltaşiu, Calofir, Szíjj, Stroia. Au mai evoluat: Ianu II (împrumutat de la Metalul Boca), Marinescu, Petrescu, Panescu, Mărgineanţu şi Sidorac (venit de la Dacia Orăştie).

POLI: Almăşan - Cioroianu, Varga, Bătrânu, Marcă, Contescu, Velcea, Vlaicu, Manole, Marcu, Trandu. Au mai jucat: Ţurcaş, Contra, Rosenblum, Şerban, E. Marian, O. Popescu, Macavei.

▼ CORVINUL HUNEDOARA - GLORIA REŞIŢA 2-2 (1-1). Au înscris pentru reşiţeni Furdui şi Tuluc. GLORIA a folosit echipa: Vlădoi - I. Pătru, Bălean, Roşu, Zsizsik, Dacica, Chiş, Dincă, Tuluc, Ciornei, Furdui. Au mai jucat: Fekete, Kapornyai, O. Rus, Mitar, David.

▼ CFR TIMIŞOARA - UNIV. CRAIOVA 0-0.

CFR: Boldor - Andreaş, Sârb, Ianoşev, Ivan, Brindescu, Diaconescu, Otiman, Himcinschi, Simcelescu, P. Narcis. Au mai jucat: Kocsisan, Stoicovici, Simedru, Vuia, S. Sârb, Vlad, Radu Mic, Miklos.

UNIV. CRAIOVA: Arcanu - Biţă, Mogoşanu, Bica, Sburlea, Pigulea, Vasc, Cristescu, Suciu, Gane, Neagoe. Au mai jucat: Sinescu, Împuşcătoiu, Cristea.

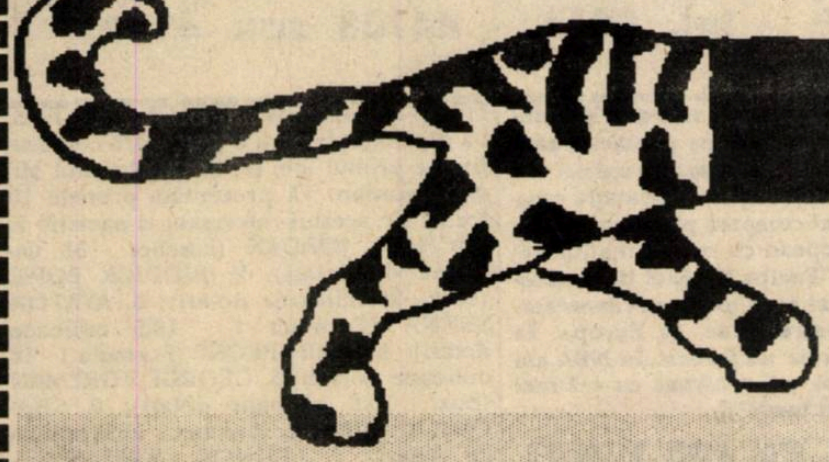

■ MAGNET ■

Când sunetul şi imaginea aparatelor noastre
amintesc de suplеţea unei pantere,
cine se mai uită la lei?

Distribuitor unic autorizat al firmei "MOULINEX"; Distribuitor autorizat al firmelor 'SAMSUNG" şi "SONY"

Va invitam la magazinul nostru din str. ALBA IULIA Nr. 3. Vindem en detail:

- Aparatură audio-video Hi-Fi a firmelor **'SAMSUNG'**, **'SONY'** şi **'PHILIPS'**
- O gamă variată de TV-Color **'SAMSUNG'**, **'POLARIS'**, **'GRUNDIG'**, **'CROWN'**, **'PHILIPS'** - diferite dimensiuni;
- Casete audio şi video **'TDK'**, **'BASF'**, **'SAMSUNG'**, **'RAKS'**
- Produse electrocasnice ale firmei **'MOULINEX'**
- Baterii de toate tipurile;
- Walkman-uri;
- Telefoane **'HANRO'**
- Aparatură foto şi filme **'KODAK'** şi **'POLAROID'**
- O gamă variată de parfumuri din import Franţa
- Produse cosmetice din import şi Indigene (**'FARMEC'** şi **'COLGATE'**)

ORAR ZILNIC 9-19

VINDEM EN-GROS:

- **TV COLOR "*POLARIS*"**
- **Case de marcat "*WALTHER ER 280-R*" programabile, cu TVA şi omologate; role de hârtie pentru case de marcat;**
- **Produse cosmetice "*FARMEC*"**

Informaţii la sediul firmei din str. Paris 2 A, tel. / fax 096 / 190.565; 190.128

CEI MAI TARE DIN PARCARE...

Așa cum dealtfel mă așteptam, nimic nou sub soare, atât de controversata și hulita masă rotundă din coloanele acestui săptămânal n-a produs nici o reverberație constructivă pe la etajele superioare ale "Expres"-ului timișorean. Nici un numitor comun nu ne-a putut îndruma către un dialog cu conducerea actuală de la POLI. E și greu, în condițiile în care tu spui ceva și ești interpretat absolut pe dos. Am fost invitat la o ședință cu jucătorii. Păi ce să le spun eu jucătorilor? Ce treabă am eu cu ei? Pot eu să-i mobilizez? Cu ce, în afară de verzișorii fluturați chiar după meci egal acasă, asta, evident, atunci când conducătorii nu se autopropun cu o cifră mai mare? ce pot eu să le transmit, decât "hai, băieți, pe ei și la bancă?" Dar poate că ar trebui și ei, jucătorii, să știe că n-am avut în intenție decât o analiză cât se poate de critică și la obiect față de hiatusurile conducerii și am fost acuzați de

CÂINII LATRĂ, CARAVANA TRECE...

de Miki Junea

destabilizare și "disensiuni în rândurile echipei"? Deci, nimic nou sub soare, precum la nivelele deja cunoscute de pe la "Actualități"! E ca și cum i-ai spune unuia: "Ai grijă că pășești strâmb!" Iar acela mi-ar răspunde: "Și ce-ai tu cu cocoașa mea?" Păi, dragii mei, așa este imposibil de coabitat. Sau, de comunicat. Pentru că, în ceea ce mă privește, consider că meseria asta a noastră trebuie să excludă din start periuța, acolo unde nu este cazul. Împăciutorismul, acolo unde trebuie îndreptate lucrurile, și coabitarea de tarabă, acolo unde partenerul tău așteaptă mereu să-l flatezi. Cum, domniile dumneavoastră, stimați conducători, nu au fost obișnuite cu așa ceva dinspre sectorul "central", iubiți-vă în continuare pe linotipuri cu tot cu ei!

Și încă ceva. Apropo de "onoarea" pe care aș face-o conferințelor de presă pe la club. Eu cred că onoare am făcut acestui club cam prin anul 1973, când am participat la înființarea primului "Suporter-Club POLI". Pe atunci, ei da, o spun cu mândrie, chiuleam de la școală pentru a pleca în deplasări cu echipa. Rețineți, vă rog, deplasări la Cugir, Baia Mare, Oradea, Cluj, cu doi ani înainte, în divizia B! Onoare i-am făcut și în 1974, când am chiulit de la un spectacol omagial, nu mai știu în cinstea cărui eveniment, că, după cum bine vă amintiți, în omagii și aniversări eram specialiști neîntrecuți. Dădeam și pe-afară! Am plecat deci de la acel spectacol, pentru a fi prezent la finala Cupei României. Da, da, meciul cu Jiul, pe "Republicii". Defunctul...

Și atunci, categorisit alături de colegii dintr-o "anumită parte a presei" drept o oaie neagră, m-am hotărât să vă fac în continuare cinste, stimați și iubiți conducători, venind la meciuri ca simplu spectator, cu bilet plătit, printr-un sector de peluză, fără nici o obligație. Dar absolut nici una! Cel puțin evit penibilul situației paradoxale de a veni acum la meciuri din obligație de serviciu! Ați sesizat nuanța? Vă dau zece secunde să spuneți că da!... nouă, zece! Nu, nu m-ați înțeles nici de această dată. Bine. Atunci, rețineți: sunteți cei mai buni, mai deosebiți, cei mai frumoși, cei mai arătoși, cei mai invincibili! Vă place despre voi? Sigur că da! Atunci, o să continui: vă urez să câștigați campionatul. Asta, actual. Și cum aud că Dinamo trage tare la Cupă, să mergeți mai departe, în Liga Campionilor și chiar în finala CCE. Și după asta să jucați cu Dinamo în Supercupă și s-o câștigați și pe asta! Da' știți cum? Așa, pierdeți cu 0-1 la Timișoara și apoi bateți cu 2-0 la București! Uite așa, să murim cu toții de necaz! Cu precădere presa destabilizatoare, care bagă disensiuni în echipă și vă pune la îndoială calitățile. Pentru că am stabilit clar că sunteți cei mai... Și-atunci, o să-mi pun eu cenușă în cap și o să mă întreb cum Dumnezeu nu v-am făcut cinste până acum?

Dar până atunci, să salutăm cu bucurie vizita echipei naționale de fotbal la Versoix, pentru că ea ar putea elibera niște acreditări. Da, la mondiale, penetrând astfel sistemul atât de obtuz al distribuirii lor. Astfel, se aude că la aflarea știrii, Vadim și cartelul s-ar fi mâniat atât de tare, încât ar putea răsturna acreditările lui Mircea Sandu, asta după ce va cere degradarea generalului Iordănescu! Dar nu vă grăbiți. E doar un vis. Poate, frumos...

NOTIZIE DALL' ITALIA

■ **NICOLA BERTI,** accidentat la 8 septembrie 1993, în jocul cu Cremonese, a început primele antrenamente cu mingea. Dar până la reîntrarea sa, vor mai trece încă 2-3 luni! Deci, în acest campionat, probabil, Inter nu va mai putea beneficia de serviciile talentatului mijlocaș. Se speră însă ca duminică să-și reia locul în formație Toto Schillaci, absent și el de două luni.

■ **JULIO CESAR și GIANLUCA VIALLI** sunt absențe notabile în formația lui Juve. Dacă brazilianul va reintra la finele lunii februarie (s-a accidentat la 2 noiembrie, în jocul din cupa UEFA, cu Kongsvinger), Vialli va trebui să aștepte până la începutul lunii aprilie (s-a accidentat tot la un joc internațional, cu Tenerife, la 9 decembrie).

■ **GIUSEPPE GIANNINI** este unul dintre cei mai contestați jucători ai giallo-rossilor, ai căror tifosi sunt total nemulțumiți de jocul și rezultatele întregii echipe, dar în special de evoluția "principelui". Căpitanul Romei a replicat însă prompt: **"Dacă voi pleca, la finele sezonului, nu va plânge nimeni după mine și nici eu după nimeni. Dacă, la 30 de ani, sunt considerat prea bătrân, îmi voi face bagajul."**

■ **NAȚIONALA ITALIEI** și-a stabilit programul de pregătire în vederea turneului final al CM. Între 10 și 21 mai va avea loc o primă perioadă de pregătire la Forli, urmând ca între 23 mai și 3 iunie, la Milanello, să se desfășoare o a doua perioadă, fiind prevăzut și un amical, la 27 mai, cu Finlanda, la Parma. La 3 iunie, pe stadio Olimpico, în nocturnă, va avea loc al doilea amical, cu Elveția... La 7 iunie va urma plecarea la New York

BUNDES NACHRICHTEN

■ **THOMAS DOLL** a fost transferat de la Lazio Roma la Eintracht Frankfurt, până la finele sezonului, pentru suma de 700.000 DM. Motivul acestei neașteptate rocade îl aflăm chiar din declarația lui: **"Era foarte dificil să joc la Lazio, în fiecare etapă, unde sunt încă 3 străini valoroși: Boksic, Gascoigne și Winter. Și eu, pentru a putea prinde echipa lui Berti Wogst, la apropiatele mondiale, am nevoie de cât mai multe jocuri."**

■ **LEO RODRIGUEZ,** argentinianul lui Atalanta Bergamo, a fost achiziționat de Borussia Dortmund. Concurența este însă foarte mare și la galben-negrii, unde evoluează ca atacanți Riedle, Povlsen și Chapuisat.

■ **OLIVER KAHN,** talentatul portar al lui Karlsruhe, va evolua la Bayern München. Suma transferului: 1.200.000 DM. Referitor la această achiziție, portarul titular al bavarezilor, Aumann, a declarat: **"Nu îmi simt periclitat postul. Dimpotrivă, sunt bucuros că această concurență mă va stimula pe viitor."**

■ **WINTON RUFER,** vârful lui Werder Bremen, va lua și el drumul Japoniei. Pentru a se asigura, campionii "en-titre" l-au achiziționat pe rusul Karpin, de la Spartak Moscova.

■ **VINERI SE VA RELUA CAMPIONATUL.** Se vor disputa jocurile etapei a III-a din retur.

CIUGULIND DINTR-O SĂPTĂMÂNĂ

Sâmbătă va începe a 17-a ediție a J.O. de iarnă de la Lillehammer (Norvegia). Din echipa americană de patinaj artistic vor face parte atât NANCY KERRIGAN, refăcută aproape complet după lovitura primită la genunchi la 6 ianuarie, la Detroit, cât și TONYA HARDING, dovedită vinovată de atacul asupra colegei sale.

▼ În schi, ALBERTO TOMBA a câștigat slalomul de la Garmisch-Partenkirchen. Proba similară feminină, disputată la Sierra Nevada (sudul Spaniei) a revenit liderei clasamentului Cupei Mondiale, VRENI SCHNEIDER (Elveția).

▼ ATLETISM. IRINA PRIVALOVA (Rusia) și-a corectat propriul record mondial pe 60 m, într-o gală indoor disputată la Moscova, de la 6.05 la 6.03 s.

▼ BASCHET. În etapa a 11-a a grupei semifinale 1 a CCE, la Madrid, Real a zdrobit campioana Europei, CSP Limoges: 81-361

▼ RUGBY. În etapa a doua a Turneului celor 5 națiuni: Scoția-Anglia 14-15; Irlanda - Țara Galilor 15-17.

▼ TENIS. În finala Pan Pacific Open Tournament de la Tokyo: STEFFI GRAF - Martina Navratilova (câștigătoare aici în '93, după ce dispusese în semifinală de Graf): 6-2, 6-4. Scorul întâlnirilor lor directe a devenit 9-9.

▼ FOTBAL. AC Parma, câștigătoarea Cupei Cupelor, a câștigat Supercupa Europei: 2-0 (după prelungiri, 0-0, 1-0, SENSINI și CRIPPA) pe San Siro, cu AC Milan. În prima manșă, Milanul învinsese la Parma cu 1-0 (gol Papin).

● În Franța, PARIS SAINT GERMAIN (3-0 cu Angers) și-a mărit la 5 puncte avansul în fruntea clasamentului, față de Marseille (0-0 la Saint Etienne).

● În Belgia: ANDERLECHT (doar 0-0 cu RWD Molenbeek!) își menține avansul de două puncte față de FC Bruges (0-0 la Standard Liege).

Clubul sportiv U.T.A.
pune la dispoziția celor interesați apărători tibie, pentru copii și juniori, la prețul de 1.840 lei perechea. Informații, zilnic, la sediul clubului din Arad, Calea Aurel Vlaicu nr.36, tel. 0966 - 44158 sau 41927

ZIG-ZAG

JACKIE A OBOSIT?

Singurul englez iubit cu adevărat de irlandezi este antrenorul naționalei albverzilor, Jackie Charlton. Cu toate că a obținut o calificare spectaculoasă la World Cup, eliminând campioana Europei, Danemarca, se pare că singurul englez care va fi prezent în America(!) nu prea este încântat de apropierea sărbătorii fotbalului. Cel puțin așa reiese dintr-o declarație recentă a "Girafei": **"Gândul că peste puțin timp va începe Mondialul nu mă impresionează deloc. Timp de zece săptămâni, cât vor dura pregătirile și turneul final, voi fi departe de casă. În 8 ani am trăit, cu naționala Irlandei, numeroase momente de neuitat, dar la baza lor a stat o muncă foarte intensă și dificilă. Încă de acum, știu ce mă așteaptă în turneul final: avalanșe de întrebări, telecamere, reflectoare, fără oprire. Toate acestea sunt pentru mine lucruri mai puțin plăcute și obositoare. Plăcere este doar de partea suporterilor. Barem pentru ei sunt și eu mulțumit."**

Se pare că bătrânul Jackie a cam obosit și bate în retragere. Va urma demisia, după expediția americană?

AU VENIT, AU ÎNVINS ȘI... AU RĂMAS

Doi antrenori, același destin. Julio Velasco (argentinian, 42 ani) și Ratko Rudici (iugoslav, 45 ani) au venit în Italia, ridicând voleiul și poloul la cel mai înalt nivel. Velasco a cucerit, mai întâi cu Panini Modena, 4 titluri de campion al Italiei, 3 Cupe ale Italiei și Cupa Cupelor, apoi cu națională azzurră de volei titlul european, mondial și Super Cupa Mondială. Rudici, după ce a câștigat cu Iugoslavia 2 titluri olimpice la polo, a reușit aceeași performanță și cu naționala Italiei, adjudecându-și totodată și titlul european. Dacă argentinianul a devenit din 1992 cetățean italian, iugoslavul a primit cetățenia în decembrie anul trecut. Velasco a sosit în Italia în anul 1983, declarând: **"Călătoria mea nu va avea un retur, nu voi mai trăi niciodată în Argentina!"**

Rudici a spus: **"Ideea mi-a venit în 1992. Mi s-a spus că Italia este locul ideal pentru a lucra ca antrenor. Și într-adevăr, aici se lucrează bine, ambianța este serioasă!"**

"ÎN ITALIA MĂ SIMȚEAM UN MICHAEL JORDAN!"

La începutul sezonului în N.B.A. a pătruns un nou european. Fostul "numero uno" al lui Messaggero Roma, croatul Dino Radja. Autoritatea cu care s-a impus în echipa lui Boston Celtics, a surprins pe toată lumea. Antrenorul Cris Ford este realmente entuziasmat: **"Sosirea lui Radja a fost un cadou neașteptat. Nu ne închipuiam să devină o piesă atât de importantă, într-un timp atît de scurt."**

Dino este și el foarte mulțumit că a ales Bostonul. **"Nu aș vrea să joc în nici o altă echipă. Suporterii sînt de-a dreptul fenomenali, iar să joci pe parchetul sălii Boston Garden este o senzație unică."**

Interesantă ni se pare declarația croatului, în care el compară plecarea lui din baschetul european cu retragerea lui Michael Jordan: **"Pentru Michael lumea baschetului nu mai avea nici o necunoscută. Așa era și pentru mine, în Europa. În Italia mă simțeam un Jordan. În NBA am posibilitatea să mă confrunt cu cei mai buni jucători ai lumii."**

MERSUL PE JOS E MAI SĂNĂTOS

Celebrul maratonist italian, Gelindo Bordin, campion olimpic și mondial, a trecut, în luna decembrie a anului trecut, printr-un moment mai puțin fericit din viața sa. În timp ce traversa strada, călare pe calul său Cambio, o mașină a derapat pe șoseaua alunecoasă și a izbit partea din spate a patrupedului. "Cavalerul" a căzut de pe cal, izbindu-se cu fața de șosea, suferind o puternică contuzie. Din fericire, atletul nu s-a ales cu vreo fractură, aplicîndui-se doar patru cusături, fiind necesar și un repaus la pat, timp de câteva zile. Nevătămat a scăpat și calul maratonistului.

ÎNCĂ O DATĂ "AIR" JORDAN

Tradiționala anchetă a revistei americane "Forbes", referitoare la cei mai bine plătiți sportivi ai lumii pe anul 1993, l-a desemnat pentru a doua oară consecutiv, pe primul loc, pe baschetbalistul Michael Jordan. Vă prezentăm primele 10 locuri ale acestui interesant clasament: 1. MICHAEL JORDAN (baschet - 36 milioane de dolari); 2. RIDDICK BOWE (box - 25 milioane dolari); 3. AYRTON SENNA (Formula 1 - 18.5 milioane dolari); 4. ALAIN PROST (Formula 1 - 16 milioane dolari); 5. GEORGE FOREMAN (box - 15.8 milioane dolari); 6. SHAQUILLE O'NEAL (baschet - 15.2 milioane dolari); 7. LENNOX LEWIS (box - 12.7 milioane dolari) 8. CECIL FIELDER (basseball - 12.7 milioane dolari); 9. JIM COURIER (tenis - 12.6 milioane dolari); 10. JOE MONTANA (fotbal american - 11.5 milioane dolari). Precizând că aceste sume reprezintă venitul pe anul trecut, să mai spunem că Michael Jordan a ajuns la această sumă și grație unui contract cu firma Nike.

De remarcat că 8 din acești 10 sportivi sunt din Statele Unite. Numărul unu mondial în tenisul feminin, germana Steffi Graf, ocupă poziția a 15-a, cu un venit de 9.8 milioane dolari, iar fostul campion mondial al Formulei 1, englezul Nigel Mansell, se află doar pe locul 19, cu 9 milioane de dolari.

ZIG-ZAG

A DOUA DECAPITARE A ANULUI

TAVI FOALE ÎN CONCEDIU ?!

SPORT vest

• Anul IV Nr. 6 (110) • 15-21 Februarie
Apare marți • 8 pagini • 100 lei

■ MAGNET ■ MAGNET ■ MAGNET ■ MAGNET ■

CHIMIUC LA U.T.A.

DAN FIRIŢEANU: "Nu-i normal ca Dinamo să-l vândă pe DORINEL şi Steaua pe PANDURU"

VOCEA PORUMBELULUI MATEMATICIAN

(nu iese fum fără zvon, nici mie socoteala...)

● Nu prea mai am somn în ultima vreme. Visez prima etapă din D.N. Nu vă spun ce scor am visat la Poli - U.T.A. că iar o să se ţipe că destabilizez. Da` nu pot rezista tentaţiei de-a face puţin pe matematicianu`. Că **regula de trei simplă** n-am uitat-o. Şi dacă iau în calcul meciurile C.S.M.R.-Poli 1-3 şi C.S.M.R.-U.T.A. 1-1, îmi iese în prima etapă Poli-U.T.A 2-0. Aşa-mi făceam eu caiculele duminică în Valea Domanului când a trecut Coras pe lângă mine şi mi-a şuierat în urechiuşă: "Le **luăm cel puţin un punct timişorenilor!**". ● Până atunci U.T.A. vrea să mai ia ceva. Adică pe cineva. Pe Chimiuc. Da` nu pe Ghiţă. Că Ghiţă rămâne BUCUR-OS la U.M.T. Pe fi`su, Dorin. Care a ş[illegible] pentru câteva zile de la Wurtzburg. Şi "Coco" l-a mirosit (de parc-ar fi agent de-al nostru) şi l-a chemat să dea probă la U.T.A... ● Ăsta-i fotbalu`. Unu` vine a[illegible] Plăcă! Mitu nu e chiar plecat, dar nici venit la U.T.A., în ultimu` timp, [illegible]. Se pare că nu-i mai convine contractul de profesionist pe care l-a semnat cu aripa Ilara lui. Da` eu zic că-i prea simplu să fie aşa. Şi zvonu` pe care l-am prins îmi dă dreptate. Zvonu` vine de la Cugir de unde ar veni cică şi o ofertă de 20.000 DM pentru Mitu personal. Nu m-ar mira din moment ce Caica a primit 10.000 DM, Neagu 6.000 DM, Riviş 4.000 DM şi Lazăr 2.000 DM. Şi chiar dacă Gabi Biro a primit doar 6.000 DM. Da` iar cad în matematică... ● Cum AGENTURA, pe timpul întreruperii campionatului, este în şomaj tehnic, agenţii, care n-au cui raporta, au început să mă asalteze cu tot felu` de chestii năstruşnice. Astfel, agetul nostru responsabil cu gablonţurile mi-a atras atenţia că arbitrul Ioan Mureşan n-a fost corect când l-a eliminat pe Furdui de la Gloria Reşiţa pentru că poartă cercel în ureche. În mod normal şi Corcoveanu, de la U.M.T., trebuia sancţionat pentru că poartă şi el o asemenea podoabă. Dar poate "Muri" a ţinut cont de mărimea şi forma cercelului, apreciind, competent, gradul de periculozitate... ● Un alt agent a venit să-mi spună că Amărăzeanu m-a rugat să-i aranjez să vină la Poli?!? Da` nu mă bag! Nu pentru că n-aş fi manager. Da` acolo nu mă ascultă nimeni... ● Vreţi să vă spun de ce "Cotidianul" n-a primit acreditare la "Mondiale"? Din cauza lui Lucian Gheorghiu! Cel puţin aşa zice Radu Timofte, ofiţerul de presă al F.R.F. Cică, la meciul România - Belgia, FIFA a vrut să amendeze F.R.F.-ul cu 30.000 de franci elveţieni din cauza... fotoreporterului Lucian Gheorghiu. Eu sunt de acord că Lucică n-are aparat de fotografiat - s-a dus şi el să miroase gazonul -, da` acreditarea de fotoreporter i-a dat-o... Radu Timofte. Şi nu pentru "Cotidianul"! Pentru "Vest SPORT"...

■ ION GOLUMBU

P.S.: La meciul UTA - CSMR, la scorul de 3-0, Adi Cuzmanvici a fost eliminat. Nici nu mă mir ă !

COSTICĂ ŞTEFĂNESCU FAŢĂ CU REACŢIUNEA

DEMBO REVINE PE BANCA LUI SIMCELESCU

MIHAI JIVAN: "Ştie BIILĂ ce să facă să se salveze"

PETRE VLĂTĂNESCU: "Mai am mult până să îl ajung pe Jackie"

OCTAVIAN MĂNDRU: "Demisia lui Marius Popescu nu ne afectează"

CAMERA ASCUNSĂ A LUI FOTOFUCHS

SANDU MARCĂ, DUPĂ CE ȘI-A FĂCUT MAȘINA PRAF PRINTR-O CASCADORIE DEMNĂ DE BELMONDO, CAUTĂ UN NOU MIJLOC DE LOCOMOȚIE.

MECDAF S.R.L. Timișoara

având un colectiv cu o bogată experiență

vă oferă prin:

- **DEPOZITUL EN GROS din Splaiul Galați nr. 1 tel. 096/138660**
- **Magazinul AUTOSERV, Piața Unirii nr. 5, tel. 096/133681**

PIESE, MATERIALE ȘI ACCESORII AUTO:

- **elemente caroserie, repere mecanice și electrice pentru autoturisme DACIA și OLTCIT;**
- **lichid frână Dacia și Oltcit și universal compatibil;**
- **uleiuri din gama CARRIER;**
- **antigel concentrat;**
- **acumulatori;**
- **chituri, masticuri, chit stropit, antifon, grund etc.;**
- **vopsele sintetice și metalizate, indigene și import;**
- **soluții de etanșare și lipire import, verificate în atelierele de service;**
- **filtre de motorină, ulei și aer pentru autoturisme import;**
- **scule și dispozitive marca BLACK & DECKER.**

Produsele se oferă din stoc sau la comandă în condiții deosebit de avantajoase.

RUDOTELU' SĂPTĂMÂNII

Sâmbătă, la testările fizice ale arbitrilor din Timiș, alerga și... Petre Făniță. Bugs Bunny, înmărmurit și el, a surprins următorul dialog:

MIHAI BOLGIU (arbitru), către Constantin Furdea (membru al comisiei de delegări): ***"COSTELE, FĂNIȚĂ DE CE ALEARGĂ CU ARBITRI, LA ACESTE TESTE, CĂ EL E DOAR OBSERVATOR?"***

CONSTANTIN FURDEA: ***"CRED CĂ VREA SĂ PRINDĂ... DELEGĂRILE!"***

TOT CE APARE ÎN ACEST COLȚ POATE FI FOLOSIT ÎMPOTRIVA CELUI CARE DECLARĂ

VIOREL HIZO (antrenor Rapid București): **"Nu doresc ca Poli să retrogradeze, dar vreau ca, în ultima etapă, Rapid să câștige la Timișoara!"**

FĂRĂ ANESTEZIE

Între "LA PIOVRA" și "MUPPETS' SHOW"

În pași săltați, redeschiderea sezonului se apropie. Poli își definitivează perioada amicală și se gândește la primele promise colegilor de la UTA, de către diferiți sponsori arădeni. Sigur că întrebarea vine de la sine: **cum va fi motivată Politehnica, pentru acest meci, care deschide seria jocurilor cu funia de gât.** Este evident că orice altceva decât victoria poate arunca clubul într-o degringoladă fatală.

Sprintul anaerob care va ține loc de retur va avea probabil două momente critice, cel puțin din punctul de vedere al echipelor care nu vor să joace, din toamnă, în matineul de sâmbătă. Foarte important va fi startul - primul meci deacasă și primul meci din deplasare. Echipele vin întărite, dacă nu valoric, măcar fizic și moral. După epuizarea și blazarea din decembrie, acum se va juca - cel puțin la început - cu încrâncenarea speranței. Încă este totul posibil. Candidatele la retrogradare vor avea destule meciuri directe în care se pot înfunda reciproc, transând cu o etapă mai repede o luptă care se anunță dramatică. Din păcate, Poli nu pare a fi competitivă pe terenul adversarelor sale și acest lucru s-ar putea să coste. Asta ca să nu mai spunem că la Timișoara vor veni și Steaua și Dinamo.

Dacă acest prim examen depinde de echipe și antrenori, cel de-al doilea - și tare mă tem că acesta va fi cel mai important - va fi hotărât de manevre în penumbră și de către... Dumnezeu. Există semnale că "La Piovra" (în traducere dâmbovițeană: "Cooperativa") a găsit cu cale să se reorganizeze. Campionatul este, în mare, tranșat - în zona sa superioară. Criza de valori va permite celor treipatru echipe care ies din mediocritate să-și găsească ușor drumul spre Cupele Europene, împărțindu-și chiar, la nevoie, locurile. În atare situație, rivalele lui Poli care vor juca cu echipele "de sus", spre finalul campionatului, vor fi net avantajate. Vom asista la meciuri de tip "Muppets' Show" și bineînțeles că presa va lătra, iar caravana va trece.

Este posibil chiar ca, la ora la care citiți aceste rânduri, lucrurile să fie deja aranjate. Aceasta nu înseamnă că timișorenii nu trebuie să se bată până la capăt pentru că, în final, dacă va fi să fie, **Poli va retrograda pe propria mână.** Clubul nu are nici lot și nici finanțe de locul 17 și ceea ce s-a întâmplat la UTA ne-a arătat că **SE POATE.** Cu jucători mai modești, cu bani mai puțini, dar cu un **CEVA** care, la Timișoara, lipsește de foarte mulți ani. De pe vremea lui Costică Rădulescu. Departe de mine intenția de a face promotion pentru Nea Costică. A avut el tarele sale și erau desigur și alte vremuri, imediat după '89, când economia mai funcționa, iar Timișoara avea un prestigiu care astăzi este simplă nostalgie. Să ne amintim totuși că pe vremea aceea tribunele erau pline, iar spectatorii își puneau doar problema scorului. Sigur că, pe termen scurt, se pune problema evitării retrogradării dar, strategic vorbind, va trebui găsit acel om care să readucă druckerii în tribune, la Timișoara.

IOAN DORIN VOINEA

ÎNTREBAREA CARE VINE MARȚI

CONCEDIUL LUI TAVI FOALE ESTE CU SAU FĂRĂ SALAR?

REPLAY

Secretomania celor de la Poli mă duce cu gândul la Dumitru Vișan, redactorul șef al publicației "Presing" (noua denumire a "Săptămânii Fotbalistice"), cel aflat în proces cu FRF-ul după ce a scris că Mircea Sandu a afirmat în fața unei comisii parlamentare că l-a mituit pe arbitrul partidei de la Kosice. Întrebat, în "Expres Magazin", ce are federația cu el, Vișan a răspuns:

"Revoluția m-a prins în fotoliul de președinte al clubului Drobeta Turnu Severin. Am renunțat și m-am apucat de gazetărie. Treaba nu prea i-a convenit lui Mircea Sandu, un om din interiorul sistemului să dezerteze și în plus să devină chiar independent. În patru ani i-am criticat aproape fără încetare și de aceea am devenit incomod."

Așa e fotbalul nostru. Un sistem închis, în care intri greu și din care, pare-se, ieși la fel de greu. Un sistem care se autoprotejează, păzindu-și cu strășnicie secretele, fie ele și absolut banale, ca incidentul de la Herculane, cu Poli. Un sistem în care conducătorii de cluburi își aleg propria federație, iar federația se simte, nu-i așa, datoare să-i apere de atacurile oricărui intrus, care-ar îndrăzni să vorbească de meciuri aranjate sau alte mici sau mari nereguli.

● Totuși, federația pare a se simți acum mai tare pe picioare ca oricând, mai independentă față de președinții de cluburi, alegătorii (electoratul) săi. Numai astfel îmi explic adoptarea pentru campionatul 1994 - 1995 a sistemului celor trei puncte la victorie și a meciurilor de baraj pentru două locuri în DN, între ocupantele locurilor 2 din DIVIZIA A și cele ale locurilor 15 și 16 din primul eșalon. Este într-adevăr o măsură salutară, dar dezagreată de majoritatea președinților de cluburi, datorită faptului că dinamizează lupta pentru menținerea în D.N., sporind șansele de retrogradare și reducând posibilitățile de trucare a meciurilor, cu referire mai ales la clasicele, deja, remize de salon din palmaresul lui Dinamo și, mai nou, Steaua.

Să fie acesta un semn că FRF-ul va pune, în sfârșit, piciorul în prag? Îndoi-m-aș, deși recunosc că e un pas important. Însă relațiile de intercondiționare, din interiorul sistemului numit fotbalul românesc, cred că sunt încă prea stabile și profunde pentru a putea spera în acest moment, la o federație cu adevărat independentă, detașată, sănătoasă.

Deasemenea, federația și-a anunțat intenția de a revigora campionatele de copii și juniori. Dacă va reuși acest lucru - prin acordarea de bani utilizabili exclusiv pentru juniori, prin crearea unor campionate corecte și stimulative, prin motivarea antrenorilor - atunci putem spera în revitalizarea fotbalului nostru.

● Până acolo însă, să reținem că revista "Presing" a publicat o listă cu 23 de meciuri trucate, din turul campionatului D.N. Iar "Fotbal Plus" a inițiat o anchetă cu tema "Se trântesc meciuri în România?", în care, printre atâtea răspunsuri ipocrite (cele ale multor conducători de cluburi), am dat și de unul ce ar fi trebuit să fie și unicul, cel al lui Ion Crăciunescu: **"Nu înțeleg de ce mai faceți această anchetă. Nu știe toată lumea că se trântesc meciurile?"**

● Iată ce exemplu de ipocrizie ne dă internaționalul Ionuț Lupescu: **"Ne-am obișnuit - nu noi, jucătorii, ci cellalți - a privi activitatea la echipa națională ca pe o datorie. Sunt sloganele - patriotism, onoare, culori tricolore, etc. - care țineau loc o vreme de adevărata motivație a performanței. Să terminăm cu ipocrizia. Eu - iar ca mine gândesc și colegii mei, cred - vin la Națională nu din datorie, nu din obligație - pentru că nu o înțeleg ca pe o datorie - ci pentru că îmi face plăcere să vin."**

● Mi-a plăcut elocința președintelui Clubului Sportiv UTA, Ioan Pop, într-un interviu din "R.B.". După ce ne edifică asupra faptului că proprietatea clubului este S.C. UTA S.A. (fabrica textilă, mai clar) și nimeni altcineva, dl. Pop declară:

"Mulți cred că stă în puterea mea rezolvarea unor probleme cum ar fi ruperea de patrimoniu și multe altele. Dar, fiind vorba de o societate pe acțiuni, persoanele investite cu atribuții, împreună cu oficialitățile locale, ar trebui să găsească soluția cea mai potrivită pentru ca acest bun - UTA - să supraviețuiască."

Mai departe, întrebat dacă vânzarea de jucători nu poate fi o soluție, dl. Pop răspunde:

"Dacă am vinde 1-3 jucători din cei valoroși, am redresa balanța financiară și am mai putea trăi un an - un an și jumătate, dar atunci nu se mai poate discuta de performanță."

Mai clar nu se poate. De s-ar găsi și cine să priceapă.

● Soluția se pare că a găsit-o Jean Pădureanu, de la Gloria Bistrița: un contract de asociere cu S.A. Comelf. Jean Pădureanu numi e prea simpatic, având în vedere amestecul său în fel de fel de povești neortodoxe din fotbalul nostru și apartenența sa la clanul care dirijează, nu tocmai corect, acest fotbal. Dar nu pot nega că este un priceput om de fotbal, unul din puținii veritabili conducători de club. Care a reușit performanța de a urca, pe prima scenă fotbalistică a țării, echipa unui izolat târgușor de provincie.

Să vedem însă cum e cu asocierea dintre S.A. Gloria și S.A. Comelf:

"S.A. Comelf își va asigura un plus de popularitate prin fotbal, iar tot datorită fotbalului, a țesăturii de relații pe care le are, aprovizionarea și desfacerea mărfurilor este mult mai sigură. S.A. Comelf, de pildă, are 2.500 de salariați. Prin contract a dat exclusivitate societății S.A. Gloria să desfacă zilnic, în interiorul uzinei, produse alimentare. Facem un serviciu salariaților, care cumpără de la noi la prețul pieței și, în plus, nu mai pierd timpul prin magazine și ne asigurăm și noi un beneficiu care vine la fotbal."

Mai aflăm de la dl. Pădureanu că S.A. are deja o fabricuță de mezeluri și că în curând va avea și una de bere, construită în colaborare cu firma Dreher. Și mai aflăm de la dl. Pădureanu că:

"Nimeni nu îți dă nimic, dacă nu câștigă și el ceva."

MAX

REPLAY

MAGNET S.R.L.

General manager RICHARD ANDRESS

vest SPORT

Str. Paris nr 2A Timișoara
tel. 096/190656
Director onorific:
MARCEL TOLCEA

Redactor șef:
DUKI POPOVICI

Colectivul redacțional:
RADU SUCIU, SANDU USUSAN, OVIDIU PĂCURARIU, PETRU FUCHS, MIHAI COMȘULEA, SILVIU FLORESCU.

Colaboratori permanenți:
BEBE GRIGORE, ȘTEFAN MARTON, DORU SUBA, GHIȚĂ OCHIȘOR, HORST SZEIBERT, MIRCEA COSMA, RAUL SPILLER, DAN GÂRLEA, BRANKO VUIN, DRAGAN NIKOLIĆ, DUŠAN KOLAŠINAC, GABI MĂNOIU.

Reporteri speciali:
IOAN-DORIN VOINEA, NELU SERE, LUCIAN GHEORGHIU, IONEL BOLOG

Tehnoredactare computerizată:
ZADITROM S.R.L. TIMIȘOARA

Tipar off-set:
"HELICON" BANAT S.A.

OCHI ÎN OCHI

OCTAVIAN MÂNDRU,

directorul RECONS și "patronul" Gloriei

"Demisia lui Marius Popescu nu ne afectează!"

Rep.: Domnule Octavian Mândru, vă atac, de la prima întrebare, cu problema care a răscolit" lumea fotbalistică reșițeană: demisia lui Marius Popescu. După "zvonurile" care au fost lansate, dumneavoastră ați fi "principalul vinovat" în această renunțare la funcție a lui Marius Popescu, după numai 24 de ore de la realegere. Sunteți sau nu implicat?

O.M.: Bănuiesc că, după o noapte de gândire, a ajuns la concluzia că, la ora actuală, nu poate să se adapteze la noul ritm, la noile condiții. Poate, îi trebuie o perioadă de liniște, după atâția ani de muncă în fotbal. Omul poate că se și uzează și... poate că este un om de condiție și a zis că decât să nu fac față, mai bine renunț...

Rep.: De ce ați acceptat imediat demisia?

O.M.: Am acceptat-o datorită faptului că am tras niște concluzii din istoria Gloriei. Această echipă, de-alungul anilor, a valsat între o divizie și cealaltă. De cele mai multe ori, la sfârșitul anului, se făcea, analiză în care se punea problema cum să se evite retrogradarea! Și s-a observat, de-alungul anilor, că atunci când oameni cu inițiativă și de suflet din cadrul RECONS-ului (fostul IJCM), au ținut "spatele" acestei echipe, s-a mers bine și chiar foarte bine. Atunci când conducerea RECONS-ului nu s-a implicat echipa nu a mers bine și a ajuns să retrogradeze. De aceea am considerat că nu este o piesă atât de importantă.

Rep.: În condițiile crizei actuale a economiei, RECONS-ul poate ține această echipă?

O.M.: Am afirmat întotdeauna faptul că un act de potență al acestei firme este faptul că, pe lângă altele, a reușit să dea prime de Paști și de Crăciun salariaților și să țină și o echipă de fotbal. Sprijinirea echipei de fotbal nu este sponsorizare, întrucât fotbaliștii și cei care lucrează pentru fotbal sunt cosiderați ca o filială a RECONS-ului și sunt salariații noștri!

Rep.: Intenționați să-i dați drumul și lui Pătru Iulică?

O.M.: Acum, după plecarea celor trei, zic eu dintre cei mai buni jucători ai echipei, a slăbit compartimentul de atac. Observând că plecarea lui Pătru nu intră în balanță atât de mult, vom ceda! Dacă nu, atunci în primul rând va trebui să vedem interesele clubului, deoarece, țineți bine minte că, **noi mereu am ajutat, dar, atunci când am fost la greu, nimeni nu ne-a ajutat!**

Rep.: Se cunosc relațiile prietenești dinte Marius Popescu și majoritatea arbitrilor din țară. Plecarea lui Marius Popescu nu va duce la dezavantajarea echipei Gloria din punct de vedere al arbitrajelor?

O.M.: Părerea mea este că arbitrii au mai mulți prieteni. La ora actuală, arbitrajul din țară este deasupra nivelului fotbalului. Noi avem arbitri foarte buni și sunt situații în care se întâlnesc "doi prieteni". Deci două echipe unde... arbitrii au doi prieteni! Și am observat că, de obicei, acești arbitri își aleg în final un unic prieten: fotbalul! Așa că demisia lui Marius Popescu nu ne afectează!

Rep.: Excelent "dribling" al întrebării mele! Dar acum să vă văd, ce câștigă Gloria prin plecarea celor mai buni fotbaliști?

O.M.: Trei lucruri: 1. Pe acești jucători îi vede "țara". 2. Dacă Poli se salvează e și victoria noastră. 3. Lasă tineretul să se afirme!

Rep.: Unde vă veți "scoate cămașa" dacă , pe parcursul returului, Gloria se va vedea în jumătatea inferioară a clasamentului?

O.M.: Nici nu mă pot gândi la acest lucru! Problema mare va fi atunci când, peste câteva etape, băieții se vor afla pe locurile 2 sau 3 al clasamentului! Dar, oricum, după 1 mai, toți cei trei jucători împrumutați la Poli se vor întoarce pentru ultimele 7 etape și... cine știe dacă vor mai fi toți titulari!

A consemnat
Petru FUCHS

MIHAI JIVAN:

DIALOGURI DE SUFLET

"Am aflat multe de la Țălnar!"

Rep: Au trecut aproape doi ani de la evenimentele de la Alba Iulia, în care și tu ai fost implicat. Eroii acelor întâmplări au revenit în general la locurile lor: Ionuț Popa este antrenor la UTA, Cornel Țălnar este antrenor la Unirea Alba Iulia, iar cei patru jucători de la Alba Iulia evoluează din nou la echipă. Doar tu ai rămas într-un prelungit con de penumbră. De ce?

M.J.: Am considerat că așa e mai bine. N-am vrut să ies la suprafață, deoarece atunci, la Alba Iulia, s-au petrecut multe lucruri care au fost într-un fel neverosimile. Am fost sacrificat, împins în fața la sancțiunile dictate de FRF, iar unii care au fost la fel de vinovați ca și mine, o duc bine și acum. Am avut o datorie morală față de echipa CPL Arad, cu care am reușit să promovez în 1991, și mam reîntors la această echipă, care mia primit cu brațele deschise, atunci când mulți îmi întorceau spatele. Antrenorii din Arad sunt de două feluri: cei care pleacă și uneori caută în altă parte și cei care rămân și sunt considerați "fraieri" și... sunt cei mai ieftini... Mulți antrenori de valoare au rămas în anonimat cu toate că sunt profesioniști în ceea ce fac. Un exemplu elocvent este profesorul Antoniu Bacoș, un profesionist în tot ceea ce face, care nu a reușit să urce prea mult, poate și din cauza modestiei sale.

Rep.: Presupun că ai ales exemplul profesorului A. Bacoș nu întâmplător, ci și pentru faptul că acum colaborați la echipa CPL Arad.

M.J.: Întradevăr, dânsul a acceptat să colaboreze cu mine și cu Duckadam.

Rep.: Nu ți se pare cam mult când foști portari se ocupă de destinele unei echipe?

M.J.: Mi se pare că nu, dar de fapt suntem trei portari, dacăl punem la socoteală și pe Miroslav Vidac, care este antrenorul echipei feminine de fotbal CPL Arad! În plus, domnul profesor Bacoș, care este cadru didactic la Liceul "Ardealul" Arad, cu care CPLul a încheiat o convenție, a adus cu sine o echipă de juniori talentați, patru dintre ei efectuând deja pregătirile cu echipa de seniori.

Rep.: Dacă ai aminti de lotul echipei, te rog să-i enumeri...

M.J.: Duckadam, Moraru, Dehelean, Mârnea - Șulea, Csordaș, M. Petcuț, Toduță, Pal, Dronca, Dănciulescu, Nețcu, Martin, Molnar, Coraș, Tătar, Berar, Csipkar, Nescovici, Balint, Vânătoru, Koosis, Radu, I. Petcuț, Terchet, Uzum, Balița. Dintre aceștia Mârnea, Toduță, Berar și Balint sunt juniori.

Rep.: Cum sau desfășurat pregătirile de iarnă?

M.J.: Am făcut o pregătire centralizată de zece zile în perioada 27.01 - 05.02.1994, la Sovata, alături de alte echipe de primă mână: "U" Cluj, Oțelul Galați, Ceahlăul Piatra Neamț și... Unirea Alba Iulia. Am beneficiat de condiții bune de pregătire chiar dacă a costat ceva.

Rep.: Presupun că tevai întâlnit cu Cornel Țălnar și ați purtat discuții pe tema "Haina de blană"?

M.J.: Desigur, și, din cele relatate de Țălnar și de alți oameni din anturajul echipei din Alba Iulia, am ajuns la concluzia că am fost o victimă a unor mașinațiuni, firele ducând la niște oameni la care nu mam așteptat.

Rep.: Astă vară, ai fost solicitat pentru postul de antrenor secund la UTA și ai refuzat. De ce?

M.J.: În primul rând eram în stare de suspendare și apoi când am fost antrenor secund la UTA, data trecută, nu am primit nici un ban. Am considerat că e mai bine așa.

Rep.: Ai fost în fotbalul mare atât ca antrebor cât și ca jucător. Cum apreciezi fotbalul arădean actual?

M.J.: La nivelul diviziei naționale, UTA se prezintă peste așteptări, dar, din păcate, în divizia B, situația echipelor arădene este dea dreptul alarmantă. La începutul campionatului neam bătut toți cu cărămida în piept cum că vom lupta pentru promovare, iar acum tremurăm să nu retrogradăm. Avem jucători buni și generații de jucători care vin și sunt convins că vor confirma. Dar aș dori să pun și eu o întrebare: ce înseamnă un procurator? Deoarece mulți copii și juniori sunt blocați și amăgiți de unii care-și spun procuratori, fără să aibă un statut dar. Nu am nimic împotriva acestei îndeletniciri, dar ar fi bine ca poziția acestor procuratori să fie bine precizată și să actioneze în folosul jucătorului și nu în defavoarea lui.

Rep.: Dar despre Poli, unde ai debutat în divizia națională, și unde ai avut cele mai mari satisfacții ca fotbalist, ce poți să spui?

M.J.: Situația lui Poli este îngrijorătoare, dar să nu se uite că generația mea, a lui Păltinișan și Anghel, nu sau speriat de faima adversarilor și am învins chiar și pe Diramo și Steaua la Timișoara, reușind să evităm situații dramatice. Știe "Bilă" ce să facă ca să iasă cu fața curată!

A consemnat
OVIDIU PĂCURARIU

SCANDAL LA C.F.R.?

Stupoare, sâmbătă, printre druckerii cheferiști. Echipa feroviară, în "amicalul" cu F.C. Argeș, era condusă de pe bancă de Emeric Dembrovski... Octavian Foale se afla undeva în tribună. Ce sa întâmplat, de fapt? Încercăm să refacem filmul evenimentelor.

C.F.R.-ul se află în perioada meciurilor de pregătire, după cantonamentul de la Herculane. Și după un tur terminat pe locul 10, cu -2 la "adevăr". Un bilanț, hai să-i spunem, destul de bun, după patru meciuri în care feroviarii au fost gazde la... Lugoj. Oricum, o clasare "fără griji", în ideea că din divizia A retrogradează a 17-a și a 18-a clasată.

Dar vineri, 11 februarie, Octavian Foale intră într-un "clinci" verbal cu Petre Narcis. Se creează o stare tensionată. Intervine președintele clubului Sava Simcelescu, care are o discuție cu jucătorii. La care Tavi Foale nu (este oprit?!) participă. Se pare că toate problemele financiare ale jucătorilor sunt asanate...

Totuși, sâmbătă, Octavian Foale, îi solicită președintelui Simcelescu concediu de odihnă. Sau de boală, mă rog. Președintele nu prea este de acord dar antrenorul insistă asupra deciziei sale.

La prima vedere, pare un conflict antrenor - jucători. Se spune că o parte-l vrea pe Foale iar alta îi este ostilă. Însă treaba ar fi prea simplă. Rădăcinile sunt evident mai adânci. Până la urmă totul pleacă de la rațiuni financiare. Zvonul că se vrea aducerea lui Șunda este, zic eu, deocamdată, speculație de chibiț.

Oricum, declarația lui Octavian Foale este departe de a ne lămuri despre starea lucrurilor de la C.F.R....

O. FOALE: **"Sper că dl. Simcelescu va înțelege nevoia mea de a lipsi din fotbal o lună de zile."**

Duki POPOVICI

T~SHIRT COMPANY

SOC. ROMÂNO-GERMANĂ S.R.L.
1900 TIMIȘOARA, STR. PARIS NR.2A
TEL/FAX 096/ 190656 - 096/ 190128

Cea mai mare ofertă de tricouri din România

Vindem en gros T' SHIRT - uri imprimate cu adaos zero la sută.

Prestăm servicii imprimerie textilă, cu modelul clientului, sau cu modelele firmei, pe orice suport textil.

MAGNET

STR. UNGUREANU NR.17
TEL. 19 10 05
(VIS - A - VIS DE CLINICILE NOI)

Vă oferim în magazinul nostru o gamă variată de confecții femei și bărbați din țară și import:

- costume femei din stofă de lână
- bluze "PIERRE GARDIN"
- paltoane de calitate superioară
- pulovere în culori la modă
- cămăși bărbătești de sezon și de gală, import Italia
- pantaloni bărbătești, diferite culori
- cizme (femei și bărbați) din piele
- parfumuri, import Franța
- cosmetice din import și indigene ("FARMEC" și "COLGATE")
- TV Color, diverse dimensiuni

ORAR ZILNIC 11 - 18.

COSTICĂ ŞTEFĂNESCU... faţă cu REACŢIUNEA...

Antrenorul Costică Ştefănescu e de părere că "o anumită parte a presei" doreşte destabilizarea clubului Poli şi nu binele echipei, cum, chipurile, s-ar bate aceasta cu cărămida în piept. Ar fi interesant de ştiut pe ce se bazează această aserţiune. Probabil el, antrenorul, cade în aceeaşi greşeală, a conducătorilor clubului, care au senzaţia că "o anumită parte a presei" are ceva anume cu propriile lor persoane. Nimic mai fals, cum am mai spus-o dealtfel.

Totul pleacă de la două banale premise. Mai întâi reprezentanţii "unei anumite părţi a presei locale" sunt mai demult decât Ştefănescu în acest oraş şi tânjesc după o mare echipă Poli, care, dacă nu să câştige, măcar să se bată pentru titlul de campioană. C-aşa-i bănăţeanul, vrea să fie mereu în frunte. În al doilea rând, e vorba despre rezultatele şi locul din clasament ale echipei. Ele vorbesc de la sine şi sunt suficiente ca să asigure legitimitatea oricărei dojeneli adresate conducătorilor clubului.

Ce li se reproşează, în fapt, conducătorilor clubului Poli?. Păi, două chestiuni esenţiale. Că nu întreprind nimic (sau, în orice caz, nu se vede) care să pună clubul pe temelii organizatorice şi financiare solide, ar fi o chestiune. Şi aici, "o anumită parte a presei" şi-a permis să sugereze şi să militeze pentru crearea unei societăţi comerciale pe acţiuni. Fără să ţină neapărat la respectarea acestei... indicaţii. Dacă există o altă soluţie. Mai bună. Dar pe care nu o întrevede, în acest moment. Al doilea reproş se referă la eschivarea sistematică de la un dialog deschis. Nu unul formal, cu întrebări banale şi răspunsuri dinainte cunoscute. Ci o discuţie cu cărţile pe masă, atât cât pot fi puse ele la vedere. Că nici noi nu suntem picaţi din lună, să nu ştim că există probleme ce nu pot fi făcute publice, decât cel mult voalat. Dar conducerea lui Poli a evitat mereu acest dialog direct şi, recunoaştem, incomod. Dimpotrivă, a încercat deseori să ne spună că albul e negru. Şi când eşti luat de fraier, te supără. Chiar dacă eşti "dintr-o anumită parte a presei". Şi C. Ştefănescu a încercat o stratagemă similară, când a spus că nu a existat nici o altercaţie în sânul lotului, în cantonamentul de la Băile Herculane.

Deşi la ea fuseseră martori jucătorii altor trei echipe. M-a surprins această atitudine, pentru că antrenorul lui Poli s-a dovedit până acum foarte receptiv la dialog, realist în analize şi aprecieri, dispus să discute deschis. Iar un incident ca cel de la Herculane este, în cele din urmă, inerent într-o colectivitate sportivă. Mai ales când, se petrece într-un cantonament prelungit, atât de dezagreabil fotbaliştilor.

Cu atât mai mult mă miră, deci, secretomania antrenorului. Aşteptăm prin urmare, senini şi încrezători, dialogul şi, de ce nu, colaborarea. Dar sincere.

■ **RADU SUCIU**

Fără perdea

PETRE VLĂTĂNESCU: "Aş desfiinţa divizia B!"

Rep.: Petre Vlătănescu, eşti de cinci luni antrenor principal la F.C. Aris Arad. E grea munca de antrenor?

P.V.: E foarte grea. Dar acest lucru nu l-am înţeles prea bine când eram tânăr de la domnul profesor Ion Ionescu!

Rep.: Acum poţi să-i spui "salut colega" dlui. profesor Ionescu că doar sunteţi colegi...

P.V.: Până să ajung la valoarea lui Jackie Ionescu, ca antrenor, mai trebuie să treacă mult timp.

Rep.: Cum au decurs pregătirile de iarnă la F.C. Aris?

P.V.: Surprinzător de bine, în comparaţie cu condiţiile pe care ni le oferă clubul. AM fost şi noi la Moneasa, în perioada 24.01 - 30.01.1994.

Rep.: Care este lotul echipei F.C. Aris?

P.V.: Tentiş, Bujor - Novanc, Gabor, Mihalache, Câmpian, Pârvu, Arman, Bucur, Ardelean, Burlan, Abrudean, Madoş, Burescu, Burtea, Sandu, Suciu, Vlătănescu, Pupăză, Man.

Rep.: Cine a plecat şi care sunt noutăţile?

P.V.: Duşan s-a reîntors la CFR Arad, iar cei noi veniţi sunt: Bujor (Indagrara Arad), Pupăză (Şoimii Lipova) şi Sandu (Unirea Şofronea).

Rep.: Cu ce gânduri începi returul campionatului?

P.V.: Să nu retrogradez, fiindcă se poate retrograda chiar cu -1 la "adevăr".

Rep.: Îţi pun o întrebare care ar putea să-i supere pe unii. Care echipe din Arad crezi că vor retrograda din divizia B?

P.V.: Sincer, doresc să nu retrogradeze nici una! Cele mai mari probleme le au Motorul Arad şi Astra. Dacă ar fi după mine aş desfiinţa această divizie fantomă, adică divizia B. Nu neg că mai suntem şi noi ajutaţi acasă de arbitri, dar pe unde mergem suntem furaţi pe faţă. Dacă vom putea, le vom ajuta pe celelalte echipe din Arad, chiar şi indirect.

Rep.: Crezi că Poli va retrograda?

P.V.: Vai de mine! Eu n-aş vrea să retrogradeze, mai ales că Poli este echipa mea de suflet, acolo m-am lansat şi m-am realizat ca jucător. Dar după programul pe care-l are în retur, este foarte greu. Va trebui să aducă cel puţin patru puncte din deplasare.

Rep.: Ce crezi că lipseşte la Poli?

P.V.: Nu mă bag în conducere că nu-mi place. E uşor să dai vreo doi-trei de la conducere afară, mai greu este să schimbi mentalitatea jucătorului. Apropo de conducere: a fost aceiaşi şi când a jucat Poli cu Real Madrid şi atunci nu-i critica nimeni. Am participat pe vremea lui Chimiuc, la câteva antrenamente cu Poli şi am văzut muncă puţină. Le-aş oferi un model: echipa UTA din tur! Dar cu modelul echipei UTA din retur. În concluzie, ar fi bine ca jucătorii de la Poli să fie modeşti şi să muncească mai mult.

A consemnat
■ **OVIDIU PĂCURARIU**

FOOTBALL NEWS

● ANDREI URAI a fost cedat, până în vară, de la Poli la U.M.T. Există şi o clauză specială în acest transfer. În cazul că unul dintre cei doi portari ai "alb-violeţilor", ION ALMĂŞAN sau PETRU ŢURCAŞ, se accidentează sau suferă vreo suspendare, Urai se întoarce automat la clubul studenţesc.

● ARBITRII DIN TIMIŞ sunt reprezentaţi, la nivel divizionar, în acest sezon de: N. Grigorescu şi I. Spătaru în Divizia Naţională; Z. Ciev şi I. Mureşan în Divizia A; I. Korek, N. Pleşa, M. Haneş, M. Petcu, S. Altmayer, M. Râmniceanu, C. Costea, T. Lajos, Gh. Cutean, U. Popa, I. Lazăr, D. Ionescu, I. Dorgoţan, I. Buna şi M. Boboc în Divizia B.

● ORLANDO TRANDU nu este încă transferat de la U.M.T. la Poli. Conducerea U.M.T.-ului aşteaptă, în continuare, pasul celor de la Politehnica. Dar, se pare că, Ştefănescu şi Dobândă încă ezită...

● CRISTIAN SOLOMON şi ALEXANDRU RADU, în schimb, au revenit, cu acte în regulă, în echipa lui Ghiţă Chimiuc.

● RĂZVAN PREDA (Poli), va face şi el parte, până în vară, din lotul U.M.T.-ului.

● ZELJKO PETROV, totuşi, va lua drumul Caransebeşului. Ce înseamnă un amical U.M.T. - Vega... Nu mai contează câţi dorm într-o cameră...

DE LA JULES RIMET LA JOAO HAVELANGE (DIN ISTORIA CAMPIONATELOR MONDIALE)

6 SUEDIA 1958

După ce i s-a respins candidatura, în anul 1929, Suedia a primit dreptul de organizare, încă din 1948, dar cu obligaţia de a construi stadioane competente la Malmö şi Göteborg.

Cele 53 de ţări înscrise reprezentau un record al Cupei Mondiale. Printre ele, două nume de marcă: Argentina, care a revenit după o absenţă de 24 de ani, şi URSS-ul, participantă pentru prima dată la marea competiţie.

În preliminarii, cea mai mare surpriză a furnizat-o echipa Irlandei de Nord, care a învins în partida decisivă, la 15 ianuarie 1958, la Belfast, Italia, scor 2-1, şi astfel dubla campioană mondială a fost eliminată, aceasta fiind singura dată (în 1930 nu s-a înscris) când "squadra azzurra" a absentat de la un turneu final. Cum şi cealaltă echipă care a câştigat de două ori Mondialul, Uruguay, a fost eliminată de Paraguay (!), FIFA a scăpat de o grijă: cupa va mai supravieţui, cel puţin 4 ani, formaţiile care ar fi putut s-o cucerească definitiv (a treia oară) fiind... departe de Suedia.

Din păcate, aceeaşi soartă a avut-o şi România, clasată pe locul secund, înaintea Greciei, dar după Iugoslavia lui Beara. Lotul folosit în aceste jocuri (3-0 şi 2-1 cu Grecia, 1-1 şi 0-2 cu Iugoslavia): **Costică Toma, Vasile Zavoda II, Alexandru Apolzan, Gheorghe Constantin, Nicolae Tătaru, Ion Voinescu, Gheorghe Cacoveanu, Ion Alexandrescu, Francisc Zavoda, Tiberiu Bone** (toţi de la C.C.A.); **Valeriu Călinoiu, Vasile Anghel II, Alexandru Ene I** (toţi de la Dinamo); **Ion Neacşu** (Petrolul); **Titus Ozon** (Progresul Buc.); **Gheorghe Ene II** (Rapid Buc.); **Iosif Petschovscki** (UTA); **Octavian Brânzei** (Ştiinţa Timişoara).

Tragerea la sorţi a stabilit următoarele grupe:

I. RFG, Argentina, Ceho-Slovacia, Irlanda de Nord;
II. Franţa, Paraguay, Iugoslavia, Scoţia;
III. Suedia, Mexic, Ungaria, Ţara Galilor
IV. Austria, Brazilia, URSS, Anglia.

Sistemul de disputare: din fiecare grupă s-au calificat 2 echipe, în continuare jucându-se prin eliminare.

Partidele din grupe, care au debutat la 8 iunie, au scos în evidenţă următoarele: regresul aproape de necrezut al Ungariei, forma slabă a Argentinei (lipsită însă de Maschio, Angelillo şi Sivori, plecaţi în Italia la Bologna, Inter, respectiv Juventus) şi evoluţiile spectaculoase ale Franţei şi Braziliei. Disputând primele două partide (cu Austria şi Anglia) fără accidentaţii Garrincha şi copilul minune de 17 ani şi 8 luni, Edson Arantes do Nascimento Pelé, elevii antrenorului Feola au demonstrat un joc rapid, inventiv, orientat spre atac.

S-au calificat în sferturi RF Germania (de remarcat debutul tânărului şi talentatului Uwe Seeler), Iugoslavia, Suedia, Brazilia şi Franţa, iar după jocuri de baraj, şi reprezentativele Irlandei de Nord, Ţării Galilor şi URSS-ului, acestea din urmă având doar 48 de ore de odihnă la dispoziţie, faţă de cele 96 ale celorlalte. De altfel, ele au fost eliminate "în bloc" de către Franţa, Brazilia (a marcat Pelé, un gol mult aplaudat), respectiv Suedia.

La 24 iunie, în prima semifinală, Suedia, având de partea ei atât publicul, cât şi arbitrajul maghiarului Zsolt (a refuzat două penalty-uri oaspeţilor) a întrecut cu 3-1 RF Germania.

În cealaltă, la capătul unui joc senzaţional, Brazilia a surclasat Franţa cu 5-2, jucătorii cariocas, în frunte cu Pelé (3 goluri), făcând o adevărată demonstraţie de măiestrie.

Pentru locul 3: Franţa - Germania 6-3, tandemul Kopa-Fontaine (4 goluri, devenind golgeterul competiţiei) etalându-şi valoarea.

La 29 iunie, la Stockholm, în faţa a 55.000 de spectatori, a numeroşi experţi adunaţi din toate colţurile lumii şi a sute de ziarişti, s-a jucat marea finală. Deşi începutul le-a fost favorabil suedezilor (gol realizat de Liedholm, care activa la AC Milan, după doar 5 minute), bucuria a fost de scurtă durată, deoarece peste 4 minute Vava a fructificat centrarea lui Garrincha. Apoi oaspeţii şi-au etalat toate cunoştinţele privind arta fotbalistică, Vava (min. 31), Pele (min. 55), Zagalo (min. 68) ridicând scorul la 4-1. Simonsson (min. 80) a redus diferenţa, care a fost însă din nou rotunjită, de mezinul echipei cariocas, Pelé, în ultimul minut de joc. Victoria Braziliei a fost sărbătorită cu mult entuziasm în întreaga ţară, pe o placă comemorativă montată pe unul din zidurile faimosului "Maracana" fiind săpate numele tuturor celor care au contribuit la acest splendid succes.

Antrenorul Vicente Feola, care a reuşit să imprime temperamentului sud-american înnăscut şi tehnicii individuale dusă până la jonglerie, un sistem tactic de joc elastic şi eficient, a avut la dispoziţie următorul lot: **Nilton Santos, Didi, Garrincha** (toţi de la Botafogo); **Bellini, Orlando, Vava** (toţi de la Vasco da Gama); **Zito, Pelé** (ambii de la FC Santos); **Joel, Dida, Zagalo** (toţi de la Flamengo); **De Sordi, Dino** (ambii de la Sao Paulo); **Gilmar** (Corinthias); **Mazzola** (Palmeiras) şi **Djalma Santos** (Portuguesa).

S-au marcat 126 de goluri în cele 35 de jocuri disputate, deci o medie de 3,60 goluri pe meci.

Golgeterul competiţiei a fost Just Fontaine (Franţa), cu 13 goluri (record absolut), urmat de Rahn (RFG) şi Pelé, cu câte 6 goluri fiecare.

La meciuri au asistat 868.000 spectatori (24.800 per partidă).

Cele 35 de jocuri au fost conduse de 22 arbitri din 21 de ţări (numai Anglia având doi reprezentanţi).

DUPĂ 28 DE ANI... BRAZILIA!

REZULTATE TEHNICE:

GR. 1: RFG - Argentina 3-1; Irlanda de Nord - Ceho-Slovacia 1-0; Ceho-Slovacia - RFG 2-2; Argentina - Irlanda de Nord 3-1; RFG - Irlanda de Nord 2-2; Ceho-Slovacia - Argentina 6-1; în meci de baraj: Irlanda de Nord - Ceho-Slovacia 2-1 (după prelungiri).

GR. 2: Iugoslavia - Scoţia 1-1; Franţa - Portugalia 7-3; Paraguay - Scoţia 3-2; Iugoslavia - Franţa 3-2; Franţa - Scoţia 2-1; Iugoslavia - Paraguay 3-3.

GR. 3: Suedia - Mexic 3-0; Ungaria - Ţara Galilor 1-1; Mexic - Ţara Galilor 1-1; Suedia - Ungaria 2-1; Suedia - Ţara Galilor 0-0; Ungaria - Mexic 4-0; în meci de baraj: Ţara Galilor - Ungaria 2-1.

GR. 4: Brazilia - Austria 3-0; Anglia - URSS 2-2; Brazilia - Anglia 0-0; URSS - Austria 2-0; Brazilia - URSS 2-0; Austria - Anglia 2-2; în meci de baraj: URSS - Anglia 1-0.

Sferturi: RFG - Iugoslavia 1-0; Suedia - URSS 2-0; Franţa - Irlanda de Nord 4-0; Brazilia - Ţara Galilor 1-0.

Semifinale: Suedia - RFG 3-1; Brazilia - Franţa 5-2.

Pentru locul 3: Franţa - RFG 6-3.

Finala: Brazilia - Suedia 5-2.

GARRINCHA - PASĂREA TROPICALĂ

- numele complet: Dos Santos Manoel Francisco
- s-a născut în 1933, la Pau Grande
- a jucat la Botafogo (1946-1956), Corinthias (1956-1967) şi Flamengo (1968)
- campion al Braziliei, cu Botafogo, în 1950 şi 1954
- în ciuda numeroaselor oferte venite din partea europenilor, n-a părăsit Brazilia
- campion mondial îm 1958 şi 1962
- a mai evoluat şi la mondialele din 1966
- 54 de selecţii în naţională (1956-1966), timp în care a suferit doar o singură înfrângere(!) - 1-3 cu Ungaria în 1966.
- denumit "pasărea tropicală", a fost tatăl a nouă copii: 8 fete şi un băiat
- a murit în 1983, într-un spital din Rio, unde a fost internat pentru dezintoxicare alcoolică

INEDITE

■ În jocul RFG - Ceho-Slovacia, la scorul de 0-2, în min. 59, Schäfer l-a împins în poartă pe cehoslovacul Dolejsi cu minge cu tot, arbitrul englez Ellis validând golul!

■ Înaintea semifinalei Suedia - RF Germania, gazdele au scris pe afişul partidei: "53.011 suedezi contra 11 vest-germani"

■ Francezul Kaelbel, component al echipei AS Monaco, a jucat câte o repriză cu o pereche de ghete "Adidas", iar în cea secundă cu una "Puma", primind prime de la fiecare firmă!

vest SPORT PHONE

DAN FIRIŢEANU: "E nevoie de bani, ca fotbalul să renască-n Banat!"

Rep: Bună seara, Dane! N-am mai vorbit de mult. Nu prea mai eşti prezent în fotbal...

DF: Păi ce să fac, să mă rog eu de oameni să facă fotbalul aşa cum îl vreau? Aştept vremuri mai bune...

Rep: Lăsând vremea ta să mai aştepte, hai să vorbim de fotbalul actual. Şi să începem cu Reşiţa. CSM-ul a fost, o vreme, o echipă serioasă în prima ligă, a cochetat chiar cu cupele europene. La revenirea CSM-ului, în prima ligă, ai fost un timp antrenor acolo. Dar n-a ieşit nici cum ai vrut tu, nici cum a vrut preşedintele Pătruică...

DF: Reşiţa a fost în prima ligă, când a fost organizată bine ca şi club. Şi avea câteva mii de susţinători, plătitori. Dădeau nişte bani siguri în contul clubului. Plus, exista sprijinul celor două uzine, care era decisiv. Aş mai adăuga comanda socială de atunci, care, trebuie s-o recunoaşem, era benefică fotbalului. Eu, peste ani, am nimerit cu nea Ilie Pătruică, totdeauna, în nişte situaţii dramatice.

Rep: Despre plecarea ta, anul trecut, de la CSMR, am mai scris. Ce-i trebuie Reşiţei acum ca să aibe o echipă în Divizia Naţională?

DF: Îi trebuie organizarea unui club profesionist.

Rep: Hai să luăm CSMR-ul...

DF: Cu stupoare şi cu durere, pot să spun că fotbaliştii din Reşiţa pleacă aşa cum a plecat şi Vaştag în alte părţi, să-şi amplifice performanţele. Performanţe pe care putea să le obţine şi la Reşiţa, dacă i se asigura o motivaţie materială reală. Îţi spun un lucru, şi aici nu poate să mă combată nimeni, nu e normal ca Dinamo să-l vândă pe Dorinel Munteanu şi Steaua pe Panduru. Normal era să-i vândă CSM Reşiţa. Normal era ca Reşiţa să iasă cu ei în cupele europene şi să-i vândă, eventual, apoi în străinătate, nu să-i dea pe nimic la alţii. Dacă strâng toţi jucătorii din Reşiţa care joacă în Divizia Naţională şi în Europa fac o echipă de podium.

Rep: Despre CSMR nu spui nimic concret...

DF: Cum să nu spun! Este clubul nimănui, deşi ar trebui să aparţină, normal, uzinelor. În organizarea actuală, clubul trăieşte de azi pe mâine şi organizarea nu poate să apară decât întâmplător.

Rep: Dar Gloria Reşiţa ar putea "să ia faţa" CSMR-ului şi să încerce marea cu degetul?

DF: Nu poate. Pentru că n-are forţă materială. Firma de construcţii care o patronează este mică. Şi în condiţiile economice actuale investiţiile cam stau pe loc. Să nu vorbesc de faptul că iarna se opresc complet. Dar ce mă surprinde pe mine! Gloria a dat la Timişoara trei jucători care aparţin Şcolii Sportive. Şi acum au trei-patru jucători care vin tot de acolo. Ţine-te tare, Şcoala Sportivă din Reşiţa n-are nici măcar teren!

Rep: Tu eşti la Şcoala Sportivă, de aceea spui asta!

DF: Nu. Nu de aceea!

Rep: Ce părere ai despre plecarea lui Marius Popescu de la Gloria?

DF: Aici sunt lucruri mai vechi. Dacă vrei îţi spun. Marius Popescu şi-a luat şi el pedeapsa! Tu spui că-i o simplă plecare, dar eu îţi spun că-i făcută aşa frumoasă doar pentru opinia publică!

Rep: Tu ai venit din Bucureşti, în Banat, pentru Poli. Ce crezi, scapă?

DF: Acolo sunt două fenomene greşite. În primul rând, cu toată baza de creştere a juniorilor, Poli n-a promovat, în ultimii zece ani, nici un jucător de valoare. S-au mai făcut ceva încercări de către antrenori de tip Jackie, sau tip Costică Rădulescu. În rest, Poli a trăit pe import. În al doilea rând, Poli, ca şi Sportul Studenţesc, nu-şi cultivă antrenorii!

Rep: Deci, se salvează Poli sau nu?

DF: Mă abţin să dau un pronostic...

Rep: Cu promisiunea că vom discuta mai pe larg, pe viu, în primăvară, ce ai de spus în încheiere?

DF: Referitor la fotbalul din vestul ţării. Mai precis din Banat. Această parte a ţării a dat de-a lungul timpului mulţi jucători de valoare care, aici, au creat performanţe. Din păcate, în ultimii ani, am ajuns exportatori de jucători spre Bucureşti. Totul datorită lipsei de forţe financiare. Deci, e nevoie de bani ca fotbalul din Banat să renască.

LA TELEFONUL VEST SPORTULUI
DUKI POPOVICI

CUI ÎI ESTE FRICĂ DE C.S. ASTRA?

În perioada 12.02 - 13.02. 1994, AJF Arad a organizat o competiţie pentru juniori dotată cu "Cupa Petchovszky", la sala Victoria, din Arad.

Au fost invitate să participe echipele: UTA, FC Aris, CPL Arad şi CS Astra. Cotidianul "Adevărul" din Arad, în numărul de vineri, a şi inserat această ştire. Dar, vineri la prânz, AJF Arad anunţă Clubul Sportiv Astra că, în locul echipei CS Astra, a fost invitată echipa Politehnica Timişoara, argumentând această înlocuire cu motive... puerile.

Întrebarea este următoarea: Nu s-a dorit participarea acestei echipe, care este clasată pe primul loc în clasament, sau s-a aplicat un embargou clubului Astra, care a solicitat la un turneu de sală organizat anterior pentru copii, ca echipele participante să fie scutite de plata chiriei sălii? În treacăt fie spus, la turneul final de la Reşiţa, echipelor li s-a asigurat gratuitatea sălii!

Această atitudine a AJF Arad este cu atât mai surprinzătoare, cu cât preşedintele acestui for este Alexandru Dan, un antrenor care şi-a ocupat o viaţă întreagă cu munca cu copiii şi juniorii.

OVIDIU PĂCURARIU

CUPA PETCHOVSZKY

Sâmbătă şi duminică s-a disputat la Arad, la sala "Victoria", un turneu de juniori dotat cu "Cupa Petchovsky". Au participat echipele: UTA, Aris, CPL, Poli Timişoara.

Rezultate:
- sâmbătă: UTA - FC Aris 7-2; CPL - Poli 5-0
- duminică: *finala mică:* FC Aris - Poli 2-3; *finala mare:* UTA - CPL 6-7

Cel mai tehnic jucător a fost declarat Berar, de la CPL, iar titlul de golgeter şi l-a adjudecat Maris (UTA).

Principalul sponsor al trofeului a fost ROMVESTIMPEX SRL.

RUMBA AMICALELOR

■ **FC BIHOR - UTA 3-1 (2-1). Pentru UTA a înscris MITU (15- penalty).**
UTA: IVAN - SZEL, DRONCA, GRAD, STUPAR, BOLOŞ, NEGRILĂ, R.GEORGE, ŢÂRLEA, MITU, TÂRŢĂU.
Au mai jucat: PAP, SLAVE, NINI şi GRĂDINARU.

■ **ARIS ARAD - UMT 0-5 (0-1)**
Au înscris: BOCHIŞ (3), CORBAN şi CORCOVEANU.

■ **ASTRA ARAD - UNIREA SALONTA 2-0**

■ **ŞOIMII LIPOVA - ARIS ARAD 2-4**

■ **FC INEU - CPL ARAD 0-0**

■ **CFR ARAD - GLORIA ARAD 5-3**

■ **POLI TIMIŞOARA - UNIV. CRAIOVA 1-0 (0-0)**
A marcat: GANEA (86 autogol)
POLI: ALMĂŞAN - CONTRA, CIOROIANU, BĂTRÎNU, VARGA, MANOLE, VELCEA, VLAICU, MARCĂ, - TRANDU, MARCU.
Au mai jucat: KOVACS, CONTESCU, MACAVEI, ROSENBLUM şi E. MARIAN.

■ **METALUL BOCŞA - VEGA CARANSEBEŞ 4-1**

■ **FURNIRUL DETA - MINERUL MOLDOVA NOUĂ 2-1**

■ **UTA - CSM REŞIŢA 3-0 (1-0)**
Au marcat: ŢÂRLEA (30), MARIŞ (65) şi LUPU (67- autogol)

■ **DACIA - CFR TIMIŞ 4-3 (3-0)**
Au marcat: ILIESCU, BUNGĂU, FAIMOC şi MIRESCU (penalty) pentru DACIA; OTTMAN (2) şi SIMEDRU pentru CFR.

■ **ŞOIMII TEXTILA - FURNIRUL DETA 2-3**

■ **POLI - FC ARGEŞ DACIA PITEŞTI 3-3 (2-2)**
Au marcat: VLAICU, MARCU, KOVACS - BARBU (2), AMĂRĂZEANU. Eliminat: MORARU (FC ARGEŞ - min.75)
POLI: ALMĂŞAN - CONTRA, CIOROIANU; MACAVEI, VARGA, VLAICU, CONTESCU, MANOLE, MARCĂ, TRANDU, MARCU
Au mai jucat: VELCEA, E. ŞERBAN şi KOVACS
FC ARGEŞ: VINTILĂ - CL. STOICA, V. POPA, MORARU, MIREA, ŞERBAN, PISTOL, CEAUŞU, G. DUMITRU, BARBU, AMĂRĂZEANU
Au mai jucat: CRISTESCU, NEDELCEARU, RAGEA, GÎRLEŞTEANU
Au arbitrat: N. GRIGORESCU, I. MUREŞAN, A. ŞTIR.

■ **DACIA TIMIŞOARA - FC ARGEŞ DACIA PITEŞTI 0-0**

■ **UMT - VEGA CARANSEBEŞ 2-0 (2-0)**
Au marcat: VASCO (19), BOCHIŞ (23)

■ **CSM REŞIŢA - UTA 1-1 (1-1)**
Au marcat: Szijj (2) - RADU GEORGE (44)
CSMR: BOŞCA - R. SANDU, GĂDĂLEAN, LUPU, COJOCARU II, CEPOI, IANU I, BOLTAŞIU, CĂLOFIR, SZIJJ, STROIA.
Au mai jucat: IANU II, PĂNESCU, MARINESCU, SIDORAC şi PETRESCU.
UTA: PAP - GRAD, R. GEORGE, DRONCA, SZELL, PLISCA, GRĂDINARU, SLAVE, BOLOŞ, ŢÂRLEA, TÂRŢĂU
Au mai jucat: RUSU, NEGRILĂ, JUNCAN, LINGURAR şi MARIŞ.

■ **GLORIA REŞIŢA - UMT 1-0 (0-0)**
A marcat: TULUC (86)

■ **CSM REŞIŢA - VULTURII LUGOJ 1-0 (1-0)**
A marcat: BICA (88)

■ **METALUL BOCŞA - ARSENAL REŞIŢA 1-1 (1-0)**
Au marcat: CĂPRARIU (autogol) - VASIU

■ **JIUL PETROŞANI - GLORIA REŞIŢA 5-2 (4-0)**
Au marcat: HUZA, STĂNCIC, STOICA (2), CIOABĂ - FURDUI, DACICA

■ **KISKOROS STADLER - POLI TIMIŞOARA 0-0.**
POLI: ALMĂŞAN - VARGA, CIOROIANU, MACAVEI, MARCĂ, VLAICU, CONTESCU, MANOLE, VELCEA, KOVACS, TRANDU
Au mai jucat: ŞERBAN, CONTRA, MARCU, O. POPESCU, E. MARIAN, SIMINICEANU.

■ **CFR TIMIŞOARA - FC ARGEŞ DACIA 0-2 (0-1)**
Au marcat: RAGEA (21), DINU (55). Eliminat V. POPA (ARGEŞ) - min.18.
CFR: BOLDOR - SÂRB, ANDREAŞ, HIMCINSCHI, BRÎNDESCU, KOCSISAN, SIMEDRU, IVAN, SIMCELESCU, P. NARCIS, DIACONESCU
Au mai jucat: MIKLOŞ, VUIA, STOICOVICI, SORIN SÂRB, R. MIC şi BOT.
FC ARGEŞ: VINTILĂ - CL. STOICA, POPA, MORARU, MIREA, CEAUŞU, GÎRLEŞTEANU, ŞERBAN, PISTOL, RAGEA, BARBU.
Au mai jucat: ILIESCU, TUFIŞ, NEDELCEARU, DINU, G. DUMITRU, AMĂRĂZEANU, LUŢĂ, M. NICOLAE şi CIOBANU

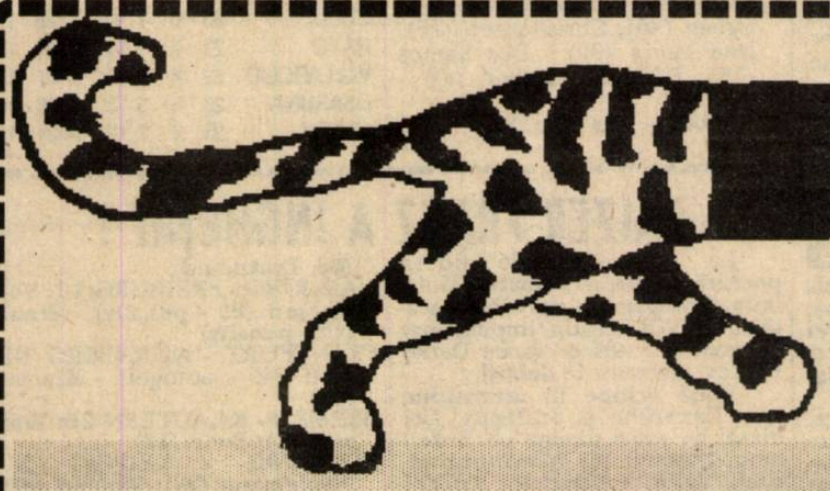

MAGNET

Când sunetul şi imaginea aparatelor noastre amintesc de suplețea unei pantere, cine se mai uită la lei?

Distribuitor unic autorizat al firmei "MOULINEX"; Distribuitor autorizat al firmelor "SAMSUNG" şi "SONY"

- Aparatură audio-video Hi-Fi a firmelor **'SAMSUNG'**, **'SONY'** şi **'PHILIPS'**
- O gamă variată de TV-Color **'SAMSUNG'**, **'POLARIS'**, **'GRUNDIG'**, **'CROWN'**, **'PHILIPS'** - diferite dimensiuni;
- Casete audio şi video **'TDK'**, **'BASF'**, **'SAMSUNG'**, **'RAKS'**
- Produse electrocasnice ale firmei **'MOULINEX'**
- Baterii de toate tipurile;
- Walkman-uri;
- Telefoane **"HANRO"**
- Aparatură foto şi filme **'KODAK'** şi **'POLAROID'**
- O gamă variată de parfumuri din import Franţa
- Produse cosmetice din import şi Indigene (**'FARMEC'** şi **'COLGATE'**)

ORAR ZILNIC 9-19

VINDEM EN-GROS:
- **TV COLOR *"POLARIS"***
- **Case de marcat *"WALTHER ER 220-R"* programabile, cu TVA şi omologate; role de hârtie pentru case de marcat;**
- **Produse cosmetice *"FARMEC"***

Informaţii la sediul firmei din str. Porii 2 A. tel. / fax 096 / 190.565; 190.128

ITALIA — PER IL PARMA, LA FESTA CONTINUA!

Jocul cel mai așteptat al etapei, cel dintre Parma și Sampdoria, a fost la fel de spectaculos și poate chiar mai dramatic, decât cel din semifinalele Cupei Italiei. Sampdoria, deși a jucat fără Gullit (ușor accidentat, Eriksson preferând să-l țină pe banca rezervelor), a condus aproape 50 de minute, doar introducerea lui Melli în repriza secundă schimbând cursul jocului, gazdele apropiindu-și victoria doar în... min. 94 (!), în urma unei lovituri libere, executate impecabil de "maestro" Zola.

De înfrângerea lui "Samp" a profitat din nou Milan-ul care s-a distanțat la 5 puncte față de urmăritoarele sale. A trebuit să treacă mai mult de o oră pentru ca bravul portar Turci și zidul din fața sa (a se citi defensiva aglomerată a oaspeților) să cedeze. Rosso-neri, doar cu 2 stranieri (Desailly și Savicevici), au dominat copios, ratând chiar și un penalty în min. 39. Apropo, elevii lui Capello n-au mai beneficiat de o astfel de lovitură de la 24 ianuarie 1993 (transformată atunci de Savicevici, scor 1-0 cu Genoa) ratată însă acum de același jucător (a apărat Turci) după care arbitrul Quartuccio a dictat repetarea loviturii (Ferraroni a protestat și a fost eliminț), dar Costacurte a trimis pe lângă poartă! Portarul Rossi a ajuns la 773 de minute fără gol primit (al treilea record din istoria campionatului) iar coechipierii lui n-au mai reușit să marcheze 3 goluri într-un joc de la 9 mai 1993 (3-1 cu Anconal!).

În fața a 35.000 de spectatori, pe un teren înghețat (doar + 2° C) zdrobind pe Lecce, Juventus a trecut din nou pe locul secund. Deși nu a marcat nici un gol, Di Livio (trei pase de gol) a fost cel mai bun om al bianco-nerilor. Roberto Baggio, bine marcat de fundașul Biondo, a marcat al doilea gol din carieră, cu capul, iar Ravanelli pentru prima oară 2 goluri într-un joc pe scena Seriei A. Möller a găsit și el drumul spre gol după o așteptare de 2 luni și jumătate (ultimul gol, la 28 noiembrie, la Milano, cu Inter).

Dezastrul continuă în tabăra lui Inter. Cu un antrenor nou Giampiero Marini, (Bagnoli fiind al 6-lea decapitat în acest sezon în Seria A), care l-a introdus pe Bianchi chiar din primul minut, nerazzurri au gustat din nou din cupa înfrângerii, tocmai la Piacenza. Păcat de cele 37 de miliarde de lire cheltuite astă-vară, pentru achiziționarea unor vedete, care sunt încă departe de așteptări!

In schimb, se pare că la Lazio treaba a început să meargă. După nenumărate critici, iată-i pe elevii lui Zoff la a treia victorie consecutivă. Signori a dat un adevărat recital, marcând goluri pentru toate gusturile (din penalty, din lovitură liberă, cu capul). Cagliari a jucat deschis, dar a fost lipsită de mintea limpede, "il registra" Matteoli (accidentat).

3 octombrie 1993. Iată data de când Udinese nu a mai învins pe teren propriu! Deci bucurie imensă pe stadio Friuli, adversara numindu-se totuși Napoli, chiar dacă a fost lipsită de Di Canio (accidentat) și Corradini (suspendat).

Încă un punct prețios au pierdut, pe teren propriu, Atalanta și Genoa: Fără Sauzee și Montero (uruguayanul n-a jucat din motive disciplinare, după discuții mai puțin ortodoxe, cu conducerea clubului), lombarzii au trebuit să accepte această remiză, obținută cu greu, în fața unei formații care a luptat mult, fiind și ea datoare suporterilor și în plus hotărâtă să nu trăiască în finalul stagiunii, tragedia Fiorentinei, din sezonul trecut. De remarcat că în poarta Romei a reapărut după câteva luni, Cervone. Au fost eliminați cei doi căpitani de echipă: Ganz (Atalanta) și Giannini (Roma). Totuși elevii lui Mazzone n-au mai câștigat de 9 etape!

Genoa, fără Dan Petrescu, reapărând în schimb Vink, n-a putut trece de decinata (s-a accidentat și Sordo) dar incomoda Torino. După ultimul joc al zilei, televizat, deși n-a evoluat chiar rău, Reggiana (bineînțeles fără ghinionistul Mateuț) a rămas, alături de Lecce, doar cu un singur punct cucerit "fuori casa", deși ocazii de gol a avut destule.

În clasamentul golgeterilor conduc 6 jucători, cu 13 goluri: R. Baggio (Juventus), R. Sosa (Inter), Fonseca (Napoli), Branca (Udinese), Signori (Lazio) și Silenzi (Torino).

ATALANTA - ROMA 1-1: Saurini (80) - Balbo (23)
GENOA - TORINO 1-1: Vink (35) - Cois (67)
JUVENTUS - LECCE 5-1: Möller (2), Marocchi (24), Ravanelli (26 și 66), R. Baggio (51) - Ayew (60)
LAZIO - CAGLIARI 4-0: Signori (24 - penalty, 50 și 64), Gascoigne (88)
MILAN - CREMONESE 1-0: Simone (63)
PARMA - SAMPDORIA 2-1: Minotti (74), Zola (90) - Jugovici (28)
PIACENZA - INTER 2-1: Moretti (13), Turrini (52) - Battistini (47)
UDINESE - NAPOLI 3-1: Branca (63 și 86), Calori (66) - Pecchia (62)
FOGGIA - REGGIANA 1-0: Di Biagio (40)

ETAPA VIITOARE: Cagliari - Piacenza; Cremonese - Roma; Foggia - Parma; Inter - Napoli; Lazio - Milan; Lecce - Udinese; Reggiana - Genoa; Torino - Juventus; Sampdoria - Atalanta.

SERIE B

ANCONA - BARI 3-1 (2-0). Deși lipsită de 4 titulari, Ancona a întrerupt seria de 10 jocuri fără înfrângere (4 victorii consecutive) a oaspeților. Au marcat: Vecchiola (36), Lupo (41), M. Agostini (85) - Gautieri (87). CESENA - ACIREALE 4-1 (1-0); COSENZA - RAVENNA 2-0 (1-0). Au marcat Fabris (18), Marulla (72); ANDRIA - MONZA 1-0 (0-0); LUCCHESE - BRESCIA 1-1 (1-1). Echipa lui Lucescu a făcut o primă repriză foarte bună, având încă două ocazii mari (Hagi - "transversală" min. 7 și încă un șut a lui Hagi deviat în corner, min. 21), după care în repriza secundă s-a jucat foarte prudent. Au marcat: Rastelli (30) și Sabău (33) - cu un șut din interiorul careului mare; PALERMO - PISA 1-0 (0-0); PESCARA - PADOVA 1-3 (1-1). Situația foștilor divizionari A, se îngreunează de la o etapă la alta; VENEZIA - MODENA 3-0 (1-0); VERONA - ASCOLI 1-0 (1-0); VICENZA - FIORENTINA 0-0.

Duminică: Brescia - Fiorentina.

■ SANDU USUSAN

CALCIO Serie A

MILAN	23	14	8	1	26-8	36
JUVENTUS	23	11	9	3	40-20	31
PARMA	23	13	5	5	36-17	31
SAMPDORIA	23	13	4	6	45-30	30
LAZIO	23	11	7	5	34-24	29
INTER	23	9	7	7	34-25	25
NAPOLI	23	8	8	7	34-26	24
TORINO	23	8	8	7	29-24	24
FOGGIA	23	6	11	6	32-27	23
PIACENZA	23	7	8	8	22-31	22
ROMA	23	5	11	7	19-23	21
CAGLIARI	23	6	9	8	29-39	21
CREMONESE	23	7	6	10	26-29	20
UDINESE	23	5	9	9	20-31	19
GENOA	23	4	10	9	16-29	18
REGGIANA	23	5	7	11	16-27	17
ATALANTA	23	4	8	11	22-40	16
LECCE	23	1	5	17	17-45	7

CALCIO Serie B

FIORENTINA	23	13	8	2	37-8	34
BARI	23	11	8	4	39-18	30
PADOVA	23	9	11	3	29-19	29
CESENA	23	11	7	5	35-31	29
ANDRIA	23	6	14	3	16-13	26
BRESCIA	23	8	9	6	40-34	25
COSENZA	23	7	11	3	23-23	25
ANCONA	23	8	8	7	32-29	24
VENEZIA	23	7	10	6	22-21	24
ASCOLI	23	7	9	7	26-23	23
LUCCHESE	23	6	11	6	22-22	23
VERONA	23	7	8	8	22-27	22
PALERMO	23	8	5	10	18-26	21
ACIREALE	23	3	14	6	19-25	20
PISA	23	5	9	9	24-29	19
VICENZA	23	4	11	8	15-24	19
RAVENNA	23	5	7	11	23-29	17
MODENA	23	5	7	11	15-30	17
PESCARA*	23	5	9	9	23-34	16
MONZA	23	4	6	13	16-31	14

* echipă penalizată cu 3 puncte

ANGLIA — DALGLISH, CÂINE SCOȚIAN

Care nu se lasă nicicum. Roversul său a redus avantajul lui MU la 10 puncte, și o eventuală victorie în restanța de mâine de la Norwich l-ar apropia de Cantona & Co. la 7! Sună mai frumos, și face mai pasionant marele derby Rovers - MU de la 2 aprilie. Dar iată ce-a fost în derby-ul rundei 28, de la White Hart Lane: TOTTENHAM - BLACKBURN ROVERS 0-2: Shearer (60'), Gallacher (70'). Alan Shearer a marcat al 50-lea său gol pentru Rovers (în doar 59 de apariții), respectiv al 28-lea în acest sezon, amplificând dezastrul trupei lui Ardiles, care de la 28 decembrie n-a mai câștigat nimic (10 0 2 8 6-18 2p!). Singura scuză: tinerețea echipei. Au jucat: T - Walker (22 ani) - Austin (23), Nethercott (20), Scott (27), Edinburgh (24) - Anderton (21), Sedgley (25), Caskey (17), Samways (26) - Barmby (20), Rosenthal (30); BR Flowers - May, Moran, Berg, Le Saux - Ripley, Marker, Atkins, Wilcox - Shearer, Gallacher.

În rest: ASTON VILLA-SWINDON 5-0: Saunders (26', 68' și 86' - ultimele două din penalty), Froggatt (55'), Richardson (75').

EVERTON - IPSWICH 0-0
MAN. CITY - WEST HAM 0-0
SHEFFIELD UTD. - COVENTRY 0-0
OLDHAM - CHELSEA 2-1: Jobson (16'), Sharp (83') - Spencer (52')
WIMBLEDON - NEWCASTLE 4-2: Earle (9'), Blisset (25'), Fashanu (56'), Holdsworth (63') - Beardsley (50' și 89' - ambele din penalty). De la 16 ianuarie încoace, "Cotofenele" lui Keegan, cititi Newcastle, au cam luat-o razna: fără victorie, eliminați din Cupă, și indisciplinați. Vineri, căpitanul Barry Venison, Steve Howey și Alex Mathie, au șters-o din cantonamentul de la Bournemouth exact într-un pub în care se consumă exclusiv vin. Boss-ul Keegan i-a prins în flagrant. Amendă: 300 lire fiecare, iar în cazul lui Venison, pierderea banderolei de căpitan în favoarea lui Beardsley. De la învingători, să notăm că autorul golului 4, Dean Holdsworth, a atins cota 15 în acest sezon, câștigând astfel pariul pus la începutul ediției, în august, cu milionarul președinte al Wimbledonului, Sam Hammam, care va trebui... să-și pupe în fund golgeterul!. Duminică la Carrow Rd.: NORWICH - ARSENAL 1-1 (0-0): Ekoku - Campbell.

Aseară s-a jucat la The Dell SOUTHAMPTON - LIVERPOOL.

În prima manșă a semifinalei Cupei Ligii, COCA COLA Cup, duminică, la Old Trafford: MAN. UTD. - SHEFFIELD WEDNESDAY 1-0: Giggs (90'). (returul la 23 februarie)

În cealaltă semifinală: TRANMERE ROVERS LIVERPOOL - ASTON VILLA (la 16 și 27 februarie).

■ MIHAI COMȘULEA

Premier League

MAN.UTD.	28	20	7	1	57-25	67
BLACKBURN	27	17	6	4	41-20	57
ARSENAL	28	12	11	5	32-15	47
NEWCASTLE	27	13	6	8	47-29	45
LIVERPOOL	27	12	8	7	46-34	44
ASTON VILLA	27	12	8	7	36-27	44
SHEFF. WED.	28	11	10	7	52-37	43
LEEDS	27	11	10	6	39-29	43
NORWICH	27	10	11	6	43-33	41
Q.P.R.	27	11	6	10	42-36	39
WIMBLEDON	27	9	9	9	31-38	36
WEST HAM	28	9	9	10	25-35	36
COVENTRY	28	8	11	9	28-32	35
IPSWICH	28	7	12	9	23-30	33
EVERTON	29	9	5	15	32-40	32
TOTTENHAM	29	7	9	13	36-39	30
CHELSEA	27	6	8	13	26-36	26
OLDHAM	28	6	8	14	24-47	26
MAN. CITY	27	5	10	12	23-33	25
SOUTHAMP.	27	7	3	17	27-39	24
SHEFF. UTD.	28	4	11	13	22-42	23
SWINDON	29	4	10	15	31-67	22

SPANIA — CEA MAI NEAGRĂ ZI DIN VIAȚA LUI CRUYFF

Rezultatul partidei de pe stadio "Romareda", din Zaragoza, a zguduit întreaga peninsulă Iberică și nu numai. Barca lui Cruyff n-a mai primit 6 goluri într-un joc de campionat de 33 de ani (2-6, la Valencia, la 19 noiembrie 1961), iar ultima partidă în care încasase o jumătate de duzină a fost, culmea, tot la Zaragoza, la 6 iunie 1965, în sferturile Cupei Spaniei (scor 4-6). Istoria meciului s-a scris încă în prima repriză, când fosta echipă a lui Mateuț, avându-l ca protagonist pe argentinianul Juan Eduardo Esnaider (2 goluri și o contribuție substanțială la alte două), a slalomat printre jaloanele bleu-grana (Koeman fiind de nerecunoscut). Cu trei minute înainte de final, Guardiola (Barca) a fost eliminat.

Învingând, sâmbătă, pe Sevilla lui Luis Aragones, după un joc destul de modest, Coruna și-a mărit avansul la 5 puncte și va fi foarte greu de ajuns de urmăritoarele sale. Croatul Suker, în min. 65 a ratat un penalty (șut "afară") și astfel singurele echipe care au înscris pe stadio Riazor, au rămas "nordicele" Gijon, Sociedad și Osasuna.

Real a întrerupt seria de 10 partide fără înfrângere a celor din Oviedo, iar căpitanul lui Flaro, Chendo, a susținut al 300-lea joc în Primera Division.

Deși a pierdut din nou, la Tenerife, Valencia a intrat în istorie, promovându-l pe Diego Ribera, în vârstă de 16 ani, cel mai tânăr debut din istoria campionatului.

Gijonul lui Sabou a pierdut fără drept de apel pe "Vicente Calderon", iar învingătoarea lui Barca din etapa trecută, chiar pe Nou Camp, n-a putut trece de modesta Rayo.

S-au marcat 24 de goluri (13 fiind opera străinilor, Esnaider și Romario singurele "duble"), dictându-se 3 penalty-uri și 2 eliminări.

ATL. MADRID - GIJON 2-0: Kiko (3), Luis Garcia (59 - penalty)
ATH. BILBAO - RAYO 0-0
OVIEDO - REAL MADRID 0-1: Hierro (45)
ZARAGOZA - BARCELONA 6-3: Caceres (5), Gay (16), Esnaider (39 și 44), Higuera (65), Poyet (75) - Romario (31 și 76), Laudrup (48)
VALLADOLID - SOCIEDAD 0-0.
OSASUNA - ALBACETE 3-1: Urban (40), Christiansen (76), Jose Maria (90) - Dos Santos (75). Eliminat: Ziober (O) - min. 90
LERIDA - LOGRONES 1-1: Milincovici (69) - Salenko (45)
TENERIFE - VALENCIA 1-0: Dertycia (42)
SANTANDER - CELTA 2-1: Mutiu (80), Chirri (90) - Gudelj (68 - penalty)
CORUNA - SEVILLA 2-0: Bebeto (44), Fran (46)

■ GHIȚĂ OCHIȘOR

Primera Division

CORUNA	23	14	6	3	31-9	34
REAL	23	12	5	6	32-24	29
BARCELONA	23	12	4	7	46-30	28
ATH. BILBAO	23	11	5	7	38-26	27
GIJON	23	12	3	8	33-25	27
SOCIEDAD	23	9	7	7	27-29	25
ZARAGOZA	23	10	4	9	41-32	24
SANTANDER	23	9	6	8	23-21	24
ALBACETE	23	7	10	6	32-31	24
TENERIFE	23	10	4	9	30-34	24
SEVILLA	23	7	9	7	29-24	23
OVIEDO	23	7	9	7	24-27	23
ATL. MADRID	23	7	8	8	35-29	22
VALENCIA	23	8	6	9	25-31	22
LOGRONES	23	5	9	9	28-34	19
CELTA	23	6	7	10	20-28	19
RAYO	23	7	5	11	29-41	19
VALLADOLID	23	4	9	10	17-31	17
OSASUNA	23	5	5	13	19-36	15
LERIDA	23	4	7	12	14-31	15

GERMANIA — KAIZER FRANZ A ÎNGHEȚAT!

După 61 de zile de pauză, Bundesliga și-a ridicat cortina, odată cu runda 21, la ale cărei prime 7 meciuri, disputate vineri și sâmbătă, au asistat, pe frig, 158.222 spectatori.

Lupescu & Co. s-au bucurat doar pe perioada vacanței de fotoliul de lider, căci Stephane Chapuisat, atenție Pruneal, a scăpat de marcajul lui Ionuț, și a marcat al 11-lea "tor" personal în acest sezon, suficient Borussiei să-și realimenteze speranțele. Și astfel, Frankfurt-ul a revenit în frunte. După un egal acasă! În care a debutat ex-italianul Thomas Doll, excelent la mijloc. A reintrat, în minutul 63, după 135 de zile de accidentare, super-star Tony Yeboah, iar oaspeții din Nürnberg și-au spălat rușinea din tur (1-5). Pe podium au urcat și campionii din Bremen, care au parcurs o săptămână de șoc: după o calificare la penalty-uri în semifinalele DFB Pokal în dauna Kaiserslautern-ului, s-a dezvăluit că managerul verzilor, Willi Lemke, este un ex-agent KGB! Revenirea la linia de plutire s-a produs însă lin, în compania aceleași Kaiserslautern: la 24 secunde de la start, Herzog a centrat și Rune Bratseth a marcat cu capul primul său gol în acest sezon. Apoi Bode, tot cu capul, la centrarea lui Votava, a pecetluit un sec 2-0.

La un punct de lideră pozează și surprinzătoarea Duisburg, învingătoare norocoasă acasă cu un VfB Leipzig, impulsionat de noul său vârf de lance Darko Pancev, marcator la debut!

Două echipe în ascensiune sunt Karlsruhe și Stuttgart. Cei dintâi au spart gheața pe Bokelberg, gazonul lui Mönchengladbach, datorită paradelor lui Oli Kahn, care de la toamnă vor încânta însă ochiul fanilor lui Bayern, pe Olympiastadion. Dacă această achiziție va rezolva criza bavarezilor rămâne de văzut, dar, oricum, Stuttgart-ul a dovedit și ea vulnerabilitatea gazdelor. În fața a 45000 spectatori înghețați la -15° C, Dunga a câștigat duelul cu compatriotul său Jorginho, grație sclipirilor lui... Buchwald: cap în debut (1-0), și deschidere de 60 m pentru Krup la începutul părții a doua, o mână discretă a elvețianului, și 2-1! Șvabii i-au întrecut pe bavarezi: BAYERN - VfB STUTTGART 1-3 (1-1): Matthaus - Buchwald, Walter, Buck. Ultimul meci al etapei, Köln - Schalke, miercuri la ora 21.

M-GLADBACH - KARLSRUHE 1-2: Hochstätter (30) - Krieg (46); Nowotny (72)
W-SCHEID - DRESDEN 1-1: Kern (42 - autogol) - Marschall (17 - din penalty)
DORTMUND - L-KUSEN 1-0: Chapuisat (38). Roșu: Freund (66, Dortmund)
HAMBURG - FREIBURG 1-1: Von Heesen (85 - penalty) - Braun (12 - penalty)
FRANKFURT - NÜRNBERG 1-1: Wolf (45 - autogol) - Kramny (33)
BREMEN - K-LAUTERN 2-0: Bratseth (1); Bode (18)
DUISBURG - LEIPZIG 2-1: Weidemann (28); Wohlert (68) - Pancev (50)

■ HORST SZEIBERT

BUNDESLIGA

FRANKFURT	21	10	6	5	36-25	26
L-KUSEN	21	9	7	5	40-28	25
BREMEN	21	9	7	5	32-23	25
DUISBURG	21	9	7	5	28-29	25
BAYERN	21	8	8	5	43-26	24
K-LAUTERN	21	10	4	7	39-28	24
HAMBURG	21	10	4	7	30-24	24
KARLSRUHE	21	7	8	6	29-23	22
DORTMUND	21	8	6	7	30-31	22
M-GLADBACH	21	8	5	8	42-40	21
FREIBURG	21	7	6	8	37-37	20
STUTTGART	21	6	8	7	29-32	20
KÖLN	20	8	3	9	24-28	19
DRESDEN*	21	6	9	6	22-30	17
NÜRNBERG	21	6	4	11	25-34	16
W-SCHEID	21	3	9	9	27-39	15
SCHALKE	20	4	6	10	20-34	14
LEIPZIG	21	2	9	10	17-37	13

*) Echipă penalizată cu 4 puncte

OLANDEZII ȘI URUGUAYENII ÎN PRIM PLAN

68 de stranieri, reprezentând 23 de țări, au figurat în loturile formațiilor din Serie A, în acest sezon competițional!

Cei mai mulți sunt olandezi, 8, urmați de 7 uruguayeni, câte 6 brazilieni și argentinieni, 5 germani, 4 croați etc....

Din totalul de 497 de goluri marcate până în prezent, 167 sunt opera stranierilor. Cei mai prolifici sunt olandezii, care au realizat până acum 35 de goluri (fără ca temutul golgeter Van Basten, accidentat, să fi jucat vreun meci), urmați de uruguayeni, cu 28 de goluri. Cele mai multe goluri le-au înscris "stranierii" Inter-ului - 26, urmați de cei ai Sampdoriei cu 24, la polul opus aflându-se cei 3 de la Udinese, care n-au marcat încă nici un gol!

Pentru a vă forma o impresie mai clară despre aportul acestor jucători în "Il Calcio", vă prezentăm un tabel în care figurează toți stranierii, fiind trecute numărul de jocuri disputate (M.J.) precum și golurile marcate (G.M.). Cifrele trecute după numele clubului reprezintă numărul total de goluri marcate de fiecare echipă, iar cele din paranteză, golurile care aparțin stranierilor:

ECHIPA		JUCĂTORUL		MJ	GM
ATALANTA	22 (2)	Paolo MONTERO	(Urg)	21	-
		Ricardo ALEMAO	(Bra)	10	-
		Franck SAUZEE	(Fra)	15	2
		Leo RODRIGUEZ	(Arg)	1	-
CAGLIARI	29 (18)	Jose HERRERA	(Urg)	16	-
		Luis OLIVEIRA	(Bel)	20	8
		Dely VALDES	(Pan)	22	10
CREMONESE	26 (6)	Matias FLORIJANCICI	(Slo)	18	1
		Abel DEZOTTI	(Arg)	22	5
FOGGIA	32 (11)	Jose CHAMOT	(Arg)	21	-
		Igor KOLIVANOV	(Rus)	15	2
		Brian ROY	(Hol)	18	9
GENOA	16 (7)	Dan PETRESCU	(Rom)	17	1
		Tomas SKUHRAVY	(Ceh)	18	3
		Lajos DETARI	(Ung)	8	1
		John VAN'T SCHIP	(Hol)	11	1
		Marciano VINK	(Hol)	8	1
INTER	34 (26)	Igor SHALIMOV	(Rus)	12	2
		Wim JONK	(Hol)	14	4
		Ruben SOSA	(Urg)	20	13
		Dennis BERGKAMP	(Hol)	23	7
		Darko PANCEV	(Mac)	-	-
JUVENTUS	40 (11)	Jürgen KOHLER	(Ger)	16	2
		Andreas MÖLLER	(Ger)	22	9
		Julio CESAR	(Bra)	8	-
		Zoran BAN	(Cro)	2	-
LAZIO	34 (7)	Aron WINTER	(Hol)	23	2
		Alen BOKSICI	(Cro)	11	3
		Paul GASCOIGNE	(Ang)	12	2
		Thomas DOLL	(Ger)	13	-
LECCE	17 (3)	Kwame AYEW	(Gha)	13	2
		Gerhard GUMPRECHT	(Ger)	2	-
		De Paula GERSON	(Bra)	19	1
		Carlos TOFFOLI	(Bra)	5	-
MILAN	26 (11)	Zvonimir BOBAN	(Cro)	12	2
		Brian LAUDRUP	(Dan)	6	1
		Marcel DESAILLY	(Fra)	12	1
		Marco VAN BASTEN	(Hol)	-	-
		Jean Pierre PAPIN	(Fra)	13	5
		Florin RADUCIOIU	(Rom)	5	2
		Dejan SAVICEVICI	(Yug)	14	-
NAPOLI	34 (14)	Daniel-FONSECA	(Urg)	17	13
		Jonas THERN	(Sue)	17	1
PARMA	36 (12)	Georges GRÜN	(Bel)	10	1
		Tino ASPRILLA	(Col)	18	7
		Nestor SENSINI	(Arg)	22	-
		Thomas BROLIN	(Sue)	21	4
PIACENZA	-	(Echipă fără stranieri)		-	-
REGGIANA	16 (4)	Claudio TAFFAREL	(Bra)	20	-
		Dorin MATEUT	(Rom)	8	2
		Paulo FUTRE	(Por)	1	1
		Jonny EKSTRÖM	(Sue)	9	1
ROMA	19 (9)	Nascimento ALDAIR	(Bra)	3	-
		Sinisa MIHAJLOVICI	(Yug)	18	-
		Abel BALBO	(Arg)	20	7
		Thomas HÄSSLER	(Ger)	20	2
		Claudio CANIGGIA	(Arg)	-	-
SAMPDORIA	45 (24)	Vladimir JUGOVICI	(Yug)	19	5
		Srecko KATANEC	(Slo)	4	1
		Ruud GULLIT	(Hol)	22	11
		David PLATT	(Ang)	20	7
TORINO	29 (2)	Enzo FRANCESCOLI	(Urg)	13	2
		Marcelo SARALEGUI	(Urg)	-	-
		Carlos AGUILERA	(Urg)	7	-
		Robert JARNI	(Cro)	12	-
UDINESE	20 (-)	Marek KOZMINSKI	(Pol)	20	-
		Peter HELVEG	(Dan)	10	-
		Jan ADAMCZUK	(Pol)	2	-

În Serie B, dacă am face un clasament al golgeterilor, referindu-ne doar la stranieri, ar arăta cam așa: **Batistuta** (argeninian, Fiorentina) - 12 goluri; **Bierhoff** (german, Ascoli) - 9 goluri; **Effenberg** (german, Fiorentina) - 6 goluri; **Hagi** (român, Brescia) - 5 goluri; **Sabău** (român, Brescia) - 4 goluri; **Troglio** (argentinian, Ascoli) - 3 goluri; **João Paulo** (brazilian, Bari) - 3 goluri.

BASCHET *Feminin*

"U" CLUJ - "U" TIMIȘOARA 60-35 (28-17)

A fost un meci frumos în care ambele echipe și-au rulat întregul lot. Campioanele, conduse de pe margine cu competență de Horia POP, au încercat noi scheme tactice, care le-au reușit doar în parte. Asta datorită jocului bun în apărare al timișorencelor, care însă au ratat pe contraatac și au greșit nepermis de multe pase. Păcat de jocul bun a celor două echipe care a fost privat de un arbitraj pe măsură. Așa cum ne-a declarat prof. Dragoș Oprea (observator federal la acest meci), de mult nu i-a fost dat să vadă o prestație atât de penibilă ca a băimăreanului Micle. În timp ce Gheorghe Szabo din Gheorgheni nu a fluierat mai deloc, colegul său Micle a arbitrat ca un începător, fragmentând jocul prin deciziile sale, cel puțin, dubioase. Următoarea etapă din campionat se va desfășura miercuri 16 februarie, când timișorencele vor întâlni, pe teren propriu, pe Olimpia București.

Celelalte rezultate: Rapid - Sportul 58-55, Dej - Târgoviște 85-58, Voința - Brașov 63-73, Crișul - Rm. Vâlcea 56-59, Olimpia - BC Arad 65-86.

U Cluj	19	16	3	1407-1006	35
BC Arad	19	14	5	1448-1173	33
Brașov	19	14	5	1522-1195	33
Dej	19	12	7	1291-1290	31
Târgoviște	19	10	9	1330-1317	29
Rapid	19	10	9	1271-1296	29
Sportul	19	8	11	1242-1264	27
Voința	19	7	12	1205-1304	26
Rm. Vâlcea	19	7	12	1246-1326	26
Crișul	19	6	13	1160-1368	25
Olimpia	19	5	14	1150-1520	24
U Timișoara	19	5	14	1171-1385	24

BASCHET *Mas*

"U" ELBA TIMIȘOARA - SOCED BUCUREȘTI 79-59 (27-28)

După un început în care s-a ratat ca pentru un meci întreg (în min. 3 scorul era 0-0), cei care iau conducerea sunt oaspeții care reușesc să păstreze avantajul de un punct la pauză. la reluare, am sperat într-o revenire a gazdelor, care însă nu s-a produs decât cu șapte minute înainte de finalul jocului. În urma unui "time-out", intră în teren parcă altă echipă. Se apără bine, inițiază cotraatacuri finalizate în mod spectaculos și încep să funcționeze și aruncările de trei puncte. Bucureștenii sunt atât de surprinși, încât greșesc în cascadă, permițându-le timișorenilor să se distanțeze. Meciul a luat sfârșit într-un adevărat recital al gazdelor. Au arbitrat bine Dorin Roșca - Oradea și Alex. Columban Cluj. *Au înscris: Bicov 23, Bota 20, Scobai 16, Ionescu 13, Bobroczkyi 4, Ciosici 3, respectiv Pogonaru 21, Lazăr 13, Ioan 9, Marcu 8, Suciu 5, Dobre 3.* Alte rezultate: Steaua - Craiova 94-98!, Oradea - Dinamo 71-88, Farul - Sibiu 92-90, Brașov - Cluj 77-97, Sportul - Rapid 80-77.

Mircea COSMA

Dinamo	16	15	1	1415-1108	31
U Cluj	16	13	3	1254-1098	29
U ELBA	16	10	6	1343-1297	26
CSU Sibiu	16	10	6	1373-1276	26
Craiova	16	9	7	1315-1306	25
Steaua	15	9	6	1255-1220	24
Farul	16	8	8	1223-1313	24
SOCED	16	7	9	1203-1178	23
Sportul	16	5	11	1162-1307	21
Rapid	15	5	10	1153-1168	20
Oradea	16	3	13	1154-1295	19
Brașov	16	1	15	1121-1450	17

HANDBAL

OPACITATEA TRANSPARENȚEI

Este clar pentru toată lumea că sportul universitar din Timișoara se află într-un mare impas. Fotbalul, handbalul, voleiul masculin și baschetul feminin se află într-o situație critică. După 1989 handbalul a cunoscut un salt spectaculos: Poli-A.E.M. și I.L.S.A. la fete au promovat în prima divizie, iar băieții de la "Poli" au devenit campioni naționali. După 1992 începe declinul. În vara lui 1993 I.L.S.A. retrogradează, Poli-A.E.M. (devenită "U"-A.E.M.) încheie campionatul pe locul 9, iar echipa masculină "U" termină pe un nesperat loc 5. Spun nesperat având în vedere plecarea masivă de jucători (9), fapt de care era făcut vinovat antrenorul Otto Heel.

În ediția 1993 - 1994 la băieți situația devine dramatică. Dacă cu un an în urmă câțiva sponsori ajutaseră echipa, cu timpul s-au retras, neținând cont de faptul că în momentele grele este mai mare nevoie de ei. Când "Poli" a câștigat titlul de campioană s-au declarat principalii artizani ai performanței. Era perioada în care în toate deplasările în străinătate (Grecia, Franța, Germania, Belgia, Luxemburg etc.) erau în capul listei. În iarna lui 1993 s-a retras și ultimul sponsor al echipei, lăsând moștenire secției o datorie de 3.000.000 lei pe care se angajase să-i plătească, în vara aceluiași an, unei firme de turism care transportase echipa în Franța, invitată la un turneu de 20 de zile și la care, bineînțeles, și acest sponsor participase. Cam cât credeți, stimați cititori, că ne-ar costa pe noi o excursie de 20 de zile în Franța? Tot cam 3 milioane.

Campionatul începe fără Cicu, devenit patron, Negovan, devenit student la Bacău și Știot, plecat, fără dezlegare, la Iași, deci trei din primii șapte. Pe parcursul turului renunță Matei, devenit și el patron, Deacu, transferat la Lugoj, iar Basaraba și Deacu se retrag din activitatea competițională. La toate acestea se adaugă accidentarea gravă a lui Bota, component al lotului de tineret, iar de curând cea a lui Coman, component al lotului de seniori.

Cei rămași joacă de plăcere (până când?) Sîrbu și Eremia neprimind salar de cinci luni, Ghinea de trei, iar patru jucători nefiind nici măcar angajați. Lângă aceștia mai evoluează patru juniori cu dublă legitimare. În iarnă echipa n-a putut beneficia de un cantonament de pregătire.

Jucătorul Vulpe a trebuit să fie "comercializat" suma obținută din transfer fiind plătită lui "U" Craiova pentru Coman.

Nu comentez gradul de vinovăție al președintelui clubului, conf. universitar Mircea Chiș, pus de toată mass-media în capul listei vinovaților. Nu-l comentez având în vedere că atunci când "Poli" a devenit campioană tot el era președintele clubului, iar în 1993 a fost reales, de antrenori și jucători, în aceeași funcție.

În găsesc vinovat de lipsă de transparență față de mass-media, mai ales în aceste momente grele. Mediatizarea în presă, radio și T.V. s-a făcut după ureche, fiind confuză și contradictorie. Convocarea unor reprezentanți ai acestor instituții la unele conferințe ar fi eliminat confuziile. S-ar fi putut afla, de exemplu motivele reale pentru care cei care l-au "dat jos" de la echipă în 1990 pe Constantin Jude, au cerut în 1992 capul lui Otto Heel, și care nereușind au plecat. Otto Heel care-i făcuse campioni naționali. Poate de la acesta, de exemplu, puteau afla de ce "naționala" merge slab.

Poate în urma unei astfel de conferințe domnul Dan-Claudiu Popescu ar înlătura pe viitor ghilimelele cuvântului "maestru" când ar mai face referiri la acest antrenor.

Joi, 10 februarie la O.J.T.S. a avut loc ședința de analiză a situației handbalului din județ. Au participat (recunosc că am aflat "din auzite") câțiva reprezentanți ai O.J.T.S. și câțiva antrenori. Nu presă, nu radio, nu T.V. și ce este mai grav, nici un sportiv, adică actorii principali. Dacă în urma acestei analize handbalul timișan va ajunge "pe cele mai înalte culmi" atunci jos pălăria, dar nu cred. Eram curios, de exemplu, dacă s-a făcut vreo legătură între situația grea a handbalului din această zonă și rezultatele muncii de la nivelul juniorilor din unitățile de profil din județ. Ar fi interesant de făcut un raport între numărul de antrenori plătiți pentru munca cu juniorii și numărul de juniori promovați în sportul de performanță. Cred că ar fi elocvent rezultatul.

În final aș dori să cred că, nu peste mult timp, noi, cei care difuzăm informațiile pe diferite căi, să fim mai mult băgați în seamă. Să nu se creadă că suntem cei mai mari dușmani ai sportului, că dorim să ne vindem cu orice preț informațiile. Cel puțin noi cei ce lucrăm la acest ziar, în marea majoritate, nu trăim din aceasta. Pentru a informa corect trebuie să fim informați corect. Altfel informațiile capătă caracter de folclor.

B. GRIGORE

În divizia A feminin A.E.M.-POLI - AURA IAȘI 25-20 (10-11)

YUGOSLAVIA

ZVEZDA ÎNVINGE LA LIMITĂ ÎN DERBY-ul CU VOJVODINA!

ETAPA 15-a a fost dominată de DERBY-ul tradițional de la BEOGRAD dintre ZVEZDA și VOJVODINA, un meci de bună calitate cu două reprize diferite. În prima repriză, ZVEZDA a dominat mai mult creându-și mai multe ocazii de gol, reușind să înscrie prin DEJAN PETKOVICI. În repriza a doua, VOJVODINA a echilibrat jocul, dând o replică mai dârză gazdelor și a reușit egalarea în min. 60 prin JEZDIMIROVICI după un șut senzațional de la distanță. Rezultatul final 2-1, a fost stabilit de căpitanul echipei gazdă, ILIJA IVICI, cu 15 minute înainte de final.

PARTIZAN a reușit din nou o victorie în deplasare la BECEJ, dar gazdele au avut numeroase ocazii de a egala, printre care și trei șuturi în bară (KASAȘ, VICEVICI și MILIVOJEV).

RADNICKI BEOGRAD continuă seria egalurilor.

În Liga I B, schimbare de lider, prin înfrângerea, la scor, suferită de RUDAR, în deplasare, la KRUȘEVAC.

OFK KIKINDA a obținut prima victorie din retur în fața echipei SLOBODA, din UZICE.

Partida SUTJESKA - RADNICKI NIȘ a fost amânată din cauza timpului nefavorabil, viscol și zăpadă.

Duminică 20 februarie 1994 e ziua marelui derby PARTIZAN - CRVENA ZVEZDA, pe stadionul J.N.A. E derby-ul cu numărul 95!

LIGA I A:

CRVENA ZVEZDA - VOJVODINA 2-1: Dejan Petkovici (22), Ivici (77) - Jezdimirovici (60)

F.K. BECEJ - PARTIZAN 0-1: Ciurovici (33)

PROLETER - BUDUCNOST 1-0: Darko Kovacevici (22)

RADNICKI NOVI BG. - SPARTAK 0-0

F.K. ZEMUN - O.F.K. BEOGRAD 2-0: Șubert (5-penalty), Tomici (11)

LIGA I B:

JASTREBAC NIȘ - MOGREN 1-0: Saša Stojkovici (34)

RAD - HAJDUK KULA 1-0: Lukici (77)

NAPREDAK - RUDAR 3-0: Dodici (17), Ristici (58), Radivojevici (88)

O.F.K. KIKINDA - SLOBODA 2-1: Turudija (13), Novovici (78) - Cerovici (54)

SUTJESKA - RADNICKI NIȘ (Partidă amânată din cauza timpului nefavorabil)

GABI MĂNOIU

PRVA A LIGA

PARTIZAN	15	10	3	2	30-11	23
C. ZVEZDA	15	8	4	3	35-14	20
VOJVODINA	15	5	4	6	23-22	14
ZEMUN	15	6	2	7	13-17	14
PROLETER	15	5	1	9	19-25	11
BUDUCNOST	15	4	3	8	11-22	11
SPARTAK	15	3	4	8	15-18	10
RADNICKI BG.	15	2	5	8	12-15	9
O.F.K. BEOGRAD	15	4	1	10	10-22	9
F.K. BECEJ	15	2	2	11	14-18	6

CRONICA UNEI ÎNTÂLNIRI ANUNȚATE...

Sunt convins că foarte mulți dintre dvs. ați digerat destul de greu înfrângerea, chiar și la penalty-uri,a echipei naționale de fotbal în fața similarei Hong Kong-ului. Parcă aud ca am intrat în istorie... și de fapt, la o privire sumară, chiar așa ar fi... ceva asemănător cu predecesorii fotbaliștilor de astăzi pe vremea Rapidului și a Arieșului Turda... cam aceeași disproporție!

La ora la care citiți aceste rânduri, cunoașteți probabil scorul meciului cu SUA. Ei bine, eu cred că rezultatul nostru a fost... "potrivit" pentru a se ajunge la o partidă cu echipa lui Bora Milutinovici. Pentru că, dacă îmi amintesc eu bine, Iordănescu a mai încercat anterior acestui turneu programarea unui meci de pregătire cu SUA. A fost refuzat politicos... că nu-i timp, că-i distanța mare, că-i calendarul strâns, adică, să-nțelegem că Bora Milutinovici nu-i dispus să-și etaleze echipa chiar în fața unui

CÂINII LATRĂ, CARAVANA TRECE...

de Miki Junea

viitor adversar din grupă. Și dacă stăm să ne gândim bine, chiar că avea de ce să fie circumspect antrenorul americanilor. Pentru că, în timp ce adversarii săi își pot permite să alinieze rezervele, el n-are încotro, trebuie să-și rodeze încontinuu unsprezecele titular, care și-așa nu are altă treabă, decât să jaoce, să joace, să joace... Sigur că americanii au mai făcut două amicaluri cu noi, dar nici unul cu actuala conducere tehnică la naționala noastră. Și atunci, ce era de făcut? I-am avut pe americani la îndemână, într-un turneu de patru echipe, am fost programați să jucăm după ei, deci cunoșteam rezultatul primului meci. Deci, nimic mai simplu. Pentru a putea să-i întâlnim, am sacrificat orgoliile unei victorii cu Hong Kong-ul și am jucat cu americanii. Nu știu dacă acest raționament este lipsit de fisuri, dar el constituie o ipoteză, în condițiile în care, după tragerea la sorți a grupelor de la turneul final, multe amicale s-au contramandat, tocmai datorită plasării echipelor care le programaseră în grupe comune. Sigur că rămâne problema banilor oferiți de organizatori pentru câștigarea turneului. Foarte adevărat. Aș vrea însă să cred că staff-ul tehnic al națională gândește în perspectiva turneului final. Iar perspectivă înseamnă tocmai acumularea a cât mai multe date referitoare la partenerii din grupă. Din acest punct de vedere, turneul asiatic poate fi un bun câștigat, spre deosebire de turneul plezirist de-acum un an, printr-o grămadă de necunoscute de dincolo de Ocean... În orice caz, o echipă de rezerve nu interesează pe nimeni, acest punct de vedere fiind împărtășit și de antrenorul Elveției, Roy Hodgson, într-un interviu acordat recent în "Sportul Românesc". Am citit interviul de mai multe ori, pentru că mi-a atras atenția ceva ciudat... acest Hodgson pare foarte sigur pe el, este chiar încrâncenat față de echipa noastră și sunt convins că mizează pe victorie în meciul direct. Și are toate atuurile de partea-i, pentru că noi vom parcurge mai bine de două mii de kilometri pentru a juca meciul cu Elveția. Nu, hotărât că n-o să avem viață ușoară la turneul final. Și-atunci, îl mai dăm încolo de meci cu Hong Kong-ul și vedem ce putem face spre a ne-o ușura...

Ei, dar n-aș vrea să trec de rememorarea săptămânii trecute, pentru că Reșița și Deva ne-au prilejuit reîntâlnirea cu cei mai buni zece sportivi ai județelor Caraș Severin și Hunedoara în anul care a trecut. N-aș vrea să-i rememorez aici, deși poate că ar merita. Dar mediatizarea lor spune altceva, cu mult mai interesant. Anume, că ambele județe au rezultate excelente în sporturile olimpice. Deci, "grele". Luminița Dobrescu, Lavinia Miloșovici, Marieta Ilcu, sunt nume consacrate, nu numai la noi, ci pe plan mondial. La Deva se află laboratorul olimpic al fetelor. La Reșița, al băieților. În gimnastică, desigur. Totuși, mă întreb: de ce pe-acolo se poate, iar pe la Timișoara, nu? Revin, din păcate, la vechile și apăsătoarele întrebări, mai mult sau mai puțin plăcute, întrebări care pot părea desuete, în timp ce simpla denumire a unei echipe de handbal a creat momente penibile, bătăi de cap, timp și nervi irosiți cu o insistență demnă de o cauză mai bună.

Și încă două vorbe, așa, în serviciul public. Pentru, deocamdată, divizionara noastră națională. Dacă tot nu-l bagă în seamă pe Pătru Iulian, dacă tot l-a pierdut și pe Ganea, mai încercăm cu două nume: Darha și Sorin Pop, ambii FC Bihor. Pariem că în scurt timp îi ia altcineva...?

DRUMUL SPRE WEMBLEY (III)

Seara de miercuri va rămâne una antologică, absolut memorabilă, în istoria de 113 ani a Cupei Angliei, datorită rezultatelor-șoc înregistrate în rejucările turului 4 (16-imi), în urma cărora 5 echipe clasate în primele 7 locuri ale Premier League au fost eliminate, pe teren propriu, de team-uri din Liga a II-a!

Highbury: Arsenal (deținătoarea Cupei) - BOLTON WANDERERS 1-3 d.p.: Smith (35) - John McGinlay (15), Jason McIntyre (101), Andy Walker (112). După Liverpool (goluri semnate... McGinlay și Walker) și Wolverhampton anul trecut, și Everton în această ediție, The Trotters (Trăpașii), adică Bolton, au reușit să ia și scalpul lui Arsenal și, ca și în celelalte 3 cazuri, tot în deplasare! Urmări: 1) 6.000 de fani, care au "coborât" cu echipa la Londra, aruncați în delir; 2) libero-ul Alan Stubbs și McIntyre vizați de boss-ii lui Arsenal; 3) cota lui Bolton la câștigarea Cupei a devenit 16-1, după 150-1 la începutul campaniei și 65-1 în urma victoriei la Everton.

Ewood Park: Blackburn - CHARLTON 0-1: Darren Pitcher (15).

Kenilworth Rd: LUTTON TOWN - Newcastle 2-0: John Harston (28), Scott Oake (76).

Elland Rd: Leeds Utd. - OXFORD UTD. 2-3 d.p. Ca și în meciul de la Oxford, "universitarii" au condus cu 2-0, dar Strachan (88) și White (90!) au refăcut speranțele gazdelor, iar bieții băieți din liga secundă din Oxford City efectiv... au căzut în genunchi. Dar a venit lobul din prelungiri al internaționalului nord-irlandez Jim Magilton și Oxford-ul a... promovat!

Hillsborough: Sheffield Wednesday (finalista ultimei ediții) - CHELSEA 1-3: Bright - Spencer, Peacock, Burley.

Iată și celelalte rezultate: BARNSLEY (L2) - Plymouth Argyle (L3) 1-0 (O'Connell); Stoke (L2) - OLDHAM (PL) 0-1 (D. Beckford); WEST HAM (PL) - Notts County (L2) 1-0 d.p. (Chapman - 118'); Stockport (L3) - BRISTOL CITY (L2) 0-4 (hat-trick Allison).

În optimile de sâmbătă, 19 febr. (turul 5) se vor alinia doar 7 echipe din prima ligă, respectiv doar două favorite (MU și Aston Villa - ambele cu 7 trofee câștigate, față de maximul de 8 deținut de Tottenham - eliminată de Ipswich, dealtfel singura sfertfinalistă de anul trecut rămasă în cursă!): Wimbledon - MU; Kidderminster (amatori) - West Ham; Cardiff City (L3) - Luton Town (L2); Wolverhampton (L2) - Ipswich; Oxford (L2) - Chelsea; Bolton (L2) - Aston Villa; Oldham - Barnsley (L2) și Bristol City (L2) - Charlton (L2).

■ MIHAI COMȘULEA

ACASĂ LA VIKINGI SE VORBEȘTE ENGLEZA... AMERICANĂ

LILLEHAMMER '94

Sâmbătă a avut loc ceremonia oficială de deschidere a celei de-a XVII-a ediții a J.O. de iarnă, din localitatea norvegiană Lillehammer, spectacolul inaugural purtând pecetea spiritului olimpic și a culturii poporului norvegian. După un discurs-rugăciune pentru încetarea masacrului din Bosnia, rostit de președintele C.I.O., Juan Antonio Samaranch, și păstrarea unui moment de reculegere pentru victimele inocente din Sarajevo, o gazdă atât de ospitalieră a Olimpiadei din '84, Majestatea Sa Regele Harald al V-lea a declarat deschise jocurile, până la 27 februarie flacăra olimpică arzând neîncetat. Ceva a umbrit din păcate pitorescul atmosferei din patria lui Ibsen: înțelegerea survenită între Comitetul Olimpic American și echipiera Americii la patinaj artistic, Tonya Harding, care prevede participarea inculpatei în "cazul Kerrigan" la probele olimpice, urmând ca procesul în care va fi acuzată de complicitate în atacul asupra coechipierei Nancy Kerrigan să aibă loc în luna martie, după J.O.

Și duminică, în prima zi de întreceri, tot americanii au deținut capul de afiș. Căci, în cea de-a 13-a coborâre din istoria J.O., ca și la Sarajevo, unde a triumfat Bill Johnson, un american a cucerit aurul: TOMMY MOE (joi împlinește 24 ani), poreclit "Nebunul". El a coborât pârtia de la Kvitjfeel (57 km nord de Lillehammer) în 1.45.75, comportarea sa excelentă pe porțiunea mijlocie a traseului detașându-l de gazda Kjetil-Andre Aamodt (la 0.04) și de canadianul-surpriză Edward Podivinski (la 0.12). Coborâtorul campion olimpic de la Albertville '92, Patrick Oertlieb (Austria) a venit pe locul 4 (la 0.26), iar schiorul care a cucerit totul, mai puțin o medalie olimpică de aur, Marc Girardelli, pe 5. Iată și declarație lui Moe: **"Eu am crescut în Alaska, așa că știu ce înseamnă frigul și cum să-l combați: picioarele să-ți fie permanent încălzite** (n.n. - La Lillehammer a fost foarte frig). **Țelul meu a fost top 6, o performanță mai înaltă fiind doar un bonus pentru mine."**

Proba feminină de 15 km liber schi fond a revenit italiencei Manuela Di Centa, cu timpul de 39.44.5, care le-a devansat cu 1.18.5 și respectiv 1.25.9 pe rusoaicele Egorova și Gavriluk.

În ultima probă "cu medalii" de duminică, la 5.000 m patinaj viteză bărbați, a triumfat Johan Olav Koss (Norvegia), care a stabilit un nou record olimpic: 6.34.96.

■ MIHAI COMȘULEA

P.S.: *Debut în forță al celor 89 de ore de transmisii de la Lillehammer realizate de TVR: doar primii 12 coborâtori au rezistat atacului irezistibil al cvasi-captivantei emisiuni Viața satului. Țărani am fost, și suntem încă, dar, oricum, important e că am intrat în Europa. Iar trecerea de la opinci la clăpari mai poa' s-aștepte, căci, în fond, au trecut doar 4 ani din cei 20 ai d-lui Brucan. TVR egal poftă-n cui.*

ZIG-ZAG

BICICLETA LUI PAPIN A FOST SALVATĂ!

Luna trecută, un tâlhar a fost surprins, în zorii zilei, în timp ce se chinuia să târască afară din curtea casei de pe strada Ippodromo nr. 105, o splendidă bicicletă de culoare roșie. La adresa respectivă locuiește nimeni altul decât "il centro avanti" al Milanului, Jean Pierre Papin!

Norocul francezului s-a numit Cesare Potenza, un vigilent paznic de noapte, în vârstă de 25 ani. Cesare i-a salvat bicicleta milanezului, dar a încasat o lovitură zdravănă, din partea unui complice al hoțului.

Dacă bicicleta i-a rămas lui Papin, nu același lucru îl putem afirma și despre locul în națională Franței, care va întâlni, mâine, la Napoli, într-o partidă amicală, Italia. Aimé Jacquet, noul antrenor al națională "Cocoșului galic", nu i-a mai convocat nici pe Papin și nici pe Sauzee. De fapt, după insuccesele cu Israelul și Bulgaria, din preliminariile World Cup '94, cei doi au solicitat o perioadă de pauză, iar replica lui Jacquet a venit imediat: **"Nu am nevoie de jucători care să vină la lot cu forța!"**

ÎNCURCĂTURĂ LA LILLEHAMMER

Odată cu începutul Jocurilor Olimpice de iarnă de la Lillehammer, prețurile de la restaurante, baruri și hoteluri au luat-o razna! Astfel, o cină cu un vin, o cafea și desert, la restaurantele cele mai frecventate costă între 800 și 1350 de coroane, adică între 150 și 270 de dolari. Prețul unei conserve de bere variază între 47 și 70 de coroane, respectiv între 8 și 14 dolari! O cameră la hotelul "Traaseth Park", neavând inclusă nici o masă, a ajuns la suma de 4200 de coroane pe noapte, respectiv 800 de dolari.

Organizatorii au instalat deja, cu câteva săptămâni în urmă, 100 de mașini care distribuie prezervative (!) în mai tot centrul olimpic. Mașinile au fost aduse și în preajma școlilor, unde sunt cazați "voluntarii" Jocurilor Olimpice. La școlile elementare, acest fapt i-a pus în mare încurcătură pe profesori, nevoiți să acopere mașinile, care au suscitat interesul enorm al copiilor între 6 și 12 ani!

LUI "MAGIC" I S-A REFUZAT VIZA!

Între 24 și 27 februarie urmau să se dispute, în Indonezia, câteva jocuri demonstrative de baschet, între o selecționată a foștilor profesioniști din NBA și o serie de echipe locale, fondurile încasate urmând a fi folosite în lupta împotriva SIDA. Din selecționata americană trebuia să facă parte și celebrul Magic Johnson, fostul campion al lui Los Angeles Lakers. Autoritățile indoneziene i-au refuzat însă viza de intrare, tocmai pe motivul că este purtător al virusului SIDA, hotărârea fiind considerată "în interesul națiunii"!

Decizia a fost aspru criticată în mai multe părți ale Indoneziei. Astfel, Escobat Gani, rector la o facultate de medicină, a declarat că neacordarea vizei lui Magic violează normele Organizației Mondiale a Sănătății. Dar hotărârea s-a menținut și turneul nu va mai avea loc. După datele oficiale, în Indonezia, țară cu o populație de 183 milioane de locuitori, s-au înregistrat 200 cazuri de SIDA. După alte date, însă, peste 20.000 de locuitori ar fi deja purtători ai virusului, până în 1995 preconizându-se ca cifra să ajungă la 500.000!

CÂND SE VOR ODIHNI ROSSO-NERI?

La finele lunii ianuarie, Arrigo Sacchi, antrenorul "Squadrei azzurra", a anunțat un nou stagiu de pregătire, de trei zile, la Coverciano, în perioada 5-7 aprilie, pentru internaționalii săi. Acest fapt l-a iritat peste măsură pe Fabio Capello, antrenorul Milanului, care, după cum se știe, are cei mai mulți jucători convocați în națională: **"Un alt stagiu de pregătire? În martie ne așteaptă o lună teribilă, cu 7 jocuri în 28 de zile, cu adversari care se numesc Werder Bremen, Juventus, Sampdoria, Inter, Anderlecht și Parma! Ca să nu mai amintesc și de amicalul cu Germania, al națională, de la 23 martie. Oare când se vor odihni jucătorii mei? Am făcut deja prea multe sacrificii pentru națională! Sper ca această hotărâre să se mai discute. Nu cred să fie ceva oficial!"**

DUPĂ 21 DE ANI !

Pentru iubitorii sportului alb, prezența japonezei Kimiko Date în semifinalele Open-ului de la Melbourne a constituit o mare surpriză. Ultima reprezentantă a "samurailor" într-o semifinală de Grand Slam a fost Mazuko Suwamatsu, în 1973, tot în Australia, fiind atunci învinsă de Evonne Goolagong. Nu se poate spune însă că în Japonia tenisul nu are tradiție. Asiaticii au disputat în îndepărtatul 1921 finala Cupei Davis, pierzând în fața Statelor Unite cu 0-5, iar Jiro Satoh, cel mai bun tenisman japonez al tuturor timpurilor, a disputat 5 semifinale de Grand Slam (una în Australia și câte 2 în Franța și Anglia).

Revenind însă la Kimiko Date, să spunem că s-a născut la Kyoto, are 23 ani, 163 cm și 53 kg. A început să joace cu mâna stângă, dar a fost constrânsă de bunica ei să joace cu dreapta, bătrâna explicându-i că **"stânga este cea a diavolului!"**. În Japonia, Date este foarte populară, fiind simpatizată și de fiul împăratului, Hironomiya, care o invită deseori la palat, la o partidă de tenis. Atuul ei: **"În momentele dificile ale jocului, mă concentrez doar la mingea care urmează și doar apoi la următoarea"**, a declarat Date.

ZIG-ZAG

SPORT vest

● Anul IV Nr. 7 (111) ● 22-28 Februarie
Apare marți ● 8 pagini ● 150 lei

■ MAGNET ■ MAGNET ■ MAGNET ■ MAGNET ■

În vest SPORT...

POLI - UTA...

...a început!

avancronică:

VA CÎȘTIGA POLI SAU VA PIERDE UTA...?

ȘTEFĂNESCU I-A SPIONAT PE ARĂDENI, LA SIBIU

POLI ȘI INTERDICȚIA DE A GREȘI

UTA ȘI JOCUL PENTRU SUPORTERI

VOCEA PORUMBELULUI GREVIST

(nu iese fum fără zvon, numa' Ion când e spion)

● Simt în pene o plăcută adiere... Bate vânt de campionat ... Pentru unii alizeu, pentru alții uragan... De druckeri vorbesc. Că așa-i sufletul lor hârșâit pe stadioane. Până acu' vreo două săptămâni, în centru, la "porumbei" mă tot opreau polițtii cu dojana: **"Bă' Ionică, ești cam blând cu Poli!"** Și eu care țin la drucker ca la ciocu' din cap, am tot gângurit vrute și nevrute. Da' acum, după ce am crezut că mi-am făcut datoria, mă cheamă redactoru' șef și, fără bună ziua, îmi zice: **"Ioane** (așa îmi spune el când îi nervos), **ciocu' mic, că destabilizezi!"**. Eu, mut! El, iar: **"Sună druckerii și zic că prea te iei de Poli!"** Eu, iar mut! Șefu' continuă tirada (de șef): **"Ce vrei, să nu te mai lase pe stadion, să intri ca spionu'** ! " Eu... plec cu penele răvășite. Păi nu druckerii... ● Da chestia cu spionu' nu-mi displace. Se poartă-n fotbal. M-am mai mascat eu și-n bufniță, deși nu-i nocturnă pe "1 Mai". Nu știu în ce s-a mascat Ștefănescu, când s-a dus în spionaj la Sibiu, s-o vadă pe UTA în deplasare... Sau nu s-o fi mascat și a fost reperat, de-au jucat arădenii în doru' lelii, să-i adoarmă vigilența... Și "Dembo", de când a revenit pe banca suferințelor, s-a apucat de "mataharisme". A spionat Gloria, sâmbătă, în meciu' cu Poli. Nu-l invidiez. Mie mi-a fost foarte greu să-mi dau seama care-i ... Gloria. Juma' de oră am avut impresia că Mareă, Marcu și Manole pasează la adversar! ● Pe lângă moda spionajului, în fotbal, s-a aciuit și moda grevelor. Generale, ca la UTA, individuale, ca la Mitu, și japoneze, ca la UMT. La UTA s-a încheiat (deocamdată), Mitu continuă, iar umeții așteaptă, cu banderola albă, indemnizațiile de efort pe decembrie și ianuarie. ● Marius Popescu a refuzat oferta lui Adi Cuzmanovici de a i se alătura la CSMR. Și eu aș fi făcut la fel. Nu că am ceva cu Adi. Mi-e chiar simpatic. Da' prea se laudă-n târg că el le face pe toate în Valea Domanului. Păi dacă le face pe toate, ce să mai caute Marius acolo? Poate pentru ca să-l aducă, în fine, pe Iulică Pătru? Că, până la urmă Gloria a afișat prețu': 3.000.000. ● Când meciurile din D.N. s-au mutat de duminică pe sâmbătă, mi-am zis: **"Uite că băieții de la F.R.F. s-au gândit la mine și o să am și eu o după masă liberă la sfârșit de "week-end" liber"**. Dar n-o să am. A.J.F. Arad a mai luat o hotărâre paralelă cu regulamentul F.R.F., aceea de a programa meciurile din divizia C - Arad duminica după amiaza! Cică la dorința echipelor participante! De parcă fotbaliștii din Arad n-au familie! Sau poate domnii din A.J.F. vor să scape de acasă?! Păi știu, cel puțin, 10 echipe care nici n-au fost consultate! Se poate dle. colonel Selejan?

■ ION GOLUMBU

Marius Popescu refuză CSMR-ul

Duckadam se gândește la C.M.

Alin Artimon la U.M.T.?

PROGRAMUL RETURULUI DIVIZIEI NAȚIONALE

(PAG. 5)

CAMERA ASCUNSĂ A LUI FOTOFUCHS

ADI CUZMANOVICI, PE CÂND ERA ARBITRU ȘI AVEA... ESCORTĂ...

FOOTBALL NEWS

● **OCTAVIAN POPESCU,** după ce a jucat peste 12 ani în prima ligă a fotbalului românesc, a coborât acum o treaptă fiind cedat de Poli C.F.R.-ului din Timișoara.

● **ANDREI URAI,** deși s-a antrenat o scurtă perioadă cu U.M.T.-ul a fost și el cedat, de către Poli, C.F.R.-ului.

● **MARIUS ȚUCUDEAN,** s-ar putea, din păcate, să fie nevoit să renunțe la activitatea fotbalistică. Suferind de sindromul cardiac WPW, el va fi supus unui serios examen la Spitalul Fundeni, din București, de către doctorul Carp. Baftă Țucu!

● **CU BANII OBȚINUȚI,** de la Cugir pentru transferurile lui **Gaica** (definitiv), Neagu și Riviș (un an și jumătate), U.T.A. a reușit să achite o parte a obligațiilor contractuale față de jucători, atenuând, astfel, nemulțumirile acestora.

● **IONEL BÂRBOSU,** deși a jucat în două meciuri de pregătire la C.F.R., încă nu este transferat de la Poli. U.M.T.-ul rămâne interesat.

TOT CE APARE ÎN ACEST COLȚ POATE FI FOLOSIT ÎMPOTRIVA CELUI CARE DECLARĂ

MIRCEA LEAC: **"Am lucrat patru luni în Germania și am agonisit cam jumătate din cât a primit cumnatul meu, Sandu Gaica, de la Cugir, ca primă de instalare!"**

FĂRĂ ANESTEZIE

A.M.R. 4

Lunga iarnă fără fotbal este la potou. Nu știm cât de mult freamătă spectatorii, dar noi, cei care ne-am legat de patima offset-ului (metafora aceea cu șpaltul este, demult, depășită), simțim mirosul crud al gazonului și numărăm zilele.

Pregătirile sunt cvasi-încheiate deși mai dăinuie câteva semne de întrebare, vizavi de lot și chiar de pregătirea componenților săi. Sigur, nu vom comenta rezultatele amicalelor, pentru că nu scorurile au fost cele care au interesat. Îngrijorător este însă JOCUL - adică, în fond, singurul element care contează, acolo pe dreptunghiul caznei. Cu excepția celor doi reșițeni , Poli nu a făcut vreo achiziție care să ne dea fiori, în schimb au plecat Octavian Popescu, Lucian Popescu, Bărbosu, Urai, Solomon și Radu. Perfect adevărat, ei nu aveau - în situația actuală - prea mari șanse să joace, dar puteau asigura acea presiune psihologică a rezervei asupra titularului, capabilă să mobilizeze resursele celui din urmă. Aceasta, cel puțin teoretic și în cazul unei concurențe libere pe posturi. Clubul nu își poate, însă, permite să susțină un lot prea numeros, așa că s-a mers pe principiul: **"Să joace toată lumea!"**

Meciul cu arădenii va însemna decolarea sau, dimpotrivă, înnămolirea Politehnicii. Din tabăra UTA-ei răzbat scrâșnete de săbii: **"Vom lua, cel puțin, un punct, la Timișoara!"** Au și dreptate să gândească așa, cunoscând poziția imposibilă din care timișorenii reiau returul (nu eu sunt de vină pentru pleonasm, vedeți la Federație). Oaspeții vor juca relaxați, pentru că nu au ce pierde, în afara orgoliului, desigur. Dar cât mai contează orgoliul în fotbalul nostru de pseudo-profesionist?! Dimpotrivă, polițiștii vor face acrobațiile fără plasă iar dacă vor câștiga - lucru pe care ni-l dorim cu toții - această victorie nu va trebui privită decât ca una normală. Cel mai important meci va fi, tot timpul, următorul.

Este momentul, acum la ora doisprezece fără patru, să lăsăm la o parte tot ceea ce a dezbinat lumea fotbalului timișorean, în ultimile luni. Miza este prea mare pentru a mai conta eventualele orgolii refulate. Poli va avea alături presa dacă va demonstra că DOREȘTE. Chiar dacă nu va PUTEA, imediat și de la început - deși, fie vorba-ntre noi, nu știm câți pași alături își mai poate permite - important este să creadă în șansa sa și să DOREASCĂ VICTORIA. Șansele sunt mici, dar nu inexistente. Poate că, după cele câteva eșecuri, Costică Ștefănescu își va lega numele și de-o echipă pe care a salvat-o. Așa să ne ajute Dumnezeu.

IOAN DORIN VOINEA

ELICOPTER,

șeful Ligii Suporterilor a Fotbal Clubului Politehnica, convoacă Adunarea generală a membrilor Ligii, joi, 24 februarie, ora 16.30, în fața sediului clubului, lângă "Expres"

Șeful galeriei
Nicolae Cîrstov
"Elicopter"

GIGI BORUGĂ

și-a serbat, sâmbătă, 19.02, a 38-a aniversare. Cel din extrema dreaptă a paginii a 2-a îl doresc "La mulți ani" și... la mai multe echipe (antrenor).

ÎNTREBAREA CARE VINE MARȚI

Îi vor face "reșițenii" uitați pe Bărbosu, Uleșan și O. Popescu?

REPLAY

● Președintele clubului UTA dorește ca presa locală **"să scrie că un club cu bani puțini, abia intrat în prima divizie, are performanțe apropiate celor cu miliarde!"**. Corect. Numai că aceste performanțe sunt amenințate acum de criza de la clubul arădean, unde oamenii par a se fi săturat de prea mult bine. Există mai multe semnale despre o pregătire destul de superficială pentru sezonul de primăvară. Vom vedea în ce măsură ele sunt corecte. Dar există și o certitudine: greva jucătorilor, care a însemnat practic 3 zile de... repaos. Mult. Nu sunt **"profund indignat"**, ca președintele Pop. Jucătorii și-au cerut de fapt drepturile. Promise de nimeni altcineva decât de conducerea clubului, de dl. Pop, deci. Și neonorate de aceeași conducere.

Dl. Pop spune despre jucători că **"anul trecut fiecare a câștigat prin fotbal 8 milioane de lei!!! Vor încă zeci de milioane (total echipă)."** Nu pricep semnele de exclamare. Și încă trei la număr. Față de performanțele realizate de jucătorii UTA-ei în 1993, suma nu e deloc exagerată, dacă ținem cont că viața de fotbalist e scurtă, presupune privarea de o seamă de plăceri și distracții la îndemâna omului de rând, înseamnă uzură fizică și psihică. Și pe urmă, când se termină, nimeni nu te mai bagă-n seamă... **"Oricum, un fotbalist ia de zece ori mai mulți bani decât mine, președinte de club!!"**, zice dl. Pop. Mi se pare corect. Și nu văd, iarăși, sensul semnului de exclamare.

Altundeva îi dau dreptate președintelui. Unde zice: **"E periclitată existența echipei în D.N."**. Jucătorii au greșit întrerupând antrenamentele. La fotbal nu e ca-n fabrică. În cele 3 zile ei au pierdut mult. Cred că se puteau alege alte forme de protest.

● Impasul financiar persistă însă și o soluție va trebui găsită. **"Legislația actuală face discriminare între cluburi"**, afirmă dl. Pop și exemplifică prin Progresul, **"care are în spate un consorțiu bancar"**, și Steaua, **"care e un club departamental, vine la Arad cu avionul ministrului apărării, mănâncă la garnizoană, nu dă un ban."** În ce privește Steaua, perfect de acord. Chestia cu cluburile departamentale nu e-n regulă de fel. Dar Progresul e o societate pe acțiuni, după toate regulile economiei serioase de piață. Soluție aflată și la îndemâna UTA-ei. Așa a făcut Sibiul, așa Rapidul, așa vrea să facă Universitatea Craiova. Unde principalul acționar ar urma să fie omul George Păunescu, președintele de onoare al FRF. (Că această funcție, fie și onorifică, n-ar fi compatibilă cu cea de acționar la club, e altă poveste.)

● Așa că, antrenorul Ionuț Popa, care se jeluiește în "Adevărul" arădean că primarul așa și pe dincolo, că nu ajută fotbalul, o ia razna. Rău de tot. Păi ce, UTA e echipa Primăriei? Nu e. Atunci? E echipa orașului? Ar putea fi sau ar trebui să fie (mă rog, e o chestiune care suportă discuții), dar nu este. Este al S.C. UTA S.A. Fără alte comentarii. E simplu să ceri bani de la Primărie, care nici ea nu știe de unde să mai adune ca să asigure cât de cât administrarea orașului. E ușor, așadar, să ceri bani, pe la colțuri. Neoficial. Și, dacă-i primești, să nu dai socoteală de cum îi folosești. Ionuț Popa a rămas cu 5 ani în urmă, pe vremea prim-secretarului...

Acum, în 1994, problema e de competența conducerii S.C.UTA S.A. Vrea bani de la Primărie, să-i ceară oficial, cu ofertă fermă de coparticipație la conducerea clubului. Ofertă care poate fi făcută oricărui potențial investitor-acționar.

Zice Ionuț Popa: **"În fiecare oraș din Europa, Primăria se implică în viața sportivă a urbei."** Haida-de! Poate ne explică Ionuț cum face chestia asta primarul din Milano, unde coabitează Milan și Inter. Sau cel din Roma, unde conviețuiesc A.S. Roma și Lazio. Sau cel din Madrid, sau cel din Barcelona. A, că sunt și orașe unde, într-adevăr, așa este, e corect. Dar acolo echipa e a orașului și Primăria poate justifica dirijarea către fotbal a unei părți din banii contribuabililor. Mai sunt și locuri unde echipa nu este a orașului, iar Primăria o sprijină, însă are un reprezentant permanent în Consiliul de Conducere al clubului respectiv, care se edifică asupra modului cum este utilizat sprijinul Primăriei. De orice natură ar fi acesta.

Așa că intervenția lui Ionuț Popa se înscrie mai degrabă în campania pe care "Adevărul" o întreprinde pentru discreditarea primarului arădean și care nu interesează publicația noastră.

● F.C. Farul își leagă speranțele de cunoscuta firmă "Freedom Star". Fiți siguri că dacă va fi să vină la Farul, firma va controla fiecare bănuț... sponsorizator.

● **"Primăria, Prefectura, Consiliul Județean, toți la un loc trebuie să ne sprijine"** decretează și Octavian Ulman, președintele de la Brăila. Cum? Așa, necondiționat? Bine, în cazul lui Ulman nu e de mirare, Brăila fiind situată mult mai la...est. Geografic vorbind...

● Apropo de chestia cu cluburile departamentale. "Sportul Românesc" scria luna trecută, despre transferul lui Vlădoiu de la Steaua la Rapid, că **"premierul ar fi urgentat mutarea lui Vlădoiu prin aceea că a scutit clubul din Ghencea de unele impozite pe care acesta ar fi trebuit să le achite, în valută, pentru primele jucătorilor!"**. A doua zi, același ziar publica o notă din partea clubului militar, care infirma imixtiunea premierului Văcăroiu și în care se mai spunea:

"Aceste afirmații complet fanteziste, fără absolut nici un suport real, vin să alimenteze tendențios teza potrivit căreia Steaua este o echipă a purterii. O astfel de politică defăimătoare reprezintă un grav atentat la adresa clubului militar, dar și a fotbalului, a sportului românesc în general."

E destul de dificil de priceput în ce fel se atentează la adresa **"fotbalului, a sportului românesc în general"** și, în plus, persistă întrebarea dacă a ieșit fum fără foc...

● Am uitat o treabă, săptămâna trecută. Costică Ștefănescu, cel cu destabilizarea (adică cel care a zis că presa destabilizează), este chiar cel care nu-și ascunde - în presa centrală, evident - decepția vizavi de faptul că Poli nu a reușit să meargă în cantonament în Poiană, cum era planificat, și că nu a izbutit să-l transfere pe Ganea de la Oradea. Pe care l-a luat Craiova. Cine? Craiova? Pe care o plânge toată lumea, pe toate gardurile, că e bătută de soartă, că n-are bani, nici sediu și nici... conducere?

● De urmărit dacă George Păunescu va fi sau nu acționar la Universitatea. Pentru că, se zice, vine o lună doar de probă. Și se mai zice că nu-i convine nici lui, nici altora, imixtiunea rectorului în treburile clubului.

● Ex-polistul Ioan Timofte (Porto) crede că persoana decisivă pentru cariera sa **"ar fi două: antrenorul Aninei, Ioan Boniș, și Costică Rădulescu, care care îl consider al doilea tată."**

MAX

■ MAGNET ■
S.R.L.
General manager
RICHARD ANDRESS
vest SPORT
Str.Paris nr 2A Timișoara
tel. 096/190656
Director onorific:
MARCEL TOLCEA

Redactor șef:
DUKI POPOVICI

Colectivul redacțional:
RADU SUCIU, SANDU USUSAN, OVIDIU PĂCURARIU, PETRU FUCHS, MIHAI COMȘULEA, SILVIU FLORESCU.

Colaboratori permanenți:
BEBE GRIGORE, ȘTEFAN MARTON, DORU SUBA, GHIȚĂ OCHIȘOR, HORST SZEIBERT, MIRCEA COSMA, RAUL SPILLER, DAN GÂRLEA, BRANKO VUIN, DRAGAN NIKOLIC, DUŠAN KOLAŠINAC, GABI MĂNOIU.

Reporteri speciali:
IOAN-DORIN VOINEA, NELU SERE, LUCIAN GHEORGHIU, IONEL BOLOG

Tehnoredactare computerizată:
ZADIROM S.R.L. TIMIȘOARA

Tipar off-set:
"HELICON" BANAT S.A.

D.N. Avancronică: VA CÂȘTIGA POLI, SAU VA PIERDE UTA...?

CE ZIC TIMIȘORENII?

HORIA CIUGUDEAN (fost vicepreședinte al clubului "Poli") **"Sper să câștige Poli, altfel situația devine neplăcută. Deci le doresc victoria."**

VASILE IONUȚ (fost jucător la Poli) **"Toate meciurile lui Poli le văd grele. Nu știu cât sunt de pregătiți. Le doresc să câștige, deci pronostic 1. Vreau ca Poli să se salveze! Totul depinde de atmosfera din lot. Dacă s-au reglementat problemele între jucători și conducere, e bine. Dacă nu, e mai puțin bine. Oricum, le țin pumnii foștilor mei colegi."**

DĂNUȚ LAȚA (președintele A.J.F. Timiș și fost jucător la Poli) **"Pentru Poli toate meciurile sunt dificile, pentru că trebuie să câștige. Și, când trebuie neapărat, e foarte greu. Ținând cont că e un etern derby, toate cele trei variante sunt posibile, indiferent de situația în clasament."**

VESELIN PAIN (fost jucător la Poli) **"Când eram cu Poli la retrogradare, în '60, am jucat la Arad și am făcut 1 - 1. Eu am apărat un 11 metri a lui Pîrcălab! Așa am început drumul spre salvare. Deci, cum încep băieții, de acum, returul, așa o să-l termine. Pentru Poli, dacă vrea să scape, nu mai trebuie să existe minge pierdută!"**

VIOREL VIȘAN (fost jucător la Poli, antrenor la centrul de copii) **"Consider că meciul este foarte important pentru Poli, fiind primul de acasă. Ținând seama că Aradul e aproape și că Poli - UTA e un derby tradițional, se dublează miza. Pronostic: sigur bate Poli. Cred că va fi o relansare a echipei."**

NELU BUNGĂU (antrenor Tehnolemn, fost jucător la Poli) **"Oricum câștigăm. După ce batem pe UTA ne salvăm. Echipa mișcă bine. Pe Steaua și Dinamo îi batem precis."**

GHIȚĂ CHIMIUC (fost antrenor la Poli) **"Vreau să câștige Poli. Între cele două orașe este o mare rivalitate și, de această dată, sper să câștige Timișoara. Are mai mare nevoie."**

FLORIN IACOB (manager sportiv) **"Îmi doresc să câștige Poli pentru că altfel sunt curățați. Dar sunt circumspect în privința "rezițenilor", că pot demonstra compatibilitatea cu divizia națională. Cât despre UTA, îi doresc același parcurs din turul campionatului."**

EMERIC DEMBROVSKI (director tehnic C.F.R., fost jucător la Poli) **"Poli joacă din ce în ce mai bine. Și-a găsit o formulă bună de echipă. Consider că va câștiga meciul. Nici UTA nu cred că va reuși să realizeze prestațiile bune din retur."**

PETRE MEHEDINȚU (fost jucător la Poli) **"Dorința mea e să câștige Poli. Meciurile cu UTA și Reșița, pentru Poli, întotdeauna au fost pe muchie de cuțit, dar cred că sâmbătă va câștiga Poli!"**

POLI - INTERDICȚIA DE A GREȘI!

VIOREL BOIȚ (președinte)

...E prima etapă. E și mare derby. Suntem obligați să păsim cu dreptul, pentru că-i singura șansă de a ne menține "în priză". Adevărul este că noi jucăm pe totul sau nimic, iar UTA poate juca relaxată. Mai ales că a dovedit, în tur, că joacă bine în deplasare.

Rep.: Cum e atmosfera în echipă?

V.B.: Eu zic că e bună. Echipa este conectată. Băieții doresc victoria. Noi, din punct de vedere al conducerii, am făcut tot ce ne stă în putere, le-am asigurat toate condițiile. În teren, însă, totul depinde de jucători.

TRAIAN SENCU (purtător de cuvânt)

...Toată lumea e nerăbdătoare să vadă noua formulă de echipă, cu investițiile... de încredere, care s-au făcut. Vrem să vedem, la concret, în meci de campionat, ce poate echipa. Sunt foarte mulți sceptici, dar momente asemănătoare au mai fost în viața clubului. Noi, ăștia mai vechi, suntem obișnuiți...

Rep.: Cum credeți că se va prezenta UTA?

T.S.: Conjunctura, zic eu, ne e favorabilă. Egoist vorbind, toate frământările de la UTA ne avantajează. Oricum, echipa noastră trebuie să pună mult suflet în teren.

UTA - JOC PENTRU SUPORTERI?

IOAN POP (președinte)

...Pregătirile echipei au fost îngreunate din cauza unor probleme interne. Cu toate acestea echipa a respectat programul, cu excepția grevei de miercuri, 16.02.1994, când jucătorii au refuzat să participe la jocul de pregătire, cu Gloria Reșița, acest lucru confirmând faptul că România este țara tuturor posibilităților. Sper ca partida Poli - UTA să fie un meci frumos și câștigătorul să se decidă pe teren.

NICULAE DUMITRESCU (director tehnic)

...Așteptăm cu nerăbdare reluarea campionatului și faptul că în prima etapă jucăm cu Poli ne stimulează. Vom juca cu vecinii noștri, așa că cheltuielile vor fi puține. Deși nu ne-am întâlnit decât în tur, după mai mulți ani, sper ca jocul de la Timișoara să se dispute în limitele fair-play-ului. Vreau să cred că acest joc să mulțumească atât pe spectatorii timișoreni cât și pe simpatizanții noștri care cu siguranță ne vor însoți la acest joc!

IONUȚ POPA (antrenor)

...Chiar dacă nu îi mai avem pe Sinescu, Gaica și Țucudean, ne străduim să alcătuim cea mai bună formație. Ne-am pregătit destul de serios, dar examinatorul principal rămâne jocul. Noi începem partida cu Poli de la scorul de 0 - 0 și vom juca numai pe atac. Sper într-o comportare onorabilă și într-un rezultat bun.

CE ZIC "NEUTRII"?

În rândurile ce urmează am înserat părerile unor foști jucători care, de-a lungul anilor, au evoluat și la Poli și la UTA.

IOAN IGNA **"Poli are o singură dorință, victoria. Situația UTA-ei din ultimul timp nu cred că-i acordă nici o șansă. Fără pregătire continuă, în fotbal, nu se poate. O să plătească, în retur, și proasta organizare și lipsa de înțelegere a jucătorilor."**

MIHAI JIVAN **"La UTA sunt unele probleme. Un meci nu se pregătește prin greve. Pentru Poli oricum este un meci greu. Întrebarea e cine joacă? Prima șansă cred că o au gazdele, pentru că nu au încotro!"**

PETRE VLĂTĂNESCU **"Pe când eram la Poli, meciul cu UTA era cel mai important! Celelalte meciuri aproape că nu contau. Pronostic 1 x 2. Aș vrea să bată Poli. Am rămas Polist, deși am jucat și la UTA."**

AȘA A FOST ÎN TUR

Sâmbătă, 11 septembrie, ora 17, stadion UTA, timp foarte frumos, teren excelent, spectatori 12.000.

UTA - POLI 1 - 0 (1 - 0)

Min. 37: Ungur, luând fața apărătorilor, reia cu capul centrarea lui Mitu, Almășan ezită, respinge în transversală, ezită din nou, mingea mai cade o dată pe bară, portarul oaspeților este ușor jenat de Țucudean, faza curge parcă în relanti, și, în final, UNGUR introduce balonul în poartă.

Au jucat:

UTA: Papp - Grad - Dronca, G. Radu, Szell, Neagu (78 Gaica), Mutică, Țucudean, Stupar - Mitu, Ungur (86 Tirtău)

POLI: Almășan - Cioroianu - Voica, Macavei, Varga - Șerban, Diaconescu (63 Velcea), Bărbosu, Vlaicu - E. Marian, Kovacs (57 Ulești).

BRIGADA DE ARBITRI PENTRU SÂMBĂTĂ:
M. LICĂ (Constanța) - Z. ERDELY (Slatina), V. DONȚU (Galați)

CE ZIC ARADENII?

MIRCEA HENEGARU (antrenorul echipei C.S.Ș. Gloria Arad, la copii) **"În acest răgaz, Poli s-a omogenizat, întărindu-și lotul, pe când UTA nu a reușit să-și rezolve problemele vitale. Indiferent de rezultatul acestei partide. aș dori ca cele două echipe să-și păstreze locul în divizia națională."**

IOAN KOCSIS **"E greu să spui numai două-trei cuvinte despre jocul acesta. Poli își va lua toate măsurile pentru a câștiga partida. UTA, după ce a ajuns la apogeu în toamnă, iar acum măcinată de contradicții și lipsă de profesionalism, nu poate emite pretenții justificate."**

MARIUS DEMIAN (directorul C.S.Ș. Gloria Arad) **"Timișoara, rănită în orgoliu, cu mai puține seisme în această perioadă, începe returul cu meciul cu UTA, care, în urma problemelor interne, pare dezorientată. Cu toate acestea, orice pronostic mi se pare hazardat."**

PUIU DEHELEAN (suporter al echipei UTA) **"Chiar dacă în ultima vreme UTA s-a confruntat cu probleme deosebite, sper să nu-și dezamăgească suporterii, care o vor însoți la Timișoara."**

IOAN MERCEA, (organizator competiții CPL Arad) **"Nu comentez fotbalul de la alții, dar mă doare că în Arad sunt foarte mulți intruși în fotbal! Ar fi bine în această zonă a țării să fie cât mai multe echipe în divizia națională. Cred că înțelegeți ce vreau să spun!"**

DORU CURA (antrenor Astra, fost jucător la UTA) **"Partidă de mare tradiție! De fapt se întâlnesc două orașe cu oameni și generații de fotbaliști care au trăit fotbalul la cel mai înalt nivel, așa că pot aprecia fotbalul de calitate. Rezultatul este imprevizibil, chiar dacă echipa UTA parcurge momente mai puțin fericite."**

MIRCEA LEAC (antrenor Agro Curtici) **"Indiferent de locul de disputare a acestor partide, rezultatul constituia de cele mai multe ori o surpriză. Ce va fi acum? Greu de spus, mai ales că Poli joacă cu funia de gât."**

FLAVIUS DOMIDE (fost jucător și antrenor la UTA) **"Atâta timp cât eu sunt în proces cu clubul UTA, nu dau nici o declarație în legătură cu echipa!"**

HORIA BICA (președinte la CFR Arad) **"Dacă s-ar pune capăt disensiunilor de la club, la valoarea lotului, UTA ar putea da lovitura la Timișoara."**

RAUL GHIRBOAN (suporter de peste treizeci de ani ai echipei UTA) **"Prevăd un meci liniștit, terminat cu înfrângerea la limită a oaspeților. M-am exprimat astfel, deoarece sunt convins că acest meci nu poate fi câștigat de Poli, ci doar pierdut de UTA!"**

GRUPAJ REALIZAT de OVIDIU PĂCURARIU și DUKI POPOVICI

MECDAF S.R.L. Timișoara

având un colectiv cu o bogată experiență

vă oferă prin:

- DEPOZITUL EN GROS din Splaiul Galați nr. 1 tel. 096/138660
- Magazinul AUTOSERV, Piața Unirii nr. 5, tel. 096/133681

PIESE, MATERIALE ȘI ACCESORII AUTO:

- elemente caroserie, repere mecanice și electrice pentru autoturisme DACIA și OLTCIT;
- lichid frână Dacia și Oltcit și universal compatibil;
- uleiuri din gama CARRIER;
- antigel concentrat;
- acumulatori;
- chituri, masticuri, chit stropit, antifon, grund etc.;
- vopsele sintetice și metalizate, indigene și import;
- soluții de etanșare și lipire import, verificate în atelierele de service;
- filtre de motorină, ulei și aer pentru autoturisme import;
- scule și dispozitive marca BLACK & DECKER.

NOU! ANVELOPE GOODYEAR 155/13, ȘI PARBRIZE DACIA SUB PREȚUL PIEȚEI!

Produsele se oferă din stoc sau la comandă în condiții deosebit de avantajoase.

RUMBA AMICALELOR

POLI - C.S.M. REȘIȚA 3 - 2:
Contra, Velcea, Varga (penalty) - Cojocaru (2- ambele din penalty). Eliminați: Țurcaș și Cioroianu.

UTA - GLORIA REȘIȚA 1 - 4:
Mariș - Furdui (2), Beloia, Veghe. În acest meci, datorită grevei primei echipe, UTA a aliniat echipa de juniori.

UMT - ARIS 3 - 1:
Vasco, Bochiș, Artimon - Vlătănescu

ASTRA - MINERUL ANINA 0 - 1

C.F.R. TIMIȘOARA - OBILICI SÎNMARTINU SÎRBESC 11 - 1
P. Narcis (3), O. Popescu (3), Vlad (3), Kocsisan, Bot - Corban

C.S.M. REȘIȚA - JIUL PETROȘANI 4 - 3
Panescu (2), Marinescu, Sidorac - Huza, Stancu (2)

METALUL BOCȘA - MINERUL ANINA 1 - 0
Doană

OȚELUL ȘTEI - ASTRA 1 - 2

MINERUL VOIVOZI - MOTORUL ARAD 2 - 2

INTER SIBIU - UTA 5 - 1
Pentru UTA a marcat Grădinaru.

UTA: Pap - Grad, G. Radu, Dronca, Szell, Stupar, Plisca, Mutică, Coraș, Mariș, Tîrtău. Au mai jucat: Ivan, Slave, Negrilă, Grădinaru și Nini.

POLI - GLORIA REȘIȚA 3 - 1:
Marcă, Velcea , Rosenblum - Veghe.

POLI: Almășan - Contra, Bătrânu, Cioroianu, Varga, Velcea, Contescu, Manole, Marcă, Marcu, Strizu. Au mai jucat: Țurcaș, Rosenblum, Macavei, Trandu, Șerban, Kovacs și E. Marian.

ȘOIMII TEXTILA - CFR TIMIȘOARA 2 - 7:
Samargi, Pavel - Bot (3), Kocsisan, O. Popescu, Bărbosu, Petre Narcis.

VULTURII LUGOJ - C.S.M. REȘIȚA 2 - 1 (1-0):
Ilcu (2) - Panescu

DIALOGURI DE SUFLET

HELMUTH DUCKADAM

"Sper ca Iordănescu să nu mă uite!"

Rep.: Helmuth Duckadam, mi s-a reproşat, de către colegii mei din redacţie, că nu te-am abordat de mult. Am acum ocazia odată cu instalarea ta ca director tehnic la echipa CPL Arad. Cum te simţi în noua funcţie?

H.D.: Am o răspundere mult prea mare, dar şi o dorinţă de a realiza o performanţă de durată la această echipă.

Rep.: Presupun că ai un obiectiv bine definit.

H.D.: În primul rând, doresc să păstrez, pentru retur, acest loc nouă, pe care-l ocupăm în prezent şi să construiesc o echipă competitivă pentru viitor.

Rep.: Ai jucători talentaţi în echipă?

H.D.: Am completat lotul cu jucători tineri şi mai puţin tineri, dar de valoare. Aceştia ar fi: Csipkar şi Kocsis, respectiv Cr. Avram şi Erdei. Avem în echipă patru jucători foarte buni de la liceul "Ardealul" Arad: Mârnea, Toduţa, Berar şi Balint.

Rep.: Care sunt relaţiile de colaborare cu antrenorul Mihai Jivan?

H.D.: La această oră sunt bune şi sper ca pe viitor să fie foarte bune!

Rep.: Când toate echipele din Arad se confruntă cu probleme financiare, voi cum vă descurcaţi?

H.D.: Sponsorul nostru principal este Societatea IMAR S.A. reprezentată prin persoana directorului general, inginer Andrei Grecu. Sperăm, pe viitor, la aceeaşi bună colaborare cu această societate, pentru fotbalul de la CPL.

Rep.: Nu vreau să-ţi deschid vreo rană, dar te întreb: Nu regreţi că nu ai participat la vreun campionat mondial?

H.D.: Ai atins un punct sensibil! Nu am participat ca jucător la un campionat mondial, dar nici ca persoană fizică, cu toate că poate meritam şi eu, aşa ca şi consolare, să fiu prezent în Italia.

Rep.: Să înţeleg că ai fost "uitat acasă" la Campionatul Mondial din Italia?

H.D.: Din păcate, da! Mai ales că Jenei mi-a promis că voi fi invitatul său în Italia!

Rep.: Presupun că vei fi prezent, cel puţin anul acesta, la Campionatul Mondial din SUA...

H.D.: Sper şi eu. Cred că Mircea Sandu şi Puiu Iordănescu au o obligaţie morală de a mă lua cu ei în America!

Rep.: Dacă tot vorbim de America, cum apreciezi şansele echipei noastre naţionale?

H.D.: Avem o mare şansă, dar am impresia că ne supralicităm şi mi-e teamă să nu ne coste.

Rep.: Va fi prezent Adrian Ungur la Campionatul Mondial, în echipa naţională?

H.D.: Consider că merită să fie inclus în lotul echipei naţionale pentru America, dar totul depinde de evoluţia lui în returul campionatului.

Rep.: Cum te descurci cu firma "Bella donna"?

H.D.: Aştept cu plăcere toate doamnele frumoase din Arad şi din Timişoara la noi, să se convingă de serviciile noastre.

A consemnat
OVIDIU PĂCURARIU

CU CĂRŢILE PE FAŢĂ

DORU CURA:

"De la Alexandru Hărău m-am deprins cu modestia..."

Rep.: Doru Cura, eşti unul dintre puţinii antrenori care are doi buni prieteni la redacţia săptămânalului "Sport Vest". Cu toate acestea nu ai apărut încă în acest săptămânal. De ce?

D.C.: Am fost şi ca jucător un om modest, la fel am rămas şi ca antrenor. Am învăţat fotbalul de la un mare antrenor, Alexandru Hărău, care a dat Aradului generaţii de jucători şi am căutat să iau exemplu de la el, să nu mă remarc prin lăudăroşenii ci prin fapte.

Rep.: Ai dreptate, mai ales că echipa ta, Astra, se află pe locul şaptesprezece în clasament...

D.C.: Am fost numit antrenor la Astra, împreună cu colegul meu Bora, într-o situaţie grea pentru această echipă. Obiectivul fiind menţinerea în B. Având în vedere lotul foarte tânăr al Astrei şi situaţia grea financiară, este greu de realizat obiectivul dar nu imposibil.

Rep.: Apropo, am auzit că la deplasarea de la Ştei, pentru meciul amical cu Oţelul, pe lângă calitatea de antrenor ai fost şi... sponsorul echipei!

D.C.: Într-adevăr, la o neînţelegere dintre cele două cluburi, ora de desfăşurare a partidei a fost devansată cu câteva ore. Echipa trebuia să servească o masă şi eu am suportat cheltuielile acesteia, din buzunar.

Rep.: Vei recupera banii de la conducerea clubului?

D.C.: Nu am subliniat acest amănunt pentru a forţa mâna conducerii clubului, ci de a arăta starea financiară precară a Astrei, atenţionând, în acelaşi timp, pe cei care iubesc această echipă să pună umărul pentru a o scoate din impas.

Rep.: Ai reproşat săptămânalului nostru, că la momentul când ai fost propus pentru postul de antrenor secund la UTA, în toamnă, noi am subliniat că, la acea oră, erai suspendat de către FRF.

D.C.: Tonul meu nu a fost unul de reproş, dar atunci mai aveam o etapă de suspendare şi... cei de la UTA mi-au reproşat acest lucru. Eu mă credeam îndreptăţit să ocup acest post, ţinând cont de activitatea mea ca jucător la această echipă.

Rep.: Dacă tot e mare sărăcie la Astra, de ce optezi în continuare pentru această echipă?

D.C.: E o mare sărăcie, într-adevăr, dar şi o mare bogăţie, aceasta constând din generaţiile de copii şi juniori de valoare de la clubul Astra. O ştiu şi celelalte cluburi de la Arad, încercând, prin orice mijloace, să obţină jucătorii valoroşi, crescuţi de noi. Mă încăpăţânez să rămân aici, deoarece la acest club m-am remarcat ca jucător şi doresc să mă remarc şi ca antrenor. Antrenorii de aici sunt foşti jucători ai echipei, care au evoluat în prima ligă, împreună cu mine şi vreau să formăm un colectiv care să contribuie la formarea acestor copii.

Rep.: Presupun că aspiri la un post de antrenor al unei echipe de divizie naţională...

D.C.: Visul fiecărui antrenor este de a ajunge cât mai sus şi, de ce să nu o spun, mă gândesc şi eu la acest lucru. Excluzând faptul că am o diplomă de studii, viaţa mi-am petrecut-o pe terenul de fotbal şi, oriunde voi fi util pentru acest sport, voi căuta să-mi aduc aportul şi să aplic toate cunoştinţele mele acumulate în aceşti ani.

Rep.: Ai un băiat, Dorin. Îţi calcă pe urme?

D.C.: Deocamdată este jucător la echipa de copii a Astrei şi sper să ajungă fotbalist cel puţin la nivelul meu. Sau mai sus...

OVIDIU PĂCURARIU

FOOTBALL NEWS

● **ORLANDO TRANDU** a fost, în sfârşit, transferat de la U.M.T. la Poli. După cum am mai scris, Solomon şi Radu au revenit la echipa lui Ghiţă Chimiuc.

● **FLORIN IACOB,** impresar sportiv, a fost propus, de către Marian Bondrea, pentru consiliul de administraţie al Universităţii Craiova! El a semnat, anterior, şi un contract de colaborare managerială cu F.C. Tîrgovişte. Primul rezultat - echipa din Tîrgovişte are un sponsor din Timişoara" CRIBE S.R.L.... Timişoara continuă să exporte...

● **"VIVI" ERDEI,** fostul căpitan al Astrei, a trecut la C.P.L. Arad.

● **SORIN VLAICU** nu a jucat sâmbătă, cu Gloria Reşiţa, datorită unei întinderi. În prima etapă, cu U.T.A., va purta banderola de căpitan a Politehnicii.

● **DORIN CHIMIUC** a fost testat, aşa cum am anunţat, miercuri, la U.T.A. Conducerea tehnică a arădenilor este interesată în achiziţionarea lui. Se aşteaptă verdictul primaruli din Würtzburg, echipă la care Chimiuc II a fost cedat, de către U.M.T., până în 1997.

● **EUGEN TEODORESCU** este dorit la Zeleznicear Vrşeţ! Cel puţin aşa s-au exprimat emisarii acestui club prezenţi miercuri la Timişoara pentru a invita C.F.R.-ul la un amical.

● **CONDUCEREA C.P.L.-ului** a decis ca, în retur, accesul publicului pe stadion să fie gratuit.

● **ALIN ARTIMON** se antrenează la U.M.T. Conducerea tehnică a metalurgiştilor este convinsă că el va fi "rezolvat" pentru doi ani, de la STEAUA?!

T~SHIRT COMPANY

SOC. ROMÂNO-GERMANĂ S.R.L.
1900 TIMIŞOARA, STR. PARIS NR.2A
TEL/FAX 096/ 190656 - 096/ 190128

Cea mai mare ofertă de tricouri din România

Vindem en gros T' SHIRT - uri imprimate cu adaos zero la sută.

Prestăm servicii imprimerie textilă, cu modelul clientului, sau cu modelele firmei, pe orice suport textil.

MAGNET

STR. UNGUREANU NR.17
TEL. 19 10 05
(VIS - A - VIS DE CLINICILE NOI)

Vă oferim în magazinul nostru o gamă variată de confecţii femei şi bărbaţi din ţară şi import:

- costume femei din stofă de lână
- bluze "PIERRE GARDIN"
- paltoane de calitate superioară
- pulovere în culori la modă
- cămăşi bărbăteşti de sezon şi de gală, import Italia
- pantaloni bărbăteşti, diferite culori
- cizme (femei şi bărbaţi) din piele
- parfumuri, import Franţa
- cosmetice din import şi indigene ("FARMEC" şi "COLGATE")
- TV Color, diverse dimensiuni

ORAR ZILNIC 11 - 18.

PROGRAMUL RETURULUI

DIVIZIA NAȚIONALĂ

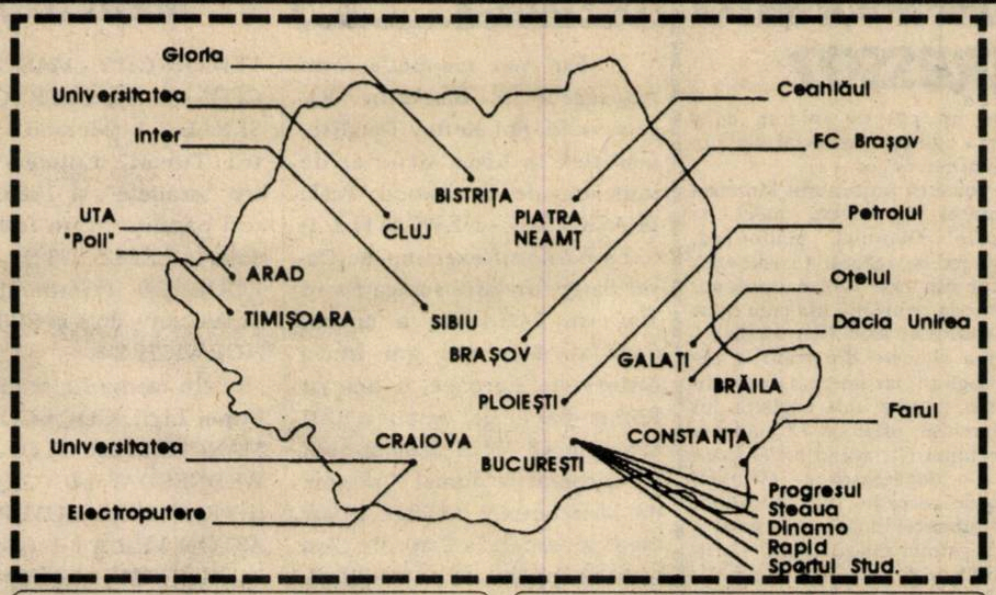

ETAPA XVIII			
2-0	FC Brașov	- Dacia Unirea	0-0
1-0	Steaua	- Dinamo	3-0
3-1	Farul	- Electroputere	1-0
1-0	Univ. Craiova	- "Poli"	2-1
0-0	Progresul	- Ceahlăul	2-0
2-1	Rapid	- "U" Cluj	0-2
3-0	Petrolul	- UTA	1-2
1-1	Oțelul	- Inter	0-1
5-0	Gloria	- Sportul Stud.	0-2

ETAPA XIX			
6-1	Dinamo	- FC Brașov	0-0
0-0	Electroputere	- Steaua	0-2
4-1	"Poli"	- Farul	1-3
3-1	"U" Cluj	- Univ. Craiova	0-3
1-0	UTA	- Progresul	0-1
2-0	Ceahlăul	- Rapid	1-0
1-1	Inter	- Petrolul	0-0
0-1	Sportul Stud.	- Oțelul	1-3
2-4	Dacia Unirea	- Gloria	0-3

ETAPA XX			
4-3	Oțelul	- Dacia Unirea	0 1
1-1	Gloria	- Dinamo	0-2
1-0	FC Brașov	- Electroputere	1-0
3-0	Univ. Craiova	- Ceahlăul	4-1
1-0	"Poli"	- "U" Cluj	1-5
3-1	Rapid	- UTA	1-2
2-0	Progresul	- Inter	0-2
1-1	Petrolul	- Sportul Stud.	1-1
1-1	Farul	- Steaua	0-0

ETAPA XXI			
2-0	Ceahlăul	- "Poli"	0-2
2-0	Steaua	- FC Brașov	1-0
1-1	"U" Cluj	- Farul	0-3
1-1	UTA	- Univ. Craiova	1-4
0-2	Sportul Stud.	- Progresul	0-2
2-0	Inter	- Rapid	0-2
2-1	Dacia Unirea	- Petrolul	0-1
3-1	Dinamo	- Oțelul	0-2
2-1	Electroputere	- Gloria	0-1

ETAPA XXII (26 II)			
	Progresul	- Dacia Unirea	0-4
	Petrolul	- Dinamo	1-3
	Oțelul	- Electroputere	1-5
	"U" Cluj	- Ceahlăul	1-1
	"Poli"	- UTA	0-1
	Univ. Craiova	- Inter	2-2
	Rapid	- Sportul Stud.	1-0
	Farul	- FC Brașov	1-0
	Gloria	- Steaua	1-2

ETAPA XXIII (5 III)			
	Inter	- "Poli"	1-2
	UTA	- "U" Cluj	2-1
	Ceahlăul	- Farul	0-2
	Sportul Stud.	- Univ. Craiova	2-1
	Dinamo	- Progresul	1-1
	Dacia Unirea	- Rapid	0-0
	Electroputere	- Petrolul	0-1
	Steaua	- Oțelul	1-0
	FC Brașov	- Gloria	1 2

ETAPA XXIV (9 III)			
	Univ. Craiova	- Dacia Unirea	1-1
	Rapid	- Dinamo	1-3
	Progresul	- Electroputere	0-1
	Ceahlăul	- UTA	1-1
	"U" Cluj	- Inter	2-3
	"Poli"	- Sportul Stud.	0-4
	Oțelul	- FC Brașov	0-4
	Petrolul	- Steaua	0-4
	Farul	- Gloria	1-3

ETAPA XXV (16 III)			
	Dacia Unirea	- "Poli"	1-2
	Inter	- Ceahlăul	0-0
	Sportul Stud.	- "U" Cluj	1-1
	UTA	- Farul	1-1
	Dinamo	- Univ. Craiova	2-3
	Steaua	- Progresul	3-0
	Electroputere	- Rapid	1-0
	FC Brașov	- Petrolul	0-3
	Gloria	- Oțelul	1-1

ETAPA XXVI (26 III)			
	"U" Cluj	- Dacia Unirea	0-0
	"Poli"	- Dinamo	1-4
	Univ. Craiova	- Electroputere	2-2
	UTA	- Inter	1-3
	Ceahlăul	- Sportul Stud.	1-2
	Progresul	- FC Brașov	1-2
	Rapid	- Steaua	0-0
	Farul	- Oțelul	0-2
	Petrolul	- Gloria	1-2

ETAPA XXVII (30 III)			
	Electroputere	- "Poli"	0-2
	Dacia Unirea	- Ceahlăul	2-4
	Dinamo	- "U" Cluj	1-1
	Sportul Stud	- UTA	0-2
	Inter	- Farul	3-2
	Steaua	- Univ. Craiova	1-3
	Gloria	- Progresul	0-6
	FC Brașov	- Rapid	1-2
	Oțelul	- Petrolul	0-2

ETAPA XXVIII (2 IV)			
	UTA	- Dacia Unirea	0-2
	Ceahlăul	- Dinamo	0-4
	"U" Cluj	- Electroputere	0-2
	Inter	- Sportul Stud.	0-1
	Univ. Craiova	- FC Brașov	0-2
	"Poli"	- Steaua	0-2
	Farul	- Petrolul	0-2
	Progresul	- Oțelul	0-1
	Rapid	- Gloria	2-1

ETAPA XXIX (6 IV)			
	FC Brașov	- "Poli"	0-0
	Electroputere	- Ceahlăul	0-0
	Steaua	- "U" Cluj	2-1
	Dinamo	- UTA	0-1
	Dacia Unirea	- Inter	0-2
	Sportul Stud.	- Farul	0-4
	Gloria	- Univ. Craiova	0-2
	Petrolul	- Progresul	0-1
	Oțelul	- Rapid	0-1

ETAPA XXX (9 IV)			
	Sportul Stud.	- Dacia Unirea	1-2
	Inter	- Dinamo	1-4
	UTA	- Electroputere	1-1
	"U" Cluj	- FC Brașov	1-2
	Ceahlăul	- Steaua	0-2
	Farul	- Progresul	3-2
	Rapid	- Petrolul	0-1
	Univ. Craiova	- Oțelul	1-3
	"Poli"	- Gloria	0-4

ETAPA XXXI (13 IV)			
	Farul	- Dacia Unirea	0-1
	Oțelul	- "Poli"	0-4
	FC Brașov	- Ceahlăul	1-2
	Gloria	- "U" Cluj	2-3
	Steaua	- UTA	0-1
	Electroputere	- Inter	0-2
	Dinamo	- Sportul Stud.	4-0
	Petrolul	- Univ. Craiova	1-0
	Progresul	- Rapid	2-2

ETAPA XXXII (16 IV)			
	Dacia Unirea	- Dinamo	0-2
	Sportul Stud.	- Electroputere	0-1
	UTA	- FC Brașov	0-3
	Inter	- Steaua	1-4
	Rapid	- Farul	1-2
	Univ. Craiova	- Progresul	2-5
	"Poli"	- Petrolul	0-1
	"U" Cluj	- Oțelul	1-1
	Ceahlăul	- Gloria	0-2

ETAPA XXXIII (23 IV)			
	Electroputere	- Dacia Unirea	0-3
	Farul	- Dinamo	1-2
	Progresul	- "Poli"	3-0
	Oțelul	- Ceahlăul	0-1
	Petrolul	- "U" Cluj	0-1
	Gloria	- UTA	1-1
	FC Brașov	- Inter	1-4
	Steaua	- Sportul Stud.	0-0
	Rapid	- Univ. Craiova	1-3

ETAPA XXXIV (27 IV)			
	Dinamo	- Electroputere	2-2
	Sportul Stud.	- FC Brașov	0-1
	Dacia Unirea	- Steaua	0-2
	Univ. Craiova	- Farul	1-1
	"U" Cluj	- Progresul	0-0
	"Poli"	- Rapid	0-1
	Ceahlăul	- Petrolul	0-2
	UTA	- Oțelul	0-0
	Inter	- Gloria	0-2

CLASAMENTUL după 21 de ETAPE

1.	STEAUA	21	14	5	2	33-8	33 +11
2.	DINAMO	21	11	4	6	43-24	26 +4
3.	UNIV. CRAIOVA	21	10	5	6	40-30	24 +5
4.	PETROLUL	21	10	4	7	24-18	24 +2
5.	PROGRESUL	21	10	3	8	32-21	23 +1
6.	GLORIA B-ȚA	21	10	3	8	36-29	23 +1
7.	FC FARUL	21	9	5	7	31-26	23 +3
8.	INTER SIBIU	21	9	5	7	29-27	23 +3
9.	UTA	21	8	6	7	20-27	22 +2
10.	FC BRAȘOV	21	9	3	9	23-25	21 -1
11.	RAPID	21	8	3	10	20-25	19 -1
12.	DACIA BRĂILA	21	7	4	10	24-29	18 -4
13.	OȚELUL	21	7	4	10	21-31	18 -4
14.	"U" CLUJ	21	5	7	9	25-29	17 -3
15.	ELECTROPUTERE	21	6	5	10	18-24	17 -5
16.	CEAHLĂUL	21	6	5	10	16-30	17 -3
17.	"POLI"	21	7	1	13	21-36	15 -5
18.	SPORTUL STUD.	21	5	4	12	16-33	14 -6

MAGNET

Când sunetul și imaginea aparatelor noastre
amintesc de suplețea unei pantere,
cine se mai uită la lei?

Distribuitor unic autorizat al firmei "MOULINEX"; Distribuitor autorizat al firmelor 'SAMSUNG" și "SONY"

Vă invităm la magazinul nostru din str. ALBA IULIA Nr. 3. Vindem en detail:

- Aparatură audio-video Hi-Fi a firmelor "**SAMSUNG**", "**SONY**" și "**PHILIPS**"
- O gamă variată de TV-Color "**SAMSUNG**", "**POLARIS**", "**GRUNDIG**", "**CROWN**", "**PHILIPS**" - diferite dimensiuni;
- Casete audio și video "**TDK**", "**BASF**", "**SAMSUNG**", "**RAKS**"
- Produse electrocasnice ale firmei "**MOULINEX**"
- Baterii de toate tipurile;
- Walkman-uri;
- Telefoane "**HANRO**"
- Aparatură foto și filme "**KODAK**" și "**POLAROID**"
- O gamă variată de parfumuri din import Franța
- Produse cosmetice din import și Indigene ("**FARMEC**" și "**COLGATE**")

ORAR ZILNIC 9-19

VINDEM EN-GROS:

- **TV COLOR "*POLARIS*"**
- **Case de marcat "*WALTHER ER 220-R*" programabile, cu TVA și omologate; role de hârtie pentru case de marcat;**
- **Produse cosmetice "*FARMEC*"**

Informații la sediul firmei din str. Paris 2 A, tel. / fax 095 / 190.565; 190.128

ITALIA — IL CAMPIONATO PERDE L'INTERESSO?

După amicalul naționalei cu Franța (scor 0-1), care a stârnit atâta dezamăgire în Peninsulă (singura consolare fiind tradiția care spune că cine pierde cu Franța, în luna februarie, în anul mondialelor, va deveni campioană a lumii, cel puțin așa s-a întâmplat la ultimele 3 ediții, Italia în 1982, Argentina în 1986 și Germania în 1990, fiind întrecute de Franța, în jocuri amicale), lupta pentru "scudetto" pare încheiată!

Cele 6 puncte avans ale Milanului sunt destul de liniștitoare, chiar dacă în următoarele 7 etape adversarele se vor numi Foggia, Juventus, Sampdoria, Inter, Napoli, Parma și Torino! Cei 70.000 de spectatori prezenți pe Olimpico, au sperat mult într-un rezultat favorabil "biancazzurri" aliniind cel mai bun "unsprezece" posibil. Dar rosso-neri, cu stranierii Desailly, Boban, Papin, s-au apărat foarte bine, iar atunci când bravii fundași au fost depășiți s-a opus Sebastiano Rossi, ajuns la 863 de minute fără gol primit, fiind doar la 40 de minute de recordul absolut deținut de Dino Zoff! Totuși Boksic a reușit să înscrie, dar arbitrul Beschin a anulat golul, de altfel valabil, pe motiv de ofsaid! Lazio nu a mai câștigat pe teren propriu, în disputele cu diavolul milanez din ediția 1977-78 (scor 2-0), fapt care probabil l-a încurajat pe Fabio Capello, care a declarat înaintea jocului: **"Nu este o partidă ușoară, dar sunt încrezător în echipa mea".**

În derby-ul torinez, la capătul unei partide care nu i-a entuziasmat pe cei 50.000 de spectatori, Juve n-a reușit să obțină mai mult de o remiză, poate și datorită faptului că a evoluat mai mult de o repriză în 10, Möller fiind eliminat în min. 42 (două galbene, ambele pentru proteste, la primul germanul reclamând pe bună dreptate un penalty, trecut cu vederea de arbitrul Nicchi). De menționat însă că și "Toro" a marcat în finalul jocului un gol anulat pentru un presupus hent la golgeterul Silenzi, de altfel strașnic marcat de "paznicul" Kohler. Roberto Baggio (gol din lovitură liberă de la 24 de metri) a trecut în fruntea "cannonierilor", cu 14 goluri.

Șirul de 4 victorii consecutive ale Parmei a fost întrerupt, pe stadio "Pino Zaccheria". După cum a început jocul se părea că oaspeții vor repeta scorul din Cupa Italiei (a fost atunci 3-0). Dar Foggia lui Zeman a revenit miraculos, iar acum tifosi visează chiar la o participare în Cupa UEFA! Golul realizat de Asprilla a fost al 500-lea din actuala ediție!

Deși a fost înlocuit doar de 2 etape, o parte din susținătorii lui Inter, îl regretă deja pe antrenorul Bagnoli. Normal, am zice noi, din moment ce după eșecul de la Piacenza, nerazzurri n-au putut trece nici de Napoli, venită la Milano fără 5 titulari (Bia, Di Canio, Fonseca, Thern și Policano) și nevoită după doar 8 minute să renunțe și la Bresciani, accidentat. Singura scuză, a gazdelor, este că au jucat în ultimele 30 de minute fără Fontolan, eliminat.

În derby-ul suferindelor, Genoa a smuls un punct prețios Reggianei (în continuare fără Futre, Mateuț și Padovano), ai cărei suporteri au fost chiar la un pas de infarct, când Ruotolo a zguduit "transversala", în ultimul minut de joc.

Cu toate că antrenorul Mazzone a renunțat în acest meci la "principele" Giannini, giallo-rossi, după un joc cu scântei (5 galbene) au plecat din nou de pe stadionul din Cremona neînvinși, așa cum o fac din îndepărtatul 1930 (!!!) încoace.

Prima victorie din retur a obținut-o Cagliari, iar Lecce a doua din campionat, prima sub bagheta lui Rino Marchini, aflat de 13 etape la cârma echipei (!), având astfel toate șansele s-o depășească pe Catania, care deține recordul, de neinvidiat, de a fi adunat cele mai puține puncte pe scena primei divizii (doar 12, în ediția 1983 - 84).

În jocul televizat, din nocturnă, mașina de goluri din Genova (48 marcate) și-a răsfățat publicul cu un fotbal de calitate și 3 goluri. Magnifică prestația lui Gullit (două goluri și o bară), olandezul anunțându-și totodată revenirea în națională Olandei!

CAGLIARI - PIACENZA 2-0: Oliveira (60), N. Napoli (73)

CREMONESE - ROMA 1-1: Maspero (35 - penalty) - Balbo (10)

FOGGIA - PARMA 3-2: Cappellini (34), Kolivanov (67 și 88) - Zola (10), Asprilla (17)

INTER - NAPOLI 0-0

LAZIO - MILAN 0-1: Massaro (45)

LECCE - UDINESE 1-0: Padalino(72)

REGGIANA - GENOA 1-1: Scienza (54) - Skuhravy (58)

TORINO - JUVENTUS 1-1: D. Fortunato (64) - R. Baggio (53)

SAMPDORIA - ATALANTA 3-1: Gullit (30 și 34), Lombardo (53) - Valentini (85)

ETAPA VIITOARE: ATALANTA - JUVENTUS; GENOA - LECCE; MILAN - FOGGIA; NAPOLI - CAGLIARI; PARMA - CREMONESE; PIACENZA - LAZIO; ROMA - SAMPDORIA; TORINO - INTER; UDINESE - REGGIANA.

SERIE B

ACIREALE - PESCARA 1-1 (1-1). Al 10-lea rezultat de egalitate, din cele 13 partide jucate pe teren propriu de Acireale. Au marcat: Sorbello (35) - Compagno (18); ASCOLI - CESENA 1-0 (0-0); ANDRIA - VENEZIA 0-0; LUCCHESE - MODENA 0-0. Rastelli, de la gazde, a ratat un penalty în min. 80; PADOVA - ANCONA 0-0; MONZA - VICENZA 0-0; PISA - COSENZA 3-0 (0-0); RAVENNA - BARI 0-0; VERONA - PALERMO 1-1 (1-0); BRESCIA - FIORENTINA 3-1 (1-1). A fost un joc rar întâlnit, în care arbitrul Arena a dictat 4 (!!) penalty-uri și 2 eliminări. Oaspeții au jucat încă din min. 9 în 10 oameni, Malusci fiind eliminat, pentru ca apoi din min, 51 să rămână doar în 9, Orlando văzând și el cartonașul roșu! Toate golurile au fost realizate din lovituri de la 11 m! Violeții au deschis scorul prin Batistuta (41), pentru ca apoi Bonometti (45 și 47) și Piovanelli (63) să stabilească scorul final. Bonmetti a jucat pentru a 400-oară în campionat!

■ SANDU USUSAN

CALCIO Serie A

MILAN	24	15	8	1	27-8	38
JUVENTUS	24	11	10	3	41-21	32
SAMPDORIA	24	14	4	6	48-31	32
PARMA	24	13	5	6	38-20	31
LAZIO	24	11	7	6	34-25	29
INTER	24	9	8	7	34-25	26
FOGGIA	24	7	11	6	35-29	25
NAPOLI	24	8	9	7	34-28	25
TORINO	24	8	9	7	30-25	25
CAGLIARI	24	7	9	8	31-39	23
ROMA	24	5	12	7	20-24	22
PIACENZA	24	7	8	9	22-33	22
CREMONESE	24	7	7	10	27-30	21
UDINESE	24	5	9	10	20-32	19
GENOA	24	4	11	9	17-30	19
REGGIANA	24	5	8	11	17-28	18
ATALANTA	24	4	8	12	23-43	16
LECCE	24	2	5	17	18-45	9

CALCIO Serie B

FIORENTINA	24	13	8	3	38-11	34
BARI	24	11	9	4	39-18	31
PADOVA	24	9	12	3	29-19	30
CESENA	24	11	7	6	35-32	29
BRESCIA	24	9	9	6	43-35	27
ANDRIA	24	6	15	3	16-13	27
ASCOLI	24	8	9	7	27-23	25
ANCONA	24	8	9	7	32-29	25
VENEZIA	24	7	11	6	22-21	25
COSENZA	24	7	11	6	23-26	25
LUCCHESE	24	6	12	6	22-22	24
VERONA	24	7	9	8	23-28	23
PALERMO	24	8	6	10	19-27	22
PISA	24	6	9	9	27-29	21
ACIREALE	24	3	15	6	20-26	21
VICENZA	24	4	12	8	15-24	20
RAVENNA	24	5	8	11	23-29	18
MODENA	24	5	8	11	15-30	18
PESCARA*	24	5	10	9	24-35	17
MONZA	24	4	7	13	16-31	15

* echipă penalizată cu 3 puncte

ANGLIA — MANCHESTER SUNT CAMPIONI ?

"Nu" v-ar răspunde ferm managerul lui Blackburn Rovers, scoțianul Kenny Dalglish, mai ales în urma victoriei de sâmbătă, de la Ewood Park: BLACKBURN - NEWCASTLE 1-0. La cornerul executat de David Batty, fundașul stânga David May (n. 24.6.1970) a marcat doar al 4-lea său gol într-o carieră de aproape 6 ani cu Rovers, dar ce gol de aur a fost! Era minutul 78! Și Blackburn-ul s-a apropiat la numai 7 puncte de Manchester, pe care îi vor avea ca oaspeți la 2 aprilie. Așa încât vă sugerez să pomeniți de campionii en-titre MU, și nu de viitorii campioni MU.

Celelalte rezultate: COVENTRY CITY - MANCHESTER CITY 4-0 (!); EVERTON - ARSENAL 1-1 (Merson - 56' pentru "Tunari", Cottee - 80' pentru "Acadele", și 19891 spectatori păcăliți cu un fotbal vai și amar); LEEDS UTD. - LIVERPOOL 2-0 (Wetherall - 10', McAllister - 86') și SWINDON - NORWICH 3-3.

În manșa I-a semifinalelor Cupei Ligii, COCA-COLA Cup: MANCHESTER UTD. - SHEFF. WEDNESDAY 1-0 (Giggs - 90') și TRANMERE ROVERS (L2) - ASTON VILLA 3-1 (Nolan - 5', Hughes - 23', Aldridge - 67' - Atkinson - 90'). Manșa a II-a: Miercuri, respectiv duminică.

■ MIHAI COMȘULEA

Premier League

MAN. UTD.	28	20	7	1	57-25	67
BLACKBURN	28	18	6	4	42-20	60
ARSENAL	29	12	12	5	33-16	48
LEEDS	28	12	10	6	41-29	46
NEWCASTLE	28	13	6	9	47-30	45
ASTON VILLA	27	12	8	7	36-27	44
LIVERPOOL	28	12	8	8	48-40	44
SHEFF.WED.	28	11	10	7	52-37	43
NORWICH	28	10	12	6	46-36	42
QPR	27	11	6	10	42-36	39
COVENTRY	29	9	11	9	32-32	38
WIMBLEDON	27	9	9	9	31-38	36
WEST HAM	28	9	9	10	25-35	36
IPSWICH	28	7	12	9	23-30	33
EVERTON	30	9	6	15	33-41	33
TOTTENHAM	29	7	9	13	36-39	30
SOUTHAMPT.	28	8	3	17	31-41	27
CHELSEA	27	6	8	13	26-36	26
OLDHAM	28	6	8	14	24-47	26
MAN. CITY	28	5	10	13	23-37	25
SHEFF. UTD.	28	4	11	13	22-42	23
SWINDON	30	4	11	15	34-70	23

SPANIA — MORALES, NOUL BUTRAGUENO, DECIDE DERBY-UL, DAR...

...Coruna, prin victoria obținută la Sociedad, își menține avantajul de 5 puncte. Reușita echipei lui Arsenio Iglesias este cu atât mai demnă de menționat, întrucât pe acest stadion au cedat cele două mari, Real și Barca, iar gazdele au fost singura formație din Primera Division, care, până în acest joc, au marcat pe teren propriu, în fiecare etapă! Golul lui Ribera (cap, după un corner executat de Fran) a răzbunat astfel înfrângerea suferită de lider, în tur, de altfel singura suferită pe stadionul Riazor, până acum.

Derby-ul madrilen nu s-a ridicat la un nivel tehnic și spectacular deosebit. Dacă în prima repriză raportul ocaziilor de gol a fost net favorabil celor de la Real (5-1), în partea a doua Atletico a condus ostilitățile. După ce în min. 60 arbitrul Brito Arceo l-a "grațiat" pe portarul Buyo, (acordându-i doar un "galben" pentru un balon oprit cu mâna în afara careului), într-o fază clară, de gol, tânărul Morales și-a făcut din nou datoria, aruncând practic Bernabeul în aer, ca și în jocul cu Coruna, de acum două săptămâni. Astfel, noul Butragueno, cum este denumit Morales, a adus elevilor lui Floro, a treia victorie consecutivă.

După eșecul din etapa trecută, Barca s-a răzbunat pe Ossasuna, administrându-i un umilitor 8-1, prilej pentru Romario de a realiza a patra triplă în acest sezon (după cele din jocurile cu Sociedad, Atletico Madrid și Real), ajungând astfel la 21 goluri marcate. Oaspeții, care au mai încasat și un 1-7 la Gijon, au primit ultimele 5 goluri în inferioritate numerică, după eliminarea lui Edu.

Surpriza etapei am consemnat-o la Gijon, unde fosta echipă a lui Marcel Sabou, Santander, a întrecut-o pe cea actuală!

După frumoasa victorie din semifinalele Cupei Spaniei (3-0 cu Tenerife), Celta Vigo a fost aplaudată de suporterii ei, mai puțin portarul internațional, Canizares, întâmpinat cu fluierături, deoarece a semnat un contract cu Real Madrid și va părăsi astfel clubul, din viitorul sezon.

Faptul că Lerida are marcate cele mai puține goluri din campionat, n-a împiedicat-o să înscrie de trei ori pe atât de încercatul stadion Luis Casanova al Valenciei.

În fine, Sevilla s-a impus în fața celor din Oviedo, cu toate că a jucat ultimul sfert de oră în 9 oameni!

REAL - ATI MADRID 1-0: Morales (83)

BARCELONA - OSASUNA 8-1: Koeman (15 și 43 ambele din penalty), Amor (41), Romario (69, 75 și 84), Quique Estebaranz (80), Stoichkov (88 - penalty) - Luque (57)

Eliminați: Edu și Jose Mari (65 și 88 ambii Osasuna)

SEVILLA - OVIEDO 2-0: Monchu (3), Marcos (65)

Eliminați: Del Campo și Simeone (72 și 76 ambii Sevilla)

ALBACETE - VALLADOLID 1-1: Zalazar (20) - Gracia (87)

ZARAGOZA - ATH BILBAO 1-0: Moises (69)

LOGRONES - RAYO 1-1: Jose Ignacio (7) - Hugo Sanchez (17)

VALENCIA - LERDA 3-3: Mijatovici (22 și 76), Mendieta (57) - Milinkovici (45), Rubio (51 - penalty), Matosa (83)

Eliminat: Sempere (51 portar Valencia)

CELTA - TENERIFE 1-0: Andrianesevici (72 - penalty)

Eliminați: Paxi Salinas (55 - Celta), Castillo (54 - Tenerife)

GIJON - SANTANDER 0-2: Radchenko (22), Popov (90)

Eliminat: Oscar (82 - Gijon)

SOCIEDAD - CORUNA 0-1: Ribera (72) Eliminat: Oceano (85 - Sociedad)

■ GHIȚĂ OCHIȘOR

Primera Division

CORUNA	24	15	6	3	32-9	36
REAL	24	13	5	6	33-24	31
BARCELONA	24	13	4	7	54-31	30
ATL.BILBAO	24	11	5	8	38-27	27
GIJON	24	12	3	9	33-27	27
ZARAGOZA	24	11	4	9	42-32	26
SANTANDER	24	10	6	8	25-21	26
SEVILLA	24	8	9	7	31-24	25
ALBACETE	24	7	11	6	33-32	25
SOCIEDAD	24	9	7	8	27-30	25
TENERIFE	24	10	4	10	30-35	24
OVIEDO	24	7	9	8	24-29	23
VALENCIA	24	8	7	9	28-34	23
ATL. MADRID	24	7	8	9	35-30	22
CELTA	24	7	7	10	21-28	21
LOGRONES	24	5	10	9	29-35	20
RAYO	24	7	6	11	30-42	20
VALLADOLID	24	4	10	10	18-32	18
LERDA	24	4	8	12	17-34	16
OSASUNA	24	5	5	14	20-44	15

GERMANIA — UN LIDER CU GOLAVERAJ NEGATIV!

Bundesliga devine din ce în ce mai imprevizibilă. Astfel nou promovata din Duisburg, autoarea a numeroase surprize, în acest campionat, după victoria obținută în fața reprezentantei Germaniei în "Liga Campionilor" a trecut în fruntea clasamentului, (după 20 de ani) cu toate că are un golaveraj negativ! Afirmația antrenorului Lienen, care declara la mijlocul turului, că adevărata valoare a echipei sale se va vedea în retur, se dovedește, cel puțin până în prezent, adevărată.

Liderul a profitat și de surprinzătoarea înfrângere a lui Leverkusen (prima pe teren propriu, din acest sezon) în fața unei echipe, Hamburg, care a prins o zi de excepție.

Eintracht Frankfurt, întărită cu Thomas Doll, beneficiind și de aportul lui Yeboah, continuă să-și dezamăgească suporterii. A fost suficient un moment de neatenție al defensivei, speculat de Kirjakow (din nou foarte bun) și punctele puse în joc au rămas la Karlsruhe.

După pasul cu stângul din etapa trecută, Bayern-ul lui Beckenbauer, grație unei prime jumătăți de oră de foc s-a impus în fața lanternei din Leipzig, determinând probabil și schimbarea antrenorului Stange, noua echipă a lui Pancev (a avut o bară) fiind la al 7-lea joc fără victorie.

Dacă Tony Polster și-a condus magistral echipa spre victorie la Freiburg (gazdele au terminat însă partida în nouă oameni și Raklli fiind eliminați), nu același lucru se poate afirma și despre Chapuisat & Co, care au evoluat sub orice critică la Dresda.

În zona fierbinte, Schalke (victorie în extremis cu M-gladbach) a depășit Nürnberg-ul lui Zarate și Sütter, cu noul antrenor Zöbel, învins tocmai de fosta lui echipă, F.C. Kaiserslautern.

DUISBURG - BREMEN 1-0: Közle (71)

DRESDEN - DORTMUND 3-0: Kranz (30), Fuchs (60), Marschall 83)

STUTTGART - W-SCHEID 3-0: Buck (47), Strunz (67), Kirenle (83)

SCHALKE - M-GLADBACH 2-1: Linke (45), Sendscheid (85) - Salou (48)

FREIBURG - KÖLN 2-4: Kohl (52), Raklli (54) - Polster (8 - penalty, 88), Heldt (27), Kohn (78)

L-KUSEN - HAMBURG 1-2: Thom (45) - Von Heesen (71), Albertz (81)

LEIPZIG - BAYERN 1-3: Anders (54) - Scholl (3), Nerlinger (4), Ziege (33)

NÜRNBERG - K-LAUTERN 0-2: Kuntz (24), Degen (73)

KALRSRUHE - FRANKFURT 1-0: Kirjakow (5)

În ultimul joc al etapei trecute: F.C. KÖLN - SCHALKE 1-1.

HORST SZEIBERT

BUNDESLIGA

DUISBURG	22	10	7	5	29-30	27
BAYERN	22	9	8	5	46-27	26
K-LAUTERN	22	11	4	7	41-28	26
FRANKFURT	22	10	6	6	36-26	26
HAMBURG	22	11	4	7	37-31	26
L-KUSEN	22	9	7	6	41-30	25
BREMEN	22	9	7	6	32-24	25
KARLSRUHE	22	8	8	6	30-23	24
STUTTGART	22	7	8	7	32-32	22
KÖLN	22	9	4	9	29-31	22
DORTMUND	22	8	6	8	30-34	22
M-GLADBACH	22	8	5	9	43-42	21
FREIBURG	22	7	6	9	39-41	20
DRESDEN*	22	7	9	6	25-30	19
SCHALKE	22	5	7	10	23-36	17
NÜRNBERG	22	6	4	12	25-36	16
W-SCHEID	22	3	9	10	27-42	15
LEIPZIG	22	2	9	11	18-40	13

*) Echipă penalizată cu 4 puncte

C TIMIS — ÎN DESCHIDEREA DIVIZIEI NAȚIONALE

Sâmbătă, 26.02.1994, ora 11, începe returul, cu următoarele meciuri: **Azur - Unirea Sânnicolau Mare; Timpuri Noi Girmata - Șoimii Textila; Laminorul Nădrag - Tehnolemn; Furnirul Deta - Electrica; Unirea Foradex Tomnatic - Unirea Peciu Nou; Modern - Unirea Jimbolia; Dacia - Obilici Sînmartinul Sîrbesc; AUTO FZB - Elba.** Telex de la cele 16 formații, în ordinea clasamentului:

1. **ELECTRICA: Antrenor confirmat - Ilie Rotariu. Veniți:** Nedelea, Tărnăuceanu, Petrea (juniori proprii), Mingea (Școala Sportivă - via Germania), Avram (Dacia), Sasa (B. Herculane). **Plecați:** Stoian (Giarmata), Dan Gabriel (SC Vulturii Lugoj), Deac (dispărut), Volosciuc și Ritter - stagiul militar.

2. **DACIA: antrenor confirmat - Doru Vușcan. Veniți:** Sinai și Andrei (CFR Timișoara), Drăghici și Bobaru (în ultima vreme nu au jucat). **Plecat:** Avram (Electrica).

3. **ȘOIMII TEXTILA: antrenor confirmat - Florin Mierea. Veniți:** Frunză, Mada, Coman, Brândușa (toți de la UMT), Rădoi (Severnav Turnu Severin), Puiu (Sînmartin). **Plecați:** Guță și Petrov (UMT).

4. **FURNIRUL DETA: antrenor nou - I. Roșu. Venit:** Cârpan (Giarmata).

5. **OBILICI SÎNMARTINU SÎRBESC: antrenor confirmat - Alexandru Suba. Plecați:** Corcoveanu și Brucă (ambii la UMT).

6. **UNIREA PECIU NOU: antrenor confirmat - Dionisie Ganea. Venit:** Săcean (Foieni). **Plecați:** Tescu, Mîndru și Dide - stagiu militar, Ciobanu (reîntors la FZB).

7. **AUTO FZB: - antrenor neconfirmat - R. Rogobete. Veniți:** Ionescu (Poli Timișoara), Ciobanu (Unirea Peciu Nou).

8. **TEHNOLEMN: - antrenor confirmat - Nelu Bungău. Venit:** Erdös (Ghilad).

9. **LAMINORUL NĂDRAG: antrenor confirmat - Ion Benea.**

10. **MODERN: antrenor confirmat - Carmin Matula. Veniți:** Sîrcă și Haba (CFR Timișoara), Vucingher (1 Iunie).

11. **AZUR: antrenor revenit - Radu Suciu.** Lotul a rămas același.

12. **TIMPURI NOI GIARMATA: antrenor confirmat - Constantin Deliu. Venit:** Stoian (Electrica).

13. **ELBA: antrenor confirmat - Tică Gorduna.** Veniți: Ianoșev (Șc. Sportivă), Aga (reîntors din Germania).

14. **UNIREA SÎNNICOLAU MARE: antrenor nou - Constantin Gunie. Venit:** Ciui (Voința Sînnicolau).

15. **UNIREA TOMNATIC: antrenor nou - Gheorghe Biaș. Veniți:** Ușurelu (Biled), S. Puscaș (CSM Reșița). **Plecați:** Deac (Ungaria), Matefi și Butași (Jimbolia), Lorincz (Telecom Arad).

16. **UNIREA JIMBOLIA: antrenor confirmat - Ghiocel Bătinaș. Veniți:** Butaș și Matefi (Tomnatic).

■ **DAN GÂRLEA**

HANDBAL — CHIMISTUL JOACĂ PENIBIL, DAR... CÂȘTIGĂ

DIV. A FEMININ — A.E.M. - POLI - CHIMISTUL RÂMNICU VÎLCEA 18-21 (13-12)

Au înscris, pentru AEM-Poli: Stancov 7, Trucă 4, Pop 3, Ignea 2, Gurgu și Popa câte 1, iar pentru Chimistul: Drăgănescu și Lazăr câte 6, Cozma 5, Raita 2, Verigeanu și Ciora câte 1.

Echipa de pe malurile Oltului, principalul furnizor al lotului național, se află în continuare într-o prelungită pasă neagră. Duminică, în sala Olimpia, au jucat din nou foarte slab. În timpul jocului, am stat în tribună lângă fostul lor antrenor, Gh. Ionescu. Și pot spune că, Chimistul a câștigat datorită unor indicații tactice ale acestuia. Antrenorii Berbecaru și Szondi pot constitui o explicație a formei slabe a echipei, făcând și legătură directă cu plecarea antrenorului Râșniță. Nu este mai puțin adevărat că elevele antrenorului Constantin Jude au avut, în cele două reprize, evoluții diametral opuse. Prima repriză a fost la discreția lor, ele conducînd în min. 20 cu 10-7, iar la pauză cu 13-12. A fost repriza în care Simona Pop a înscris trei goluri senzaționale, Gurgu a destrămat de pe postul de pivot, apărarea adversarelor, obținând și cinci aruncări de la 7 m, iar portarul Senciuc a apărat foarte bine, prestație pe care a repetat-o și în cea de-a doua repriză. Repriza a doua începe tot în nota de dominare a gazdelor, care în min. 33 conduc cu 15-13. Din acel minut și până în finalul meciului, echipa oaspete sesizează slaba forță de aruncare a jucătoarelor de 9 m a timișorencelor și trec la o apărare 6-0 foarte eficientă. Astfel, în ultimele 27 de minute, gazdele mai înscriu de numai trei ori, în timp ce vâlcencele o fac de 8 ori și obțin o victorie fără glorie.

După joc, am discutat cu Gh. Ionescu. Se grăbea să ajungă la Oradea, unde locuiește. I-am pus câteva întrebări din mers:

REP: Gata cu Israelul? (antrenor la Hapoel Rishon Lezion, cu care a câștigat titlul, și cu băieții, și cu ...ețele!!)

GH. I. : Încă nu, sunt în vacanță, și am venit să-mi văd familia.

REP: Cu ce ocazie în Timișoara?

GH. I.: Am fost solicitat telefonic să preiau Chimistul și am dat o fugă de... mașină să văd ce m-ar putea aștepta...

REP: Și ce-ai constatat?

GH. I.: E dezastru. Nu știu ce să mai cred. După cele văzute, cred că mă întorc în Israel, unde-i... mai cald. Vreau să merg, totuși, și la Vîlcea, să aflu mai multe. Prin telefon am aflat puține lucruri. În orice caz, în acest moment nu-mi pot da seama cum poate juca în asemenea hal o echipă care beneficiază de niște condiții fabuloase. Cred că este singura echipă din sportul românesc care are jucătoare cu datorii financiare la club?!

REP: Gică, îți doresc mult succes în Israel sau la Vîlcea. Să nu uiți că în retur e cald și în... România.

■ **BEBE GRIGORE**

RUGBY — PLEACĂ AI NOȘTRI, VIN AI NOȘTRI !

În întreaga istorie a rugbyului românesc nu s-au consemnat prestații mai penibile și rezultate mai dezastruoase decât cele obținute de către prima reprezentativă a țării în ultimul timp. Cred că nu numai jucătorii, ci în special FR Rugby este direct răspunzătoare de reculul în care se află rugbyul nostru. Desele fragmentări ale campionatului, arbitraje slabe, părtinitoare, diverse formule (aiurea) de campionat au contribuit la "îngroparea" rugbyului românesc. S-a ajuns acolo încât campionatul intern să fie un fel de anexă a calendarului internațional, care a dat peste cap pregătirea echipelor. În urma meciului de la Brive, 0-51 cu Franța, președintele de atunci a FRR, d-l ing. Viorel Moraru (acest Jack Spintecătorul al campionatului intern) a făcut precizarea că la alegerile noului Birou federal, din 25.01 a.c., nu va mai candida. Culmea este nu că a candidat, ci că a fost reales ca președinte al federației! Punctul forte al realegerii domniei sale a fost faptul că vechiul Birou federal și-a încheiat mandatul cu un excedent financiar de aproape o jumătate de miliard de lei. Și ca tacâmul să fie complet, i s-a acordat credit moral întregului staff precedent. Astfel, noul Birou federal (adică vechiul) s-a pus pe treabă, dând deja, după o "matură" chibzuință, prima hotărâre "istorică". Astfel, după disputarea a trei etape din returul campionatului, va surveni o întrerupere de aproape două luni, dând astfel posibilitatea tricolorilor să se pregătească în vederea "grelelor" confruntări cu Germania și Rusia (la București), meciuri contând pentru calificarea la CM '95. Anul acesta se împlinesc 80 de ani de la disputarea primului campionat de rugby din România. Sunt curios dacă măcar acum FRF va găsi o formulă de campionat fluentă, de regularitate. Altfel, la CM '95, (dacă ne vom califica), vom fi ciuca bătăilor, ceea ce desigur că nu o doresc și nu o dorește nici un iubitor al jocului cu balonul oval de la noi din țară.

■ **MIRCEA COSMA**

BASCHET — "U" ELBA TIMIȘOARA - FARUL CONSTANȚA 91 - 78 (49 - 34)

"Marinarii", cu doi nigerieni în echipă, au fost cei care au deschis scorul, lăsând impresia unei echipe mature, ce-și vinde scump pielea. Dar, ce e val ca valul trece. După o perioadă de tatonare, timișorenii pun stăpânire pe joc, distanțându-se pe tabela de marcaj. Bobroczkyi (alias Jiga) reușește o serie de cinci capace în prima repriză, formând un adevărat baraj în fața constănțenilor. În atac se remarcă Bîcov, care înscrie coș după coș. Astfel că, la pauză, timișorenii aveau un avantaj de 15 puncte. În repriza secundă, pe fondul unei relaxări a gazdelor, Farul reduce din handicap dar, din nou, Jiga înscrie șase puncte consecutive reducând la tăcere gălăgioasa bancă de rezerve a oaspeților. Finalul a aparținut timișorenilor. Se cuvine să mai remarc jocul constant bun a lui Scobai, Ionescu și Bota. Într-un cuvânt pe toți care, deocamdată (din păcate) formează singura echipă ce reprezintă cu cinste orașul Timișoara.

■ **MIRCEA COSMA**

DE LA JULES RIMET LA JOAO HAVELANGE (DIN ISTORIA CAMPIONATELOR MONDIALE)

7 CHILE 1962

Cu toate că Chile a primit dreptul de organizare a celei de a VII-a ediții a C.M. încă din anul 1956 (cu ocazia Congresului FIFA ținut la Lisabona, la 9 și 10 iunie), devastatorul cutremur care a avut loc în anul 1960 (orașele Antofagasta și Concepțion, unde urmau să se desfășoare jocuri, fiind grav avariate) a pus la îndoială posibilitatea de desfășurare a turneului final în micul stat sud-american.

Gazdele au învins însă toate greutățile, construind chiar un stadion nou, în orășelul cu 15.000 locuitori, Arica, fiind aduse cu avioanele tone de pământ și chiar sămânță de iarbă din Olanda (în această parte necrescând nici iarba!). Sufletul care a stat la baza organizării acestui mondial, Carlos Dittborn, a decedat, din păcate, cu o lună înaintea începerii turneului!

S-au înscris 54 de țări, dintre care s-au retras însă 5: Canada, Indonezia, Sudan, Republica Arabă Unită și România, care n-a avut rezultate satisfăcătoare în acea perioadă.

Astfel, 49 de echipe au disputat 91 de meciuri pentru a ocupa cele 14 locuri ale turneului final (Brazilia, campioana mondială, și Chile, țara gazdă, fiind calificate din oficiu) În aceste jocuri preliminarii s-au înregistrat și câteva surprize, fiind eliminate Suedia și Franța (argintul și bronzul ultimei ediții), Portugalia (cu 5 jucători de la Benfica, câștigătoare, în 1961, a Cupei Campionilor Europeni, a fost întrecută cu 4-2 de Luxemburg!!), Paraguay (învinsă surprinzător de Mexic)

Tragerea la sorți (18 ianuarie 1962, la Santiago de Chile) a stabilit următoarele grupe:

I. Uruguay, Columbia, URSS, Iugoslavia.
II. Chile, Elveția, RFG, Italia.
III. Brazilia, Mexic, Spania, Ceho-Slovacia.
IV. Argentina, Bulgaria, Ungaria, Anglia.

Din fiecare grupă urmau să se califice primele două clasate.

S-au disputat câte două jocuri pe zi, în perioada 30 mai - 7 iunie.

Din prima grupă (jocurile s-au disputat la Arica) s-au calificat Iugoslavia (care a făcut o splendidă demonstrație de joc modern, Sekularac, Skoblar, Galici, Jerkovici fiind deseori aplaudați la scenă deschisă) și URSS (cu un Iașin la înălțimea renumelui său, exceptând meciul cu Columbia). Uruguayul a decepționat, singurul care a evoluat la o formă mulțumitoare fiind Cabrera.

În grupa a II-a (partidele au avut loc la Santiago) s-au disputat meciuri deosebit de aspre, cu mult peste limita regulamentului, Chile - Italia fiind considerată o adevărată coridă. Gazdele, conduse de antrenorul Fernando Riera (fost jucător la Stade de Reims) au dovedit un real progres, practicând un joc dinamic, combativ, ocupând locul secund, după R.F. Germania, o echipa disciplinată, cu un vârf deosebit de periculos, Uwe Seeler. Italia, deși a beneficiat de aportul talentaților Riva, Altafini, Sivori, Pascutti, a întâmpinat în toate jocurile o atmosferă ostilă (datorată unui articol al unui ziarist italian care a adus jigniri la adresa statului chilian) și un arbitraj pe măsură (în partida cu Chile au fost eliminați doi italieni), obținând doar o victorie de palmares, cu Elveția.

SUCCES STRĂLUCITOR, CHIAR FĂRĂ... "PERLA NEAGRĂ"

În grupa a III-a (s-a jucat la Vina del Mar), campionii "en-titre" au fost la un pas de eliminare, Amarildo (înlocuitorul excelentului Pelé, care s-a accidentat grav în partida cu Ceho-Slovacia, nemaiputând evolua în acest mondial), înscriind două goluri de aur împotriva Spaniei lui Gento, Puskaș, condusă de celebrul antrenor Helenio Herrera. În sferturi a mai obținut calificarea și Ceho-Slovacia.

În fine, din ultima grupă (disputată la Rancagua) s-au calificat Ungaria (venită în Chile fără prea mari pretenții) și Anglia, în timp ce Argentina s-a mulțumit cu un loc trei, învingând doar modesta echipă a Bulgariei.

Sferturile de finală s-au încheiat cu trei victorii la limită, doar Brazilia întrecând Anglia cu două goluri diferență, beneficiind de un Garrincha irezistibil. Iugoslavia a dispus de R.F.G. printr-un gol marcat în final de Radakovici ("cap" de la 15 metri), Ceho-Slovacia a depășit cu același scor Ungaria, iar gazdele au învins surprinzător URSS-ul, portarul Iașin având însă ambele goluri primite pe conștiință.

Miercuri, 13 iunie, au avut loc cele două semifinale, în care se întâlneau două sud-americane (Brazilia și Chile) și două europene (Ceho-Slovacia și Iugoslavia).

Deși a fost susținută de un public entuziast, echipa chiliană a trebuit să se recunoască învinsă de o formație net superioară, în care Vava și Garrincha (câte două goluri fiecare) au fost din nou "piesele grele".

În cealaltă semifinală, la capătul unui meci excelent (după unii fiind considerat cel mai bun din acest mondial), Ceho-Slovacia a întrecut tânăra și încă neexperimentata echipă a Iugoslaviei.

Chilienii, grație nefericitului autogol, marcat în ultimul minut de joc, de Durkovici, și-au văzut încununate eforturile, obținând un merituos loc 3, performanță cu atât mai laudabilă cu cât ea nu poate fi pusă pe seama arbitrajelor, ci a calității jocului prestat.

În fața a 70.000 de spectatori, la 17 iunie, s-a disputat marea finală. Au trecut doar 15 minute și Masopust, poate cel mai bun jucător al campionatului, a adus avantaj Ceho-Slovaciei (aflată după 28 de ani, din nou, în finala unui Campionat mondial). În continuare, însă rutinații brazilieni, care au înobilat și Mundialul chilian, au repurtat un succes net, prin punctele marcate de Amarildo (18), Zito (69) și Vava (78).

Iată și lotul celei de-a treia echipe devenită dublă campioană mondială (după Italia și Uruguay): **Gilmar, Zito, Mauro, Pelé** (toți de la FC Santos); **Nilton Santos, Garrincha, Didi, Zagalo, Amarildo** (toți de la Botafogo); **Djalma Santos, Vava** (ambii de la Palmeiras); **Zozimo** Bangu Rio). Deci 8 dintre jucătorii care au fost prezenți și la mondialul din Suedia.

S-au marcat 89 de goluri, în 32 de jocuri (o medie de 2,78 per partidă).

Golgeterii turneului: Garrincha și Vava (Brazilia); Sanchez (Chile), Jerkovici (Iugoslavia), Albert (Ungaria) și Ivanov (URSS) - toți cu 4 goluri.

Au asistat 776.000 de spectatori (o medie de 24.250 per partidă).

Jocurile au fost conduse de 18 arbitri din 17 țări (Chile având doi reprezentanți).

REZULTATE TEHNICE

GRUPA I: Uruguay - Columbia 2-1; URSS - Iugoslavia 2-0; Iugoslavia - Uruguay 3-1; URSS - Columbia 4-4; URSS - Uruguay 2-1; Iugoslavia - Columbia 5-0.
GRUPA II: Chile - Elveția 3-1; Italia - R.F.G. 0-0; Chile - Italia 2-0; R.F.G. - Elveția 2-1; R.F.G. - Chile 2-0; Italia - Elveția 3-0.
GRUPA III: Brazilia - Mexic 2-0; Ceho-Slovacia - Spania 1-0; Brazilia - Ceho-Slovacia 0-0; Spania - Mexic 1-0; Brazilia - Spania 2-1; Mexic - Ceho-Slovacia 3-1.
GRUPA IV: Argentina - Bulgaria 1-0; Ungaria - Anglia 2-1; Anglia - Argentina 3-1; Ungaria - Bulgaria 6-1; Ungaria - Argentina 0-0; Bulgaria - Anglia 0-0.
SFERTURI: Chile - URSS 2-1; Iugoslavia - RFG 1-0; Brazilia - Anglia 3-1; Ceho-Slovacia - Ungaria 1-0.
SEMIFINALE: Brazilia - Chile 4-2; Ceho-Slovacia - Iugoslavia 3-1.
LOCUL 3: Chile - Iugoslavia 1-0.
FINALA: Brazilia - Ceho-Slovacia 3-1.

MASOPUST JOSEF - PROTOTIPUL MIJLOCAȘULUI COMPLET

- s-a născut la 9 februarie 1931, la Praga
- a evoluat la S.K. Most (1945-1950); Vodotechna Teplia (1950-1952); Dukla Praga (1952-1968) și R.W. Molenbeek (1968-1970)
- de 7 ori campion al Ceho-Slovaciei, cu Dukla Praga (1958, 1959, 1962, 1963, 1964, 1965, 1966)
- câștigător al "Balonului de aur" în 1962
- a fost selecționat de 63 de ori în naționala Ceho-Slovaciei
- în anul 1963 a făcut parte din echipa lumii, în jocul cu Anglia
- a antrenat pe Dukla Praga (1970-76) și Zbrojovka Brno (1976-80)
- socotit cel mai bun jucător ceho-slovac al tuturor timpurilor

INEDITE

■ Eliminat de pe teren în partida Chile - Italia, jucătorul "squadrei azzurra", Ferrini, a refuzat să părăsească gazonul, cu toată insistențele arbitrului englez Kenneth Aston. A fost nevoie de intervenția poliției, care l-a târât, pur și simplu, afară din teren!

■ Deși nu a marcat nici un gol, în partida Iugoslavia - Columbia (scor 5-0), Sekularac a evoluat genial, stârnind admirația celor prezenți, chiar și a adversarilor, care, în semn de omagiu, l-au purtat pe brațe, făcând un tur de stadion!!!

■ Columbienii au realizat însă cea mai mare surpriză a turneului, remizând cu URSS-ul (scor 4-4). De remarcat că, după 15 minute, sovieticii conduceau cu 3-0, iar în min. 67, cu 4-1. În zece minute, sud-americanii au marcat 3 goluri în poarta celebrului Lev Iașin!!

■ În timp ce la semifinala Chile - Brazilia au asistat 70.000 de spectatori, la cea dintre Ceho-Slovacia și Iugoslavia au fost prezenți doar... 300!!!

O TĂCERE SUSPECTĂ...

Mi-e greu să n-o spun: n-am rămas deloc indiferent la dispariţia lui Marius Popescu de la conducerea Gloriei Reşiţa. Poate că sunt subiectiv, sigur sunt, deoarece în ultimii patru ani această echipă se confunda la un moment dat cu Marius Popescu. Fie că participam la antrenamente, fie că aşteptam un meci oficial, fie că echipa se afla într-un cantonament de pregătire, fie că sosea încărcat cu echipament, te miri din ce colţ de ţară. De multe ori l-am întrebat, aşa, între patru ochi: "Dom'le, chiar vrei să promovezi?" Sigur că da", îmi spunea el şi am aflat ulterior, dintr-un dialog cu o persoană competentă din anturajul echipei, da'uite că n-am să divulg numele, de ce să fiu eu mai transparent decât alţii, deci o persoană care mi-a povestit cam aşa: "Se făcea că domnul director de la RECONS a cerut conducerii tehnice promovarea. Dom' director, ar fi spus respectiva conducere, ştiţi foarte bine cam câţi bani ne trebuiesc pentru a susţine această promovare. N-are importanţă, a venit răspunsul, vedeţi-vă voi de

CÂINII LATRĂ, CARAVANA TRECE...

de Miki Junea

ale voastre că bani găsim noi! Respectivii şi-au văzut, Marius Popescu şi-a văzut şi el iar echipa ajunsese, dacă vă amintiţi, pe primul loc în clasamentul seriei. Şi-atunci, a căzut bomba: domnilor, nu mai avem bani! Păi nu v-am spus noi, au replicat cei de la conducerea tehnică. Numai Marius, nu şi nu hai să încercăm totuşi, mai ştiu eu pe unii, pe alţii, nu se poate să nu reuşim. Marius, fi cuminte domnule, fără bani nu mişti un pas, aşa că, mai bine stăm în banca noastră. Iar pe şacalii de la federaţie nu-i duci tu aşa uşor: dacă-i păcăleşti acum, la anu' te rad cât ai zice peşte! Ei, a trecut meciul cu UTA, iar la Baia Mare, să vedeţi comedie: au crezut că venim la aranjament. Le-am spus: n-avem bani. Ne-au aşteptat şi la pauză, scăzând serios din suma iniţială. Le-am replicat: n-avem bani! Şi aveam la pauză 1 -1. Pe bune! Numai că băimărenii credeau că meciul a fost blătuit doar de "boşi", astfel încât atunci când au luat conducerea, jucătorii s-au îndreptat cu deosebită satisfacţie, unde credeţi? Către banca lor! Făcându-le cu tifla!! Închipuie-ţi că dacă am fi egalat, aşa, la noroc, i-ar fi linşat pe Koller şi compania!"

Povestea nu are nici un iz anecdotic, face parte din respiraţia de zi cu zi a fotbalului şi poate explica până la un anumit moment acest traseu devenit clasic al Gloriei Reşiţa în campionat. Un fel de Gloria Bistriţa a anilor trecuţi, a anilor petrecuţi în eşalonul secund. Sigur că n-am nimic de împărţit cu domnul director Mândru, dimpotrivă, este un om agreabil şi cred că bine intenţionat. Doar că mi se pare puţin pătimaş în explicaţiile oferite vis-a-vis de această demitere mai mult sau mai puţin mascată. Care, cred eu, îşi are germenii mai mult într-un conflict personal, decât într-o analiză de caz. Pentru că, în această ultimă ipoteză, ar fi explicat cât se poate de clar motivele acestei mişcări, fără a aluneca de la subiect, evitând cu obstinaţie chiar numele indezirabilului. Şi de ce oare se evita transparenţa? Pentru recenta tranzacţie a grupului Marcă, Marcu şi Bălean? Unii zic că ar fi daţi gratis. Alţii - Costică Rădulescu, Chisi, ştiu că s-ar fi luat ceva. Chiar valută! Aici să fi călcat Marius Popescu pe bec? Pentru că motivaţia cu jucătorii care se afirmă şi-i vede ţara ar putea sta în picioare, eventual în faţa unor diletanţi coborâţi brusc de pe altă planetă, fără nici o legătură cu fotbalul românesc! Ca şi cea cu arbitrii care "îşi aleg în final un unic prieten: fotbalul"! Domnule director, om fi noi stupid people, dar dvs. ne credeţi prea "stupid"!

Deci, s-ar putea să fiu subiectiv. Dar Marius Popescu trebuie să pornească pe un alt drum - dacă o va face - cu gestiunea, atât materială, cât şi morală, la zi. În orice caz, nu cred că demiterea lui nu vor afecta treburile de la Gloria Reşiţa. Cu, sau fără această tăcere suspectă...

GOAL TROTTER

■ **ÎN CUPA SPANIEI**, partide tur din semifinale: Celta Vigo - Tenerife 3-0 şi Betis Sevilla - Real Zaragoza 0-1.

■ **HUGO SANCHEZ**, component al formaţiei Rayo Vallecano, 14 goluri marcate în această ediţie de campionat, s-ar putea să evolueze, începând din viitorul sezon, la echipa japoneză Kyocera Kyoto.

■ **JOCURI AMICALE:** Fiorentina - Columbia 0-0; Malta - Belgia 1-0; Italia - Franţa 0-1 (după 82 de ani, prima victorie a francezilor în Peninsulă); Velez Sarsfield (Argentina)- Rusia 0-0.

■ **JULIO CESAR**, brazilianul lui Juventus Torino, nu va mai putea evolua în acest sezon competiţional. Supus recent unui control medical, s-a constatat că pentru vindecarea completă a fracturii de tibie (accident suferit la 2 noiembrie 1993) mai sunt necesare încă 3-4 luni de pauză !

■ **17 ORAŞE DIN 9 ŢĂRI** şi-au depus candidatura pentru a găzdui finalele Ligii Campionilor şi Cupei Cupelor din acest an. Acestea sunt: ITALIA (Roma, Milano, Torino, Bari); SPANIA (Madrid, Barcelona, San Sebastian);, GERMANIA (Berlin, München, Stuttgart); ANGLIA (Londra şi Manchester); GRECIA (Atena); SUEDIA (Stockholm); SCOŢIA (Glasgow); FRANŢA (Paris) şi DANEMARCA (Copenhaga). Decizia va fi luată de UEFA, la începutul lunii aprilie.

■ **ÎN OLANDA** Ajax Amsterdam îşi menţine avansul de 6 puncte, în fruntea clasamentului, faţă de Fejenoord (1-0 la Volendaam), în urma succesului cu 3-0 cu Utrecht.

■ **MARSEILLE** şi-a redus considerabil şansele la titlul de campioană a Franţei, în urma înfrângerii în derby-ul de la Bordeaux: 0-1 cu Girondins.

■ **CAMERUNUL**, nici până la ora actuală nu a ''găsit'' cei 8,3 milioane de dolari necesari, pentru participarea la turneul final World Cup '94.

■ **ÎN IUGOSLAVIA** nu s-a disputat nici un joc din campionat, datorită timpului nefavorabil. Să fi fost, oare, singurul motiv ?

GOAL TROTTER

CIUGULIND DINTR-O SĂPTĂMÂNĂ

● RUGBY. Sâmbătă de senzaţie în turneul celor cinci naţiunii La Cardiff, pe Arms Park, ŢARA GALILOR - FRANŢA 24 - 15, sau prima victorie a veşilor în faţa cocoşului galic din 1982 încoace! La Londra, pe Twickenham, ANGLIA - IRLANDA 12 - 13, sau, vorba unui fan verde, când este vorba de englezi, irlandezii pot realiza întotdeauna imposibilul în cazul unei victorii galeze la Londra, în ultima etapă (19 martie), aceştia vor realiza Marele Şlem. În clasament: Ţara Galilor 6p. (3j), Franţa 2p. (2j), Irlanda 2p. (3j), Scoţia 0p. (2j). În penultima etapă, la 5 martie: Irlanda - Scoţia, Franţa - Anglia.

● TENIS. Turneul de la Paris a fost câştigat de MARTINA NAVRATILOVA (7-5, 6-3 în finală cu Julie Halard), care a obţinut astfel al 167-lea titlu din cariera sa!

◆ La Stuttgart a triumfat STEFAN EDBERG, învingător cu 2-6, 6-2, 6-4, 6-4 în finala cu Goran Ivanisevici.

● Prima săptămână de întreceri a celei de-a XVII a ediţii a JO de iarnă de la Lillehammer (Norvegia) a avut-o ca primă stea pe BONNIE BLAIR, pentru a 3-a oară consecutiv campioană olimpică la 500 m patinaj viteză. După triumfurile de la Calgary '88 şi Albertville '92, americanca de 29 de ani a intrat în istorie ca primul sportiv din istoria Olimpiadelor (de vară, respectiv iarnă) care să realizeze tripla. Din păcate, excelenta performanţă a lui Blair a fost umbrită şi marginalizată de isteria din jurul deja celebrului caz Kerrigan, despre care mult mai multe vorbe s-au spus şi mult mai multă cerneală a curs. Cert este că pregătirile Tonyei Harding, acceptată totuşi în lotul american de patinaj artistic, n-au decurs prea fericit, ea acuzând puternice dureri la genunchi şi încheindu-şi antrenamentele în lacrimi. Deh, ce ţie nu-ţi place, altuia nu-i face. Trecând la schi, stelele s-au numit KATJA SEIZINGER şi MARKUS WASMEIER, ambii dovedind că şcoala germană de schi alpin încă mai are resurse puternice. În coborârea de la Kvitfjeel, Katja n-a schiat, ci a zburat (1:35,93), făcând uitată căzătura din SuperG-ul de marţea trecută. Iar Weismaier, la sfârşit de carieră, a triumfat de-o manieră strălucitoare în SuperG - ul băieţilor.

Dar iată şi clasamentul pe medalii, la jumătatea întrecerii:

1. RUSIA	**7**	**5**	**3**
2. NORVEGIA	**7**	**4**	**2**
3. SUA	**4**	**3**	**0**
4. GERMANIA	**4**	**2**	**5**
5. ITALIA	**3**	**3**	**7**
6. CANADA	**2**	**2**	**2**
7. ELVEŢIA	**1**	**1**	**0**

etc.

DRUMUL SPRE WEMBLEY (IV)

În urma disputării, sâmbătă, a optimilor de finală (turul 5) în Cupa Angliei, F.A. Cup, se cunosc 6 sfertfinaliste rămase în cursa pentru Wembley, care la 12, 13 şi 14 martie vor încerca accederea în semifinale astfel: WEST HAM UTD. - LUTON TOWN; MANCHESTER UTD. - Charlton sau Bristol City; CHELSEA - Ipswich sau Wolverhampton şi BOLTON WANDERERS - OLDHAM. Ultimele două calificate vor fi cunoscute la 2 martie, în urma partidelor încheiate sâmbătă la egalitate. Dar să vedem ce a fost:

Burnden Park: BOLTON WANDERERS (L2) - Aston Villa (PL) 1-0 (!): Alan Stubbs (82'). Mai întâi Everton, apoi deţinătoarea Cupei, Arsenal, iar acum Villa, au căzut victime în acest memorabil sezon de Cupă "Trăpaşilor" din Bolton. Care după ce au zguduit transversala porţii lui Bosnich (bombă Jimmy Phillips - 36'), s-au calificat prima oară în ultimii 36 de ani în primele 8 graţie şutului la firul ierbii, dintr-o lovitură liberă de la 25 m, al libero-ului Stubbs.

Ninian Park Cardiff City (L3) - LUTON TOWN (L2) 1-1: Phil Stubbs - Oakes, Preece "Pălărierii" ("The Hatters") din Luton ţintesc o premieră în istoria clubului: finala Cupei!

Aggborough: Kidderminster (amatori) - WEST HAM UTD. (PL) 0-1. Veteranul Lee Chapman (cap în min. 66) a trezit-o din frumosul vis pe Cenuşăreasa Cupei, "Fierarii" londonezi mergând mai departe.

Boundary Park: OLDHAM (PL) - Barnsley (L2) 1-0: Ritchie (61').

Manor Ground: Oxford Utd. (L2) - CHELSEA (PL) 1-2: Beauchamp (4') - Spencer (21'), Burley (29'). Ford (O) ratat un penalty (80').

Selhurst Park: Wimbledon (PL) - MAN. UTD. (PL) 0-3: Cantona, Ince, Irwin. Campionii continuă cursa pe 3 fronturi. Să notăm şi roşul văzut de Vinny Jones, în urma unui fault "cu fulgi cu tot" la Cantona.

Molineux Ground: Wolverhampton (L2) - Ipswich Town (PL) 1-1: Kelly (80') - Wark (28').

Ashton Gate: Bristol City (L2) - Charlton (L2) 1-1: Tinnion (11') - Mark Robson (60').

■ **MIHAI COMŞULEA**

Notizie dall' Italia

■ **OSVALDO BAGNOLI**, fostul antrenor al lui Inter Milano, este al 6-lea "decapitat" în acest sezon în Serie A. Locul lui a fost luat de fostul internaţional Giampiero Marini, născut la 25 februarie 1951, 20 de prezenţe în "Squadra azzurra", campion mondial în 1982, în Spania. În sezonul viitor, cele mai mari şanse de a prelua cârma nerazzurri-lor o au, deocamdată, Giovanni Trapattoni şi Mircea Lucescu. Se zvoneşte că "Trap" s-ar putea s-o părăsească pe Juve, mai ales datorită înlocuirii lui Giampiero Boniperti, cu care este bun prieten, din funcţia de administrator-delegat. Interesant este faptul că în urma unui sondaj de opinie, 80 la sută din cei chestionaţi au fost de partea lui Bagnoli şi doar 20 la sută de partea preşedintelui Pellegrini, cel care a fost de acord cu înlocuirea lui Bagnoli.

Să-i amintim şi pe ceilalţi 5 antrenori care au fost înlocuiţi până în prezent: **Gigi Radice** (Cagliari, cu Bruno Giorgi, după prima etapă!); **Azeglio Vicini** (Udinese, cu Adriano Fedele, după etapa a 6-a); **Francesco Guidolin** (Atalanta, cu cuplul Valdinoci-Prandelli, după etapa a 10-a); **Nedo Sonetti** (Lecce, cu Rino Marchesi, după etapa a 11-a) şi **Claudio Maselli** (Genoa, cu Franco Scoglio, după etapa a 16-a).

■ **INTER**, formaţie din rândul căreia le expiră contractele la nu mai puţin de 9 oameni, la finele acestui sezon, încearcă să-l achiziţioneze pe golgeterul lui Cremonese, Andrea Tentoni (8 goluri marcate până acum), care după sezonul excelent pe care-l parcurge a intrat şi în vizorul selecţionerului Arrigo Sacchi.

■ **AC MILAN** nu se lasă mai prejos! Se duc tratative pentru aducerea în curtea lui Berlusconi, din viitorul campionat, a lui Attilio Lombardo, argintul viu al Sampdoriei.

■ **ROBERTO BETTEGA**, noul administrator delegat al "bătrânei doamne" nu este primul mare jucător care devine diriguitor la echipa unde a jucat. Elocvente în acest sens sunt prezenţele lui **Giampiero Boniperti** la Juventus, **Sandro Mazzola**, la Inter, în 1977, pe post de general manager, **Gianni Rivera**, la Milan, în 1979, pe post de consilier delegat şi vicepreşedinte, **Gigi Riva**, din 1978 şi până în 1983 conducător la Cagliari şi, nu în ultimul rând, **Antonio Juliano**, în 1980 director general la Napoli. La ora actuală, în Serie A mai este un preşedinte fost jucător, la Atalanta, şi anume **Antonio Percassi**. Odată cu venirea lui Bettega (născut la Torino, la 27 decembrie 1950, 326 de prezenţe în 13 ani, 129 de goluri marcate, câştigător a 7 titluri de campion, 2 Cupe ale Italiei şi o Cupă UEFA), adept al jocului în zonă, la Juve se vorbeşte tot mai mult de aducerea pe banca antrenorilor a lui Zeman (actualmente la Foggia) sau a lui Eriksson (în prezent la Sampdoria).

■ **DUPĂ CONSUMAREA A 24 DE ETAPE**, singura formaţie din Serie A care nu a beneficiat de nici un penalty a rămas Genoa. Elevii lui Franco Scoglio au executat ultima dată o lovitură de la 11 metri acum 9 luni (!), mai precis la 23 mai 1993, în jocul cu Parma (scor 1-1). De cele mai multe asemenea lovituri a beneficiat Sampdoria - 12, din care doar 7 au fost transformate, urmată de Lazio cu 9 (toate concretizate). În ceea ce priveşte echipele care au fost sancţionate cu penalty-uri, să precizăm că cei mai "persecutaţi" de arbitri au fost jucătorii Piacenzei, de 8 ori penalizaţi cu pedeapsa maximă (6 au fost transformate), la polul opus situându-se Parma, sancţionată doar cu o lovitură de la 11 m.

■ **SANDU USUSAN**

SPORT vest

● Anul IV Nr. 8 (112) ● 1-7 Martie
Apare marți ● 8 pagini ● 150 lei

■ MAGNET ■ MAGNET ■ MAGNET ■ MAGNET ■

POLI - UTA

SPECTACOLUL A FOST DOAR ÎN TRIBUNĂ

... timișorenii de joc

Arădenii dezamăgiți de scor...

B IV

ROBI BENCZIK CONTRA POLI!

Cu nouă jucători noi, UMT-ul a "realizat"... BOMBA etapei

PROGRAMUL RETURULUI DIVIZIEI A SERIA A II-A

(PAG. 5)

VOCEA PORUMBELULUI ZBURLIT

(nu iese fum fără zvon, nici primă la arădeni)

● Deși mandea-i cu fotbalu', trebuie să recunosc că duminică, pân' să-nceapă "macaronarii" pe satelit, m-am binoclat la hochei. De m-au apucat palpitațiile la câte prelungiri și 11 m (deși la hochei îi altfel) au fost. Da' nu mi-a părut rău că m-am uitat. Chiar dacă i-am văzut pe canadieni plângând după meci. Sper că i-au văzut și fotbaliștii de la Poli. Să învețe ceva. Că în '66, la Worl Cup, când a plâns Eusebio, nu erau născuți mulți dintre ei. Eu n-am văzut polist plângând după Progresu' sau Craiova. Halo! Se aude! Nu înseamnă că, dacă-ți pui cercel în ureche și intri în pantaloni scurți și papuci în restaurant, semeni cu Lentini sau Gascoigne. Trebe să semeni în teren. ● Sigur că pentru arădeni a fost greu de digerat înfrângerea care a căzut în ultimele minute. Singurul care n-avea motive să fie prea necăjit era președintele Ioan Pop. Dacă UTA scotea un punct la Timișoara, de unde scotea primă pentru băieți? ● Și lui Coraș i-a trecut supărarea din moment ce l-a gratulat pe prestidigitatorul Romică cu 20 DM. ● Ne-a lovit primăvara. Doamne ajută! Că dacă mai ningea, ori nu se termina campionatul, ori nu mai aveam terenuri. Că Adi Udrescu, la Tomnatic, nu mai are. A vrut să cureță gazonul de zăpadă, cu buldozerul! Și cu tot cu zăpada a luat și... iarba. Acum la Tomnatic îi ca la Roland Garros. Se joacă pe zgură. ● Nea Buggy, tata stadionului CFR, a fost mai grijuliu. A dat pe iarbă cu îngrășăminte chimice și a anulat meciu' cu Bocșa. Îi părea rău de gazon, dar și de îngrășămintele chimice. Că naturale nu mai are de când s-a mutat ferma animalelor de pe CFR ● Un nou meci în cadrul Spartachiadei echipelor prietene: F.Z.B. - ElBa 2-3... ● Arbitrii meciului Arsenal Reșița - Olimpia Salonta au fost cazați în același hotel cu oaspeții! Timp în care, în splendidul sediu de lângă stadionul din Valea Bîrzăviței, stăteau goale trei camere somptuoase și o cameră de protocol utilată ca la restaurantele de cinci stele... ● Apropo de restaurante. Sâmbătă, lume bună la "Bulevard" (Timișoara). Marius Popescu și Gabi Vania dezbăteau derby-ul... Care a trecut. Că-n aia care vine e alt meci tare: Gloria - CFR. Dacă domnii de mai sus erau încă la Govândari, aș fi intrat la bănuieli. A apărut pe acolo și Gigi Borugă. Probabil ca să-și amintească de vremurile când era "coach" la Vagonul. O temporal ● Victor Țig, cunoscutul manager al Azurului, ne asigură că, din campionatul viitor, va fonda Chimica Timișoara, adoptând, alături de fabrica de vopsele, și Romtensidul și Solventul. Probabil că domnul Țig știe ceva de căderea embargoului și se va deschide conducta de la Pancevo, dar și noi știm că același simpatic domn Țig lucrează la acest proiect, săptămânal, de vreo doi ani încoace...

■ ION GOLUMBU

ÎNTRE CEZÁR ŞI MĂGAR

(TOP ŞI ANTI TOP)

1. GALERIA ECHIPEI UTA. Inimoasa şi sportiva galerie arădeană a fost o încântare pentru toţi cei prezenţi. Dacă jocul a fost de nivelul Seriei C1, tifosi alb-roşilor s-au apropiat (mai puţin ca număr) de cei ce de pe Delle Alpi: Complimenti ragazzi!

2. PUBLICUL TIMIŞOREAN. Am vrea să credem, că prezenţa celor 15.000 de spectatori pe stadionul Silviu Bindea (record al campionatului la Timişoara) nu a fost o simplă întâmplare. Sperăm că aceşti pătimaşi ai sportului cu balonul rotund vor veni în fiecare etapă, mai ales acum, când Poli are atâta nevoie de ei. Şi alb-violeţii, trebuie să le ofere, însă, în schimb, mult mai mult.

3. ROBI BENCZIK. Excelent debut de sezon, al simpaticului preşedinte-mafiot, al minerilor din Anina.

83. U.M.T. Echipa tânără, cu multe noutăţi în lot (nouă!), cu situaţie materială bună. Urmează să joace şi fotbal!

109. ARSENAL REŞIŢA. După mai bine de două luni de pauză, după cantonamente şi amicale, a venit această înfrângere greu de rumegat pentru reşiţeni, chiar dacă adversara este ocupanta locului secund.

966. VASILE DONŢU. Semnalizările tuşierului gălăţean au stârnit deseori nedumerire în rândul jucătorilor şi spectatorilor. Pe noi însă ne-a surprins delegarea unui astfel de "cavaler", căruia i-am recomanda un curs de reciclare la Toplita.

URECHEA IULIEI

GIGI BORUGĂ, după meciul Poli - U.T.A.: **"Poli sigur retrogradează!"**

DĂNUŢ LAŢA (preşedinte A.J.F.-Timiş), după acelaşi meci: **"Penalty clar! Infracţiune clară în careu!"**

NICOLAE MITU, tot după acelaşi meci: **"N-a fost 11 m, dar decât să fie Ceahlăul în divizia naţională, mai bine rămâne Poli!"**

NICOLAE GRIGORESCU (arbitru internaţional), în avanpremiera meciului Inter Sibiu - Poli: **"Atât de repede fug sibienii că nu le vezi numărul!"**

ZAKE GHORGHIESCU (conducător U.M.T.), după partida U.M.T. - Anina: **"Cred că renunţăm la cantonamente! Nu-i normal să ne tremure chiloţii cu Anina! Au trecut de trei ori de mijloc şi au dat două goluri..."**

PETRE VLĂTĂNESCU (antrenor-jucător Aris), după meciul Aris - Minerul Voivozi: **"Penalty-ul a fost, într-adevăr, imaginar, dar dacă arbitrul arată 11 m înseamnă că a fost!"**

CĂLIN ROSENBLUM (Poli): **"Aţi văzut ce echipă şi-a făcut C.F.R.-ul? Dacă jucăm cu ei, e pericol..."**

*

PEREŞ (Arsenal), după ce l-a luat cu fulgi cu tot pe Vig (Salonta), către maseurul oaspeţilor: "Ce-l masezi la gleznă, că l-am lovit în coapsă!?"

MASEURUL: "Criminalule! I-ai mutat coapsa-n gleznă!"

BUGS BUNNY

TOT CE APARE ÎN ACEST COLŢ POATE FI FOLOSIT ÎMPOTRIVA CELUI CARE DECLARĂ

RADU SUCIU (antrenor Azur): **"La Azur, acum, am mai multe mingi decât jucători."**

FĂRĂ ANESTEZIE

VICTORIA ŞI... ATÂT

Sâmbătă a fost ziua lui Poli. Fără să strălucească în joc, fără să-şi domine copios adversara şi chiar cu anumite dubii în ceea ce priveşte faza penalty-ului, echipa timişoreană a obţinut exact ceea ce îi trebuia: VICTORIA. Restul este deja, istorie.

Arădenii au sosit la Timişoara cu multe atu-uri de partea lor. Deşi proaspăt ieşiţi dintr-o grevă, care le-a întrerupt pregătirile, utiştii s-au bătut pentru fiecare minge şi dacă plecau cu ambele puncte, pe calea Aradului nu s-ar fi mirat prea mulţi. Mai mult de o mie de fani arădeni au dominat stadionul din moment ce Poli nu a avut o adevărată galerie. Poate să spună oricine, cât vrea, că publicul nu are influenţă asupra jocului. Sâmbătă s-a văzut cât de mult s-au depărtat suporterii de echipa timişoreană. După meciurile din tur, care n-au creat decât nervi celor care le urmăreau, Poli s-a văzut lipsită de sprijinul unei reale galerii organizate, tocmai atunci când avea mai multă nevoie de el. În istoria ultimilor ani, nu s-a mai întâmplat ca galeria arădeană să vină la Timişoara şi să domine cu atâta autoritate stadionul. În ipoteza că timişorenii nu ar fi câştigat, câţi druckeri ar fi populat tribunele la următoarele meciuri din retur?

Revenind la joc, partida de sâmbătă nu a avut darul de a linişti temerile. Mingile aruncate cu încăpăţânare, "peste" - într-un careu aglomerat şi apărat de fundaşi din NBA - n-au avut nici o şansă de fructificare.

Un - doi -urile unde au fost, mai toate, blocate, iar replierile din atac au fost suficient de greoaie pentru a permite lui Ungur, Târţău şi - mai târziu - Mitu să creeze panică în careul timişorean. Coraş a fost pivotul echipei, negreşind nici o pasă şi acoperind bine - în ciuda masivităţii de rugby-ist - postul care la Poli lipseşte din schemă: CONDUCĂTORUL DE JOC.

Costică Ştefănescu punea labilitatea jocului constructiv pe seama lipsei de prospeţime. De parcă ar fi sfârşitul unui campionat obositor. Trăgând linie, se poate spune că singurul lucru bun pentru timişoreni, din meciul de sâmbătă, este rezultatul. Pragmatic vorbind, nici nu aveau nevoie de altceva. Poli nu are nevoie de spectacol - deşi poate că publicul timişorean ar fi meritat şi aşa ceva - dar are nevoie de eficienţă. Ori firavele ocazii din partida de sâmbătă au fost aleatorii şi chinuite. Ne place, nu ne place, aşa poate juca echipa, la această oră. Să ne păstrăm, totuşi, speranţa.

IOAN DORIN VOINEA

MECDAF S.R.L. Timişoara

având un colectiv cu o bogată experienţă

vă oferă prin:

- DEPOZITUL EN GROS din Splaiul Galaţi nr. 1 tel. 096/138660
- Magazinul AUTOSERV, Piaţa Unirii nr. 5, tel. 096/133681

PIESE, MATERIALE ŞI ACCESORII AUTO:

- elemente caroserie, repere mecanice şi electrice pentru autoturisme DACIA şi OLTCIT;
- lichid frână Dacia şi Oltcit şi universal compatibil;
- uleiuri din gama CARRIER;
- antigel concentrat;
- acumulatori;
- chituri, masticuri, chit stropit, antifon, grund etc.;
- vopsele sintetice şi metalizate, indigene şi import;
- soluţii de etanşare şi lipire import, verificate în atelierele de service;
- filtre de motorină, ulei şi aer pentru autoturisme import;
- scule şi dispozitive marca BLACK & DECKER.

NOU! ANVELOPE GOODYEAR 155/13, ŞI PARBRIZE DACIA SUB PREŢUL PIEŢEI!

Produsele se oferă din stoc sau la comandă în condiţii deosebit de avantajoase.

ÎNTREBAREA CARE VINE MARŢI

Va lua Reşiţa înapoi punctele de la Baia Mare?

REPLAY

● La vestiare, după meciul Poli-U.T.A. antrenorul Ştefănescu declara că ştie cauza prestaţiei inconsistente a echipei sale, că e vorba de o lipsă de prospeţime fizică şi că urmează să analizeze programul ultimelor 10 zile de pregătire, pentru a depista unde a greşit. Să recunoaştem, e o declaraţie neobişnuită nu numai pentru fotbalul nostru, dar şi raportată la cel mondial: un antrenor să recunoască că a pregătit nu tocmai bine echipa. E adevărat, pe de altă parte, că declaraţia vine după un meci câştigat. Ar fi fost ea dată şi în cazul unui (semi)eşec? Greu de spus, dar francheţea cu care ne-a obişnuit Ştefănescu ne poate determina să credem că probabil da.

● Ar mai fi ceva de discutat aici însă. Poate lipsa de prospeţime nu-şi are neapărat originea în modul de alcătuire a programului ultimelor 10 zile de antrenament. Să ne amintim că sezonul de toamnă, epuizant, s-a prelungit până către Crăciun. Că imediat după intrarea în noul an, o parte din jucătorii lui Poli au plecat în Germania la un turneu de sală, după care, imediat, au demarat preparativele noului sezon. După o vacanţă, deci, de vreo 10 zile doar. Şi a urmat un cantonament destul de lung la Băile Herculane. Se poate pune problema oportunităţii strategiei de pregătire a sezonului de primăvară, după canoanele clasice: neacomodarea cu efortul, "încărcarea bateriilor", undeva la munte, cu alergări de rezistenţă, lungi, în regim aerob, trecându-se apoi treptat la lucru pe distanţe mai scurte, în regim anaerob, apoi perioada amicalelor. După acele numai 10 zile de întrerupere, era nevoie de o "reîncărcare a bateriilor"? Şi, mai ales, de un cantonament mai întins, pe fondul posibil neatenuat complet al stressului acumulat în istovitorul tur - ceva - din - retur? Poate era mai indicat sistemul Mateianu, cu pregătirea prin jocuri. Firește, este doar o variantă. Cu tentă speculativă, dacă vreţi. Mai ales că, probabil, majoritatea antrenorilor au optat pentru varianta tradiţională a pregătiriii de iarnă. Oricum, prelungirea obositoare a sezonului de toamnă a pus oarece probleme tehnicienilor noştri şi e la fel de probabil, că unii dintre ei au modificat coordonatele preparativelor de iarnă. Rămâne de văzut cine a nimerit dozajul optim. Discuţii pe această temă sunt convins că vor mai apare.

● Probleme cu pregătirea fizică are şi U.T.A. Pentru că dacă Poli nu a avut prospeţime, ruperi de ritm, a menţinut în schimb acelaşi ritm de joc pe întreaga durata a partidei. În timp ce arădenii au cedat vizibil pe măsura scurgerii timpului, începând de prin minutul 60. Justificarea acestei căderi prin problemele puse de adversar, explicaţie oferită de antrenorul Ionuţ Popa, mi se pare de circumstanţă.

● Se poate pune în discuţie şi oportunitatea menţinerii în teren a lui Coraş, până la terminarea meciului. Supradimensionat, Marcel este un jucător care ştie fotbal, unul la care se vede că a jucat în Naţională. Va rămâne probabil de pomină, faza în care, l-a purtat după el pe Manole, vreo 50 de metri, fără ca acesta să-i poată lua balonul, în delirul galeriei arădene.

Dar Marcel nu mai poate alerga. Şi asta o simte Stupar pe propria-i piele. Şi propriu-i efort. Este treaba antrenorilor de a face un bilanţ şi a decide cât contează în economia jocului serviciul şi clarviziunea lui Marcel pe de o parte şi pe de altă parte neimplicarea sa în efortul defensiv al echipei. Un bilanţ defalcat pe meciuri acasă şi în deplasare. În cel de-al doilea caz, eu zic că utilizarea lui Marcel stă serios sub semnul întrebării. Mai ales în finalurile de meci.

Evident, este doar o temă de discuţie. Cu tentă speculativă, dacă vreţi. Interesant de remarcat că faţă de formula de echipă folosită de Costică Ştefănescu, imediat după venirea la Timişoara, Poli are acum o grămadă de nume noi: Contra, Contescu, Manole, Marcă, Marcu, Strizu şi (intrat pe parcurs) Trandu. Doar Strizu fiind un consacrat. (Un consacrat cu probleme musculare şi... comercialo-manageriale, aş zice - nu fără o doză de răutate. Şi fără a explicita, deocamdată.) Ceilalţi ne demonstrează că între două eşaloane valorice există, totuşi, oarece diferenţă... Şi că saltul presupune şi perioade de dospire.

● Arbitrul Marcel Lică, susţinut constant de tuşierul Vasile Donţu, a condus partida după deviza "Să-i dăm cezarului ce-i al cezarului". Şi cezarul a jucat acasă... Dar dacă antrenorul Ionuţ Popa (acest Talleyrand al fotbalului românesc - vorba "Academiei Caţavencu") zice că arbitrajul a fost corect, nu văd de ce m-aş mai băga eu. Acolo unde şi-a vârât coada Bilă. Adică Stelian Anghel.

● Apropo: îmi menţin opinia că la faza penalty-ului formularea corectă nu este "Vlaicu a fost faultat de Grad" ci "vulpoiul Vlaicu a scos un flaut în duelul cu Grad".

● Eh, şi ca să încheiem, cred că până la urmă a ieşit ce trebuia să iasă şi Poli a câştigat, deşi nu cum insinuează unii şi alţii (chiar din redacţie). În actuala conjunctură mi se pare rezultatul firesc şi reiau cele spuse înainte de meci de Ioan Mercea de la CPL Arad: **"Ar fi bine în această zonă a ţării să fie cât mai multe echipe din divizia naţională. Cred că înţelegeţi ce vreau să spun".** Noi înţelegem, dar cei în cauză se pare că nu s-au înţeles. A ieşit totuşi cum trebuie.

MAX

■ MAGNET ■
S.R.L.
General manager
RICHARD ANDRESS
vest SPORT

Str.Paris nr 2A Timişoara
tel. 096/190656
Director onorific:
MARCEL TOLCEA

Redactor şef:
DUKI POPOVICI

Colectivul redacţional:
RADU SUCIU, SANDU USUSAN, OVIDIU PĂCURARIU, PETRU FUCHS, MIHAI COMŞULEA, SILVIU FLORESCU.

Colaboratori permanenţi:
BEBE GRIGORE, ŞTEFAN MARTON, DORU SUBA, GHIŢĂ OCHIŞOR, HORST SZEIBERT, MIRCEA COSMA, RAUL SPILLER, DAN GÂRLEA, BRANKO VUIN, DRAGAN NIKOLIĆ, DUŠAN KOLAŠINAC, GABI MĂNOIU.

Reporteri speciali:
IOAN-DORIN VOINEA, NELU SERE, LUCIAN GHEORGHIU, IONEL BOLOG

Tehnoredactare computerizată:
ZADITROM S.R.L. TIMIŞOARA

Tipar off-set:
"HELICON" BANAT S.A.

D.N.

MECIUL MARILOR DEZAMĂGIRI...

Fără discuţie, partida a început spectaculos. Joc deschis, cu faze la ambele porţi, cu momente fiebinţi, create de Ungur, de două ori, şi Marcă. Că meciul nu a continuat la fel, e adevărat. Îndeosebi după pauză, când U.T.A. s-a văzut tot mai puţin în joc, iar Poli a jucat stereotip, ineficient. Deşi mulţi s-au arătat dezamăgiţi de joc, rămânem la părerea preşedintelui AJF, Dănuţ Laţa, care spunea că a fost un bun meci de campionat românesc, dar slab dacă-l raportăm la marele fotbal.

SUSPICIUNI INFIRMATE

Dezamăgirea majorităţii suporterilor se poate explica prin aceea că timişorenii nu au rămas de loc încântaţi de jocul lui Poli, iar arădenii de rezultat. UTA a arătat mai echipă decât Poli, oricum mai omogenă. Deşi Poli a atacat, forţând rezultatul, încă din primul minut, UTA s-a arătat mai matură şi, în consecinţă a stăpânit jocul. Chiar şi după pauză, când s-a văzut tot mai rar în atac, cu excepţia unei faze (către final, la 0 - 0) lucrată de Mutică, dar încheiată cu o soluţie mai puţin fericită., Astfel că totul părea să curgă spre un rezultat echitabil nul, pentru că Poli deşi, cum spuneam a forţat mereu, nu a avut "vână". A venit însă controversatul penalty acordat la duelul Vlaicu - Grad, decis de experienţa şi inspiraţia timişoreanului. Una peste alta, pe caseta transmisă de TVT`89 s-a văzut fault în INTERIORUL SUPRAFEŢEI DE PEDEAPSĂ.

Astfel, jocurile au fost făcute, mai ales că Mitu nu s-a descurcat la o minge periculoasă primită la 8 metri de poarta lui Almăşan, iar Ungur se stinsese de mult...

Un rezultat neconform cu cele petrecute pe teren, dar necesar şi normal dacă ţinem cont de conjunctură

RADU SUCIU

POLI - U.T.A. 1-0 (0-0)

Stadion "Silviu Bindea", timp foarte frumos, teren moale, spectatori 17.000.

Arbitri: M. Lică (Constanţa) - V. Donţu (Galaţi), Z. Erdely (Slatina).

Cartonaşe galbene: Contra, Boloş, Grad.

POLI: Almăşan 6 - Cioroianu 5 - Varga 7, Bătrânu 7, Contra 5 - Manole 6, Comtescu 6, Marcă 6 (62, Trandu 6), Vlaicu 6,5 - Strizu 6 (46, Kovacs 6). Antrenor: Costică Ştefănescu. Pe bancă: Ţurcaş, Velcea, Rosenblum.

U.T.A.: Ivan 7 - Grad 7 - Boloş 6, Dronca 7, G. Radu 7 Stupar 6 - Plisca 7 (69, Mitu 5), Mutică 7, Coraş 6 - Ungur 6, Târţău 6. Antrenor: Ionuţ Popa. Pe bancă: Pap, Negrilă, Nini, Ţârlea.

A marcat VARGA (min. 85), din penalty, acordat pentru faultul lui Grad asupra lui Vlaicu.

MINUTUL 91:

"NE-A INHIBAT NEVOIA IMPERIOASĂ DE A CÂŞTIGA"

COSTIGĂ ŞTEFĂNESCU - antrenor principal, FC POLITEHNICA

CŞ: - Nu sunt mulţumit de joc, ci doar de rezultat. În pregătiri, noi dovedisem că ne-am însuşit o concepţie de joc dar, din păcate, ea nu a dat, astăzi, roade. Echipa a suferit de lipsă de prospeţime. Nu a avut scânteie, nu a vut ritm. Împotriva unei echipe masive, care se apără supranumeric, erau necesare tocmai aceste ruperi de ritm. Nu suntem speriaţi pentru că fondul există. Echipa a dovedit că are capacitatea de efort. Prospeţimea este însă altceva. A existat şi inhibiţia dată de faptul că trebuia să câştigăm, neapărat.

Rep: - Sunteţi satisfăcut de evoluţia reşiţenilor? Mă refer, în special, la Manole.

CŞ: - Manole a fost cel care a muncit cel mai mult, a scos cele mai multe mingi de la adversar şi consider că am făcut o achiziţie bună.

Rep: - S-au încercat cu obstinaţie mingile aruncate "peste", în careu. Aşa le-aţi cerut jucătorilor?

CŞ: - Nu, nici vorbă.În general, fotbaliştii n-au răbdare şi aceasta şi datorită faptului că publicul îi împinge către poartă. Aceste mingi nu erau indicate, pentru că UTA are o apărare masivă. În nici un caz nu le-am cerut această manieră de joc.

"CRED CĂ GRAD A JUCAT MINGEA"

NICOLAE "COCO" DUMITRESCU - director tehnic, UTA

ND: - Echipa a jucat bine, cu excepţia unei căderi de 20 de minute, în repriza a doua.

Rep: - Doriţi să remarcaţi pe cineva?

ND: - Mi-au plăcut Coraş, Mutică, Grad şi Dronca. De la timişoreni cred că tot Varga este sufletul echipei.

Rep: - Aţi avut la club - şi poate mai aveţi - acute probleme financiare. Au influenţat ele rezultatul de astăzi?

ND: - Sigur. Pregătirile noastre au suferit din cauza divergenţelor dintre conducere şi jucători. Lipsa de pregătire s-a văzut, prin căderea din repriza secundă.

Rep: - Comentaţi puţin arbitrajul. Consideraţi corectă decizia penalty-ului?

ND: - După părerea mea, nu. Grad a jucat mingea. Cred că arbitrul a influenţat cu 5 - 10 la sută, rezultatul.

IOAN DORIN VOINEA

TRIBUNA

UN AMORE INFINITO PER LA VECCHIA SIGNORA...

... a fost scris pe un afiş uriaş transparent agăţat de gardul din faţa galeriei arădenilor. Şi suporterii U.T.A.-ei şi-au demonstrat copios... dragostea infinită pentru Bătrâna Doamnă. Veniţi de la Arad în jur de 1000, au dominat net un stadion pe care se aflau încă vreo 15.000 de spectatori! Au dominat prin exuberanţă, continuitate şi... decibeli. Au venit la Timişoara şi au înălţat steaguri albi-roşii pe catargele stadionului. Şi au plecat cântând, deşi au rămas doar cu satisfacţia "corridei" improvizate de Ungur în faţa lor, cu Contra pe post de "toro" şi a demonstraţiei lui Coraş, preţ de un minut, în faţa lui Manole, că nu i se poate lua mingea...

Elicopter şi galeria timişoreană au rămas corigenţi. În afara unui pieptene, pe care l-au aprins pe post de grenadă fumigenă, şi a scandării, din când în când, a sloganului: **"U.T.A. nu uita, după meci vom discuta!"**, au strălucit prin silenţiozitate. Din fericire, după meci, au uitat frâiul pe care l-au fredonat.

Interes mărit pentru "derby-ul vestului", cei 17.000 de spectatori - deşi biletul a urcat la 1000 de lei - fiind cea mai grăitoare dovadă. Ultima afluenţă de asemenea amploare a fost la... Poli - Real Madrid. Galeria arădeană, care s-a comportat ca şi cea a Juventusului în finala Cupei Cupelor, cu Borussia Dortmund, a fost pigmentul acestei mase de druckeri...

... Şi de oameni de fotbal. Deoarece acest meci a trezit interesul cremei fotbalistice din această parte a ţării. Trei echipe de fotbal au fost prezente în corpore: Gloria Reşiţa - venită cu autobuzul, după amicalul cu Vega -, U.M.T.-ul - venit special din cantonamentul de la Sânmartin -, Olimpia Salonta - în drum spre meciul cu Arsenal Reşiţa.

În plus,... V.I.P.-uri fotbalistice. Ionuţ Popa a stat la tribuna a doua alături de Ţucudean şi Szell. Staff-ul şi... ex-staff-ul Gloriei Reşiţa: Octavian Mândru şi Iosif Riteş, respectiv Marius Popescu şi Gabi Vania. Gigi Borugă. Flavius Domide. Magnatul C.F.R.-ului - Simcelescu, magnatul U.M.T.-ului - Bucur, magnatul lui Vega Caransebeş - Bojin. Şi tot ce... mâncă fotbal în Timişoara a fost prezent... A fost chiar şi Robu Benczik!

Nu-i vestiaru' seif de bancă

● Cea mai elegantă apariţie, din tribună, la derby-ul Poli - U.T.A., a fost cea a antrenorului suspendat al arădenilor, Ionuţ Popa. Vestimentaţiei sale, pigmentată de vreo sută de grame de aur i-a lipsit doar o pereche de ochelari de soare (a stat la tribuna a II-a). Putea să-i împrumute, eventual, de la Robi Benczik, care se ascundea după o pereche de "Raybau" de aur (masiv) deşi era costumat de parcă venise de la... Lillehammer.

● Costică Ştefănescu, care se recomanda la venirea în Timişoara ca un antrenor calm şi ponderat - pe bancă - a început să manifeste unele ieşiri mai puţin... academice, în timpul meciului. Totuşi, Ştefănescu şi-a regăsit calmul, spre sfârşitul partidei, cu două minute înainte de penalty când a dialogat calm cu Sorin Vlaicu. Unul din microfoanele implantate în gazonul stadionului (care n-a ruginit din cauza zăpezii de săptămâna trecută) a înregistrat următorul îndemn: **"Sorine forţează careul."**

● Tot la derby, high-life-ul presei timişorene s-a postat, in corpore la tribuna a II-a, la soare. În curentul tribunei oficiale a rămas doar presa centrală şi Călin "Basse-ball" Păltinean cu camera de luat vederi de la T.V.T. '89. Printre ei, rătăcit, o repriză a stat şi tânărul Adi Cireap de la Radio Timişoara.

● Stelian Anghel şi Dan Bodîrcă urmau, după cum am anunţat, să se deplaseze în Spania, pentru a încasa de la clubul Merida ultima tranşă pentru transferul lui Cuc. Agentul nostru de la Agenţia TAROM ne asigură că şi-au luat şi bilete. Călătoria însă n-a mai avut loc deoarece spaniolii au comunicat, între timp, că ex-timişoreanul a plecat din localitate?!?

● În tribuna oficială a stadionului C.F.R. Astra, înaintea meciului Astra - Olimpia Satu Mare, eră o linişte mormântală. Probabil că rămânea aşa dacă, după jumătate de oră, la 2-0, directorul tehnic al gazdelor, Emanoil Gherghel, nu explica cu glas (foarte) tare ce uşor a fost. Nu l-am invidiat, nici înainte, nici... după.

AGENTURA

FOOTBALL NEWS

■ **ARSENAL REŞIŢA** a avut la dispoziţie, în stagiul de pregătire din iarnă, o singură minge de fotbal! Banii de înscriere în campionat şi mingile pentru primul joc, cu Salonta, au fost rezolvate în ultima clipă. Salvatorul de la ora... 10 a fost Ilie Pătruică care a dăruit cinci mingi celui mai sărac dub divizionar din Caraş. "Tunarii" speră în ajutorul fostului director al IMR, Pleşa, stabilit în Germania şi aşteptat azi la Reşiţa... cu ceva. Preşedintele Ion Mazăre, oricum, se gândeşte la demisie.

■ **IONEL BÂRBOSU** s-a hotărât, în final pentru C.F.R., dub pentru care a primit dezlegarea de la Poli pentru următorii doi ani. Testarea din Ungaria s-a amânat, astfel, până-n vară.

■ **ALIN ARTIMON**, aşa cum anticipam, este legitimat la U.M.T. Steaua, al cărui jucător este, l-a cedat timişorenilor pentru acest retur.

■ **U.M.T.-ul**, practic, credem, a bătut recordul transferărilor în această iarnă. Ghiţă Chimiuc a avut la dispoziţie, duminică, 9 noi jucători: SOLOMON, RADU, TEODORESCU, ARTIMON, GUŢĂ, CORCOVEANU, BRUCĂ, BOCHIŞ şi PREDA... Salonta n-a ţinut cont ce acest fapt...

■ **IOAN ULEŞAN** continuă pregătirile la Unirea Alba Iulia. Nimeni însă de la echipa lui Cornel Ţălnar n-a binevoit încă să vină cu vreo ofertă pentru Poli...

■ **PAVEL SZELL şi FLORIN MACAVEI** n-au evoluat sâmbătă în derby-ul Poli - U.T.A. deoarece ambii erau suspendaţi pentru cumul de cartonaşe galbene.

■ **AMICALE**

METALUL BOCŞA - C.S.M. REŞIŢA 2-0 (1-0)

Au marcat: Murar şi Ţigla.

VEGA CARANSEBEŞ - GLORIA REŞIŢA 1-1 (1-0)

Au marcat: Petrov, respectiv Rus.

RUDOTELU' SĂPTĂMÂNII

După meciul POLI - U.T.A. 1-0

ROBI BENCZIK, către vicepreşedintele timişorenilor, Stelian Anghel: **"Felicitări!!!"**

STELIAN ANGHEL: **"Nu eu! Jucătorii!"**

ROBI BENCZIK: **:"Nu. nu! Azi tu!"**

CELELALTE REZULTATE:

PROGRESUL - DACIA BRĂILA 2-1: Dună (87 şi 90 - din penalty) - Ion Gigi (16)

PETROLUL - DINAMO 0-1: C. Pană (14)

OŢELUL - ELECTROPUTERE 1-0: Cornea (40)

"U" CLUJ - CEAHLĂUL 2-1: Lucaci (58), Predatu (66) - Burleanu (83)

UNIVERSITATEA CRAIOVA - INTER SIBIU 0-0

RAPID - SPORTUL STUDENŢESC 1-0: Chiriţă (47)

F.C. FARUL - F.C. BRAŞOV 0-1: Ivan (61)

GLORIA - STEAUA 0-1: Dumitrescu (85)

TOTUL DINTR-O PRIVIRE

- 5 victorii ale gazdelor, un rezultat de egalitate, 3 victorii ale oaspeţilor

- s-au marcat 12 goluri (7 gazdele, 5 oaspeţii)

- s-au acordat 2 penalty-uri, ambele în favoarea gazdelor, transformate

- nu s-a dictat nici o eliminare

ETAPA VIITOARE

(sâmbătă, 5 martie):

Inter Sibiu - "Poli"; U.T.A. - "U" Cluj; Ceahlăul - F.C. Farul; Sportul Studenţesc - Universitatea Craiova; Dinamo - Progresul; Dacia Brăila - Rapid; Electroputere - Petrolul; Steaua - Oţelul; F.C. Braşov - Gloria.

CLASAMENT D.N.

	TOTAL							PENALTY-uri în favoare		PENALTY-uri împotriva		ACASĂ						AFARĂ					
								Total	Marc	Total	Marc												
STEAUA	22	15	5	2	34-8	35	+13	3	3	0	0	11	9	2	0	21-2	11	6	3	2	13-6
DINAMO	22	12	4	6	44-24	28	+6	4	3	5	5	11	10	0	1	33-10	11	2	4	5	11-14
UNIV. CRAIOVA	22	10	6	6	40-30	26	+4	4	4	4	3	11	8	1	2	23-8	11	2	5	4	17-22
PROGRESUL	22	11	3	8	34-22	25	+1	4	3	6	3	12	8	2	2	24-9	10	3	1	6	10-13
PETROLUL	22	10	4	8	24-19	24	0	6	5	0	0	12	9	2	1	17-2	10	1	2	7	7-17
INTER SIBIU	22	9	6	7	29-27	24	+4	5	4	4	2	10	8	2	0	21-6	12	1	4	7	8-21
GLORIA	22	10	3	9	36-30	23	-1	2	1	4	4	12	9	1	2	26-7	10	1	2	7	10-23
FC FARUL	22	9	5	8	31-27	23	+1	1	1	2	1	11	6	3	2	22-10	11	3	2	6	9-17
FC BRAŞOV	22	10	3	9	24-25	23	+1	3	3	2	2	11	8	1	2	17-4	11	2	2	7	7-21
UTA	22	8	6	8	20-28	22	+2	5	5	7	7	10	8	3	0	13-5	12	1	3	8	7-23
RAPID	22	9	3	10	21-25	21	-1	6	2	3	3	11	7	2	2	14-7	11	2	1	8	7-18
OŢELUL	22	8	4	10	22-31	20	-4	1	1	4	4	12	7	4	1	19-9	10	1	0	9	3-22
"U" CLUJ	22	6	7	9	27-30	19	-3	2	2	4	1	11	6	3	2	21-12	11	0	4	7	6-18
DACIA UNIREA	22	7	4	11	25-31	18	-4	6	5	4	4	11	7	3	1	18-7	11	0	1	10	7-24
ELECTROPUTERE	22	6	5	11	18-25	17	-5	3	3	5	5	11	5	4	2	16-9	11	1	1	9	2-16
POLI	22	8	1	13	22-36	17	-5	3	3	4	3	11	8	1	2	19-8	11	0	0	11	3-28
CEAHLĂUL	22	6	5	11	17-32	17	-3	9	6	2	2	10	5	3	2	13-10	12	1	2	9	4-22
SPORTUL STUD.	22	5	4	13	16-34	14	-6	2	2	9	6	10	4	2	4	10-10	12	1	2	9	6-24

NEAȘTEPTAT DE UȘOR...

ASTRA ARAD - OLIMPIA SATU MARE 2-0 (2-0)

Stadion "CFR-Astra", teren moale, timp foarte frumos, spectatori 150.
Arbitri: V. Neacșu (Drăgășani) - I. Calaponcea, P. Bran (ambii Rm. Vilcea).
Cartonașe galbene: Bodea, Chiriloaie.
ASTRA Sim - CR. TEACĂ - Gh. Teacă, Bodea, BLAJOVICI - BUGARIU, Voinea, Barna (82, Orza), IANCU - Pantea (76, Rafailă), ȘTEFĂLIGĂ.
OLIMPIA: Suciu - M. PAUL - Petric, Z. Csik, Frei - Szabo, DANI, MUCENICĂ (46, Chiriloaie), CIOCAN - Bencze, Rusz (68, Râcșan).
AU MARCAT: PANTEA (min. 23), cu un șut pe sub portarul Suciu, după ce mingea a circulat pe traseul Voinea - Iancu; BUGARIU (min. 30), cu un șut sub bară, de la 18 m.
JUCĂTORUL MECIULUI: IANCU.

● Probabil, datorită emoției gazdelor, meciul a avut un debut echilibrat și prima mare ocazie de gol au avut-o oaspeții, prin Dani. ● Gazdele au jucat hotărât, tare chiar, dar faulturile lor fost trecute cu vederea de arbitrul V. Neacșu, chiar dacă le-a refuzat un penalty la faultul lui Petric, la Ștefăligă. ● La 2-0, jocul s-a liniștit, devenind chiar plictisitor. ● N-am notat nici o fază interesantă în partea a doua!

OVIDIU PĂCURARIU

BOMBA ETAPEI!

U.M.T. - MINERUL ANINA 0-2 (0-1)

Stadion U.M.T., teren bun, timp foarte frumos, spectatori 1000.
Arbitri: C. Mihalcea (Alexandria) - V. Văceanu (Roșiori), I. Popescu (Slatina).
Cartonașe galbene: Bochiș, Țuțuianu, Ghideu, Iorga.
Cartonașe roșii: Ghideu (89).
U.M.T.: Guță - Steop (77, Artimon) - Răcelescu, Avram, Miclea - Corcoveanu, A. Radu, Solomon, Brucă (59, Teodorescu) - Vasco, Bochiș.
MINERUL: Stainer - COLȚA -ȚUȚUIANU, Ghideu, LAZĂR, MALIȚA (86, Cîrjan) - Croitoru, Ciurea, Iorga - Mihail (81, Gombos), MATHE.
AU MARCAT: ȚUȚUIANU (min. 27), cu capul, la centrarea lui Mathe, care a făcut ce a vrut cu flancul drept al apărării U.M.T.-iste; MIHAIL (min. 87), la un contraatac al oaspeților declanșat de... Solomon.
JUCĂTORUL MECIULUI: MATHE.

● Rezultat, într-adevăr, neașteptat, dacă ne gândim că U.M.T.-ul a făcut, în această iarnă, 9 (nouă!) noi achiziții, majoritatea foști jucători de prima ligă. ● Anina, s-a închis foarte bine, a trecut destul de rar în jumătatea adversă, dar viguros și periculos. ● Foarte slab aportul ex-polițiștilor Solomon și Radu. ● Toată echipa U.M.T.-ului a jucat slab, dar linia de fund, lamentabil! ● Cea mai mare ocazie a avut-o, totuși, Bochiș, singur la 4 m! Era... 0-0...

DUKI POPOVICI

SALAMUL DE SALONTA AFUNDĂ ARSENALUL!

ARSENAL REȘIȚA - OLIMPIA SALONTA 0-1 (0-0)

Stadion "Valea Bârzăviței", teren puțin moale, spectatori 500.
Arbitri: D. Badea - V. Gheorghe, C. Ciupitu (toți București).
Cartonașe galbene: Pereș, Stănescu, Ciocan, Vasiu, Chise, Blaga, Stanciu.
ARSENAL: Benga - Micu - Păunescu (20, Marinescu II, 81, Iacob), Pereș, CĂPRARIU - Vlădia, Stănescu, Balaci, ȘOLA - Vasiu, Ciocan.
OLIMPIA: Ionuț - HALASZ - Erdei, Chise - Luca M. (46, BLAGA), Stanciu, Luca Cr. (81, Blaje), VIG, BONCHIS - Bene, KOVACS.
A MARCAT: BLAGA (min. 62), cu un șut imparabil de la 20 m fructificând o minge respinsă în față de apărarea reșițeană, după un corner executat de Vig.
JUCĂTORUL MECIULUI: VIG.

● Situația dezastruoasă financiară a reșițenilor s-a reflectat și în modul de abordare al partidei. ● Vig, fratele lui Vigu, a impresionat, nu numai prin asemănarea cu Ronald Koeman ci și, prin travaliul și deposedările prin alunecare cu care i-a dezorientat pe localnici. ● Au fost și două bare ale gazdelor (mingea expediată de Ciocan și Vasiu în același minut 19 lovind tare laterala în același loc) dar și oaspeții și-au trecut în cont alte două situații, în care bara porții lui Benga i-a salvat pe "tunari" de un dezastru.

PETRU FUCHS

DIN PENALTY, DAR MERITAT

ARIS ARAD - MINERUL VOIVOZI 1-0 (0-0)

Stadion "Aris", teren bun, timp foarte frumos, spectatori 200.
Arbitri: B. Preoțescu - I. Tutuner, I. Pădurean (toți din Craiova).
Cartonașe galbene: Novanc, Mihalache, Scholler.
ARIS: Buja - MIHALACHE - Novanc, Arman, Suciu - Abrudean. Bucur (55, Madoș), VLĂTĂNESCU, Cîmpian (68, Burtea) - Burlan, BURESCU.
MINERUL: Barabaș - Scholler - D. Cheregi, Tocaci, C. Cheregi - Szabo, Nete, Dubovan (59, Tesedan), Bode - M. Cheregi, Juca (55, Costandache).
A MARCAT: MIHALACHE (min. 72), din penalty, acordat pentru un fault discutabil asupra lui Burescu.
JUCĂTORUL MECIULUI: VLĂTĂNESCU.

● Meci fără virtuți tehnice deosebite. ● Oaspeții s-au rezumat la o apărare supraaglomerată, nepericlitând, practic, poarta gazdelor. ● Pe lângă cele două bare (Burlan și Vlătănescu), arădenii au ratat alte câteva mari ocazii de a marca. ● Lovitura de la 11 m, acordată de arbitrul Preoțescu a fost acordată cu (foarte) multă „largheță"...

SILVIU FLORESCU

DIALOGURI ÎN VITEZĂ

ROBI BENCZIK: "Voi da pe Poli în judecată!"

Rep.: Robi, ești un tip așa cunoscut în fotbal și ești conducător doar la Minerul Anina, în divizia B...

R.B.: Ce Minerul Anina, echipa asta ar trebui să se numească Minerul Robi. Am băgat 5000 DM în echipă și acum nu mai am nici un ban...

Rep.: Da' văd că-ți schimbi costumele zilnic și ai ochelari cu rame de aur!

R.B.: Toată echipa e bine îmbrăcată! Eu n-am glume cu chestia asta!

Rep.: Dar totuși, cum stați financiar?

R.B.: Nu asta contează. Îți spun altă chestie. Poli trăiește de trei ani de pe urma lui Timofte. Plecat de la Anina! Și noi nu primim chiar nimic! Eu, mă știi, am obraz subțire. Le-am cerut 30 de tricouri și 30 de perechi de chiloți. Așa, simbolic. Și n-au vrut să-mi dea. Nu-i nimic. O să mă judec cu ei la F.R.F.!

Rep.: Stai puțin, Timofte n-a fost dat definitiv de la Anina la Poli?

R.B.: Nu contează. Este articol clar în R.O.A.F. O să merg până-n pânzele albe cu treaba asta!

D.P.

CELELALTE REZULTATE:

Unirea Dej - Vulturii Lugoj 3-1; Someșul Satu Mare - Laminorul Zalău 2-1; Minerul Cavnic - Victoria Carei 2-0; Avântul Reghin - Motorul Arad 2-1; Electromureș - C.P.L. Arad 2-0; Minerul Motru - Șoimii Lipova 5-0.

ETAPA VIITOARE

(duminică, 6 martie):

Zalău - Cavnic; Carei - Dej; Vulturii - Reghin; Motorul - Aris; Voivozi - Electromureș; Olimpia S.M. - Motru; Salonta - Someșul; Lipova - U.M.T.; Anina - Arsenal; C.P.L. - Astra.

CLASAMENT B IV

DEJ	20	15	4	3	61-10	30 (+8)
SALONTA	20	11	2	7	31-28	24 (+6)
REGHIN	20	10	3	7	41-18	23 (+1)
MOTRU	20	9	4	7	43-24	22 (+2)
VULTURII	20	9	3	8	39-22	21 (+1)
CAVNIC	20	10	1	9	25-27	21 (-1)
ARSENAL	20	9	2	9	27-24	20 (0)
ANINA	20	8	4	8	26-26	20 (+2)
ELMUREȘ	20	9	2	9	26-33	20 (0)
OLS.M.	20	9	2	9	21-28	20 (+2)
ARIS	20	10	0	10	26-34	20 (0)
ZALĂU	20	7	5	8	28-24	19 (-1)
C.P.L.	20	7	5	8	19-25	19 (-1)
VOIVOZI	20	9	1	10	24-33	19 (-1)
U.M.T.	20	8	2	10	27-32	18 (-2)
SOMEȘUL	20	8	2	10	31-40	18 (-4)
ASTRA	20	8	2	10	18-31	18 (-2)
MOTORUL	20	8	1	11	27-42	17 (-3)
LIPOVA	20	7	2	11	28-39	16 (-2)
CAREI	20	5	5	10	20-38	15 (-5)

T~SHIRT COMPANY

SOC. ROMÂNO-GERMANĂ S.R.L.
1900 TIMIȘOARA, STR. PARIS NR.2A
TEL/FAX 096/ 190656 - 096/ 190128

Cea mai mare ofertă de tricouri din România

Vindem en gros T' SHIRT - uri imprimate cu adaos zero la sută.

Prestăm servicii imprimerie textilă, cu modelul clientului, sau cu modelele firmei, pe orice suport textil.

MAGNET

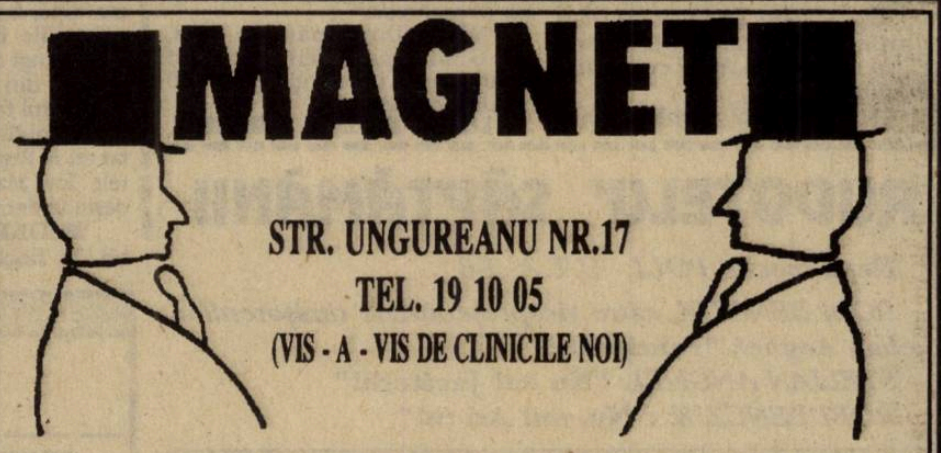

STR. UNGUREANU NR.17
TEL. 19 10 05
(VIS - A - VIS DE CLINICILE NOI)

Vă invităm în magazinul nostru în care vă prezentăm o gamă variată de confecții, pentru femei și bărbați, din țară și import, la prețuri avantajoase:

- rochii de gală și de seară - unicate - ultima modă (combinații din dantelă, mătase naturală, catifea, taft)
- pulovere cu broderie spartă
- costume femei din stofă de lână
- bluze "PIERRE GARDIN"
- pardesie și baloane moderne
- cămăși bărbătești, de sezon și de gală, import Italia
- pantaloni bărbătești, diferite culori
- cizme (femei și bărbați) din piele
- parfumuri, import Franța
- cosmetice din import și indigene ("FARMEC" și "COLGATE")
- pantofi import Franța

ORAR ZILNIC 11 - 18.

PROGRAMUL RETURULUI DIVIZIEI A SERIA A II-A

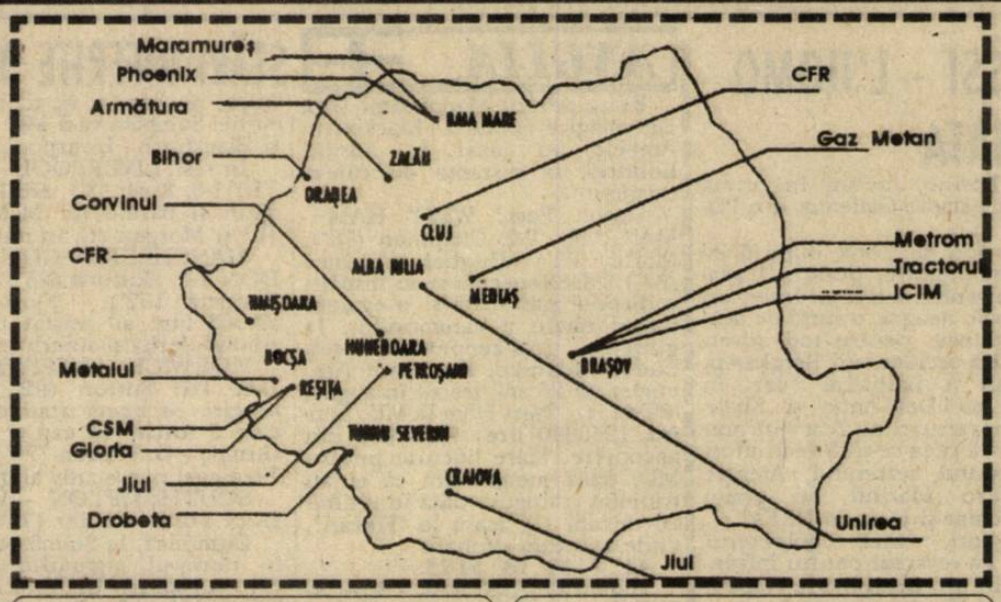

ETAPA XVIII (5 martie)		
ICIM	- Armătura	2-2
Gloria	- CFR Timişoara	0-0
CFR Cluj	- Phoenix	3-2
FC Maram.	- CSM Reşiţa	4-1
FC Bihor	- Corvinul	0-0
Jiul Craiova	- Metrom	0-2
Unirea	- Gaz Metan	1-1
Jiul Petroşani	- Tractorul	0-2
FC Drobeta	- Metalul	0-0

ETAPA XIX (12 martie)		
CFR Timiş.	- ICIM	0-2
Phoenix	- Gloria	1-3
CSM Reşiţa	- CFR Cluj	2-2
Metrom	- FC Maram.	1-1
Gaz Metan	- FC Bihor	2-1
Corvinul	- Jiul Craiova	1-4
Tractorul	- Unirea	1-2
Metalul	- Jiul Petroşani	0-7
Armătura	- FC Drobeta	2-3

ETAPA XX (19 martie)		
Jiul Petroşani	- Armătura	0-2
FC Drobeta	- CFR Timiş.	0-1
ICIM	- Phoenix	0-1
FC Maram.	- Corvinul	4-2
CSM Reşiţa	- Metrom	1-0
Jiul Craiova	- Gaz Metan	0-3
FC Bihor	- Tractorul	0-1
Unirea	- Metalul	0-1
CFR Cluj	- Gloria	0-4

ETAPA XXI (26 martie)		
Corvinul	- CSM Reşiţa	0-3
Gloria	- ICIM	1-1
Metrom	- CFR Cluj	0-3
Gaz Metan	- FC Maram.	1-4
Metalul	- FC Bihor	1-6
Tractorul	- Jiul Craiova	2-1
Armătura	- Unirea	1-4
CFR Timiş.	- Jiul Petroşani	0-1
Phoenix	- FC Drobeta	0-1

ETAPA XXII (2 aprilie)		
FC Bihor	- Armătura	2-0
Unirea	- CFR Timiş	3-1
Jiul Petroşani	- Phoenix	0-1
Metrom	- Corvinul	0-2
CSM Reşiţa	- Gaz Metan	2-1
FC Maram.	- Tractorul	0-2
Jiul Craiova	- Metalul	1-1
CFR Cluj	- ICIM	1-1
FC Drobeta	- Gloria	2-5

ETAPA XXIII (6 aprilie)		
Tractorul	- CSM Reşiţa	0-2
Gaz Metan	- Metrom	0-2
Corvinul	- CFR Cluj	0-2
Metalul	- FC Maram.	2-6
CFR Timiş.	- FC Bihor	1-1
Armătura	- Jiul Craiova	0-3
Phoenix	- Unirea	1-5
Gloria	- Jiul Petroşani	1-1
ICIM	- FC Drobeta	1-2

ETAPA XXIV (9 aprilie)		
FC Maram.	- Armătura	1-2
Jiul Craiova	- CFR Timiş	2-1
FC Bihor	- Phoenix	0-1
Corvinul	- Gaz Metan	0-1
Metrom	- Tractorul	1-3
CSM Reşiţa	- Metalul	2-1
Jiul Petroşani	- ICIM	1-3
Unirea	- Gloria	0-0
CFR Cluj	- FC Drobeta	0-3

ETAPA XXV (16 aprilie)		
Armătura	- CSM Reşiţa	0-3
Tractorul	- Corvinul	0-2
Metalul	- Metrom	1-3
Gaz Metan	- CFR Cluj	0-0
CFR Timiş.	- FC Maram.	1-4
Gloria	- FC Bihor	1-2
Phoenix	- Jiul Craiova	0-1
ICIM	- Unirea	0-2
FC Drobeta	- Jiul Petroşani	0-2

ETAPA XXVI (20 aprilie)		
Metrom	- Armătura	0-2
CSM Reşiţa	- CFR Timiş.	0-2
FC Maram.	- Phoenix	5-3
Gaz Metan	- Tractorul	0-3
Corvinul	- Metalul	1-0
FC Bihor	- ICIM	0-2
Jiul Craiova	- Gloria	0-2
CFR Cluj	- Jiul Petroşani	0-3
Unirea	- FC Drobeta	3-2

ETAPA XXVII (23 aprilie)		
Phoenix	- CSM Reşiţa	0-1
Armătura	- Corvinul	0-2
CFR Timiş.	- Metrom	1-1
Metalul	- Gaz Metan	0-1
Tractorul	- CFR Cluj	0-1
Gloria	- FC Maram.	2-3
FC Drobeta	- FC Bihor	1-1
ICIM	- Jiul Craiova	3-2
Jiul Petroşani	- Unirea	1-2

ETAPA XXVIII (30 aprilie)		
Gaz Metan	- Armătura	2-0
Corvinul	- CFR Timiş.	0-1
Metrom	- Phoenix	1-1
Tractorul	- Metalul	1-2
FC Maram.	- ICIM	1-1
CSM Reşiţa	- Gloria	0-1
CFR Cluj	- Unirea	0-2
FC Bihor	- Jiul Petroşani	0-0
Jiul Craiova	- FC Drobeta	1-2

ETAPA XXIX (7 mai)		
ICIM	- CSM Reşiţa	0-4
Phoenix	- Corvinul	0-1
Gloria	- Metrom	0-1
CFR Timiş	- Gaz Metan	1-0
Armătura	- Tractorul	0-2
Metalul	- CFR Cluj	0-2
FC Drobeta	- FC Maram.	2-4
Unirea	- FC Bihor	0-3
Jiul Petroşani	- Jiul Craiova	1-2

ETAPA XXX (11 mai)		
Metalul	- Armătura	0-4
Tractorul	- CFR Timiş.	2-2
Gaz Metan	- Phoenix	1-1
Metrom	- ICIM	0-1
Corvinul	- Gloria	2-4
CFR Cluj	- FC Bihor	1-4
Jiul Craiova	- Unirea	1-4
FC Maram.	- Jiul Petroşani	2-2
CSM Reşiţa	- FC Drobeta	4-0

ETAPA XXXI (14 mai)		
CFR Cluj	- Armătura	1-3
Jiul Petroşani	- CSM Reşiţa	0-5
ICIM	- Corvinul	0-1
FC Drobeta	- Metrom	0-4
Phoenix	- Tractorul	0-3
Gloria	- Gaz Metan	1-2
CFR Timiş.	- Metalul	0-0
Unirea	- FC Maram.	1-2
FC Bihor	- Jiul Craiova	2-0

ETAPA XXXII (21 mai)		
Armătura	- CFR Timiş.	0-3
Metalul	- Phoenix	1-2
Gaz Metan	- ICIM	0-1
Tractorul	- Gloria	0-3
Jiul Craiova	- CFR Cluj	1-7
FC Maram.	- FC Bihor	1-3
CSM Reşiţa	- Unirea	0-4
Metrom	- Jiul Petroşani	0-1
Corvinul	- FC Drobeta	4-0

ETAPA XXXIII (25 mai)		
Phoenix	- Armătura	1-3
CFR Cluj	- CFR Timiş.	1-1
FC Bihor	- CSM Reşiţa	0-2
Jiul Petroşani	- Corvinul	0-0
Unirea	- Metrom	0-0
FC Drobeta	- Gaz Metan	0-4
ICIM	- Tractorul	1-3
Gloria	- Metalul	0-0
Jiul Craiova	- FC Maraim.	2-5

ETAPA XXXIV (28 mai)		
CFR Timiş.	- Phoenix	0-1
Metalul	- ICIM	3-3
Armătura	- Gloria	1-4
FC Maram.	- CFR Cluj	3-1
Metrom	- FC Bihor	0-2
CSM Reşiţa	- Jiul Craiova	0-1
Corvinul	- Unirea	3-5
Gaz Metan	- Jiul Petroşani	0-1
Tractorul	- FC Drobeta	

CLASAMENTUL după TUR

1.	FC MARAMUREŞ	17	11	3	3	50-29	25	+9
2.	UNIREA	17	11	3	3	38-18	25	+7
3.	CSM REŞIŢA	17	11	1	5	32-16	23	+7
4.	GLORIA REŞIŢA	17	8	5	4	32-16	21	+3
5.	FC BIHOR	17	8	4	5	27-14	20	+2
6.	TRACTORUL	16	9	1	6	25-17	19	+3
7.	GAZ METAN	17	7	3	7	19-18	17	+1
8.	ICIM	17	6	5	6	22-24	17	-1
9.	JIUL PETROŞANI	17	6	4	7	21-20	16	-2
10.	CFR TIMIŞ.	17	5	6	6	16-18	16	-2
11.	CORVINUL	17	7	2	8	21-24	16	0
12.	CFR CLUJ	17	6	4	7	25-29	16	0
13.	METROM	17	5	4	8	16-19	14	-2
14.	ARMĂTURA	17	6	1	10	22-33	13	-5
15.	JIUL CRAIOVA	17	6	1	10	22-36	13	-3
16.	PHOENIX	17	5	2	10	16-29	12	-6
17.	FC DROBETA	16	5	2	9	18-36	12	-4
18.	METALUL	17	2	5	10	13-39	9	-7

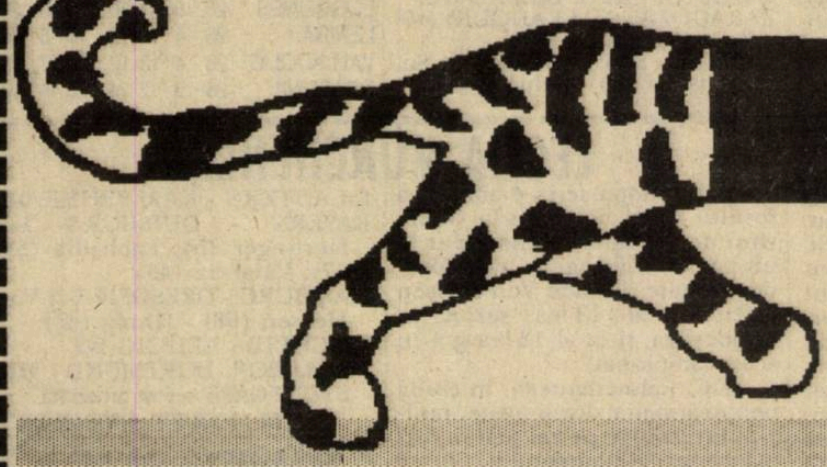

MAGNET

Când sunetul și imaginea aparatelor noastre amintesc de suplețea unei pantere, cine se mai uită la lei?

Distribuitor unic autorizat al firmei "MOULINEX"; Distribuitor autorizat al firmelor 'SAMSUNG" și "SONY"

Va invitam la magazinul nostru din str. ALBA IULIA Nr. 3. Vindem en detail:

- Aparatură audio-video Hi-Fi a firmelor **'SAMSUNG'**, **'SONY'** și **'PHILIPS'**
- O gamă variată de TV-Color **'SAMSUNG'**, **'POLARIS'**, **'GRUNDIG'**, **'CROWN'**, **'PHILIPS'** - diferite dimensiuni;
- Casete audio și video **'TDK'**, **'BASF'**, **'SAMSUNG'**, **'RAKS'**
- Produse electrocasnice alę firmei **'MOULINEX'**
- Baterii de toate tipurile;
- Walkman-uri;
- Telefoane **'HANRO'**
- Aparatură foto și filme **'KODAK'** și **'POLAROID'**
- O gamă variată de parfumuri din import Franța
- Produse cosmetice din import și Indigene (**'FARMEC'** și **'COLGATE'**)

ORAR ZILNIC 9-19

VINDEM EN-GROS:

- **TV COLOR *"POLARIS"***
- **Case de marcat *"WALTHER ER 220-R"* programabile, cu TVA și omologate; role de hârtie pentru case de marcat;**
- **Produse cosmetice *"FARMEC"***

Informații la sediul firmei din str. Paris 2 A, tel. / fax 096 / 190.656; 190.128

ITALIA

ROSSI - L'UOMO DELLA GIORNATA

Spectaculoasă această etapă, prima din actuala ediție în care nu s-a înregistrat nici o remiză (!), oaspeții obținând 4 victorii, după care "diavolii" din Milano reușesc să-și mențină avansul de 6 puncte, înaintea marii bătălii, de duminică, de pe Delle Alpi.

De altfel, stadio San Siro a fost în centrul atenției, întru-cât Sebastiano Rossi, portarul, rossonerilor, se afla la 40 de minute de recordul invincibilității în "Il Calcio", deținut de mai bine de 10 ani, de Dino Zoff. Uriașul goal-keeper, deși nu l-a avut în fața sa (pentru prima oară în acest sezon) pe căpitan Baresi (suspendat), înlocuit cu Filippo Galli, a rezistat până în min. 66, când rusul Kolivanov, l-a executat cu un șut din afara careului mare, adică același jucător care îi înscrisese bravului portar primul gol în această ediție, după 691 de minute!! Deci 929 de minute fără gol, pentru Rossi! Meciul a fost la discreția gazdelor, care au evoluat cu stranierii Savicevici, Desailly, Boban, iar golgeterul echipei, Daniele Massaro a semnat al 8-lea gol în acest sezon.

Nici urmăritoarele liderului nu s-au lăsat mai prejos. La Bergamo, unde a învins o singură dată în ultimii 10 ani, 2-1 la 18 februarie (pare o lună norocoasă) 1990, Juve (cu Dino Baggio, dar fără suspendatul Möller, care se va mai "odihni" încă 2 etape), după ce a decepționat în primele 45 de minute (gazdele având și o bară în ultimul minut al reprizei, prin Minaudo), a spulberat în partea a doua, visul lui Gana & Co de a mai juca în Serie A. Roberto Baggio (2 goluri și pasă de gol) a ajuns la 69 de reușite pentru alb-negri (în 4 sezoane), devansându-l pe "maestro" Platini (68 de goluri pentru Juve, în 5 sezoane). Apropo de ambițiile "bătrânei doamne" în viitorul sezon, noul vicepreședinte, Roberto Bettega, săturându-se probabil de dominația "Berlusconismului", a pus ochii pe 8 stranieri, din care intenționează să aducă unul sau chiar doi, în curtea boss-ului Agnelli. Iată-i pe cei aflați în vizor: Anderson Da Silva (brazilian, în prezent la Ol. Marseille,care valorează 7 miliarde de lire), Ginola (Paris SG), Stoichkov și Romario (ambii Barcelona, cu mențiunea că soția brazilianului, Monica, este italiancă, la fel ca și procuratorul acestuia), Cantona și Giggs (ambii Manchester United, galezul valorând cam 21 miliarde de lire!!), Litmanen (finlandezul care i-a luat locul lui Bergkamp, la Ajax) și în fine bomberul lui Blackburn, Shearer, autor a 50 de goluri, în 60 de jocuri!

Sampdoria, după calificarea în finala Cupei Italiei (se va disputa la 6 și 20 aprilie, adversară fiindu-i revelația Ancona), a învins și la Roma, deși a jucat fără accidentații Gullit și Iugovici (va lipsi trei săptămâni), aducând-o pe formația lui Mazzone în neplăcuta situație de a lupta pentru evitarea retrogradării!

Parma (deși fără Apolloni și Brolin) a trecut cu bine peste șocul eliminării din Coppa Italia, impunându-se, dar nu fără emoții, în fața celor din Cremona. Cristiani, de la oaspeți, a fost eliminat (min. 86).

O altă fruntașă, Lazio, a reușit să învingă acolo unde nu o făcuse decât Torino, tocmai în prima etapă: pe stadio Galleana, din Piacenza.

Apropo de Toro, după 6 jocuri fără victorie, pentru "i granata", a venit jmeciul cu Inter, un fel de oaie neagră, o sursă de acumulat puncte pentru toți adversarii! Fără accidentații Bergkamp, Fontolan și Battistini (dar, în schimb cu Dell'Anno și Shalimov), nerazzurri au fost din nou o umbră a ceea ce-și doreau tifosi la începutul sezonului. Atenție Giampiero Marini! Se poate pierde chiar și locul în UEFA!

Cagliari, fără golgeterul Valdes, s-a revanșat pentru înfrângerea din tur, câștigând la Napoli, așa cum a făcut-o și acum 3 sezoane, mai precis la 16 septembrie 1990, când golul victoriei l-a realizat Fonseca (pe atunci în echipa insularilor), același care puncta duminică, de data aceasta pentru, elevii lui Lippi!

În fine, puncte deosebit de mari au obținut Genoa (cu Dan Petrescu) și Udinese, aceasta însă după un joc cu cântec, în care arbitrul Cardona le-a oferit gazdelor două penalty-uri foarte discutabile, eliminându-l și pe Parlato (două galbene) de la Reggiana (min. 85). Mateut a jucat, fiind schimbat în min. 83, resimțindu-se după o "intrare" a lui Helveg.

ATALANTA - JUVENTUS 1-3: Ganz (6) - Conte (52), R. Baggio (81 - penalty și 84)
GENOA - LECCE 2-0: Ciocci (21), Onorati (26)
MILAN - FOGGIA 2-1: Boban (47), Massaro (54) - Kolivanov (66)
NAPOLI - CAGLIARI 1-2: Fonseca (58 - penalty) - Oliveira (15 și 82)
PARMA - CREMONESE 2-1: Melli (57), Zola (86 - penalty) - Maspero (62)
PIACENZA - LAZIO 1-2: Piovani (58) - Negro (60), Di Matteo (72)
ROMA - SAMPDORIA 0-1: Mancini (25)
TORINO - INTER 2-0: P. Poggi (45), Cois (55)
UDINESE - REGGIANA 2-1: Branca (72 - penalty), Pizzi (88 - penalty) - Padovano (80)

ETAPA VIITOARE: **Cagliari - Cremonese; Foggia - Atalanta; Inter - Udinese; Juventus - Milan; Lazio - Roma; Lecce - Napoli; Piacenza - Genoa; Reggiana - Parma; Sampdoria - Torino.**

SERIE B

ANCONA - RAVENNA 1-1 (0-1). Oaspeții au ratat și un penalty, la scorul de 1-0, prin Vieri; BARI - PISA 1-0 (0-0). Prețiosul gol al victoriei a fost realizat de Gautieri (50); BRESCIA - ACIREALE 2-1 (1-0). Victorie importantă a gazdelor, care s-au apropiat la un punct de Padova. Au marcat: Lerda (28), Sabău (88) - Morello (54); CESENA - ANDRIA 3-2 (1-1); COSENZA - ASCOLI 0-1 (0-1): Zanoncelli (22); FIORENTINA - PADOVA 2-0: Faccenda (74), Flachi (86) - un tânăr de mare talent, în vârstă de 18 ani. În min. 70 Effenberg a ratat un penalty; MODENA - MONZA 1-1 (0-1); PESCARA - PALERMO 2-2 (1-1); VENEZIA - VERONA 0-1 (0-0); VICENZA - LUCCHESE 0-0.

■ SANDU USUSAN

CALCIO Serie A

MILAN	25	16	8	1	29-9	40
JUVENTUS	25	12	10	3	44-22	34
SAMPDORIA	25	15	4	6	49-31	34
PARMA	25	14	5	6	40-21	33
LAZIO	25	12	7	6	36-26	31
TORINO	25	9	9	7	32-25	27
INTER	25	9	8	8	34-27	26
FOGGIA	25	7	11	7	36-31	25
NAPOLI	25	8	9	8	35-30	25
CAGLIARI	25	8	9	8	33-40	25
ROMA	25	5	12	8	20-25	22
PIACENZA	25	7	8	10	23-35	22
CREMONESE	25	7	7	11	28-32	21
UDINESE	25	6	9	10	22-33	21
GENOA	25	5	11	9	19-30	21
REGGIANA	25	5	8	12	18-30	18
ATALANTA	25	4	8	13	24-46	16
LECCE	25	2	5	18	18-47	9

CALCIO Serie B

FIORENTINA	25	14	8	3	40-11	36
BARI	25	12	9	4	40-18	33
CESENA	25	12	7	6	38-34	31
PADOVA	25	9	12	4	29-21	30
BRESCIA	25	10	9	6	45-36	29
ASCOLI	25	9	9	7	28-23	27
ANDRIA	25	6	15	4	18-16	27
ANCONA	25	8	10	7	33-30	26
VENEZIA	25	7	11	7	22-22	25
LUCCHESE	25	6	13	6	22-22	25
VERONA	25	8	9	8	24-28	25
COSENZA	25	7	11	7	23-27	25
PALERMO	25	8	7	10	21-29	23
PISA	25	6	9	10	27-30	21
ACIREALE	25	3	15	7	21-28	21
VICENZA	25	4	13	8	15-24	21
RAVENNA	25	5	9	11	24-30	19
MODENA	25	5	9	11	16-31	19
PESCARA*	25	5	11	9	26-37	18
MONZA	25	4	8	13	17-32	16

*** echipă penalizată cu 3 puncte**

ANGLIA

STĂRI DIFERITE DE SPIRIT ÎN NORDUL LONDREI

Extaz pentru Manchester Utd. Dezamăgire pentru Blackburn. Ambele au jucat în nordul Londrei, la distanță de câteva cartiere:

Upton Park: WEST HAM - MAN.UTD. 2-2: Chapman (70'), Morley (73') - Hughes (6'), Ince (87'). 28382 spectatori au urmărit o dispută pasionată și o egalare foarte târzie a campionilor, la greșeala goal-keeper-ului ceh Ludek Miklosko, Paul Ince (int. englez de 26 ani, trecut în august '89 de la... West Ham la MU, pentru 1250000 lire) înscriind din apropiere. Mare bucurie pentru MU, dacă menționăm că ei au triumfat o singură dată în ultimii 26 de ani (!) acasă la "Fierari", unde s-au cam sifonat:

41 7 11 23 51-73.

Highbury: ARSENAL - BLACKBURN 1-0: Merson (73'). Prima victorie în ligă a "Tunarilor" de la 1 ianuarie încoace! Și prima... înfrângere a Blackburn-ului lui Dalglish după exact 3 luni! Au jucat: **Arsenal:** Seaman - Dixon, Adams, Flatts (Bould), Winterburn - Davis, Parlour, Jensen, Merson - Smith, Campbell; **Blackburn:** Flowers - May, Berg, Moran, Le Saux - Ripley, Batty, Marker, Wilcox - Gallacher (Morrison), Shearer.

Astfel, MU are 7 puncte avans și un joc în plus față de Blackburn, pe care o va vizita la 2 aprilie. Sâmbătă va fi MU - Chelsea și Blackburn - Liverpool.

În rest: LIVERPOOL - COVENTRY 1-0: Rush (3'). 38547 fani au văzut și barele lui McManaman (L) și Morgan (C, în min. 90!).

MANCHESTER CITY - SWINDON 2-1: Horlock (28', autogol), Rocastle (52') - Fjortoft (8'). 23.363 fani au asistat la un furibund derby al suferinței.

NORWICH - SHEFF. WEDNESDAY 1-1: Sutton (92', în prelungiri, în urma unui corner la care a "urcat" la cap și portarul Gunn!) - G. Watson (78'). Este al 7-lea egal consecutiv al gazdelor!!

SOUTHAMPTON - WIMBLEDON 1-0: Le Tissier (74').

Duminică, la Stamford Bridge, în derby-ul gigantilor pierduți prin subsoluri: CHELSEA - TOTTENHAM 4-3: Donaghy, Stein (2), Spencer - Sedgley, Dozzell, Gray (penalty). Gray a și ratat însă un penalty. Tot duminică, în returul semifinalei Cupei Ligii, COCA COLA Cup, la Villa Park: Aston Villa - Tranmere Rovers Liverpool (L2) 5-4 (după penalty-uri; 3-1 după 90 min.: Saunders, Teale, Atkinson, respectiv Aldridge - penalty; în tur a fost 1-3). Astfel, ASTON VILLA va juca în finala de la 27 martie de pe Wembley împotriva calificatei din cealaltă semifinală, de miercuri, de la Hillsborough: Sheffield Wednesday - Manchester Utd. (în tur: 0-1).

■ MIHAI COMȘULEA

Premier League

MAN. UTD.	29	20	8	1	59-27	68
BLACKBURN	30	18	7	5	44-23	61
ARSENAL	30	13	12	5	34-16	51
NEWCASTLE	29	14	6	9	51-30	48
LIVERPOOL	30	13	8	9	49-40	47
LEEDS	28	12	10	6	41-29	46
ASTON VILLA	28	12	9	7	36-27	45
SHEFF. WEDN.	29	11	11	7	53-38	44
NORWICH	30	10	14	6	49-39	44
Q.P.R.	27	11	6	10	42-36	39
COVENTRY	31	9	11	11	32-37	38
WEST HAM	29	9	10	10	27-37	37
IPSWICH	29	8	12	9	26-32	36
WIMBLEDON	28	9	9	10	31-39	36
EVERTON	30	9	6	15	33-41	33
TOTTENHAM	30	7	9	14	39-43	30
SOUTHAMPT.	29	9	3	17	32-41	30
CHELSEA	28	7	8	13	30-39	29
MAN. CITY	30	6	11	13	25-38	29
OLDHAM	28	6	8	14	24-47	26
SHEFF. UTD.	29	4	11	14	24-45	23
SWINDON	31	4	11	16	35-72	23

SPANIA

LEGIUNEA STRĂINĂ SPULBERĂ CORUNA

A fost o etapă a gazdelor (6 victorii), patru jocuri încheindu-se la egalitate. Marele derby, disputat pe un "Nou Camp" aproape plin, a scos în evidență, pe de o parte, forma excelentă a "stranierilor" lui Cruyff, în timp ce Coruna, în pofida unei ușoare dominări teritoriale (raportul de cornere 15-3 în favoarea lor!) a dovedit o surprinzătoare neputință la finalizare, fapt mai rar întâlnit la un lider autoritar. Catalanii s-au apărat cu mult calm (Busquets l-a înlocuit cu brio pe suspendatul Zubizarreta), punctând pe contraatac de câte ori au avut prilejul. Astfel, elevii lui Arsenio Iglesias au confirmat încă o dată că aerul din Barcelona nu le prieste (23 de jocuri, nici o victorie).

Realul n-a putut profita din plin de insuccesul lui Bebeto & Co, deoarece Tenerife continuă să fie o "bestie neagră" pentru echipa lui Floro. După un joc care a semănat mai mult cu o corridă (54 de faulturi, 7 cartonașe galbene și 3 roșii), combinata spaniolo-argentiniană a lui Valdano (toți străinii lui Tenerife sunt argentinieni) putea pleca chiar victorioasă de pe Bernabeu, Conte ratând două ocazii rarisime.

Continuă degringolada trupei lui Jesus Gil. Formația care în timpul gestiunii vulcanicului președinte a schimbat 16 antrenori, rulând 71 de jucători, a pierdut și la Sociedad, aflându-se acum la un pas de ... Segunda Division!!

De remarcat că autorul celor 2 goluri ale bascilor, Kodro, a înscris ultimele 7 goluri ale formației sale și a ajuns la cota 18, deci la doar 2 goluri de Satrustegui, cel mai bun marcator din istoria clubului.

În sfârșit victorie pentru Valencia! În cazul în care nu o realiza, antrenorul Hector Nunez ar fi fost demis. Dar marele merit este al talentatului Mijatovici (din nou 2 goluri). Golul al doilea a fost unul rar întâlnit, lob de la centrul terenului, peste portarul internațional Lopetegui!

Să mai notăm și al patrulea egal consecutiv al lui Rayo, o formație care face o excelentă propagandă antifotbalului!!

Rezultatele etapei intermediare, disputată săptămâna trecută: **Athletico Bilbao - Logrones 0-0; Lerida - Celta 0-0; Oviedo - Sociedad 2-1; Osasuna - Zaragoza 0-0; Santander - Real 1-3; Atl. Madrid - Sevilla 2-4; Coruna - Albacete 5-1; Tenerife - Gijon 3-0; Valladolid - Barca 1-3; Rayo - Valencia 1-1.**

VALENCIA - LOGRONES 3-1: Mijatovici (26 - penalty, 34), Camarasa (53) - Romero (37).
CELTA - RAYO 0-0.
GIJON - LERIDA 1-1: Abelardo (70) - Pares (25).
OSASUNA - ATH. BILBAO 0-0.
ZARAGOZA - VALLADOLID 2-0: Poyet(9), Solana (87).
SEVILLA - SANTANDER 2-1: Suker (45 și 52) - Gelucho (89).
BARCELONA - CORUNA 3-0: Stoichkov (23), Romario (30), Laudrup (77).
SOCIEDAD - ATL. MADRID 2-1: Kodro (42 și 63) - Kosecki (80).
ALBACETE - OVIEDO 5-0: Nilson (1, 13 și 53), Dos Santos (40), Menendez (64).
REAL - TENERIFE 1-1: Michel (74) - Dertycia (67). Eliminați: Redondo (38 - T), Latorre (88 - T) și Lasa (39 - R).

■ GHIȚĂ OCHIȘOR

Primera Division

CORUNA	26	16	6	4	37-13	38
BARCELONA	26	15	4	7	60-32	34
REAL	26	14	6	6	37-26	34
ZARAGOZA	26	12	5	9	44-32	29
ATH. BILBAO	26	11	7	8	38-27	29
SEVILLA	26	10	9	7	37-27	29
GIJON	26	12	4	10	34-31	28
ALBACETE	26	8	11	7	39-37	27
TENERIFE	26	11	5	10	34-36	27
SOCIEDAD	26	10	7	9	30-33	27
SANTANDER	26	10	6	10	27-26	26
VALENCIA	26	9	8	9	32-36	26
OVIEDO	26	8	9	9	26-35	25
CELTA	26	7	9	10	21-28	23
ATL. MADRID	26	7	8	11	38-36	22
RAYO	26	7	8	11	31-43	22
LOGRONES	26	5	11	10	30-38	21
LERIDA	26	4	10	12	18-35	18
VALLADOLID	26	4	10	12	19-37	18
OSASUNA	26	5	7	14	20-44	17

GERMANIA

LECȚIA MÜNCHENEZĂ

Sosită pe Olympia Stadion, din München, în postură de lideră, formația din Duisburg nu s-a putut ridica nici un moment la nivelul evoluției bavarezilor, care în special în primele 45 de minute, au practicat un fotbal de excepție, cu combinații rapide, încheiate cu goluri spectaculoase, aplaudate la scenă deschisă de cei 38.000 de suporteri. O mențiune în plus i se cuvine lui Bruno Labbadia, care a înscris două goluri, ajungând la cota 5, în acest sezon. Replica palidă a oaspeților (primul șut pe spațiul porții lui Aumann, expediat în min. 83!) a ușurat și mai mult misiunea elevilor lui "Kaiser" Franz.

Surpriza etapei au furnizat-o băieții antrenorului Berger (Schalke) aflați la al 7-lea joc fără înfrângere, în timp ce calvarul lui Frankfurt (8 jocuri fără victorie) continuă. Golul lui Yeboah (primul după 5 luni și jumătate și al 10-lea din acest sezon) a însemnat mult prea puțin în economia partidei. Veteranul echipei, portarul Uli Stein, a și găsit explicația acestei serii negre: **"Atacanții sunt de vină!"**

Puncte foarte prețioase au cedat pe propriul teren și alte două fruntașe. Astfel Hamburgul n-a putut stopa seria diabolică a foștilor estici din Dresda (neînvinși de 9 etape!), fiind chiar la un pas de înfrângere, salvatorul numindu-se din nou Von Heesen (aflat la al 14-lea sezon în Bundesliga, și la al 13-lea gol în acest campionat).

F.C. Kaiserslautern, în ciuda nenumăratelor ocazii avute, nu l-a putut învinge pe cel mai în formă portar al momentului, Oliver Kahn, de la Karlsruhe.

Leverkusen-ul lui Lupescu (a evoluat ca libero, salvând o situație foarte grea, respingând un balon de pe linia porții) n-a reușit decât un draw la Köln, deși poate merita mai mult, dar atacanții lui Stepanovici s-au întrecut în ratări.

Oricum lupta pentru titlu este deosebit de pasionantă, între locul unu și șase nefiind decât 2 puncte diferență.

BREMEN - NÜRNBERG 2-2: Herzog (39); Basler (77) - Zarate (27 din penalty; 79)
KÖLN - LEVERKUSEN 1-1: Heldt (70) - Wörns (43)
M-GLADBACH - FREIBURG 1-1: Max (39) - Zeyer (32)
FRANKFURT - SCHALKE 1-3: Yeboah (64) - Sendscheid (33); Mulda (65); Anderbrügge (74 din penalty).
K-LAUTERN - KARLSRUHE 0-0
BAYERN - DUISBURG 4-0: Nerlinger (5); Labbadia (35, 37); Valencia (43)
HAMBURG - DRESDEN 1-1: Von Heesen (88) - Jähnig (47)
W-SCHEID - LEIPZIG 2-2
Partida BOR. DORTMUND - VfB. STUTTGART a fost amânată.

■ HORST SZEIBERT

BUNDESLIGA

BAYERN	23	10	8	5	50-27	28
K-LAUTERN	23	11	5	7	41-28	27
HAMBURG	23	11	5	7	38-32	27
DUISBURG	23	10	7	6	29-34	27
LEVERKUSEN	23	9	8	6	42-31	26
FRANKFURT	23	10	6	7	37-29	26
BREMEN	23	9	8	6	34-26	26
KARLSRUHE	23	8	9	6	30-23	25
KÖLN	23	9	5	9	30-32	23
M-GLADBACH	23	8	6	9	44-43	22
STUTTGART	22	7	8	7	32-32	22
DORTMUND	22	8	6	8	30-34	22
FREIBURG	23	7	7	9	40-42	21
DRESDEN*	23	7	10	6	26-31	20
SCHALKE	23	6	7	10	26-37	19
NÜRNBERG	23	6	5	12	27-38	17
W-SCHEID	23	3	10	10	29-44	16
LEPZIG	23	2	10	11	20-42	14

*) Echipă penalizată cu 4 puncte

C-TIMIŞ ELECTRICA... ELECTROCUTATĂ

TIMPURI NOI GIARMATA - ŞOIMII TEXTILA 0-1 (0-1). A marcat Iercu (min. 37). În min. 10, Samargi (Şoimii Textila) a fost eliminat pentru faulturi repetate. FLORIN MIEREA (antrenorul Şoimii Textila): **"Deşi din minutul 10, am evoluat în 10 jucători, ne-am mobilizat exemplar, reuşind în final, victoria atât de necesară în cursa spre podium."** Arbitri: Gh. Cutean - I. Popa, M. Boboc.

LAMINORUL NĂDRAG - TEHNOLEMN 3-2 (3-0). Au marcat: Ploscaru (min.1), Grosu (min. 6), Românu (min.15) - Boboc (min.55) şi Boia (min. 57). Sculaţi cu noaptea-n cap, pentru a ajunge la Nădrag, lemnarii s-au trezit abia la scorul de 3-0... IMIHAI FIRU (conducător Tehnolemn): **"Jocul a fost deschis de ambele părţi; gazdele au avut un prim sfert de oră excelent, apoi s-au stins. Repriza a doua ne-a aparţinut, însă nu am reuşit să marcăm decât de două ori..."** Arbitri: I. Pârlog - Gh. Stănescu, I. Juravle.

FURNIRUL DETA - ELECTRICA 2-1 (0-1). Au marcat: Lorincz (71 şi 84 - ambele din loviturі de la 11 m.) - Iliuţă (min.55). Lajos şi Florescu (ambii Electrica), au fost eliminaţi. ZAHARIA CIEV (arbitrul partidei) :**"Până în min. 70, jocul nu mi-a creat probleme deosebite. Atunci, la o pătrundere în careu a lui Lorincz (Deta), Lajos, în momentul driblingului, şi conform regulamentului am acordat 11 m. şi un cartonaş roşu. Pe Florescu l-am eliminat (min.83), pentru injurii la adresa mea.** ILIE ROTARIU (antrenor Electrica) :**"Cu toate că am dominat trei sferturi din partidă, echilibrul s-a rupt imediat după eliminarea lui Lajos. Pe deasupra, schimbările erau epuizate, locul acestuia fiind luat de Miculescu. A urmat eliminarea lui Florescu şi ...gata. Nu am de reproşat nimic nimănui. Returul abia a început."** Arbitri: Z. Ciev - I. Manole, C. Bălănescu.

UNIREA TOMNATIC - UNIREA PECIU NOU 1-0 (1-0. A marcat Iacobici (min.8). Arbitri: I. Mureşan - I. Muntean, C. Candet.

MODERN - UNIREA JIMBOLIA 4-1 (1-0). Au marcat: Văsâi (2) - 1 din 11 m., Vucingher, Stan, respectiv Matefi. VALENTIN EPURAN (preşedinte Modern):**"A fost un joc modest, care nu a creat nici un fel de probleme"** Arbitri: S. Altmayer - V. Moldovan, M. Bolgiu.

DACIA - OBILICI SÎNMARTINUL SÂRBESC 2-1 (2-1). Au marcat: Bungău şi Suboni, respectiv Săvoiu. VASILE IONUŢ (cpt. Dacia):**"În ansamblu meciul a fost bun, cursiv, ambele echipe şi-au văzut de joc, pe fondul unui arbitaj corect..."**

AURO FZB - ELBA 2-3 (1-2). Au marcat: Vlad (min.22), Toma (min.90 - din 11 m.), respectiv, Tufiş (min. 37 şi 40), Hausller (min. 85). TICĂ GORDUNA (antrenor Elba) :**"Vom aborda cu toată seriozitatea fiecare partidă din acest retur. Nu avem decât o singură alternativă - rămânerea în această divizie C."**

AZUR - SÎNNICOLAUL MARE 2-0 (0-0). A marcat Damaschin de două ori. VICTOR ŢIG (preşedinte Azur):**"Meciul nu a fost atât de uşor, precum pare. Am întâlnit o echipă ambiţioasă care s-a "bătut" (în mod sportiv) pentru a se agăţa măcar de un punct din cele puse în joc..."** Au arbitrat: I. Lazăr - I. Dorgoşan, D. Imirean (toţi din Lugoj).

DAN GÂRLEA

CLASAMENT

DACIA	16	13	3	0	40-6	29	+13
ELECTRICA	16	13	1	2	59-11	27	+11
ŞOIMII	16	10	3	1	23-7	27	+11
DETA	16	11	0	5	32-29	22	+6
SÎNMARTIN	16	9	0	6	37-29	20	+2
PECIU NOU	16	7	2	7	36-23	16	0
NĂDRAG	16	6	3	7	34-22	15	-1
MODERN	16	6	3	7	23-25	15	-1
AUTO F2B	16	6	3	7	22-25	15	-1
AZUR	16	7	1	8	24-29	15	-1
TEHNOL.	16	4	6	6	18-26	14	-2
ELBA	16	5	1	10	30-46	11	-5
TOMNATIC	16	5	0	11	31-24	10	-6
GIARMATA	16	4	1	11	26-44	9	-7
SÎNNIC.	16	4	1	11	21-44	9	-7
JIMBOLIA	16	2	0	14	16-82	4	-12

Etapa viitoare, sâmbătă 5 martie 1994 ora 11: AUTO F2B - AZUR, ELBA - DACIA, SÎNMARTINU - MODERN, JIMBOLIA - TOMNATIC, PECIU NOU - DETA, ELECTRICA - NĂDRAG, TEHNOLEMN - GIARMATA, ŞOIMII TEXTILA - SÎNNICOLAU.

BASCHET FEMININ - A

"U" TIMIŞOARA - RAPID BUCUREŞTI 64-66 (28-39)

Rar mi-a fost dat să văd un asemenea meci. Fiind cu miză, toată lumea a dorit o victorie a gazdelor, inclusiv arbitrii. Se pare însă că datorită valorii submediocre a echipei, condusă slab de către un cuplu gimnasto-baschetbalistic (Raicu Gönz), am rămas cam singuri. Numai aşa se explică faptul că timişorencele, în loc de pătrunderi, sau angajări ale pivotului, au preferat aruncări de trei puncte, reuşindu-le doar 6 din 23. Au fost totuşi câteva pătrunderi dar şi acelea executate în pas de vals, cu val de braţe. Lipsa la recuperare, aruncări din poziţii dezechilibrate, nenumărate pase la adversar şi indicaţii de pe margine de genul "apără, apără", mă îndreptăţesc la afirmaţia de mai sus. Pe de altă parte rapidistele, cu o echipă disciplinată, au jucat bine, conducând pe tot cuprinsul partidei cu excepţia min. 10 din repriza secundă când scorul a fost 45 - 45. În urma acestei înfrângeri, şansele timişorencelor de a rămâne în prima divizie s-au redus considerabil. Au arbitrat P. Bara (Tg. Mureş) şi M. Hurgoi (Cluj).

Au marcat: Radu 22, Sôlô-şi 18, Mihai 8, Nagy 6, Gal 5, Ardelean 3, Antal 2, respectiv Moldoveanu 17, Dinter 11, Tocală 10, Şeitcu 15, Cristea 9, Pascariu 4.

Celelalte rezultate: Sportul - Braşov 59 - 44, Tîrgovişte - Olimpia 84 - 57, "U" Cluj - Crişul 70 - 42, Arad - Voinţa 79 - 65, Vîlcea - Dej 71 - 64.

CLASAMENT

1. "U" Cluj	22	19	3	1623-1157	41
2. S.C. Arad	22	17	5	1676-1336	39
3. Braşov	22	16	6	1729-1372	38
4. Dej	22	12	10	1451-1489	34
5 Tîrgovişte	22	11	11	1535-1533	33
6. Sportul	22	11	11	1420-1414	33
7. Rapid	22	11	11	1447-1500	33
8. Rm. Vîlcea	22	10	12	1459-1516	32
9. Voinţa	22	7	15	1396-1514	29
10. Crişul	22	7	15	1341-1600	29
11. "U" Tim.	22	6	16	1382-1597	28

MIRCEA COSMA

MECDAF S.R.L.
TIMIŞOARA
anunţă intenţia de majorare a adaosului comercial maxim.

JUGOSLAVIA GROBARI, MAJSTORI...

(de la trimisul nostru special)

Într-adevăr susţinătorii Partizanului (Cioclii=Grobari) au cam avut dreptate. Alb-negrii sunt la această oră mai buni decât Zvezda lui Dragan Dzajici. În faţa a 40.000 de spectatori, pe stadionul J.N.A., Partizan a învins la limită, dar meritat, prin golul lui Branko Brnovici (min. 84) pe Steaua Roşie. E adevărat că oaspeţii au fost mai periculoşi în prima parte, ratând golul lui Ivici (12), Petkovici (29), Adzici (bară, 39) dar Partizan a stăpânit în totalitate repriza secundă, şi-a adus adversarul în postură de groggy şi "transversala" din lovitura liberă executată de Curovici n-a făcut decât să anunţe golul. Gol la care a "contribuit" decisiv portarul alb-roşilor, Milojevici, întârziind să boxeze balonul din faţa lui Brnovici.

A fostal 95-lea derby disputat între cele două echipe belgrădene şi i-a deschis Partizanului drumul spre un nou titlu. Zvezda a câştigat din alt punct de vedere. Reprezentanţi ai clubului A.C. Torino au fost prezenţi pe stadion pentru a-l achiziţiona, pentru viitorul sezon pe Ilija Ivici.

Următoarea confruntare a "veşnicilor rivali" va fi în 9 martie, în prima manşă a Cupei Iugoslaviei.

Au evoluat formaţiile:

PARTIZAN: Pandurovici - Mirkovici, Mijaljkovici, Vasiljevici, Gudelj, Brnovici, Nagy (Cermelj), Cirici, Curcici, Curovici, Milosevici.

ZVEZDA: Milojevici - Vidakovici, Bojovici, Stojkovski, Djorovici, Vasilijevici, Krstici, Ivici, Maslovar, Adzici (Drobnjak), Petkovici (Bandovici).

LIGA I A. Celelalte rezultate:

VOJVODINA - F.K. ZEMUN 5-0: Pantelici (10 penalty, 18), Bajcetici (14, 63), Vladan Lukici (55)

Eliminat: Pedrag Stankovici (ZEMUN) min. 49.

SPARTAK - O.F.K. BEOGRAD 1-0: Zlatko Radici (88)

BUDUCNOST - BECEJ 1-0: Pejkovici (53)

RADNICKI BG. - PROLETER 2-0: Paunovici (47), Isajlovici (89 penalty)

LIGA I B:

HAJDUK KULA - JASTREBAC NIŞ 2-1: Racici (18), Djedovici (33) - Rastoder (74)

SLOBODA - RUDAR 0-0

O.F.K. KIKINDA - RAD. ZEMUN 1-2: Pekez (35) - Vugnevici (27), Ciampara (41)

MOGREN - SUTJESKA 1-2: Tatar (90) - Rama (78), Mirkovici (84)

RADNICKI NIŞ - NAPREDAK 1-0: Bankovici (29) eliminat Ratkovici (Napredak) min. 86.

GABI MĂNOIU

PRVA A LIGA

PARTIZAN	16	11	3	2	31-11	25
C. ZVEZDA	16	8	4	4	35-15	20
VOJVODINA	16	6	4	6	28-22	16
ZEMUN	16	6	2	8	13-22	14
BUDUC.	16	5	3	8	12-22	13
SPARTAK	16	4	4	8	16-18	12
RADNICKI	16	3	5	8	13-15	11
PROLETER	16	5	1	10	19-27	11
O.F.K.	16	4	1	11	10-23	9
F.K. BECEJ	16	2	2	12	14-19	6

C-ARAD

VESTPETROM PECICA - PRIMA SANSĂ

Duminică 6.03.'94 se reia campionatul diviziei C Arad, odată cu disputarea primei etape a returului: Agroindustrial Curtici - CFR Arad, Mureşul Zădăreni - Vulturii Socodor, Crişana Sebiş - Crişul Chişineu Criş, F.C. Ineu - Telecom Arad, Victoria Nădlac - Unirea Şofronea, Indagrara Arad - Blănarul Arad, Vestpetrom Pecica - Şoimii Pâncota. Gloria Arad stă.

Partida Nădlac - Sebiş a fost omologată cu scorul de 3-0.

CLASAMENT

VESTPETR.	14	11	1	2	43-16	23	(+9)
INDAGRARA	14	9	0	5	50-23	18	(+2)
CFR ARAD	14	8	1	5	31-20	17	(+3)
CURTICI	14	8	1	5	26-20	17	(+5)
F.C. INEU	14	7	2	5	29-22	16	(+2)
ZĂDĂRENI	14	7	1	6	28-23	15	(+1)
SOCODOR	14	6	3	5	23-26	15	(-1)
GLORIA	14	6	1	7	21-23	13	(-1)
CH. CRIŞ	14	5	3	6	20-34	13	(-1)
BLĂNARUL	14	5	2	7	18-24	12	(-2)
NĂDLAC	14	5	2	7	24-39	12	(0)
PÂNCOTA	14	3	5	6	25-35	11	(-1)
SEBIŞ	14	4	2	8	21-31	10	(-2)
TELECOM	14	3	3	8	17-28	9	(-7)
ŞOFRONEA	14	3	3	8	21-37	9	(-7)

ELBA
TIMIŞOARA 1900
str. Gării nr. 1
SERV MARKETING
Tel.: 096/190446
Fax: 096/190062

Vă oferă la cele mai mici preţuri:
- corpuri de iluminat flourescente
- lămpi şi faruri auto
- candelabre, aplice, plafoniere, proiectoare, spoturi

prin magazinele proprii din:
- **piaţa Aurora (zona Dîmboviţa)**
- **centrul comercial Totalco**
- **sediul firmei, poarta II, tel 190040/200.**

Informaţii
telefon 190040, 190324/int. 445.

UNGARIA AZOIŢEI - 350.000 DM!

La sfârşitul acestei săptămâni se reia campionatul '93 - '94. După un sezon considerat de massmedia din Ungaria ca cel mai slab din istoria de peste 100 de ani a fotbalului din această ţară. Ungaria a ocupat locul 4 (din 5) în grupa preliminară pentru C.M. '94, iar reprezentantele din cupele europene au ieşit, în bloc, încă din primul tur. Excepţie - MTK, care "s-a strecurat" în turul 2. Mai mult, actuala lideră, VAC, a fost umilită cu un... 4-0 la Nicosia!

Datorită situaţiei financiare modeste, cluburile maghiare continuă să-şi vândă jucătorii care prind un sezon, cât-de-cât, bun, în Belgia, Franţa, Elveţia, dar, în general, în liga a II-a. Aceştia sunt înlocuiţi de "străniери" din România, Rusia, Ucraina, Serbia, Croaţia şi chiar... Zair. Cum e cazul lui Claude de la Vasas. Dintre cei peste 20 de români, ce mai apreciaţi sunt Pena (Csepel), Azoiţei (Pecs), Kulcsar şi Vancea (Bekescsaba), Goian, Răducu şi Radu (Debrecen).

O privire la clasamentul turului ne face să observăm că provincia domină Budapesta (7 echipe), care este reprezentată în primele 6 locuri doar de Ferencvaros şi Kispest (fostă Honved). Aceasta din urmă, campioana en-titre, îl are antrenor, de peste un an de zile, pe... finlandezul Marti Kuusela.

Campioana de toamnă VAC-Samsung, este reprezentanta unei mici localităţi de lângă Dunăre. Bekescsaba, care a ratat, în campionatul trecut, "la mustaţă", ieşirea în Europa, are şanse mărite să prindă podiumul. Cea mai mare surpriză, însă, este nou promovata Debrecen, echipă cu... 7 străini în formaţie, printre care şi băcăuanul Goian, considerat unul din cei mai buni libero din Ungaria!

Surprizele neplăcute sunt M.T.K., echipă înfiinţată în 1890, şi B.V.S.C.-Dreher, ultima antrenată de György Mezey...

Cota băimăreanului Azoiţei, achiziţionat în toamnă de Pecs pentru 2.000.000 Ft., a crescut foarte mult. Oferta unui club austriac a fost "blocată", de cei din Pecs, pentru care a marcat 6 goluri, cu suma de 20.000.000 Ft (aprox. 350.000 DM)!

Ultima oră: Clubul Videoton - Szekesfehervar, fost finalist al Cupei Cupelor, practic în pragul desfiinţării, a fost preluat (49 la sută din acţiuni) de concernul italian **Parmalat** - sponsorul echipei Parma. Deci, în loc de Videoton, Parmalat.

Prima etapă programează, deja, un mare derby: Vac - Kispest, meci care se va disputa în 5 martie, de la ora 12, şi va fi televizat.

ŞTEFAN MARTON

N.B. 1

VAC-SAMSUNG	15	9	5	1	34-14	23
BEKESCSABA	15	10	2	3	37-12	22
FERENCVAROS	15	9	3	3	27-13	21
BEBRECEN	15	8	3	4	23-17	19
KISPEST	15	7	4	4	33-19	18
RABA ETO	15	7	4	4	25-16	18
CSEPEL	15	7	4	4	21-27	18
UJPEST	15	6	3	6	22-19	15
PARMALAT	15	4	5	6	18-24	13
SIOFOK	15	4	5	6	18026	13
SOPRON	15	4	4	7	22-30	12
PECS	15	3	6	6	14-23	12
VASAS	15	4	3	8	19-23	11
M.T.K.	15	2	5	8	16-32	9
DREHER	15	2	5	8	14-33	9
SZOMBATHELY	15	2	3	10	14-29	7

TONYA BABEI ŞI NANCY A MOŞNEAGULUI...

Momentul "Lillehammer '94" m-a priponit mai mult ca de obicei în fața televizorului. De vină cred că este în primul rând dorul de zăpadă. O zăpadă pe care n-am mai văzut-o cam de vreo patru ani... eram la Sinaia și având parcă o premoniție, am luat totul la rând: Cota 1400, Vârful cu Dor... sigur, apoi Babele, pentru a întârzia ceva mai mult la Busteni, sub cablurile telecabinei, împreună cu pustiul meu, aflat la vârsta ABC-ului în schi, pe o pârtie unde riscurile accidentelor erau minime... Sinaia, cu pârtia de bob aflată într-o totală paragină, pustiită și cariată precum asfaltul de pe drumurile naționale, un adevărat infern pentru orice șofer, o pârtie părăsită de oricine și de orice, la baza căruia două boburi de antrenament, stinghere, mai aminteau cui dorea că a existat un moment numit Grenoble '68, când Panțuru și Neagoe aduceau țării noastre singura medalie olimpică în sportul alb...

În urmă cu o săptămână, am trecut din nou pe Valea Prahovei. Foarte puțină zăpadă... ici și colo, petice și maluri de gheață, începând de pe Valea Timișului... zăpada se retrăsese la altitudine, eventual de la 1400 m în sus... evident, cetele vesele de schiori, care altădată asaltau trenurile, începând de la Predeal, se împuținaseră simțitor... Cine-și mai poate permite, la prețurile absolut descurajante din ziua de azi? La Timișoara, patinoarul artificial a stat închis toată iarna. Iarnă care n-a prea fost.. dar parcă prea mult s-a exagerat

CÂINII LATRĂ, CARAVANA TRECE...

de Miki Junea

cu așteptarea unor temperaturi scăzute, pentru a se porni un patinoar... artificial?! Și uite cum, am mai pierdut un sezon în care, cel puțin, doi-trei copii ar fi putut, cât de cât, ieși la suprafață. Dar, poate că e mai important a fost conflictul handbalistic, de genul "Uite AEM-ul, nu-i AEM-ul", până la saturație...

Sigur că este foarte greu să facem comparații... Ne lipsesc termenii, atâta vreme cât ne prezentăm la asemenea competiții handicapați din start. Ce poți să ceri sănierilor sau boberilor, atâta timp cât ei concurează cu materiale vechi, necompetitive? Bun, sunt bani puțini. Dar Comitetul Olimpic a primit niște fonduri în valută, tocmai în scopul participării a Jocuri. Ei bine, bobul de concurs este vechi, sania de concurs la fel, în schimb, automobilele demnitarilor sunt din ce în ce mai noi. Deplasărilor acestora, absolut continuu, prin străinătate, li se adaugă cohorte întregi de băgători de seamă! Și atunci, începem să ne explicăm situația sporturilor de iarnă pe la noi. Ele rămân la nivelul de masă. Și cam atât.

Și mi-am mai amintit de Beatrice Hustiu (oare unde o mai fi și ce face acum?), alături de Peggy Flemming, asta pentru a face o trecere către Nancy Kerrigan, cred eu, cea mai frumoasă patinatoare a Olimpiadei. Și mai cred că Nancy are ceva din prestanța predecesoarei sale și chiar dacă n-a arătat-o, a fost apăsată de extraordinara tensiune creată de nenorocita poveste a rivalității sale cu Tonya Harding... oricum am lua-o, istoria constituie, prin doza de exhibiționism, un balast care n-ar fi avut ce căuta într-o întrecere aflată sub semnul olimpismului. Și iată cum, din spiritul de pace, care trebuie să domine Jocurile, s-a ajuns la evitări reciproce, acuze... bodyguarzi... sosiri în ziua antrenamentului, plecări imediat după concurs... Ce mai rămâne atunci din tradiționala festivitate de închidere, la care toți sportivii, brat la brat, campioni sau nu, salută publicul, sub semnul prieteniei, al prețuirii reciproce? Mai nimic. Sau, nu. Rămâne această poveste, ce-mi aduce aminte de "Fata babei și fata moșneagului", sau, mai bine spus, "Tonya babei și Nancy a moșneagului", să amintim mai mult și la infinit despre ranga ce lovește piciorul campioanei, în timp ce Oksana Baiul, această... hai să-i spunem... Gerda, reușește să-l smulgă pe Kay, adică medalia de aur din palatul Crăiesei... Cam așa se scrie istoria, la capătul căreia realizezi că, de fapt, ai rămas o ființă umană. Nu uitați de hohotele de plâns ale Oksanei, la aflarea rezultatului... Sunt cât se poate de sugestive.

Din păcate, la noi, luciul gheții este rar. Albul zăpezii și mai rar. Rămânem cu frumoasele povești și cu pildele lor. Și cu speranța că, din doi în doi ani, simpaticii urși polari, băutori sau nu de Coca-Cola, ne invită în peisajul mirific al sportului alb, dominat de cercurile olimpice. E ceva....

Defunctul URSS este încă la putere

În ochii noștri, până mai ieri, Norvegia era recea Scandinavie, țara vikingilor și a fiordurilor. Odată cu disputarea celei de-a XVII-a ediții a J.O. de iarnă, de la Lillehammer (24.000 locuitori, doar gazda din 1928 și '48, St. Moritz - Elveția, fiind mai mică), întreaga lume a învățat însă cum o țară mică (aprox. 4 milioane ocuitori) se poate mobiliza exemplar, cu mic cu mare, pentru organizarea ireproșabilă a unei olimpiade de vis, cea mai bună din istorie, după părerea președintelui C.I.O., Juan Antonio Samaranch. Într-o splendidă ambianță asigurată de norvegieni, niște împătimiți ai sportului, au fost 16 zile de adevărate regaluri ale zăpezii și gheții.

LILLEHAMMER '94

SCHI: Și totuși, europenii...

Cu toată victoria americană la coborâre (Moe), respectiv super - G (Dianne Roffe), schiul alpin și-a desemnat campionii dintre europeni. În pimul rând această excelentă Vreni Schneider (Elveția), prima schioare din istoria olimpiadelor care să obțină 3 medalii de aur. Manșa a doua, de excepție, a slalomului special, a adus-o în această postură, după un modest loc 5 la finele primei manșe. Dar mult mai spectaculoasă a fost revenirea starului italian Alberto Tomba, de pe 12 (după prima manșă) direct... în argint, în proba similară masculină. Cum a reușit, explică chiar "La Bomba" în persoană: **"În prima manșă am coborât cu schiurile vechi, și n-a mers. Într-a doua le-am schimbat cu cele noi, și acum îmi pot sărbători argintul cu o sticlă de vin."** De ce n-a fost aur, care atârnă la gâtul specialistului Thomas Stangassinger (unica victorie austriacă pe pârtiile de la Kvitfjeell), ne spun cei de la La Gazzetta dello Sport: **"Tomba e mult prea îndrăgostit de viață. Când conduci numai mașini nervoase și te distrezi până dimineața la 5, cu 10 femei în jur, e greu să mai te concentrezi la schi."** Marele erou a venit însă din Germania: Markus Wasmeier, aur la super-G și la slalomul uriaș. Și cum compatrioata sa Katja Seizinger a triumfat la coborâre, putem spune că marea lovitură în schiul alpin au dato nemții (3 medalii de aur), marile speranțe la multe medalii ale gazdelor rezumându-se la tripla pe podium (Kjus, Aamodt, Nilsen), cei drept unică în istorie, în combinata alpină (coborâre + slalom special).

La schi fond, a fost o afacere în 3 a femeilor (Rusia - 4 aur, cu Egorova dublă campioană, Italia - 2 aur, prin Di Centa, și Canada - 2 aur, prin Bedard), întrecerea masculină fiind dominată clar de gazde (4 aur - 3 argint - 2 bronz).

PATINAJ: Mult zgomot pentru mai nimic...

Când mass -media americană a întors pe toate fețele, de la 6 ianuarie încoace, celebrul caz Kerrigan, ne-am imaginat că lupta pentru aur la patinaj artistic se va da la cuțite între Tonya Harding (complice la agresarea rivalei sale) și Nancy Kerrigan. Ce au realizat NBC, CBS, ABC ș.a.m.d. a fost însă să-și asigure incredibila audiență de 100 de milioane de americani, la acest megaduel psihologic și pe gheață, care a asistat stupefiată la încoronarea ucrainiencei Oksana Baiul. Visul de aur al lui Kerrigan s-a topit în argint, iar cel al lui Harding în... locul 8. Capac la toate, concluzia finală a Federației Internaționale de Patinaj a fost că actualul sistem de punctare al patinatorilor este complet depășit, notele acordate de juriu nefiind expresia fidelă... a înfloriturilor de pe gheață. Fapt de care au profitat învingătorii, Alexei Urmanov, respectiv Oksana Baiul. Apreciind ca nereușit come-back-ul perechii britanice Christopher Dean-Jane Tovill, doar bronz (Le Figaro: "Torvill a apărut pe gheață ca o gospodină londoneză pregătită pentru nunta ginerelui său"), este evidentă supremația acelorași ruși în patinajul artistic, în probele de viteză marii performeri fiind norvegianul Johann Olav Koss (3 aur, două noi recorduri mondiale), americanca Bonnie Blair (aur la 500 m. și 1000 m., care adaugă victoriilor de la Calgary și Albertville) și echipierii Co-reei de Sud (4 medalii de aur).

Și am ajuns la hochei. La finele unui meci extraordinar, Suedia a fost încoronată pentru prima oară campioană olimpică. Iar învinsa sa, Canada, de 6 ori triumfătoare, și-a amintit cu nostalgie de ultimul titlu, obținut în 1952. 2 -2 după 60 de minute, tot atât după prelungiri, și reflexul magnific al portarului suedez Salo, la a 7-a serie de execuție a penalty-urilor, a fixat scorul final la 5 - 4. Dar unde a fost Rusia? În finala mică: 9 - 4 (!) cu Finlanda, și pentru prima oară din 1956 încoace fără vreo medalie, măcar de bronz!

NAGANO '98: orașul - gazdă al viitoarei Olimpiade de Iarnă, situat, la 175 km NV de Tokyo, în principala insulă japoneză, Honshu, și la o latitudine de doar 36,5 grade (cel mai apropiat de... tropice din întreaga istorie a JO de iarnă). După Sapporo'72, Japonia va fi pentru a doua oară gazdă a JO de iarnă. Unica problemă: zăpada insuficientă!

Aș încheia cu părerea de rău că excelenta pledoarie pentru sporturile de iarnă realizată de Cristian Topescu nu va ajunge la urechea fină a guvernanților noștri, care nu înțeleg că pentru a obține ceva (performanțe notabile și, implicit, numele României rostit de străini) trebuie mai întâi să ofere (bani și condiții de pregătire la nivelul secolului 20). Altfel, vom număra pe degetele unei mâini pe cei care știu că am fost și noi pe acolo. Căci, la Lillehammer, România n-a existat...

■ MIHAI COMȘULEA

CLASAMENT FINAL PE MEDALII

1. RUSIA	11	8	4	12. KAZAHSTAN	1	2	0
2. NORVEGIA	10	11	5	13. UCRAINA	1	0	1
3. GERMANIA	9	7	8	14. UZBEKISTAN	1	0	0
4. ITALIA	7	5	8	15. BELARUS	0	2	0
5. SUA	6	5	2	16. FINLANDA	0	1	5
6. COREEA S.	4	1	1	17. FRANȚA	0	1	4
7. CANADA	3	6	4	18. OLANDA	0	1	3
8. ELVEȚIA	3	4	2	19. CHINA	0	1	2
9. AUSTRIA	2	3	4	20. SLOVENIA	0	0	3
10. SUEDIA	2	1	0	21. ANGLIA	0	0	2
11. JAPONIA	1	2	2	22. AUSTRALIA	0	0	1

DE LA JULES RIMET LA JOAO HAVELANGE (DIN ISTORIA CAMPIONATELOR MONDIALE)

8 ANGLIA

La Congresul FIFA de la Roma, din august 1960, Anglia (totalizând 34 de voturi, față de 27 ale Germaniei) a obținut dreptul de organizare a ediției a 8-a a Cupei Mondiale.

S-au înscris 74 de țări, înregistrându-se însă numeroase retrageri, țările africane fiind nemulțumite, deoarece au fost repartizate, din nou, în grupe preliminare cu cele europene.

Preliminariile (disputate în perioada 1964-65) au fost destul de "calme", doar Iugoslavia (locul IV la ultimul Mondial) fiind eliminată de Franța. Făcând parte din grupa a IV-a, alături de Portugalia, Turcia și Ceho-Slovacia, echipa României și-a învins pe teren propriu toți adversarii, pierzând însă pe linie în deplasare (3-0 și 1-2 cu Turcia, 1-0 și 1-3 cu Ceho-Slovacia, 2-1 și 0-2 cu Portugalia), ocupând locul 3. S-a calificat Portugalia, formație axată pe scheletul lui Benfica, câștigătoare a Cupei Campionilor Europeni în 1961 și 1962.

Iată și lotul României, folosit în aceste jocuri: **Dan Coe, Ilie Greavu, Marin Andrei, Nicolae Georgescu, Ion Ionescu, Ion Motroc, Emil Dumitriu II, Teofil Codreanu** (toți de la Rapid București); **Corneliu Popa, Vasile Gergely, Ion Pîrcălab, Ion Nunweiller III** (toți de la Dinamo); **Mihai Ionescu, Mircea Dridea I, Alexandru Badea** (toți de la Petrolul); **Carol Haidu, Carol Creiniceanu, Sorin Avram, Bujor Hălmăgeanu** (toți de la Steaua); **Constantin Iancu** și **Viorel Mateianu** (ambii Progresul Buc.); **Iosif Lereter** (Știința Timișoara); **Alexandru Vasile** (Știința Cluj); **Mircea Sasu** (Minerul Baia Mare).

La 6 ianuarie 1966, la "Royal Garden Hotel" din Londra, sorții au decis componența celor 4 grupe ale turneului final:

GR. 1: Anglia, Uruguay, Franța, Mexic.
GR. 2: Argentina, RF Germania, Spania, Elveția.
GR. 3: Brazilia, Ungaria, Portugalia, Bulgaria.
GR. 4: Chile, URSS, Italia, RPD Coreeană.

La 11 iulie 1966, după o splendidă festivitate de deschidere, s-a disputat jocul Anglia - Uruguay. A fost o partidă modestă, gazdele evoluând demodat și ineficace, iar sud-americanii apărându-se supranumeric. Rezultat pe măsură: 0-0. Cele două echipe s-au calificat însă în sferturi, englezii reușind chiar să nu primească gol în jocurile din grupă.

La fel de ușor au pășit în faza următoare și formațiile RFG-ului și Argentinei, deși în grupă se afla campioana Europei, Spania lui Gento, Suarez, Ufarte, Iribar.

Bomba a explodat în grupa a 3-a, unde Portugalia (cu Eusebio splendid) și Ungaria (excelent condusă de Albert) au întrecut cu același scor (3-1) pe campioana mondială a ultimelor două ediții, favorita întrecerii, Brazilia. Pelé, după frumosul gol marcat din lovitură liberă în partida cu Bulgaria, a fost din nou victima unor atacuri violente, culminând cu cel al portughezului Morais, care l-a făcut să devină un simplu figurant pe gazonul din Manchester.

În fine, în ultima grupă, spectatorii din Middlesborough au asistat la "surpriza secolului", micuții nord-coreeni reușind să învingă și să elimine super-vedetele din "Il Calcio", în frunte cu Guarneri, Fachetti, Mazzola și Rivera, printr-ul gol rămas celebru în istoria fotbalului, semnat: Pak Du Ik. URSS-ul a acumulat maxim de puncte.

Sferturile au programat meciuri deosebit de spectaculoase. Germania a întrecut la scor Uruguay-ul, dar ultimele trei goluri au fost înscrise după eliminarea lui Troche și Silva, în urma unor faulturi dure comise de jucătorii sud-americani.

Gazdele au eliminat Argentina, la capătul unui joc umbrit de scene penibile, printr-un gol dubios (după unii, Hurst se afla în ofsaid) și după ce căpitanul argentinienilor, Rattin, a fost eliminat de arbitrul german Kreitlein.

HAPPY END !

URSS-ul (cu un super-Iașin) a învins Ungaria, iar portughezii au transpirat din greu, având nevoie și de două penalty-uri, în jocul cu nord-coreenii, după ce asiaticii, spre uluirea generală, conduceau cu 3-0 (!!) în min. 25. Eroul acestui meci a fost Eusebio, autor a 4 goluri.

Cele două semifinale au fost total diferite. Jocul dintre Germania și URSS a dezamăgit publicul, fiind plin de duritați și simulări, sub privirile îngăduitoare ale arbitrului italian Lo Bello. Iașin a fost din nou foarte bun, la germani remarcându-se jocul elegant prestat de Franz Beckenbauer.

A doua semifinală a fost și cel mai frumos joc al mondialului. Cu un portar în mare formă (Banks), cu Stiles, care l-a anihilat pe Eusebio, și cu Bobby Charlton (două goluri) strălucitor, Anglia a depășit, după multe emoții însă, frumoasa echipă a Portugaliei. Evoluția lusitanilor a fost încununată totuși cu medaliile de bronz, obținute după victoria în fața URSS-ului.

Finala, disputată pe celebrul Wembley, avea să fie cea mai controversată din istoria campionatelor mondiale. În ciuda numeroaselor ocazii, prima repriză s-a încheiat doar cu două goluri, câte unul în fiecare poartă: Haller (min. 12) și Hurst (min. 17). Repriza secundă, disputată pe ploaie, s-a încheiat tot la egalitate, prin golurile înscrise de Peters (min. 78) și Weber (min. 89), după un hent nesancționat al lui Schnellinger. Au urmat prelungirile. După zece minute, servit de Ball, Hurst a șutat sub transversală, mingea a revenit în teren, fiind scoasă în corner de Höttges. Arbitrul elvețian Dienst, după consultarea cu tușierul sovietic Bahramov (singurul care a văzut mingea în poartă) a acordat golul. A urmat apoi (min. 119) bomba aceluiași Hurst, de la 40 m și... 4-2. Astfel, Anglia lui Alf Ramsey (antrenorul "feilor albi") și-a văzut marele vis împlinit. Iată lotul campionilor mondiali: **Banks** (Leicester); **Cohen** (Fulham), **Wilson** (Everton); **Stiles, B. Charlton, Connelly** (toți de la Manchester Utd.); **J. Charlton** (Leeds); **Moore, Peters, Hurst** (toți de la West Ham), **Ball** (Blackpool); **Greaves** (Tottenham); **Hunt, Callaghan** (ambii Liverpool); **Paine** (Southampton).

S-au marcat 89 de goluri, în 32 de jocuri (2,78 per partidă).

Au asistat 1.614.677 de spectatori (50.458 per partidă).

Jocuirle au fost conduse de 25 de arbitri din 22 de țări (Anglia 3, RFG 2).

Golgeterul ediției a fost Eusebio (Portugalia), cu 9 goluri, urmat de Haller (Germania) cu 6 goluri și Beckenbauer (Germania), Bene (Ungaria), Hurst (Anglia) și Parkuian (URSS), toți cu 4 goluri.

REZULTATE TEHNICE

GRUPA I: Anglia - Uruguay 0-0; Franța - Mexic 1-1; Uruguay - Franța 2-1; Anglia - Mexic 2-0; Mexic - Uruguay 0-0; Anglia - Franța 2-0.
GRUPA II: RFG - Elveția 5-0; Argentina - Spania 2-1; Spania - Elveția 2-1; RFG - Argentina 0-0; Argentina - Elveția 2-0; RFG - Spania 2-1.
GRUPA III: Brazilia - Bulgaria 2-0; Portugalia - Ungaria 3-1; Ungaria - Brazilia 3-1; Portugalia - Bulgaria 3-0; Portugalia - Brazilia 3-1; Ungaria - Bulgaria 3-1.
GRUPA IV: URSS - RPD Coreeană 3-0; Italia - Chile 2-0; Chile - RPD Coreeană 1-1; URSS - Italia 1-0; RPD Coreeană - Italia 1-0; URSS - Chile 1-1.
SFERTURI: Anglia - Argentina 1-0; Portugalia - RPD Coreeană 5-3; URSS - Ungaria 2-1; RFG - Uruguay 4-0.
SEMIFINALE: RFG - URSS 2-1; Anglia - Portugalia 2-1.
LOCUL 3-4: Portugalia - URSS 2-1.
FINALA: Anglia - RFG 4-2 (după prelungiri)

EUSEBIO - PERLA DIN MOZAMBIC

- numele complet: Eusebio Da Silva Ferreira
- s-a născut la 25 ianuarie 1942, în localitatea Laurenco-Marques din Mozambic.
- a evoluat la Sporting Marques (1958-1961), Benfica Lisabona (1961-1975), Toronto (Canada, 1975); FC Montennery și Boston Tea Men (1975-1979, în SUA).
- câștigător de 11 ori al Campionatului portughez și de 5 ori al Cupei Portugaliei
- câștigător al CCE (1961 și 1962)
- câștigător al "Ghetei de aur" (1968 - 42 de goluri și 1973 - 40 goluri)
- 63 de selecții în naționala Portugaliei, 40 de goluri marcate
- socotit un "Pelé al Europei"
- câștigător al "Balonului de aur" în 1965; locul II în 1962 și 1966

INEDITE

■ Portarul echipei Mexicului, Antonio Carbajal, a evoluat pentru a cincea oară la un campionat Mondial, record absolut!

■ Înaintea începerii turneului final, "Zeița de Aur", care a fost expusă la Westminster Hall, a fost furată! După câteva zile, ea a fost găsită într-un parc din LOndra, de Pickles, câțelușul sergentului David Corbett.

■ Din momentul în care arbitrul întâlnirii Anglia-Argentina, germanul Rudolf Kreitlein, i-a arătat cartonașul roșu lui Rattin și până când căpitanul argentinienilor a binevoit să părăsească gazonul au trecut nu mai puțin de 7 minute!!

■ Golul al 4-lea al englezilor din finală a fost marcat în momentul în care pe teren se aflau câțiva spectatori, care au crezut că partida a luat sfârșit!

SPORT vest

● Anul IV Nr. 9 (112+1) ● 8-14 Martie
Apare marți ● 8 pagini ● 150 lei

■ MAGNET ■ MAGNET ■ MAGNET ■ MAGNET ■

FLAVIUS DOMIDE CÂŞTIGĂ PROCESUL CU UTA

prin sentința cu nr. 2445 / 94, clubul arădean este obligat să-i plătească 1.050.000 lei și 5.000 dolari !

POLI N-A JUCAT RĂU LA SIBIU, DAR CU UN SINGUR VARGA NU SE FACE PRIMĂVARĂ...

IONEL BÂRBOSU - OPRIT DE ARBITRU SĂ JOACE LA REȘIȚA

La telefon: LUCIAN POPESCU

"La Poli nu mi s-a dat nici o șansă"

Lucică alături de Joszef Verebes, antrenorul lui Raba Eto și al naționalei Ungariei

VOCEA PORUMBELULUI ÎMBÂRLIGAT

(nu intră fum fără zvon, nici Marius fără bilet)

● Stare de spirit contradictorie, sâmbătă, în vestiarele Gloriei, în pauza meciului cu cheferiștii timișoreni. Care conduceau cu 1-0. Iosif Riteș, proaspăt unsul președinte al reșițenilor, s-a apucat de fumat! Nu știu dacă din cauza nicotinei, era pământiu la față. Viki Roșca, în schimb, era zâmbitor! Sau are nervii tari, sau știe el ce știe. Ce m-a mirat însă pe mine e că la penalty-ul dictat pentru faultul lui Sîrb la Bălean, o anumită parte a (era să zic a presei) tribunei a strigat: "**Hoții ! Hoții !**". Da' eu zic că Gloria a întors rezultatu' pentru că Riteș și-a schimbat locu'. În prima repriză, a stat pe bancă - și i-a mers rău -, iar în a doua, a stat în spatele porții, pe locul lui Marius Popescu - și i-a mers bine... ● Marius Popescu a stat în tribună. Și și-a luat bilet! O fi știut și el ceva, din moment ce și eu am auzit zvonu' că **s-a** dat ordin, de **sus**, să nu fie lăsat să intre pe gratis, pe la vestiare?!? ● Mă bucur pentru "Popică". Am eu așa o slăbiciune pentru el. Că-i un răzvrătit și un non-conformist ca și mandea. Și "Popică" le-a arătat celor din Valea Domanului ce-i aia valoare. În timp ce băieții lui Cuzmanovici erau mitraliați la Baia Mare... Da' eu, acu', îl rog pe boss-u' Bocșei, Puiuțu Mischie, să-i dea o primă grasă lui "Popică" al meu! Că omu-i dator. Trebe să-i repare Dacia lu' Robi Benczik. C-a avut ghinion când a împrumutat-o, și acu-i cam șifonată. ● Da' Robi nu-i prea supărat pe "Popică". Că și el îl simpatizează. Da-i tare supărat pe Zah. Pe care tocmă' l-a adus de le Bocșa. Vorba vine, l-a adus, că de văzut, nu l-a văzut decât când l-a plătit. La venire. Acum singurul care-l vede pe Zah e "giornalista" Paul Bocșanu, în a cărui trupă de rummy a intrat ex...-bocșanul... La Anina se iau 200.000 pe lună. La rummy s-ar putea să se ia mai mult și, în plus, ești scutit și de blatu' pe navetă. ● Da' să vă zic una și de celălalt Popa. Cel de la UTA, Ionuț. Ce-a pierdut UTA acasă, cu Cluju', a câștigat Telecom Arad, la Ineu. Cum, o să mă întrebați. Vă spun imediat. Ionuț Popa, antrenor la UTA, dă permanent sfaturi competente și utile celor de la Telecom Arad! Și știți de ce? Nu că vrea să-l imite pe Gigi Borugă! Nu!! Speră ca în acest fel să i se monteze acasă, în sfârșit, un telefon...

■ **ION GOLUMBU**

P.S. Despre Poli, nimic. Mi-a furat toate subiectele Max. Din pagina a doua, jos...

"POPICĂ" REVITALIZEAZĂ SPERANȚELE BOCȘENILOR

EMBARGO PENTRU MARIUS POPESCU LA GLORIA

ÎN SPANIA, MARCEL SABOU A MARCAT ...DEGEABA

ÎNTRE CEZAR ŞI MĂGAR

(TOP ŞI ANTI TOP)

1.**GHEORGHE POPA.** Rezolvând numeroasele faze periculoase la poarta sa, apărând şi penaltyul executat de Stănică, "Popică" a fost principalul artizan al victoriei boşenilor la Turnu-Severin. După cele 6 goluri încasate la Baia - Mare, probabil că întreg staff-ul CSMR-ului, îşi roade acum unghiile, după renunţarea la serviciile bravului portar.

2.**TITI VARGA.** "Piticul" rămâne în continuare "uriaşul" lui Poli, scuturând pentru a zecea oară, în acest sezon, plasa porţii adverse.

3.**LUCIAN POPESCU.** Noul vârf al lui Raba Eto a punctat din nou, de două ori, duminică, în campionat. Şi când te gândeşti că la alb - violeţi, un fundaş a marcat aproape jumătate din golurile echipei...

4.**HELMUTH DUCKADAM.** Este al doilea portar prezent în partea superioară a topului nostru. În dificilul joc cu Astra, veşnic tânărul goal-keeper, şi-a arătat din nou clasa.

212.**UTA.** Punctele agonisite, cu atâta trudă, în tur, sunt risipite cu seninătate, acum. Să fie de vină pregătirea din iarnă? Sau neglijenţa? Sau... Oricum, de 180 de minute, "Signora" nu mai găseşte drumul spre gol.

...662.**ŞTEFAN DABI.** Un alt cavaler al fluierului (oare mai merită să-i spunem aşa?) şi-a dat în petec. Conducătorul partidei Gloria - CFR, a reuşit să enerveze pe toată lumea. FRF-ul mai are, oare, răbdare?

...1967.**CSM REŞIŢA.** Ce se mai poate spune după acest "croşeu" recepţionat, în plină figură, de "rosso-neri"? Oare la fiecare început de sezon, formaţiei din Valea Domanului, îi lipseşte câte o astfel de sincopă? Oricum, 1-10 cu Maramureşul, în două jocuri, este cel puţin penibil.

URECHEA IULITĂ

VICTOR ROŞCA (antrenor Gloria Reşiţa): **"Noi am dat trei jucători la Poli, în schimb ei au cedat patru la CFR, să vină să ne facă probleme în prima etapă!"**

JEAN GAVRILĂ (antrenor Inter Sibiu), după partida Inter-Poli: **"Fantastic acest Varga! De câte ori ne prinde, ne taxează!"**

STELIAN ANGHEL (vicepreşedinte Poli), după acelaşi meci: **"La al doilea gol al sibienilor, am crezut că fac cu nervii."**

"COCO" DUMITRESCU (director tehnic UTA), după meciul UTA - "U": **"Aştia suntem, atât putem."**

PAUL BOCŞANU (ziarist din Reşiţa), după aflarea rezultatului Baia Mare - CSMR, 6: **"În tur, la Reşiţa, ne-a bătut Frunză, acum în retur, Ghinda. Ne bat tot felul de produse forestiere!"**

IOSIF GAVAI (antrenor secund "U" Cluj): **"cred că la Timişoara puţini mai ţin minte că eu am început fotbalul acolo..."**

MARIUS POPESCU (expreşedinte Gloria Reşiţa): **"Eu, dacă eram conducător la Poli, niciodecum nu renunţam la Andreaş în favoarea lui Cioroianu"**

DUCU MOGOŞANU (Radio Craiova), comentând, la radio, partida Drobeta - Metalul Boşa: **"Singurul lucru pe care nu l-am văzut pe teren şi nu mar fi mirat dacă l-aş fi văzut a fost un elefant"**

REMUS CÂMPEANU (observator A.J.F. Arad, fost arbitru): **"La noi, la A.J.F., sunt mai mulţi observatori decât arbitri"**

■ **BUGS BUNNY**

TOT CE APARE ÎN ACEST COLŢ POATE FI FOLOSIT ÎMPOTRIVA CELUI CARE DECLARĂ

ROBI BENCZIK: **"Eu, la Anina, mă descurc cu 0,3 la sută din fondul de salarii al Regiei Huilei, care este în jur de un miliard. Nu înţeleg cum CFR Timişoara nu se descurcă din moment ce fondul de salarii al Regionalei este mult mai mare. Să nu pomenesc că legea permite alocarea a 1,7 la sută din fondul de salarii pentru sport sau cultură!"**

FĂRĂ ANESTEZIE

POLI ÎNCEPE SERIA CONFRUNTĂRILOR CU GARDA DESCHISĂ

Încet, încet, divizia naţională îşi intră în ritm. Forţele se reaşează, chiar dacă răsturnări radicale nu se întrevăd. Status-quo-ul din frunte nu se clinteşte şi este posibil ca Steaua şi Dinamo să deţină, în această ordine, primele două locuri, la sfârşitul campionatului. Lupta se mai dă pentru al doilea loc de UEFA. La subsol, apele se tulbură, în continuare brăilenii risipesc un punct care înseamnă mare lucru pentru Rapid dar este un mare pas înapoi pentru Dacia, care ajunge la -5, la fel ca şi Poli. Craiova cea mică lasă şi ea un punct găzarilor şi coboară la -6. Cât despre Sportul, să spunem doar că oltenii le-au legat o piatră de gât şi i-au aruncat, să înoate, în Dâmboviţa.

Strategic vorbind, ar fi fost momentul ca timişorenii să ia puţină distanţă faţă de "zona roşie". Un punct de la Sibiu, cuplat cu o victorie supra studenţilor bucureşteni, în etapa de miercuri, ar fi limpezit puţin lucrurile şi ar mai fi umplut puţin butelia de oxigen. Oricum, meciul de la Timişoara, cu Sportul, se anunţă a fi pe viaţă şi pe moarte. Băieţii lui Andone îşi joacă una din ultimele cărţi, înainte de a se consola cu matinee de sâmbătă. Pentru Poli va fi un meci mult mai greu decât cel cu UTA, pentru simplul fapt că bucureştenii se vor apăra în unsprezece şi vor strica tot ceea ce se poate strica în joc.

Analizând programul meciurilor viitoare, se observă cu uşurinţă că timişorenii vor începe o serie de foc. După Sportul, la Timişoara vor veni Dinamo, Steaua, Bistriţa, Petrolul şi Rapid. Nu va exista nici un meci de relaxare, în timp ce deplasările de la Brăila, Craiova (Electroputere), Galaţi sau Piatra Neamţ vor fi tot atâtea pugilate cu garda deschisă. Fiecare punct câştigat pe terenul unei contracandidate înseamnă, automat, două - în diferenţă directă - aşa că miza este enormă.

Dacă ne mai uităm puţin şi în curtea vecinilor, vedem că arădenii şi-au dezamăgit din nou suporterii, îndepărtându-şi teoreticele şanse de UEFA pe care acel +2 le oferea. Echipa lui Coco Dumitrecu pornise fulminant în toamnă, dar ceea ce s-a întâmplat la clubul arădean demonstrează clar că banii sunt cei care dirijează şi motivează performanţa sportivă. După ce a învins echipele din fruntea clasamentului şi după ce toată lumea se obişnuise cu ideea că la Arad nu se pot scoate puncte, colegii lui Coraş au început să facă cadouri bistriţenilor (este adevărat, aici a avut o contribuţie şi arbitrul), craiovenilor, şi acum clujenilor. UTA a risipit cu nonşalanţă tot ceea ce a acumulat pe terenuri străine şi a început acest miniretur cu o echipă obosită, blazată şi demotivată. Se pare că doar Sibiul şi Universitatea Craiova vor putea ţine pasul cu departamentele bucureştene. Deşi au trecut prin mari greutăţi şi deşi clubul îşi caută încă, o organizare eficientă, studenţii craioveni par a fi singura echipă din provincie capabilă să se impună în zonele înalte ale campionatului. Dar mai sunt totuşi unsprezece etape şi vom vedea ce se va mai întâmpla. Campionatul se joacă.

■ **IOAN DORIN VOINEA**

MECDAF S.R.L. Timişoara

având un colectiv cu o bogată experienţă

vă oferă prin:

- **DEPOZITUL EN GROS din Splaiul Galaţi nr. 1 tel. 096/138660**
- **Magazinul AUTOSERV, Piaţa Unirii nr. 5, tel. 096/133681**

PIESE, MATERIALE ŞI ACCESORII AUTO:

- **elemente caroserie, repere mecanice şi electrice pentru autoturisme DACIA şi OLTCIT;**
- **lichid frână Dacia şi Oltcit şi universal compatibil;**
- **uleiuri din gama CARRIER;**
- **antigel concentrat;**
- **acumulatori;**
- **chituri, masticuri, chit stropit, antifon, grund etc.;**
- **vopsele sintetice şi metalizate, indigene şi import;**
- **soluţii de etanşare şi lipire import, verificate în atelierele de service;**
- **filtre de motorină, ulei şi aer pentru autoturisme import;**
- **scule şi dispozitive marca BLACK & DECKER.**

NOU! ANVELOPE GOODYEAR 155/13, ŞI PARBRIZE DACIA SUB PREŢUL PIEŢEI!

Produsele se oferă din stoc sau la comandă în condiţii deosebit de avantajoase.

ÎNTREBAREA CARE VINE MARŢI

Va scăpa POLI de retrogradare fără punct cucerit în deplasare?

REPLAY

Vrând-nevrând, rămân la subiectul Poli. Deşi mam cam săturat şi eu şi, probabil, şi dumneavoastră. Să nu mă înţelegeţi greşit. Nu mam săturat de Poli, ca echipă, ca simbol. Ci de modul de a privi şi cântări lucrurile a celor de la echipă, de lipsa lor de toleranţă faţă de orice opinie potrivnică părerilor lor. Faţă de orice atitudine critică privitoare la acţiunile lor. Nu sau obişnuit încă, după 4 ani, cu gândul că, fiind persoane publice, sunt supuşi dezbaterii publice. Şi, prin intermediul presei, supuşi unor aprecieri mai mult sau mai puţin corecte, cărora le pot veni însă în întâmpinare cu contra-argumente. Cei de la Poli (de fapt, nu numai ei, ci în general, persoanele noastre publice digeră greu publicitatea, când are tentă critică) evită sistematic - am mai spus-o - dialogul, dreptul la replică, demolarea eventualelor aprecieri şi considerente eronate, care-i vizează.

Mam săturat să tot aud, pe la colţuri: "Max ăsta le ştie pe toate! De ce nu vine el să antreze sau să conducă pe Poli?" Păi, prieteni mei albi, astai treaba voastră, dar faceţi-o cumsecade. Sau, dacă nu puteţi pentru că în mod obiectiv nu se poate - admit şi această ipoteză - atunci explicaţi-ne de ce. Ştiu şi eu cât e de dificilă această anarhică perioadă de tranziţie. Dar aştept, împreună cu toţi cei care mai sunt pentru Poli, pentru sport în general, aştept un răspuns la toate întrebările sau criticile care vă vizează. Şi vam mai spus-o şi, de altfel , în adâncul conştiinţei voastre, o ştiţi prea bine; sunt întrebări sau critici bine intenţionate, iar situaţiile la care se referă sunt reale. De ce, atunci, evitaţi să răspundeţi pe şleau, deschis, şi în schimb apelaţi mereu la lozinca cu manevra ca presa să sprijine echipa. De acord, să o sprijine, dar nu necondiţionat. Ci ca rod al unei colaborări transparente cu clubul.

● Pe această idee, a sprijinului echipei de către presă, sa marşat şi la ultima conferinţă de presă de la Poli. Să vedem însă care este viziunea celor de la club asupra materializării acestui sprijin. Mai corect spus, ce ar trebui să facă presa:

1) N-ar trebui să dea notă mică arbitrului Lică şi nici să se lege de tuşierul Donţu. Ma ales că, citâm: "singurul ziar de specialitate din ţară", Gazeta Sporturilor, îi notează pe amândoi cu 8.

OBSERVAŢII: a) Ştiţi că eu am istovit din greu, la începuturile acestei rubrici, să "replayez" enormităţile debitate în acest ziar "de specialitate" , să demonstrez (dacă mai era nevoie) că este orientat după mentalităţi desuete (sper), adică după principiul "dacă te muşcă un câine, nu da cu piciorul în el, până nu vezi cine-i stăpânul", adică mai bine nu supărăm pe nimeni ca să iasă cazarea, masa şi transportul pe gratis, să ne rămână aşadar diurna în buzunar, baş că unele mici atenţii. Şi de la gazde, şi de la oaspeţi (care sâmbăta viitoare vor fi gazde), şi de la ... (Na, cam făcut o frază în stilul lui Miki Junea: când ajungi cu cititul la un punct, nu mai ţii minte cum era la început...)

b) A fost dar pentru toţi cei prezenţi la meci că arbitrul Lică a dat 10-15 la sută pentru gazde, iar tuşierul Donţu nu l-a văzut, chipurile, de vreo trei ori pe Kovacs în ofsaiduri sesizabile de la gară. De altfel, noi am subliniat, prin intermediul lui Roby Benczik, meritele lui Stelică Anghel în această privinţă.

2) N-ar trebui să se dea note mici jucătorilor şi în special lui Contra, care e tânăr şi debutant, şi lui Cioroianu, care de altfel a ajuns în gura lumii şi intră, drept urmare, inhibat în teren.

OBSERVAŢii: a) Chiar "singurul ziar de specialitate" scria că Ungur l-a întors pe Contra pe toate feţele. Şi Ungur, zău, este la ora actuală un jucător nepregătit fizic corespunzător. Pe de altă parte, Contra a urcat mult prea puţin în atac, pentru un fundaş lateral. A, că are suficiente circumstanţe atenuante, fiind debutant şi încă într-un meci cu asemenea miză, şi că am întrezărit suficiente calităţi, este la fel de adevărat. Cum la fel de adevărat este că poate fi "încurajat" cu o notă mai mare. Numai că ştim cu toţii nenumărate cazuri de jucători tineri "încurajaţi", care apoi şi-au luat-o în cap şi s-au terminat urgent.

b) Cioroianu a intrat singur şi de mult în gura lumii, datorită nesiguranţei în joc şi multiplelor gafe nepermise unui ultim apărător. În puţinele partide bune, Cioroianu a fost notat ca atare şi apreciat şi în analiza jocului, deci nimeni nu are nimic cu el.

c) În definitiv, avem de-a face cu jucători profesionişti şi nu trebuie să le bibilească presa moralul, mai ales dacă ne gândim la locul din clasament şi spectacolul oferit (?) pe teren.

Domnilor dragi, bag sama că 'mneavostră vreţi o presă gen "Drapelul Roşu": toată lumea nota 10 şi arbitrul de zahăr, la victorie, şi toţi nota 4 şi arbitrul porc, la înfrângere. V-anunţ că înainte de-a ajunge la a face concesii neadevărului, de dragul de-a ne pune bine cu fitecine, vom desfiinţa ziarul. Ca să ne putem privi fără să clipim unii pe alţii, în ochi. Redactori şi chibiţi. (În plus, ar fi fost aşa, o impolitеţe, o lipsă de bun simţ faţă de arădeni, care ne citesc şi ei, dacă am fi măsluit realitatea).

● Am fost urecheaţi, părinteşte, evident, la aceeaşi conferinţă de presă, pentru că am folosit tot felul de insinuări şi paranteze vizavi de penaltyul din min. 83. Ba am fost foarte clari şi am spus că a fost un penalty controversat, acordat la un fault mai degrabă obţinut de vulpoiul Vlaicu decât comis de Grad, pe caseta video văzându-se că a fost fault în interiorul careului. Numai că se pare că cei de la Poli sunt suficient de complexaţi la ora asta, pentru a vedea peste tot insinuări, puncte-puncte şi paranteze.

● Costică Ştefănescu ne-a avertizat că nu vom vedea partide spectaculoase, ci joc la rezultat. Că nici nu se poate cere un joc deosebit la o echipă cu 3 debutanţi şi alţi 2-3 jucători cu puţine meciuri în prima divizie. De acord, ştim asta, acceptăm, am subliniat şi noi aspectul, numai să vedem cel puţin muncă şi dăruire pe teren (cu UTA am văzut). Şi să iasă şi rezultatele. Deşi antrenorul ne-a pus în gardă că s-ar putea ca din seria de 4 jocuri, cu Dinamo (acasă), Electroputere (d), Steaua (a) şi Oţelul (d), serie care începe peste două etape, să nu vedem nici un punct. Suntem în gardă, fie şi-aşa, numai să ne scoatem pârleala în celelalte meciuri.

● Stelian "Bilă" Anghel caută oameni cu bani pentru club. Ca acţionari. Dar nu cu 18 milioane pe 6 luni, cât oferă cei 2 aduşi de Nicolae Secoşan (care sunt şi acum dispuşi la afacere), ci cu 1-2 miliarde. Corect. Numai că aşa ceva e mai greu. Ce-ai zice însă Bilă, de mai mulţi din ăştia cu 18 milioane, care, aduna-ţi, să ajungă la miliardele alea? Putem da un anunţ în "Vest SPORT" în sensul ăsta. Pe gratis.

MAX

REPLAY

■ MAGNET ■
S.R.L.
General manager
RICHARD ANDRESS
vest SPORT

Str.Paris nr 2A Timişoara
tel. 096/190656
Director onorific:
MARCEL TOLCEA

Redactor şef:
DUKI POPOVICI

Colectivul redacţional:
RADU SUCIU, SANDU USUSAN, OVIDIU PĂCURARIU, PETRU FUCHS, MIHAI COMŞULEA, SILVIU FLORESCU.

Colaboratori permanenţi:
BEBE GRIGORE, ŞTEFAN MARTON, DORU SUBA, GHIŢĂ OCHIŞOR, HORST SZEIBERT, MIRCEA COSMA, RAUL SPILLER, DAN GÂRLEA, BRANKO VUIN, DRAGAN NIKOLIĆ, DUŠAN KOLAŠINAC, GABI MĂNOIU.

Reporteri speciali:
IOAN-DORIN VOINEA, NELU SERE, LUCIAN GHEORGHIU, IONEL BOLOG

Tehnoredactare computerizată:
ZADITROM S.R.L. TIMIŞOARA

Tipar off-set:
"HELICON" BANAT S.A.

LA 13 MINUTE DE FERICIRE...

INTER Sibiu - POLI Timişoara 2-1(1-0)

Stadion Inter, teren bun, timp frumos, spectaori 3.000.
Arbitri: I. Crăciunescu (Rm. Vilcea) - P. Abrudan (Cluj), I. Coţ (Ploieşti)
Observatori: Gabi Balint (Bucureşti)
INTER: Ritli - L. Cotora - M. Stănescu, Tălvan, Glăvan - Zotincă, Lazăr, Mărgărit, R. Niculescu - Vaşii, Cătălin Popa (66, Maier).
Antrenor Jean Gavrilă
Pe bancă: I. Cotora, Chioar, C. Szeghedi, M. Szeghedi
POLI: Almăşan 7 - Cioroianu 7 - Varga 7, Macavei 5,5, Bătrânu 7, Contra 6 - Contescu 6, Manole 6,5, Velcea 6,5 (77, Rosenblum), Vlaicu 6,5 - Kovacs 7 (82, Marcă).
Antrenor: Costică Ştefănescu.
Pe bancă: Ţurcaş, Trandu, Marcu.
Au marcat: 1-0, Cătălin Popa (45), care a speculat o nesincronizare a apărării timişorene; 1-1 Varga (48) şutând senzaţional din lovitură liberă de la 25 de metri, mingea ricoşând din bară în plasă; 2-1 Lazăr (77), care a reluat mingea respinsă în faţă de Almăşan după pătrunderea impetuoasă a lui Maier.

Aşa cum era de aşteptat. Poli a avut o misiune dificilă la Sibiu, în faţa unei echipe mult mai valoroase, motivate şi de cei +4 la adevăr care le permit visul la Cupa UEFA. Cu toate acestea, echipa a dovedit mai multă potenţă faţă de meciul cu UTA, dar rămâne în continuare deficitară în ofensivă. În afara golului, singura acţiune periculoasă a fost irosită de Kovacs.

Apărarea s-a descurcat bine, cu excepţia a două-trei gafe care ar fi putut face ca meciul să fi fost jucat de mult. Jocul lui Cioroianu, ca de altfel al întregii echipe, a fost în creştere, dar lipsa unor jucători experimentaţi, precum şi foarte buna organizare în teren a adversarilor, au privato pe Poli de obţinerea primului punct în deplasare, în acest campionat. Oricum, echipa n-a arătat la nivelul locului pe care-l ocupă în clasament, dar cu Sportul este nevoie de acţiuni ofensive mult mai consistente. Ceea ce la Sibiu, timişorenilor le-a lipsit total.

■ **SILVIU FLORESCU**

MINUTUL '91

JEAN GAVRILĂ (antrenor Inter): M-am temut foarte mult de Poli Timişoara, pentru că ştiam că are mare nevoie de puncte şi nu va ceda uşor. Jocul a fost destul de echilibrat, dar noi am dominat mai mult şi am reuşit să înscriem, spre final, golul victoriei. Timişoara s-a apărat bine, dar mai are de lucru, mai ales în privinţa marcajului.

Rep: Înclinaţi să credeţi că Poli se va salva?

J.G.: Absolut. Timişoara este o echipă de divizie naţională din toate punctele de vedere! Antrenori, conducere, jucători...

COSTICĂ ŞTEFĂNESCU (antrnor Poli): Cu toate că am întâlnit o echipă redutabilă, ne-am pus mari speranţe într-un rezultat de egalitate, pe care am fost foarte aproape de a-l obţine. Dar gafăm nepermis de uşor în momente decisive. Mă refer la primul gol şi la alte faze fixe, când, deşi am avut timp să ne aşezăm, numai şansa nea salvat.

Rep: Faţă de meciul cu UTA, Poli a fost azi mai legată în joc, mai omogenă...

C.S.: Într-adevăr, echipa a dovedit mai multă prospeţime în joc şi eram convins că se va întâmpla aşa, deoarece noi am calculat greşit startul campionatului, în sensul creării unei prospetimi adecvate.

Rep: Ce va fi miercuri cu Sportul?

C.S.:Cu Sportul, nu ne putem permite să pierdem vreun punct. Dacă azi am fost avantajaţi de jocul rezultatelor, miercuri va trebui să ne impun propria noastră valoare.

Reprezentanţa
OLTCIT - DACIA SERVICE
TIMIŞOARA 2 VEST
Calea Şagului 201
Vinde ÎNTREAGA GAMĂ de autoturisme DACIA
inclusiv vopsite în culori metalizate!
● Informaţii la secretariatul unităţii sau la tel: 153417 sau 156773

CELELALTE REZULTATE

ELECTROPUTERE - PETROLUL 0-0. Eliminat: Naicu (Electroputere - min. 54)
DACIA BRĂILA - RAPID 0-0.
CEAHLĂUL - FC FARUL 1-0: Sălăjean (47).
FC BRAŞOV - GLORIA 1-0: M. Ivan (5).
SPORTUL STUD. - UNIV. CRAIOVA 0-1: Călin (82).
DINAMO - PROGRESUL 2-0: C. Pană (69 - penalty), M. Savu (85).
STEAUA - OŢELUL 2-1: I. Dumitrescu (64), Prodan (66) - Prodan (70 - autogol).

TOTUL DINTR-O PRIVIRE:

- 5 victorii ale gazdelor, 3 rezultate de egalitate, o victorie a osapeţilor.
- s-au marcat 11 goluri (8 gazdele, 3 oaspeţii)
- s-a acordat un penalty, în favoarea gazdelor, transformat.
- s-a dictat o eliminare.

ETAPA VIITOARE (MIERCURI, 9 MARTIE):

Univ. Craiova - Dacia Brăila; Rapid - Dinamo; Progresul - Electroputere; Ceahlăul - UTA; "U" Cluj - Inter Sibiu; "Poli"-Sportul Stud.; Oţelul - FC Braşov; Petrolul - Steaua; FC Farul - Gloria Bistriţa.

MAI NIMIC, LA NIMIC

UTA - "U" CLUJ 0-0

Stadion UTA, timp frumos, teren foarte bun, spectatori 6.000.
Arbitri: Gh. Constantin (Rm. Vilcea) - Fl. Marcu (Oradea), I Dumitrică (Craiova)
Observator: I. Bonini (Bucureşti)
Cartonaşe galbene: L. Paul, Falub.
UTA: Pap 6 - R. George (cpt) 7 - Szell 6, Dronca 6 - Stupar6 - Boloş 6 (75, Plisca), Mutică 7, Ţârlea 6 (63, Mitu), Coraş 6 - Ungur 6, Târţău 7.
Antrenor: Ionuţ Popa.
Pe bancă: Ivan, Nini, Slave.
"U" CLUJ: Iasko - Necula - Gherman, Falub, Pojar (cpt) - Szabo, Zanc, Dican, L. Paul (46, Dobrotă) - Şandru, Predatu.
Antrenor: Dan Anca.
Pe bancă: Colgeac, M. Rus, Ciornei, Sima.

De această dată gazdelor le-a lipsit aplombul şi hotărârea în joc, etalate cu o etapă în urmă, la Timişoara. Absenţa lui Grad din formaţie a dereglat puţin aşezarea în teren a echipei, jucătorii arădeni fiind nevoiţi să se abată puţin de la lecţia însuşită cu multă trudă în tur. Chiar dacă debutul partidei s-a dovedit a fi unul liniştit, acesta se animă puţin după bara lui Târţău, la o centrare a lui Ungur.

După pauză aspectul meciului a rămas acelaşi, cu ratări de partea gazdelor şi cu joc defensiv lipsit de orizont al oaspeţilor. Echipa clujeană mi s-a părut tare anemică, venită parcă la Arad să încerce marea cu degatul. Predatu, un fel fe Robinson Crusoe, izolat între apărătorii adverşi, nu a reuşit mare lucru. O singură dată a centrat bine, dar R. Szabo a irosit cea mai mare ocazie de gol a oaspeţilor, şutând în afară din interiorul careului mare.

Nici introducerea lui Plisca şi Mitu nu a schimbat datele problemei, ei complăcându-se în mediocritatea echipei.

Despre arbitraj putem spune că a fost în nota jocului, Gh. Constantin trecând cu vederea un fault în careu al lui R. George asupra lui Dican.Partida s-a încheiat cu un rezultat puţin previzibil înaintea disputării ei, dar după jocul prestat de cele două echipe nu putea fi altul.

MINUTUL '91

SORIN BAGIU (preşedinte "U" Cluj): "Sunt bucuros de punctul obţinut astăzi la Arad. Am avut multe absenţe în echipă. Aşteptăm încrezători partidele de miercuri, în campionat, şi de sâmbătă, în Cupă, cu Gloria Bistriţa. Arbitraj bun, fair-play în tribune."

IONUŢ POPA (antrenor UTA:"Am prins unul din cele mai slabe jocuri ale echipei noastre. Ne-am creat 5-6 ocazii de gol, ratate însă cu uşurinţă. Astăzi nu ne-a ieşit nimic. S-a văzut în joc absenţa lui Ţucudean. Prin accidentarea lui Grad am fost nevoiţi să modificam puţin organizarea jocului echipei noastre."

■ **OVIDIU PĂCURARIU**

NU-I VESTIARU' SEIF DE BANCĂ

● Agenţii noştri semnalează o bruscă şi neaşteptată revenire în Timişoara: ROMICĂ TRIFAN. Fostul jucător al CFR-ului şi al Reşiţei, acum cetăţean german, a venit ca reprezentant al unei firme (germane bineînţeles) de management sportiv. Păzea Florin Iacob, nu mai eşti singur!

● Frumos gestul vicepreşedintelui lui FC Poli, la întoarcerea de la Sibiu, de a lua în autocarul care aducea echipa la Timişoara grupul de suporteri alb-violeţi: 12 băieţi şi 3 fete, sub comanda lui Elicopter, care încearcă să-şi corecteze corigenţa din prima etapă, din meciul cu UTA. Pe vremea când Anghel era jucător la Poli, galeria se întorcea din deplasare cu ... trenuri speciale. Oricum, sâmbătă, pe lângă înghesuiala din clasament, jucătorii de la Poli au suferit şi de înghesuială... de autocar.

● Senzaţie (neplăcută pentru timişoreni), sâmbătă la vestiare, înaintea începerii partidei Gloria Reşiţa - CFR Timişoara. Arbitrul Ploieştean Ştefan Dabi i-a interzis lui Ionel Bărbosu să intre pe teren motivând că viza medicală a ex-polistului este neclară şi nu se distinge data! Penibil!!

● Observaotrul federal de la meciul Inter Sibiu - Poli, Gabi Balint a avut-o ca asistentă pe cântăreaţa de muzică uşoară, laureată a festivalului de la Mamaia, Carmen Trandafir. Nu vă gândiţi la prostii. Diferenţa dintre cei doi este 12 ani. Deşi...

● Din surse demne de încredere, am primit un mesaj ultra secret prin care suntem asiguraţi că AJF Arad şi colonelul Selejan au cedat presiunilor (Vest Sportului?). Începând cu etapa viitoare, jocurile diviziei C - Arad se vor desfăşura sâmbătă dimineaţa!

● După ce la Timişoara, după meciul cu Poli, antrenorul clujean Dan Anca a refuzat să dea vrea o declaraţie, şi după meciul cu UTA a ocolit orice dialog. Dl. Anca nu ştie probabil că pentru noi sunt suficiente câteva "da"-uri şi "nu"-uri pentru a scoate un flash frumos...

● Ion Crăciunescu, în momentul când se va deplasa în Germania, pentru a arbitra returul partidei de Cupa UEFA, Karlsruhe - Boavista Porto. Agentul nostru racolat din colonia română a oraşului german a subtilizat un proces verbal de la o şedinţă a conducerii clubului gazdă, în care se specifică expre că de protocolul arbitrului român se va ocupa... românul Florin Icobescu. Ex-portar la CFR Timişoara!

● După ce n-a reuşit să stăpânească debandada din teren la meciul Gloria - CFR, arbitrul Şt. Dabi l-a tolerat şi pe agentul nostru din Govândari. Deşi a folosit acelaşi travesti de câine bălan cu care a apărut fotografiat în ziar alături de Marius Popescu.

● Conflictele de muncă din RAT Timişoara se răsfrâng şi asupra echipei pe care această regie o patronează: Electrica. O parte dintre fotbalişti au primit deja preaviz de intrare în şomaj.Mai mult, antrenorul de copii Maşcovescu s-a transferat la FC Poli. Cu copii cu tot!

AGENTURA

CLASAMENT D.N.

	TOTAL							PENALTY-uri				ACASĂ					AFARĂ				
								în favoare		împotriva											
								Total	Marc	Total	Marc										
STEAUA	23	16	5	2	36-9	37	+13	3	3	0	0	12	10	2	0	23-3	11	6	3	2	13-6
DINAMO	23	13	4	6	46-24	30	+6	5	4	5	5	12	11	0	1	35-10	11	2	4	5	11-14
UNIV. CRAIOVA	23	11	6	6	41-30	28	+6	4	4	4	3	11	8	1	2	23-8	12	3	5	4	18-22
INTER SIBIU	23	10	6	7	31-28	26	+4	5	4	4	2	11	9	2	0	23-7	12	1	4	7	8-21
PROGRESUL	23	11	3	9	34-24	25	+1	4	3	7	4	12	8	2	2	24-9	11	3	1	7	10-15
PETROLUL	23	10	5	8	24-19	25	+1	6	5	0	0	12	9	2	1	17-2	11	1	3	7	7-17
FC BRAŞOV	23	11	3	9	25-25	25	+1	3	3	2	2	12	9	1	2	18-4	11	2	2	7	7-21
GLORIA	23	10	3	10	36-31	23	-1	2	1	4	4	12	9	1	2	26-7	11	1	2	8	10-24
FC FARUL	23	9	5	9	31-28	23	+1	1	1	2	1	11	6	3	2	22-10	12	3	2	7	9-18
UTA	23	8	7	8	20-28	23	+1	5	5	7	7	11	7	4	0	13-5	12	1	3	8	7-23
RAPID	23	9	4	10	21-25	22	0	6	2	3	3	11	7	2	2	14-7	12	2	2	8	7-18
"U" CLUJ	23	6	8	9	27-30	20	-2	2	2	4	1	11	6	3	2	21-12	12	0	5	7	6-18
OŢELUL	23	8	4	11	23-33	20	-4	1	1	4	4	12	7	4	1	19-9	11	1	0	10	4-24
DACIA BRĂILA	23	7	5	11	25-31	19	-5	6	5	4	4	12	7	4	1	18-7	11	0	1	10	7-24
CEAHLĂUL	23	7	5	11	18-32	19	-3	9	6	2	2	11	6	3	2	14-10	12	1	2	9	4-22
ELECTROPUTERE	23	6	6	11	18-25	18	-6	3	3	5	5	12	5	5	2	16-9	11	1	1	9	2-16
"POLI"	23	8	1	14	23-38	17	-5	3	3	4	3	11	8	1	2	19-8	12	0	0	12	4-30
SPORTUL STUD.	23	5	4	14	16-35	14	-8	2	2	9	6	11	4	2	5	10-11	12	1	2	9	6-24

DEPARTE DE AŞTEPTĂRI...

... dacă ne gândim că Gloria nu-şi prea punea, în tur probleme la meciurile de acasă, iar C.F.R.-ul venea întărît cu patru "nume" noi din divizia naţională. ● Gazdele, în continuare în căutare de formulă, au legat destul de greu şi în prima repriză n-au avut nici o situaţie serioasă de a marca. ● Timişorenii, în aceiaşi primă parte, s-au "aşezat" mai bine, au ieşit frumos, dar cele două vârfuri au irosit prea uşor destule mingi utile. ● Oaspeţii, în repriza a doua, au jucat însă prea timid, retrăgându-se exagerat, în jurul lui Andreaş care a jucat, practic, lipit de Urai. ● Ce a stricat însă acest derby bănăţean a fost arbitrajul. Ezitând să scoată cartonaşele când se impunea, centralul Dabi a scăpat jocul din mână, nereuşind apoi să iasă onorabil din tot soiul de scene penibile, cu busculade şi intrări de antrenori pe teren. Tuşierii au greşit şi ei, dar mai ales T. Baroianu a cam "înţepenit" cu steagul sus când, în repriza a doua, C.F.R.-ul încerca să contraatace...

PETRU FUCHS

GLORIA Reşiţa - CFR Timişoara 2-1(0-1)

Stadion Gloria, timp frumos, teren acceptabil, spectatori 2000.
Arbitri: Şt. Dabi - T. Baroianu (ambii Ploieşti), M. Munteanu (Bucureşti).
Cartonaşe galbene: Tuluc, Diaconescu, Strb, Simcelescu.
GLORIA: Vlădoi (cpt.) - Pătru - BĂLEAN, Mitar, Tuluc (78, Brici) - Dacica, Dincă (30, Beloia), CHIŞ, VECHE - Ciornei, Furdui.
C.F.R.: Urai - Andreaş - Diaconescu, Himciuschi, Ivan, Strb (85, Gligorovici) - OTIMAN (85, Simedru), Kocsisan, O. POPESCU - Simcelescu, P. Narcis.
Au marcat: 0-1, O. POPESCU (min. 25), la un corner executat de Otiman, apărarea gazdelor fiind "blocată" de un luft al lui Simcelescu; 1-1, VECHE (min. 50), şut la colţul lung, după o pasă a lui Furdui; 2-1, CIORNEI (min. 65), din penalty, acordat la un fault al lui Strb asupra lui Bălean.
JUCĂTORUL MECIULUI: CHIŞ.

FOOTBALL news

■ LADISLAU IVAN a avut, din nou, ghinion. S-a accidentat puţin înaintea partidei U.T.A. - "U" Cluj., Din acest motiv arădenii l-au avut în poartă pe **Atila Pap**.

■ NICĂ VECHE a fost legitimat, în extremis, de Gloria Reşiţa şi, astfel, sâmbătă a debutat în divizia A. În schimb, reşiţenii l-au cedat pe Tavi Rus la Vega Caransebeş. Se pare însă că masivul atacant reşiţean nu vrea să semneze pentru echipa lui Costică Rădulescu.

■ REMUS STEOP, antrenorul secund şi, totodată, liberoul din prima etapă a U.M.T.-ului, s-a lăsat de fotbal!

■ CRISTIAN BIRO, alt component al echipei lui Ghiţă Chimiuc, a părăsit lotul timişorenilor şi a plecat în... Belgia!

■ MARIUS GRAD nu a evoluat la U.T.A. în etapa de sâmbătă, deoarece are piciorul în gips. Se speră în recuperarea lui pentru meciul de miercuri de la Piatra Neamţ.

■ GIUSZY ZSIZSIK, fundaşul Gloriei Reşiţa, a urmărit sâmbătă evoluţia echipei sale din tribună. Neagreat, se pare, de conducerea Gloriei, va încerca un transfer la Cugirul lui Gabi Biro. Robi Benczik l-ar dori la Anina, dar nu poate oferi prima de instalare cu care, în ultimul timp, ne-au obişnuit "puşcaşii".

RUDOTELU' SĂPTĂMÂNII

Săptămâna trecută, înaintea partidei U.T.A. - "U" Cluj, în birourile clubului arădean a avut loc următorul dialog: GIGI BORUGĂ (către vicepreşedintele U.T.A.-ei, Dorin Vătran): **Dle. Vătran, vă rog să-mi daţi două bilete de favoare pentru meciul cu Clujul."**

DORIN VĂTRAN: **"Îţi dau, deşi tu ştii bine că noi trăim din încasări!"**

GIGI BORUGĂ: **"Dacă voi mi-aţi fi plătit tot cé-mi datoraţi, cumpăram abonamente pentru tot stadionul!"**

C-TIMIŞ

Electrica continuă cu "surprizele"

ELECTRICA - LAMINORUL NĂDRAG 2-2 (0-0)

Au marcat: Brînzei (51), Mureşan (66) - Românu (52), Ploscaru (62). Cu o formaţie improvizată (Lajoş, Florescu, Zamfirescu - suspendaţi, Sorescu şi Rotariu - accidentaţi, Volosciuc şi Ritter - stagiu militar), Electrica nu a reuşit decât un egal cu harnica şi talentata echipă din Nădrag, diminuându-şi astfel şansele de a fi în frunte... ILIE ROTARIU (antrenor Electrica): **"Rezultatul, reflectă improvizaţiile din echipă. Nu cred că totul este deja pierdut..."** NELU BÎNEA (antrenor Laminorul): **"Consider că scorul este echitabil. Ne-am mobilizat exemplar în faţa unei echipe cu... nume. Apreciez calitatea arbitrajului."** Arbitri: M. Petcu - V. Moldovan, M. Bolgiu.

AUTO FZB - AZUR 2-0 (1-0). Au marcat: Mihai (36), Todea (83). RADU SUCIU (antrenor Azur): **"A fost un meci echilibrat, dar golurile le-am primit din greşeli de portar..."** Au arbitrat: M. Boboc - Fl. Lup, I. Juravle.

ELBA - DACIA 0-4 (0-4). Au marcat: Faimoc (14), Suboni (16 şi 38), Duţu (26). TICĂ GORDUNA (antrenor ELBA): **"Ne-a învins o echipă bună, în schimb am fi putut marca şi noi..."** Arbitri: Gh. Stănescu - L. Roşoga, I. Munteanu.

ŞOIMII TEXTILA - UNIREA SÎNNICOLAUL MARE 2-1 (1-1). Pentru timişoreni au marcat Kovacs şi Brînduşa. FLORIN MIEREA (antrenor Şoimii Textila): **"Am întâlnit o formaţie foarte ambiţioasă, care ne-a creat suficiente probleme, dar până la urmă a ieşit bine..."** Arbitri: M. Haneş - C. Costea, Alex. Onaca.

TEHNOLEMN - GIARMATA 3-1 (2-0). Au marcat: Bledea (3 şi 12 din 11 m), Heller (60) - A.D. Albu (74). VASILE FINTA (cpt. Tehnolemn): **"A fost un meci de angajament, noi am avut câştig de cauză şi datorită bunei pregătiri fizice. Apreciez maniera de arbitraj..."** Arbitri: I. Popa Uţă - T. Pîrlea, P. Pecarov.

UNIREA JIMBOLIA - UNIREA TOMNATIC 3-0 (0-0). Au marcat: Vîrlan (66), Feier (69 şi 87). Meci al orgoliilor de strictă vecinătate din care a ieşit la suprafaţă spectacolul, nu însă şi modificări mari în clasament. Au arbitrat: I. Korek - M. Pleşa, I. Râmniceanu.

OBILICI SÎNMARTINU SÎRBESC - MODERN 2-0 (0-0). A marcat: Malac (55 şi 88). ALEXANDRU SUBA (antrenor Obilici): **"Nu a fost un meci uşor, ne-a trebuit multă mobilizare pentru a câştiga."** VALENTIN EPURAN (preşedinte Modern): **"Băieţii noştri nu numai că au rezistat presiunii gazdelor, dar, deseori, au pus în pericol apărarea adversă. Asta nu face decât să mă bucure...:** Arbitri: C. Bălănescu - C. Macău, I. Canea.

UNIREA PECIU NOU - FURNIRUL DETA 2-1 (2-0). Au marcat: Bălăuţă (10), Mureşan (35) - Cuvejdean (88). LAURENŢIU GRĂDINARU (observator): **"Apreciez sportivitatea cu care au abordat întâlnirea cele două combatante, exemplul lor ar trebui urmat şi de altele..."** Arbitri: Gh. Cutean - I. Popa, C. Candet.

DAN GÂRLEA

CLASAMENT

DACIA	17	14	3	0	44-6	31 +15
ŞOIMII	17	11	3	1	25-8	29 +11
ELECTRICA	17	13	2	2	61-13	28 +10
SÎNMARTIN	17	10	0	6	39-29	22 +2
DETA	17	11	0	6	33-31	22 +6
PECIU NOU	17	8	2	7	38-24	18 0
AUTO F.Z.B.	17	7	3	7	24-25	17 -1
NĂDRAG	17	6	4	7	36-24	16 0
TEHNOLEMN	17	5	6	6	21-27	16 -2
MODERN	17	6	3	8	23-27	15 -1
AZUR	17	7	1	9	24-31	15 -1
ELBA	17	5	1	11	30-50	11 -7
TOMNATIC	17	5	0	12	31-27	10 -6
GIARMATA	17	4	1	12	27-47	9 -7
SÎNNICOLAU	17	4	1	12	22-46	9 -7
JIMBOLIA	17	3	0	14	19-82	6 -12

Etapa viitoare, sâmbătă 12.03.1994, ora 11: AZUR - ŞOIMII, SÎNNICOLAU - TEHNOLEMN, GIARMATA - ELECTRICA, NĂDRAG - PECIU NOU, DETA - JIMBOLIA, TOMNATIC - SÎNMARTIN, MODERN - ELBA, DACIA - AUTO F.Z.B.

CLASAMENT A II

FC MARAM.	18	12	3	3	5629	27 +9
UNIREA	18	12	3	3	40-18	27 +7
GLORIA	18	9	5	4	34-17	23 +3
CSM REŞIŢA	18	11	1	6	32-22	23 +7
FC BIHOR	18	9	4	5	29-14	22 +2
TRACTORUL	18	10	1	7	28-20	21 +5
JIUL PETR.	18	7	4	7	24-21	18 -2
ICIM	18	6	6	6	22-24	18 -2
CFR CLUJ	18	7	4	7	26-29	18 0
GAZ METAN	18	7	3	8	19-20	17 +1
CFR TIMIŞ	18	5	6	7	17-20	16 -2
CORVINUL	18	7	2	9	21-26	16 0
JIUL C.	18	7	1	10	24-36	15 -3
METROM	18	5	4	9	16-21	14 -2
ARMĂTURA	18	6	2	10	22-33	14 -4
PHOENIX	18	5	2	11	16-30	12 -6
FC DROBETA	18	5	2	11	18-39	12 -8
METALUL	18	3	5	10	14-39	11 -5

CELELALTE REZULTATE

CFR CLUJ - PHOENIX 1-0: Piroska (65).
FC BIHOR - CORVINUL 2-0: Erdei (57), V. Pop (89).
JIUL CRAIOVA - METROM 2-0: Florescu (60), Zaharia (67).
JIUL PETROŞANI - TRACTORUL 3-1: Şurbulescu (58), Dodu (60), Mangalagiu (84) - Bodor (49).
FC DROBETA - MET. BOCŞA 0-1: Decuseară (16). Stănică (FC Drobeta) a ratat un penalty în min. 78.
ICIM - ARMĂTURA 0-0.
UNIREA A.I. - GZ METAN 2-0: Ursu (26), Gaşoltan (51). Acelaşi Caşoltan a ratat un penalty în min. 25.
FC MARAMUREŞ - CSM REŞIŢA 6-0: Ghindă (35, 67, 68); Oană (55, 70, 90)

ETAPA VIITOARE (sâmbătă, 12 martie):

CFR Timiş. - ICIM; Phoenix - Gloria; CSM Reşiţa - CFR Cluj; Metrom - FC Maramureş; Gaz Metan - FC Bihor; Corvinul - Jiul Craiova; Tractorul - Unirea A.I.; Metalul Bocşa - Jiul Petroşani; Armătura - FC Drobeta.

TOTUL DINTR-O PRIVIRE:

- 7 victorii ale gazdelor, un rezultat de egalitate şi o victorie a oaspeţilor;
- s-au marcat 21 de goluri (18 gazdele, 3 oaspeţii);
- s-au acordat 3 penalty-uri, toate în favoarea gazdelor, 2 ratate;
- s-a dictat o eliminare (R. Sandu, de la CSM Reşiţa - min. 50).

REZULTATE A I

Chimia Rm. Vâlcea - Rocar Buc. 1-1; Polit. Iaşi - Callatis 2-0; Faur Buc - Portul C-ţa 1-1; Steaua Mizil - Constr. Iaşi 5-0; Acord Focşani - ASA Tg. Mureş 1-0; FC Argeş - Gl. Buzău 3-1; Foresta Fălticeni - FC Selena 2-1; Bucovina Suceava - Met. Plopeni 0-1; Fl. Moreni - GL. Galaţi 1-0.

În clasament: 1. FC Argeş 30 p. (39-11); 2. Acord Focşani 22 p. (31-15); 3. Steaua Mizil 21 p. (22-14) ... 16. Foresta 14 p. (20-33); 17. Rocar 14 p. (13-26); 18. Gloria Galaţi 12 p. (25-40).

T~SHIRT COMPANY

SOC. ROMÂNO-GERMANĂ S.R.L.
1900 TIMIŞOARA, STR. PARIS NR.2A
TEL/FAX 096/ 190656 - 096/ 190128

Cea mai mare ofertă de tricouri din România

Vindem en gros T' SHIRT - uri imprimate cu adaos zero la sută.

Prestăm servicii imprimerie textilă, cu modelul clientului, sau cu modelele firmei, pe orice suport textil.

MAGNET

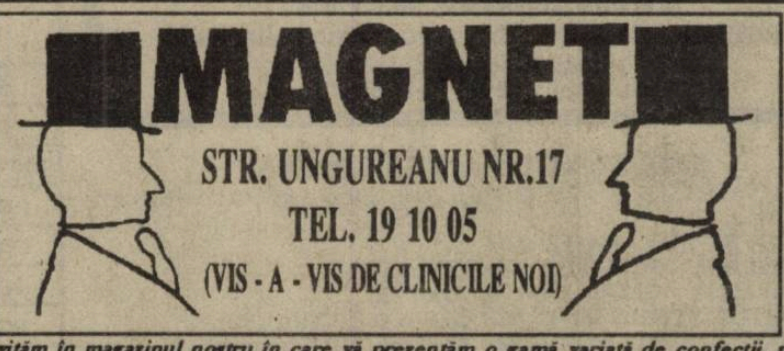

STR. UNGUREANU NR.17
TEL. 19 10 05
(VIS - A - VIS DE CLINICILE NOI)

Vă invităm în magazinul nostru în care vă prezentăm o gamă variată de confecţii, pentru femei şi bărbaţi, din ţară şi import, la preţuri avantajoase:

- rochii de gală şi de seară - unicate - ultima modă (combinaţii din dantelă, mătase naturală, catifea, taft)
- pulovere cu broderie spartă
- costume femei din stofă de lână
- bluze "PIERRE GARDIN"
- pardesie şi baloane moderne
- cămăşi bărbăteşti, de sezon şi de gală, import Italia
- pantaloni bărbăteşti, diferite culori
- cizme (femei şi bărbaţi) din piele
- parfumuri, import Franţa
- cosmetice din import şi indigene ("FARMEC" şi "COLGATE")
- pantofi import Franţa

ORAR ZILNIC 11 - 18.

ETAPA RĂFUIELILOR ARĂDENE...

DUCKADAM SALVEAZĂ VICTORIA

CPL ARAD - ASTRA ARAD 1-0 (1-0).

Stadion CPL, timp bun, timp frumos, spectatori 400.
Arbitri: V. Ciurescu - M. Todericiu, D. Herţeg (Arad).
Cartonaşe galbene: Molnar, Tătaru, M. Petcuţ.
CPL ARAD: DUCKADAM - Csordaş - Şulea, M. Petcuţ, Dronca - TĂTARU, Molnar (cpt.), Csipkar (61, Dănciulescu), Erdei (70, G. Corneş) - I. PETCUŢ, Cr. Avrum.
ASTRA ARAD: Sim - CR. TEACĂ - Gh. Teaci, BODEA, Blajovici - Bugariu, BARNA (85, Unc), Voinea, Iancu (cpt.) - Pantea (60, Copaci), Ştefăligă.
A marcat: I. Petcuţ (7), cu un şut din afara careului mare, mingea, în traiectoria ei, intâlnind piciorul unui apărător.
JUCĂTORUL MECIULUI: DUCKADAM.

● Echipa gazdă pornea favorită în această partidă, dacă ţinem seama de maturitatea în joc a majorităţii componenţilor ei. Surprinzător, dar cei care au avut iniţiativa au fost oaspeţii. ● După gol, CPL-ul şi-a apărat cu strășnicie avantajul, iar Duckadam a salvat de două ori la marile ocazii ale lui Bodea şi Copaci. ● Cu toate că a avut mai mult iniţiativa în joc, Astra a părăsit şi de această dată terenul învinsă, deoarece în fotbal contează doar golurile. Impresia artistică contează doar la patinaj artistic.

■ **OVIDIU PĂCURARIU**

ŞAPTE GOLURI ŞI... ATÂT...

MOTORUL ARAD - ARIS ARAD 4-3 (1-0)

Stadion Motorul, teren bun, timp frumos, spectatori 100.
Arbitri: D. Ghiorgiu (Aiud) - N. Cîrnaţ (Mihalţ), I. Marinca (Alba Iulia).
Cartonaş galben: Cristea.
MOTORUL: Ţapoş - ADOLF - Pogonici (70, Costea), Dehelean, Aslău - Solip, Bulzan, Labu, Cristea - DOLHA, Sinescu (78, Novac).
ARIS: Grozav - Gabor - Burtea, Stredie, Pîrvu (46, Pupăză) - SUCIU, Abrudean, Vlătănescu, Măduş (46, Ardelean) - Sandu, BURESCU.
Au marcat: 1-0, Adolf (35) - reluare cu capul din 6 m; 2-0, Dolha (50) - direct din corner; 3-0, Aslău (57) - singur în careu, trimiţând cu capul sub bară; 4-0, Dolha (64), după ce i-a suflat mingea lui Stredie; 4-1, Suciu (70) - din lovitură de la 11 m; 4-2, Suciu (77) - şut sec de la 6 m; 4-3, Sandu (86) - reluare în plasă, după ce Ţapoş respinsese mingea.
JUCĂTORUL MECIULUI: DOLHA.

● Meci obişnuit din familia divizionarelor B arădene. ● Cel puţin publicul, atât cât a fost, s-a delectat cu cele şapte goluri marcate. ● În min. 10, la scorul de 0-0, Grozav a apărat un penalty executat de Sinescu. În acel minut, meciul părea foarte serios. ● După partidă, toată lumea a plecat mulţumită spre casă...

■ **SILVIU FLORESCU**

CLASAMENT B.IV

DEJ	21	13	5	3	61-10	31 +9
SALONTA	21	12	2	7	32-28	26 +6
MOTRU	21	10	4	7	46-25	24 +4
REGHIN	21	10	3	8	41-20	23 +1
VULTURII	21	10	3	8	34-22	23 +1
ANINA	21	9	4	8	28-26	22 +2
ZALĂU	21	8	5	8	29-24	21 -1
CAVNIC	21	10	1	10	23-28	21 -1
VOIVOZI	21	10	1	10	27-33	21 -1
CPL	21	8	5	8	19-25	21 -1
ARSENAL	21	9	2	10	27-26	20 0
OLIMPIA	21	9	2	10	22-31	20 0
ARIS	21	10	0	11	29-38	20 0
EL-MUREŞ	21	9	2	10	26-36	20 0
UMT	21	8	3	10	27-32	19 -1
MOTORUL	21	9	1	11	31-45	19 -3
SOMEŞUL	21	8	2	11	31-41	18 -4
ASTRA	21	8	2	11	18-32	18 -2
LIPOVA	21	7	3	11	28-39	17 -3
CAREI	21	5	6	10	20-38	16 -6

MINICRONICĂ SUBIECTIVĂ

SUNT GRELE DEPLASĂRILE DIN B!

ŞOIMII LIPOVA - UMT 0-0

GHIŢĂ CHIMIUC (antrenor UMT): **"N-am jucat senzaţional, dar ne-am apărat bine. Echipa a avut destulă prospeţime şi cred că totul se datorează faptului că am renunţat la cantonamente. În faţă, deşi am avut şi două ocazii, era greu să facem ceva, având în vedere că am făcut deplasarea... în Divizia B. Foarte bine, de la noi, au jucat Artimon, Banu, Recelescu şi Guţă. Am folosit formaţia: Guţă - Artimon - Avram, Corcoveanu, Miclea - Banu, Solomon, Bruca - Vasco (80, Paleacu), Bochiş (60, Radu)".**

■ **D.P.**

CELELALTE REZULTATE

Laminorul Zalău - Minerul Cavnic 1-0; Victoria Carei - Unirea Dej 0-0; Vulturii Lugoj - Avântul Reghin 2-0; Minerul Voivozi - Electromureş 3-0 (neprezentare); Olimpia Satu Mare - Minerul Motru 1-3; Olimpia Salonta - Someşul Satu Mare 1-0; Minerul Anina - Arsenal Reşiţa 2-0.

Etapa viitoare (duminică, 13 martie):

Someşul - Cavnic; Dej - Zalău; Reghin - Carei; Salonta - Anina; Electromureş - Motorul; Astra - Voivozi; Aris - Vulturii; Motru - CPL; UMT - Olimpia SM; Arsenal - Şoimii

POST SPORT PILOVE LUCIAN POPESCU

"La Poli nu mi s-a dat nici o şansă"

Rep: Lucian Popescu, în vară, la Poli, s-au pus mari speranţe în tine. Mai ales că ai fost golgeterul absolut al diviziei B - jucând la Lugoj - cu 36 de goluri marcate. Totuşi n-ai confirmat...

L.P.: La Poli n-aveam cum să confirm, pentru că nu mi s-a dat nici o şansă. Două meciuri la antrenorul Chimiuc şi încă unul la Ştefănescu, nu înseamnă şansă acordată. Şansă de exemplu i se acordă lui Kovacs. Să nu credeţi că am ceva cu el. Dimpotrivă îi doresc succes...

Rep: N-a fost cumva vorba de lipsă de pregătire, având în vedere că te-ai alăturat lotului de la Poli în ultima clipă, cu câteva zile înaintea începerii campionatului?

L.P.: Eu m-am pregătit în vară. Poate mi-a lipsit acomodarea cu echipa. Dar au fost şi alţii şi exemple sunt destule, care azi au semnat şi mâine au jucat.

Rep: Să înţeleg că nu te-au agreat antrenorii?

L.P.: Nu-mi permit să spun aşa ceva. În schimb îi dau crezare dlui Florin Iacob, care m-a convins că Poli, în situaţia în care a ajuns, nu-şi mai permite experienţe cu jucători tineri.

Rep: Te contrazic. La Poli, la ora actuală, joacă fotbalişti tineri, unii mai tineri ca tine, şi insist pentru că, într-o discuţie cu Ghiţă Chimiuc, el mă asigura că, dacă rămânea la echipă, sigur eram titular. Deci, ai ceva de reproşat cuplului Ştefănescu - Dobândă?

L.P.: Poate, la vremea când au renunţat la mine, eram destul de nemulţumit. Dar, cum e în viaţă, orice rău are şi un bine. Binele pentru mine s-a numit profesorul Vasile Gaboraş, care tot timpul a fost alături de mine, încurajându-mă în momentele cele mai grele.

Rep: Binele pentru tine, până la urmă, este că eşti profesionist în prima ligă maghiară, La Raba Eto, echipă care "trage" la Cupele Europene!

L.P.: Sigur, această schimbare de mediu, o datorez managerului meu Florin Iacob, care, în loc de Gloria Reşiţa, unde a vrut să mă dea Poli, m-a dus la probe la actuala mea echipă.

Rep: Ce ne poţi spune despre Raba Eto?

L.P.: Este un club profesionist, modern, în care 51 la sută din acţiuni sunt ale fabricii de camioane Raba, iar 49 la sută ale diferiţilor oameni de afaceri din Gyor. Antrenor este actualul selecţioner al Ungariei, Joszef Verebes.

Rep: Eşti titular la această echipă?

L.P.: Sunt. După ce în pregătiri am marcat patru goluri şi am fost golgeterul unui turneu de sală, desfăşurat la Budapesta, miercuri am jucat în Cupa Ungariei, acasă, la Bekescsaba, pe care am eliminat-o câştigând cu 2-1 (n.r. în tur 1-1), prin golurile înscrise de mine.

Rep: Cum trăieşti financiar?

L.P.: Am semnat un contract de un an şi jumătate, de care sunt mulţumit. Oricum, primele şi salariul sunt incomparabil superioare faţă de ce se practică la noi.

Rep: La încheierea contractului, îţi doreşti o revenire la Poli?

L.P.: Eu sper ca Raba Eto să fie, pentru mine, o rampă de lansare pentru un campionat de mai mare anvergură...

Rep: Deci consideri Ungaria o "haltă" în cariera ta, deşi, prin Timişoara se zvoneşte că Verebes este interesat să-ţi faciliteze obţinerea cetăţeniei maghiare...

L.P.: Sigur că un maghiar care să se numească Popescu e mai rar, deşi există cazul lui Iorgulescu de la Bekescsaba. E cam prematur să vorbesc despre asta, deşi pe aici, pe la Gyor, se vehiculează faptul că sunt selecţionabil pentru naţionala under 21, angrenată pentru campania de calificare pentru Olimpiada de la Atlanta '96. Dar, repet, este prematur să discut. Oricum, mă voi consulta mai întâi cu managerul meu...

telefonist de serviciu
■ **DUKI POPOVICI**

P.S.: Convorbirea telefonică a avut loc înaintea primei etape din Ungaria în care Lucian Popescu a înscris două goluri.

MAGNET

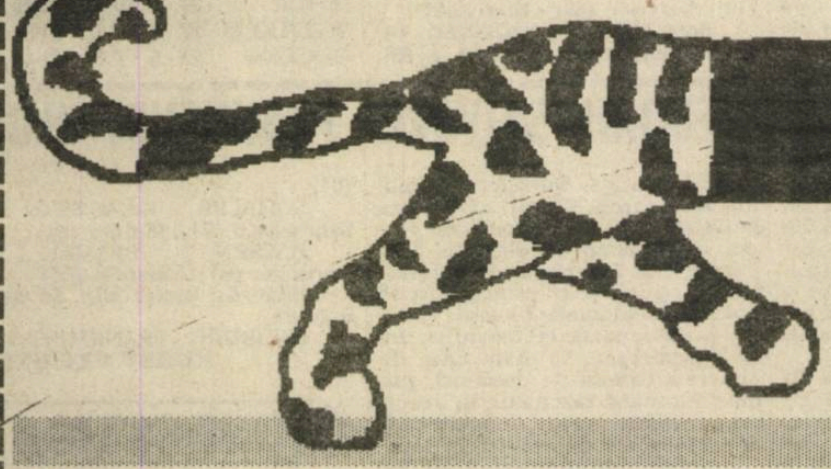

Când sunetul şi imaginea aparatelor noastre
amintesc de supleţea unei pantere,
cine se mai uită la lei?

Distribuitor unic autorizat al firmei "MOULINEX"; Distribuitor autorizat al firmelor "SAMSUNG" şi "SONY"

Va invitam la magazinul nostru din str. ALBA IULIA Nr. 3. Vindem en detail:

- Aparatură audio-video HI-FI a firmelor **'SAMSUNG'**, **'SONY'** şi **'PHILIPS'**
- O gamă variată de TV-Color **'SAMSUNG'**, **'POLARIS'**, **'GRUNDIG'**, **'CROWN'**, **'PHILIPS'** - diferite dimensiuni;
- Casete audio şi video **'TDK'**, **'BASF'**, **'SAMSUNG'**, **'RAKS'**
- Produse electrocasnice ale firmei **'MOULINEX'**
- Baterii de toate tipurile;
- Walkman-uri;
- Telefoane **'HANRO'**
- Aparatură foto şi filme **'KODAK'** şi **'POLAROID'**
- O gamă variată de parfumuri din import Franţa
- Produse cosmetice din import şi indigene (**'FARMEC'** şi **'COLGATE'**)

ORAR ZILNIC 9-19

VINDEM EN-GROS:

- **TV COLOR *"POLARIS"***
- **Case de marcat *"WALTHER ER 220-R"* programabile, cu TVA şi omologate; role de hârtie pentru case de marcat;**
- **Produse cosmetice *"FARMEC"***

Informaţii la sediul firmei din str. Paris 2 A, tel. / fax 096 / 190.656; 190.128

ITALIA — MILAN UCCIDE IL CAMPIONATO!

Câştigând şi la Torino, în faţa lui Juve (neînvinsă de 10 etape, iar pe Delle Alpi de un an, mai precis de la 21 martie 1993, 0-2 cu Inter), rosso-neri (fără înfrângere de 15 jocuri) au făcut un pas uriaş spre cel de al 8-lea titlu consecutiv, performanţă reuşită ultima dată de marea echipă a lui Valentino Mazzola, A.C. Torino, în perioada 1946-1949! 60.000 de tifosi sperau într-o minune, deoarece bianco-neri au fost nevoiţi să joace, pe lângă mai vechii absenţi, Vialli şi J. Cesar şi fără Möller (în continuare suspendat), Ravanelli, Marocchi (ambii accidentaţi) şi cu Roberto Baggio, acuzând dureri la genunchi, încă în dimineaţa jocului. În aceste condiţii cel care, ar fi trebuit să străpungă o defensivă la fel de celebră ca cea a Inter-ului lui Herrera, a fost tânărul de 19 ani, Alessandro Del Piero. Aliniind aceeaşi formaţie care a învins Bremen-ul (mai puţin Donadoni, înlocuit cu închizătorul Albertini) Milan-ul s-a impus (a şi avut ocazii mai clare) graţie inspiraţiei lui Eranio, care a profitat de indecizia liberou-lui Torricelli. Cu toate că, la semnalizarea greşită a tuşierului, centralul Collina a anulat un gol perfect valabil înscris de Kohler (la scorul de 0-0), gazdele au recunoscut, după joc, superioritatea acestei maşini de fotbal a lui Capello, care în ultimele 94 de partide, jucate în campionat, a pierdut doar 3, iar în deplasare din ultimele 48 de jocuri, doar unul singur!! De fapt în ultimii 10 ani (deci în 20 de partide), Juve n-a reuşit decât 3 victorii asupra "diavolului"!

Ultima echipă care mai poate încurca socotelile liderului, Sampdoria, a întrecut mai clar decât arată scorul (din nou Gullit foarte bun), pe Toro lipsită de "bomberul" Silenzi, neînvinsă la Genova, în ultimele 5 ediţii!

Despărţite în clasament de 9 puncte, cele două echipe din "oraşul celor şapte coline" s-au întâlnit a 129-a oară pe scena primei divizii. Într-o atmosferă specifică (stadion aproape plin, petarde, fumigene), Lazio s-a impus (ultima oară a reuşit-o în ediţia 1988-89, graţie golului marcat de Ruben Sosa), la limită, întrerupând astfel seria interminabilă a remizelor (7 la număr). Paul Gascoigne a fost victima jocului dur, practicat în unele momente de elevii lui Mazzone, fiind nevoit să părăsească terenul, după doar 25 de minute. În repriza secundă, cu tinerii Totti şi Scarchilli în formaţie, "giallorossi" ratează două situaţii clare (Balbo-bară şi Giannini - penalty, apărat de Marchegiani - min. 70) şi astfel finalul campionatului, pentru ei, se anunţă a fi dramatic.

În sfârşit, prima victorie internă, pentru Marini, la Inter, chiar fără Bergkamp, Battistini şi Manicone, dar cu Nicola Berti (intrat în min. 75, după 7 luni). După 5 luni, pe banca rezervelor,a fost prezent şi Toto Schillaci!

Napoli a învins la Lecce după 50 de ani, reuşita datorându-se aceluiaşi Fonseca, care a distputat a 100-a partidă în Serie A, marcând al 48-lea gol (al 15-lea în această ediţie). Acelaşi Fonseca a ratat un penalty (şut peste poartă) în min. 75!

Fapt inedit în derby-ul emilian, Reggiana - Parma. Accidentându-se în min. 20, primind însă îngrijiri. arbitrul Pierluigi Pairetto (a condus al 160-lea joc în Serie A) a reuşit să încheie doar prima repriză a jocului, după care, resimţindu-se a fost nevoit să întrerupă partida, care a fost reprogramată pentru 6 aprilie!

Într-o etapă cu doar 10 goluri (record de ineficacitate în această ediţie), să mai consemnăm şi cele 8 remize, în meciurile unde evoluau formaţii aflate în zona "retrocessione".

Cagliari, obosită după jocul din Cupa UEFA, s-a mulţumit cu un scor alb, împotriva celor din Cremona, lipsiţi de 5 titulari.

Piacenza, cu toate că a transformat primul penalty, din cele 8 de care a beneficiat până acum, n-a putut trece de Genoa (cu Dan Petrescu), care rămâne neînvinsă pe stadio "Galleana"! Foggia a cedat un punct Atalantei, în pofida faptului că oaspeţii au evoluat în repriza secundă fără accidentaţii Ganz şi Ferron.

CAGLIARI - CREMONESE 0-0
FOGGIA - ATALANTA 1-1: Cappellini (34) - Saurini (45)
INTER - UDINESE 1-0: Sosa (53)
JUVENTUS - MILAN 0-1: Eranio (60)
LECCE - NAPOLI 0-1: Fonseca (50)
REGGIANA - PARMA - întrerupt după 45 de minute
PIACENZA - GENOA 1-1: Papais (30-penalty) - Skuhavry (7)
SAMPDORIA - TORINO 1-0: Gullit (13)
LAZIO - ROMA 1-0: Signori (6)

ETAPA VIITOARE: Atalanta - Lecce; Cremonese - Foggia; Genoa - Juventus; Milan - Sampdoria; Napoli - Piacenza; Parma - Inter; Roma - Reggiana; Torino - Cagliari; Udinese - Lazio.

SERIE B

ASCOLI - BARI 1-1 (1-1). Golurile au fost marcate de neobositul Bierhoff (25), respectiv Alessio (36); ANDRIA - COSENZA 1-0 (0-0); LUCCHESE - CESENA 0-1 (0-0). Prima înfrângere pe teren propriu a gazdelor; MONZA - BRESCIA 0-2 (0-2). Continuă seria pozitivă a lombarzilor, care în retur au obţinut 13 puncte din 14 posibile!! Ambele goluri au fost realizate de tânărul Baronchelli (19 şi 28); PADOVA - ACIREALE 2-0 (0-0); PALERMO - ANCONA 0-1 (0-0); PISA - FIORENTINA 0-0. La finele primei reprize, jocul a fost întrerupt 2 minute, datorită accidentării lui Muzzi (Pisa, fost la Roma), lovit la cap, cu un obiect aruncat din tribună!; RAVENNA - MODENA 2-2 (2-0); VENEZIA - VICENZA 0-0; VERONA - PESCARA 3-1 (0-0). După eliminarea lui Nobile (Pescara - min. 59), noua stea a veronezilor, Inzaghi, a realizat o "triplă" în decursul a 14 minute (62, 68 şi 76). Pentru oaspeţi a înscris Mendy (85).

SANDU USUSAN

CALCIO Serie A

MILAN	26	17	8	1	30-9	42
SAMPDORIA	26	16	4	6	50-31	36
JUVENTUS	26	12	10	4	44-23	34
PARMA	25	14	5	6	40-21	33
LAZIO	26	13	7	6	37-26	33
INTER	26	10	8	8	35-27	28
NAPOLI	26	9	9	8	36-30	27
TORINO	26	9	9	8	32-26	27
FOGGIA	26	7	12	7	37-32	26
CAGLIARI	26	8	10	8	33-40	26
PIACENZA	26	7	9	10	24-36	23
CREMONESE	26	7	8	11	28-32	22
ROMA	26	5	12	9	20-26	22
GENOA	26	5	12	9	20-31	22
UDINESE	26	6	9	11	22-34	21
REGGIANA	25	5	8	12	18-30	18
ATALANTA	26	4	9	13	25-47	17
LECCE	26	2	5	19	18-48	9

CALCIO Serie B

FIORENTINA	26	14	9	3	40-11	37
BARI	26	12	10	4	41-19	34
CESENA	26	13	7	6	39-34	33
PADOVA	26	10	12	4	31-21	32
BRESCIA	26	11	9	6	47-36	31
ANDRIA	26	7	15	4	19-16	29
ASCOLI	26	9	10	7	29-24	28
ANCONA	26	9	10	7	34-30	28
VERONA	26	9	9	8	27-29	27
VENEZIA	26	7	12	7	22-22	26
LUCCHESE	26	6	13	7	22-23	25
COSENZA	26	7	11	8	23-28	25
PALERMO	26	8	7	11	21-30	23
PISA	26	6	10	10	27-30	22
VICENZA	26	4	14	8	15-24	22
ACIREALE	26	3	15	8	21-30	21
RAVENNA	26	5	10	11	26-32	20
MODENA	26	5	10	11	18-33	20
PESCARA*	26	5	11	10	27-40	18
MONZA	26	4	8	14	17-34	16

* echipă penalizată cu 3 puncte

ANGLIA — LA 43 DE ANI ŞI O ZI, DALGLISH A FOST FERICIT

Vineri, managerul lui Blackburn, Kenny Dalglish, a împlinit 43 de ani. Sâmbătă, după jumătate de an de urmărire, echipa sa s-a apropiat cel mai mult de MU (la doar 4 puncte!) de la 11 septembrie încoace. Atunci, Blackburn-ul a câştigat la Liverpool (1-0), iar MU suferea unica sa înfrângere în ligă în acest sezon la Chelsea (0-1). Acum a fost:

Ewood Parck: BLACKBURN - LIVERPOOL 2-0: Jason Wilcox ('17), Tim Sherwood ('70). Cu toate ratările "rosilor" Barnes, McManaman, Clough şi Redknapp (bară), Dalghlish a obţinut cea de-a treia victorie consecutivă împotriva fostei sale echipe, Liverpool. Au jucat: B: Flowers - May, Hendry, Sherwood, Berg - Ripley, Batty, Marker, Le Saux - Shearer, Wilcox, L: James - Jones, Ruddok, Wright, Dicks - Redknapp, Clough, Whelan, Barnes - McManaman, Rush. Şi asta în timp ce la Old Trafford a explodat bomba sezonului:

MANCHESTER UTD. - CHELSEA 0-1(III): Gavin Peacock ('64). Astfel, MU a suferit a doua înfrângere în ligă în acest sezon (ambele cu locul 17, Chelsea, autoare a două succese "afară"!), respectiv a treia per total (a fost şi un 1-2 la Stoke - L2, în Cupa Ligii, la 22 septembrie, când "groparul" lor s-a numit Mark Stein, actualul atacant al lui ... Chelsea). totodată, a fost prima înfrângere în 35 de meciuri, respectiv primul insucces acasă, după 36 de meciuri (la 31 octombrie 1992, 0-1 cu Wimbledon)! Cum a fost posibil? Exact ca şi în tur: Gavin Peacock a lobat mingea peste Schmeichel. Atunci, în minutul 17, sâmbătă, în '64, la aşezarea cu capul a lui Stein. Iar apoi, rusul Charin a apărat ca un nebun, iar când a fost bătut, danezul Kjeldberg a salvat pe linia porţii. Degeaba a intrat şi veteranul Robson (MU a jucat fără Cantona), iar Dermott Gallacher a prelungit cu 7 minute partida. Schmeichel încheind ca vârf de atac. Căci... Chelsea i-a ruinat a doua oară. Conform recentei declaraţii a renumitului manager al acesteia, Glenn Hoddle: "Orice s-ar întâmpla, şi când spun asta mă refer la retrogradare, nu pot renunţa la principiile mele, şi anume jocul la firul ierbii", personal consider victoria "albastrilor" londonezi la Manchester un triumf al tehnicităţii şi inteligentei tactice în dauna tradiţionalei bătălii aeriene, reprezentată la cel mai înalt nivel de MU. Iată şi eroii lui Hoddle, de la Chelsea: Charin - Clarke, Kjeldberg, Sinclair, Johnsen - Burley, Spencer, Peacock, Newton, Wise - Stein ('85 Hopkin).

EVERTON - OLDHAM 2-1: Radosavljevic (14), Stuart (68) - Sharp (17, eliminat în 78).

IPSWICH - ARSENAL 1-5: Dixon (81 autogol) - Wright (18, 43,85), Youds (24, autogol) Parlour (58)

LEEDS - SOUTHAMPTON 0-0

QPR - MAN. CITY :Penrice (28) - Rocastle (55)

SWINDON - WEST. HAM 1-1: Fjortoft (87) - Morley (48)

TOTTENHAM - SHEFF. UTD. 2-2: Scott (67), Dozzell (90") - Gayle (56), Blake (86)

WIMBLEDON - NORWICH 3-1: Earle (38, 65), Holsworth (79) - Ekoku (5)

SHEFF. WEDN. - NEWCASTLE 0-1: Cole (88 - al 34 lea său gol în acest sezon!). Eliminat. Pearce (SW) - 88

COVENTRY - ASTON VILLA 0-1: Daley (14)

MIHAI COMŞULEA

Premier League

MAN. UTD	30	20	8	2	59-28	68
BLACKBURN	31	19	7	5	46-23	64
ARSENAL	31	14	12	5	39-17	54
NEWCASTLE	30	15	6	9	52-30	51
ASTON VILLA	30	13	10	7	38-28	49
LEEDS	30	12	12	6	42-30	48
LIVERPOOL	31	13	8	10	49-42	47
SHEFF. WEDN.	30	11	11	8	53-39	44
NORWICH	31	10	14	7	50-42	44
QPR	28	11	7	10	43-37	40
WIMBLEDON	29	10	9	10	34-40	39
COVENTRY	32	9	11	12	32-38	38
WEST HAM	30	9	11	10	28-38	38
EVERTON	31	10	6	15	35-42	36
IPSWICH	30	8	12	10	27-37	36
TOTTENHAM	32	7	11	14	42-46	32
CHELSEA	29	8	8	13	31-39	32
SOUTHAMPT.	30	9	4	17	32-41	31
MAN CITY	31	6	12	13	26-39	30
OLDHAM	30	6	9	15	26-50	27
SHEFF. UTD.	30	4	12	14	26-47	24
SWINDON	32	4	12	16	36-73	24

SPANIA — MADRILENELE ÎŞI ÎMBOLNĂVESC SUPORTERII!

Învinşi, după 3 ani, săptămâna trecută, pe Bernabeu, în cupele europene, Floro şi ai lui au mai scris încă o pagină neagră în istoria legendarului Real Madrid. Duminică leii albi (ajunşi acum, mai degrabă miei) s-au deplasat, după 43 de ani, la Lerida. Dacă atunci au învins cu 6-1, acum au fost umiliţi de o formaţie care până la acest joc, a câştigat doar o dată pe teren propriu, în acest campionat; ba mai mult n-a reuşit să marcheze mai mult de un gol per partidă! Reuşind să străpungă doar o dată defensiva gazdelor (şut Hierro de la 30 de metri), primind însă două goluri, madrilenii au pierdut acest joc cu un final tensionat, atât în teren cât şi în tribune (un spectator suferind chiar un infarct!). De notat că chilianul Ivan Zamorano, marea speranţă a lui Mendoza, nu mai găseşte drumul spre gol de 2 luni!

Barcelona, în schimb, prin victoria meritată obţinută la Oviedo (din nou două goluri au aparţinut străinilor), rămâne o serioasă contracandidată (singura, de altfel) la titlu, încurajată şi de semieşecul lui Coruna pe stadio "Riazor" (al 4-lea punct pierdut pe teren propriu), în faţa unei echipe, Zaragoza, care traversează un moment fericit. De remarcat faptul că în jocul dintre Oviedo şi Barca, centralul Garcia De Loza, a fost înlocuit în min. 37 (fiind accidentat!), cu un tuşier, locul acestuia fiind luat de arbitrul de rezervă.

Continuă prăbuşirea lui Atletico Madrid! După un joc nul din toate punctele de vedere, alb-roşii au fost fluieraţi de proprii spectatori. Surpriza putea fi şi mai mare, noroc însă cu portarul Abel, care şi-a salvat echipa de la un dezastru. Locul 15 în clasament şi urmează jocuri cu Barca, Coruna, Bilbao, Zaragoza. Pe senor Gil îl aşteaptă zile grele!

Partidă cu scântei şi 4 eliminaţi între două pretendente la un loc în U.E.F.A., Tenerife şi Sevilla.

În fine după 4 remize, Rayo, graţie golului înscris de vulpoiul Hugo Sanchez, cu trei minute înainte de final, a întrecut Gijon-ul, care se îndepărtează tot mai mult de visul participării în eurocupe, cu toate că Marcel Sabou continuă să joace bine şi chiar să înscrie.

ATH. BILBAO - VALENCIA 2-1: Larrazabal (13), Ciganda (82) - Quique (87)

Eliminat: Pizzi - Valencia

TENERIFE - SEVILLA 2-1: Pier Luigi (2 goluri) - Monchu

Eliminaţi: Suker şi Diego (Sevilla), Castillo şi Felipe (Tenerife)

RAYO - GIJON 2-1: Calderon (57), Hugo Sanchez (87) - Sabou (23)

LOGRONES - CELTA 1-1: Salenko (72) - Andreasevici (90)

Eliminat: Mandia (62 - Logrones)

LERIDA - REAL 2-1: Sergi Pares (19), Andersen (29) - Hierro (21)

SANTANDER - SOCIEDAD 4-1: Popov (40), Radchenko (65 şi 88), Quique Setien (90) - Kodro (89)

ATL. MADRID - ALBACETE 0-0

Eliminaţi: Juanito şi Pizo Gomez (24 şi 80 ambii Atl. Madrid)

OVIEDO - BARCELONA 1-3: Iankovici (56) - Koeman (10), Stoichkov (48), Ivan (84)

VALLADOLID - OSASUNA 2-1: Alberto (3 şi 10) - Luke (90)

CORUNA - ZARAGOZA 1-1: Bebeto (45) - Poyet (46)

GHIŢĂ OCHIŞOR

Primera Division

CORUNA	27	16	7	4	38-14	39
BARCELONA	27	16	4	7	63-33	36
REAL	27	14	6	7	38-28	34
ATH BILBAO	27	12	7	8	40-28	31
ZARAGOZA	27	12	6	9	45-33	30
SEVILLA	27	10	9	8	38-29	29
TENERIFE	27	12	5	10	36-37	29
SANTANDER	27	11	6	10	31-27	28
ALBACETE	27	8	12	7	39-37	28
GIJON	27	12	4	11	35-33	28
SOCIEDAD	27	10	7	10	31-37	27
VALENCIA	27	9	8	10	33-38	26
OVIEDO	27	8	9	10	27-38	25
CELTA	27	7	10	10	22-29	24
RAYO	27	8	8	11	33-44	24
ATL MADRID	27	7	9	11	38-36	23
LOGRONES	27	5	12	10	31-39	22
LERIDA	27	5	10	12	20-36	20
VALLADOLID	27	5	10	12	21-38	20
OSASUNA	27	5	7	15	21-46	17

GERMANIA — YEBOAH, SALVAREA FRANKFURT-ULUI!

O nouă etapă pasionantă, cu 28 de goluri marcate şi 8 victorii ale oaspeţilor, care a debutat cu al 10-lea joc fără înfrângere pentru cei din Dresden şi s-a încheiat, duminică seară, cu o frumoasă victorie a Frankfurt-ului (prima după 8 nereuşite) datorată în special aceluiaşi Tony Yeboah (2 goluri marcate).

Derby-ul etapei, disputat pe Olympia Stadion (63.000 de spectatori) s-a încheiat fericit pentru elevii lui Beckenbauer, care nu au mai întrecut alb-verzii lui Rehhagel de 7 ani, ultimele 4 jocuri însemnând tot atâtea înfrângeri pentru münchenezi! Werder a jucat slab, nepericlitând poarta lui Aumann, singura scuză fiind accidentarea în primele minute a lui Hobsch şi eliminarea autorului golului de pe San Siro, Mario Basler (min. 30, al 50-lea cartonaş roşu al sezonului!). A fost al 4-lea joc consecutiv în care Nerlinger (Bayern) a marcat. La oaspeţi a reintrat Rune Bratseth.

Surpriză la Leverkusen! Fără golgeterul Thom şi coordonatorul Schuster, gazdele nu s-au descurcat în faţa apărării aglomerate a celor din Gladbach, echipa lui Lupescu (a început ca libero, apoi a fost trecut ca "regizor") fiind învinsă chiar de fostul ei jucător, Herrlich! Leverkusen n-a mai câştigat de 6 etape!

A 4-a victorie consecutivă a realizat-o V.f.B. Stuttgart, cu noul antrenor Jürgen Röber. Aussländerii şi-au făcut datoria, marcând fiecare câte un gol (Dunga, Dubajici - primul din acest sezon, Knup). Sărbătoare la Gelsenkirchen! Normal, am zice noi, din moment ce elevii lui Jörg Berger, s-au îndepărtat de ultimele locuri, obţinând 13 puncte din 16 posibile, în ultimele 8 jocuri.

Meci dramatic la Karlsruhe, unde Nurnberg-ul, în mare criză de puncte a condus de două ori, gazdele întorcând rezultatul, în decursul a 6 minute, graţie unor execuţii impecabile a două lovituri libere.

În fine, după sincopa - Inter din Cupa UEFA, Dortmund-ul, cu Povlsen în locul lui Riedle şi cu Reuter libero, în locul suspendatului Sammer, s-a impus, nu fără probleme, la Leipzig, rezerva de lux, Lothar Sippel, reuşind o dublă în numai 3 minute.

DRESDEN - KÖLN 1-1: Nowak (56) - Haupmann (21)

DUISBURG - W-SCHEID 2-1: Steiniger (21), Notthoff (36) - Lesniak (38)

L-KUSEN - M-GLADBACH 0-1: Herrlich (8)

STUTTGART - HAMBURG 4-0: Dunga (71), Dubajici (71), Kienle (77), Knup (80)

Eliminat: Houbtchew (de la Hamburg, min. 62)

LEIPZIG - DORTMUND 2-3: Heidrich (30), Anders (81) - Chapuisat (47), Sippel (72, 74)

KARLSRUHE - NÜRNBERG 3-2: Bender (47), Schmitt (68), Schütterle (74) - Zarate (5), Sutter (61)

SCHALKE - K-LAUTERN 2-0: Sendscheid (71), Mulder (81)

BAYERN - BREMEN 2-0: Nerlinger (47), Valencia (66)

Eliminat: Basler min. 30 de la Bremen

FREIBURG - FRANKFURT 1-3.

HORST SZEIBERT

BUNDESLIGA

BAYERN	24	11	8	5	52-27	30
DUISBURG	24	11	7	6	31-35	29
FRANKFURT	24	11	6	7	40-30	28
K-LAUTERN	24	11	5	8	41-30	27
KARLSRUHE	24	9	9	6	33-25	27
HAMBURG	24	11	5	8	38-36	27
L-KUSEN	24	9	8	7	42-32	26
BREMEN	24	9	8	7	34-28	26
STUTTGART	23	8	8	7	36-32	24
M-GLADBACH	24	9	6	9	45-43	24
KÖLN	24	9	6	9	31-33	24
DORTMUND	23	9	6	8	33-36	24
FREIBURG	24	7	7	10	41-45	21
DRESDEN*	24	7	11	6	27-32	21
SCHALKE	24	7	7	10	28-37	21
NÜRNBERG	24	6	5	13	29-41	17
W-SCHEID	24	3	10	11	30-46	16
LEIPZIG	24	2	10	12	22-45	14

*) Echipă penalizată cu 4 puncte

C-ARAD MIRCEA LEAC - DEBUT CU STÂNGUL

AGROINDUSTRIAL CURTICI - CFR ARAD 1-1. Deci semieşec al lui Mircea Leac la debutul său ca antrenor în Divizia C. Partida a fost foarte disputată, cu ambiţii de ambele părţi. Faza cea mai controversată s-a produs în min. 52, când Ciumedean a marcat un gol cu mâna. Iniţial, arbitrul Bondar a acordat golul, dar, la insistenţele oaspeţilor, a revenit asupra deciziei. Au urmat scene penibile, cu îmbrânceli, iar meciu la fost prelungit destul de mult. **Au marcat; Ciumedean (48), respectiv Micula (29).**

AGRO: Mitrov - D. Ardelean - Fl. Crişan, Blidaru, Gagea - Martincsek, Mager, Şimandan, D. Crişan (73, Moţ) - Ciumedean, Moldovan (66, Pădurean).

CFR: Duşan - Barb - Kimak, Ştefănică - Hidiş, Moţ, Porumboiu, Drida (63, Iovuţa), Seviciu (73, Balaş), Tămaş - Micula.

Arbitri: M. Bondar - M. Crişan, I. Branc.

MUREŞUL ZĂDĂRENI - VULTURII SOCODOR 3-0. Victorie concludentă a gazdelor în faţa unui adversar tenace. Au arbitrat: Fr. Csecsy - I. Maghiar, N. Fortan.

CRIŢANA SEBIŞ - CRIŞUL CHIŞINEU CRIŞ 1-0. Chiar dacă diferenţa de scor a fost minimă, tot victorie se cheamă. Au arbitrat: Cl. Tripa - M. Berindei, Gh. Petrişor.

FC INEU - TELECOM ARAD 0-0. Rezultat-surpriză pentru "telefonişti". Au arbitrat: N. Dehelean - M. Negru, P. Bândea.

VICTORIA NĂDLAC - UNIREA ŞOFRONEA 3-0. Două echipe aflate în suferinţă s-au confruntat într-o partidă în care gazdele s-au impus. Au arbitrat: Fl. Romanescu - M. Gornic, V. Toderici.

INDAGRARA ARAD - BLĂNARUL ARAD 3-1. Echipa gazdă, care a piedut trei jucători, Lazăr, Bujor şi Cr. Avram, a reuşit totuşi victoria în faţa Blănarului, graţie golurilor marcate de Dascălu, Şulincean, S. Lingurar. Pentru oaspeţi a înscris Revnic (11m). Adamcsik, de la gazde, a fost eliminat. Au arbitrat: E. Gherghel - C. Giurgiu, O. Huţ.

VESTPETROM PECICA - ŞOIMII PÂNCOTA 6-0. Lidera clasamentului îşi continuă marşul spre câştigarea seriei. Au marcat: Cameniţă (4) şi Beserman (2). Au arbitrat: E.Arsa - I. Alb, C. Tiulea.

GLORIA ARAD a stat.

■ OVIDIU PĂCURARIU

CLASAMENT

VESTPETR.	15	12	1	2	49-16	25	+9
INDAGR.	15	10	0	5	53-24	20	+2
CFR ARAD	15	8	2	5	32-21	18	+4
CURTICI	15	8	2	5	27-21	18	+4
ZĂDĂRENI	15	8	1	6	31-23	17	+1
FC INEU	15	7	3	5	29-22	17	+1
SOCODOR	15	6	3	6	23-29	15	-1
NĂDLAC	15	6	2	7	27-39	14	0
GLORIA	14	6	1	7	21-23	13	-1
CH. CRIŞ	15	5	3	7	20-35	13	-1
BLĂNARUL	15	5	2	8	19-27	12	-2
SEBIŞ	15	5	2	8	22-31	12	-2
PÂNCOTA	15	3	5	7	25-41	11	-1
TELECOM	15	3	4	8	17-28	10	-6
ŞOFRONEA	15	3	3	9	21-40	9	-7

C-CARAŞ CAROMET SE APROPIE DE VEGA

CFR CARANSEBEŞ - VOINŢA IABALCEA 2-0; MINERUL MOLDOVA NOUĂ - FORESTA ZĂVOI 4-0; HERCULES BĂILE HERCULANE - MINERUL ORAVIŢA 1-0; MUNCITORUL REŞIŢA - MUNDUS CARANSEBEŞ 3-0; CAROMET CARANSEBEŞ - UCMR VOINŢA OŢELU ROŞU 1-0; METALUL OŢELU ROŞU - METALUL TOPLEŢ 2-0; ENERGIA POIANA MĂRULUI - COMERŢUL MOLDOVA NOUĂ 4-2; MINERUL NERA BOZOVICI - VEGA CARANSEBEŞ 0-0. Campionatul C-Caraş se va încheia în 22 mai, urmând să fie susţinute 3 etape intermediare.

■ PETRU FUCHS

CLASAMENT

VEGA	16	13	1	2	62-15	27
CAROMET	16	12	2	2	39-6	26
MET. O.R.	16	11	3	2	56-9	25
MUNDUS	16	10	2	4	30-24	22
ORAVIŢA	16	9	3	4	24-13	21
TOPLEŢ	16	8	2	6	29-24	18
CFR C-SEBEŞ	16	8	1	7	35-16	17
MUNCITORUL	16	6	3	7	26-28	15
P. MĂRULUI	16	6	3	7	34-41	15
ZĂVOI	16	7	0	9	26-48	14
MINERUL M.N.	16	5	3	8	29-32	13
BOZOVICI	16	5	2	9	30-32	12
HERCULES	16	4	3	9	19-51	11
UCMR O.R.	16	4	2	10	21-32	10
COMERŢUL	16	2	1	13	15-55	5
IABALCEA	16	2	1	13	13-62	5

PERSPECTIVA FOTBALULUI TIMIŞOREAN FAŢĂ-N FAŢĂ CU COMPETIŢIA ANULUI

"Cupa Campionilor" - întrecere rezervată echipelor de copii din clasele V-VIII, ale şcolilor generale şi liceelor timişorene, se află la ediţia a doua şi se va desfăşura în perioada 23 - 27 aprilie 1994!

Înscrierile se fac până în 1 aprilie, la O.J.T.S. Timiş.

Premiile oferite primelor trei echipe clasate, celui mai bun jucător, portar, şi golgeterului turneului, sunt mai mult decât tentante: în valoare de 3 MILIOANE LEI!

Cupa Campionilor vă aşteaptă!

ELBA

TIMIŞOARA 1900
str. Gării nr. 1
SERV MARKETING
Tel.: 096/190446
Fax: 096/190062

Vă oferă la cele mai mici preţuri:

- corpuri de iluminat flourescente
- lămpi şi faruri auto
- candelabre, aplice, plafoniere, proiectoare, spoturi

prin magazinele proprii din:

- **piaţa Aurora (zona Dîmboviţa)**
- **centrul comercial Totalco**
- **sediul firmei, poarta II, tel 190040/200.**

Informaţii
telefon 190040, 190324/int. 445.

BASCHET - A masculin

IREZISTIBILUL ALIN BÎCOV

UNIV. ELBA - STEAUA 103 - 97 (51 - 47)

Această spectaculoasă victorie - prima după nouă ani împotriva Stelei - a coincis cu urcarea timişorenilor pe locul 3 în clasament!

Oaspeţii au început mai bine jocul şi în min. 7, conduceau cu 20-11. A urmat însă o serie excepţională a Universităţii, care a marcat 14 puncte consecutiv, preluând conducerea cu 25-20. După un final de repriză echilibrat, gazdele au dominat tactic partea a doua, având în Bîcov un marcator irezistibil. Steaua s-a apărat agresiv, dur chiar, trei dintre jucătorii ei fiind nevoiţi să părăsească terenul pentru 5 greşeli personale.

A arbitrat bine cuplul A Guţă (Craiova) - M. Oprea (Bucureşti).

Au marcat: Bîcov 37, Bota 18, Ionescu 15, Scobai 12, Bobrocszkyi 11, Ciosici 8, Petrovici 2, respectiv, Barbu 21, Dibă 18, Păun 14, Mircea 12, Miulescu 10, Ştefan 16, Voinescu 4, Alexandrescu 2.

Victoria băieţilor a fost umbrită de fetele de la "U", care au pierdut primele două meciuri din playout, părăsind, practic, prima ligă...

■ Mircea COSMA

P.S. Un gust amar, pentru spectatorii care vin la sala "Olimpia" îl lasă starea jalnică a acesteia şi a anexelor ei. Panoul de baschet din dreapta (privind dinspre tribună) e înclinat, deci neregulamentar. Dar cel mai hazliu obiect de la "Olimpia" este tabela (aşa-zis) electronică, care se opreşte când ţi-e lumea mai dragă. De altfel, ultimele minute ale partidei "U" - Steaua au fost cronometrate manual. Dar toate acestea nu prea se văd datorită prafului care se ridică de pe parchet...

Celelalte rezultate ale etapei: SOCED - BRAŞOV 114-67; DINAMO - SP. STUD 97-85; ORADEA - FARUL 87 - 63; CRAIOVA - SIBIU 97 - 81; "U" CLUJ - RAPID 86 - 69.

A FEMININ HANDBAL A MASCULIN

A.E.M. POLI - "U" BACĂU 19-22 (11-12)

Au înscris: pentru AEM Poli, Stancov 8, Gurgu 3, Trucă, Olteanu şi Creean câte 2, Ignea şi Triţoiu câte 1, iar pentru "U" Todoran şi Bosma câte 5, Manea 4, Popa şi Stanciu câte 3, Paraschiv şi Lăpuşanu câte 1.

A arbitrat bine cuplul bucureştean Dumitrescu-Niţă.

Meci în care, cu excepţia primelor cinci minute, oaspetele au condus în permanenţă cu două-trei goluri, obţinând în final o victorie logică. Logică, având în vedere evoluţia foarte slabă a gazdelor. Această înfrângere anunţă perspective de viitor foarte sumbre. Duminică, singura jucătoare care s-a luptat în teren a fost Gurgu, care, mai ales în prima repriză, a jucat senzaţional.

Trucă, Stancov şi Ignea au jucat slab, Simona Pop lamentabil, iar cei doi portari (Şenciuc şi Bogdan) n-au făcut nici ele prea multe lucruri bune.

Moldovencele au evoluat foarte bine, beneficiind de o linie de 9 m impresionantă prin gabarit şi forţă de aruncare şi de o extremă dreaptă - Popa - care a declanşat şi finalizat contraatacuri fulgerătoare, iar în apărare (mai ales în cea de-a doua repriză) s-au dovedit greu vulnerabile.

■ BEBE GRIGORE

"U" TIMIŞOARA - POLI/METALUL/ TIMIŞUL LUGOJ 17-29 (7-14)

Au înscris: pentru "U", Ghinea 6, Gicovanu 4, Dreghici 3, Sârbu 2, Billi şi Prelipceanu câte 1, iar pentru Poli Horge 7, Ignat şi Năstase câte 4, Baranga şi Dobrescu câte 3, Panait, Ciorolanu şi Ianto câte 2, Dan şi Banu câte 1.

Au arbitrat cu greşeli Marzavan (Buc.) şi Isop (Piteşti).

Tânăra şi neexperimentata echipă a antrenorului Hell n-a putut face faţă lugojenilor, marea lor majoritate foşti jucători ai echipei timişorene.

Meciul a abundat de multe durităţi sancţionate, cu 15 eliminări de două minute (6 gazdele şi 9 oaspeţii); s-au plătit poliţe mai vechi, sau mai noi, arbitrii eliminând de două ori perechi de combatanţi: în min. 21 Sârbu-Banu, şi min. 25 Billi-Năstase, iar Billi a fost descalificat pentru trei eliminări de două minute.

În orice caz, echipa timişoreană nu mai are în acest moment nici măcar şanse teoretice de evitare a retrogradării.

■ BEBE GRIGORE

CIUGULIND DINTR-O SĂPTĂMÂNĂ

● POST-LILLEHAMMER: un sondaj efectuat printre telespectatorii europeni relevă faptul că germanii au fost cei mai pironiţi în faţa micilor ecrane cu ocazia J.O. de iarnă de la Lillehammer. Astfel, 12 la sută dintre bărbaţii germani au vizionat zilnic circa 8 ore de transmisii, în topul preferinţelor aflându-se probele de schi alpin, şi mai ales de coborâre a băieţilor, în timp ce patinajul artistic şi schiul fond i-au plictisit cel mai mult. Telespectatoarele însă au preferat să urmărească disputa Kerrigan - Harding şi come-back-ul perechii Torvill - Dean, iar gazdele norvegiene au savurat cel mai mult probele de schi fond. În încheiere, să notăm că în topul apariţiilor sexy s-au situat italiencele, şi mai ales fondista Manuela di Centa.

● ATLETISM. Campionul mondial la 110 mg., galezul COLIN JACKSON a stabilit un nou record mondial în proba de 60 mg. indoor cu timpul de 7,3 secunde. Vechiul record (7,36 secunde) era împărţit de Jackson şi americanul Greg Foster.

● RUGBY. Sâmbătă, în penultima rundă a Turneului celor 5 naţiuni, la Paris, pe Parc des Princes, Franţa - Anglia 14-18, iar la Dublin, pe Landsdowne Rd.: Irlanda - Scoţia 6-6. Pentru englezi a fost a 7-a victorie consecutivă împotriva francezilor, respectiv al 4-lea triumf consecutiv la Paris (!) obţinut numai din bocancul lui Rob Andrew (5 l.p.+1 drop)! Clasament: 1 Ţara Galilor 6p; 2 Anglia 4p; 3- Irlanda 3p; 4- Franţa 2p; 5- Scoţia 1p.. În ultima etapă (19 martie): Anglia - Ţara Galilor, Scoţia - Franţa. Dacă galezii vor triumfa la Londra, vor obţine Marele Şlem, doar o înfrângere de peste 30 de puncte privându-i, în dauna englezilor, de câştigarea turneului. O victorie franceză la Edinburgh (ceea ce nu s-a mai întâmplat din '78!) coroborată cu o victorie galeză i-ar putea urca pe "cocoşi" pe locul 2, în timp ce o înfrângere i-ar coborî pe ultimul loc, cu "lingura de lemn" în mână!.

UNGARIA

BEKESCSABA PREIA ŞEFIA!

Etapă cu destule goluri - 29 - urmărită de 50.000 de spectatori, cifră considerată bună de comentatorii maghiari !? Au trecut vremurile când acest număr era considerat mic pentru un derby pe "Nepstadion".

Meciul cel mai aşteptat a fost VAC Samsund - Kispest, tranşat de oaspeţi, care, impresionaţi de banii belgienilor (49 la sută din acţiuni), ţintesc un nou titlu. Cel mai bun om de pe teren a fost nigerianul Emi (Kispest), transferat în ultima clipă de la Lingby Copenhaga. VAC, deci, pierde primul loc în favoarea lui Bekescsaba, deşi echipa lui Vancea şi Kulcsar - e adevărat, după o dominare totală - a pierdut un punct acasă.

Debut excelent pentru Lucian Popescu (2 goluri) şi Dorobanţu, în această primă etapă a returului. A mai debutat şi Killin (ex-Inter) la Csepel.

RABA ETO - VASAS 3-2: L. Popescu (17, 35), Klausz (82) - Szenes (84), Galaszek (85).

FERENCVAROS - DREHER 4-2: Wukovics (7), Bolog (30), Szekeres (67), Lisztes (78) - Paling (32 - autogol), Bognan (83). Eliminat: Urbanyi (85 - D.).

PECS - M.T.K. 2-3. Dorobanţu (20), Meszaros (61) - Vancsa (56), Hrutka (65), Komodi (75).

BEKESCSABA - SZIOFOK 1-1: Fodor (69) - Toth (72).

PARMALAT - DEBRECEN 2-1: Iovan (8), Czeh (75) - Petö (64).

CSEPEL - SZOMBATHELY 2-0: Puskas (48), Pena (85). Eliminat: Santa (49 - SZ).

UJPEST - SOPRON 0-0. Eliminat: Majoros (53 - S).

VAC - KISPEST 2-4: Füle (48), Dzuriak (75) - Iles (38), Csehy (41, din 11 m), Hahn (64 - autogol), Homor (83).

■ ŞTEFAN MARTON

N.B. 1

BEKESCSABA	16	10	3	3	38-13	23
VAC SAMS.	16	9	5	2	36-18	23
FERENCV.	16	10	3	3	31-15	23
KISPEST	16	8	4	4	37-21	20
RABA ETO	16	8	4	4	28-18	20
CSEPEL	16	8	4	4	23-27	20
DEBRECEN	16	8	3	5	24-19	19
UJPEST	16	6	4	6	22-19	16
PARMALAT	16	5	5	6	20-25	15
SIOFOK	16	4	6	6	19-27	14
SOPRON	16	4	5	7	22-30	13
PECS	16	3	6	7	16-26	12
VASAS	16	4	3	9	21-26	11
M.T.K.	16	3	5	8	19-34	11
DREHER	16	2	5	9	16-35	9
SZOMBAT.	16	2	3	11	14-31	7

YUGOSLAVIA

OARE CRVENA ZVEZDA MAI SPERĂ?

Deşi pentru Crvena Zvezda meciul cu muntenegrenii de la Buducnost (care nu mai e de mult echipa lui Savicevici, Mijatovici şi a fraţilor Brnovici) a fost o simplă formalitate, Partizan - egal firesc la Zemun (de fapt, un cartier al Belgradului) - pare scăpată în campioană.

Surpriza etapei a furnizat-o penultima clasată, O.F.K., care a învins-o pe ocupanta locului trei, Vojvodina.

De fapt, lupta rămâne interesantă în subsol, unde doar Becej pare împăcată cu rolul de lanternă. După înfrângerea vecinilor bănăţeni din Subotica, Proleter Zrenjanin simte răsuflarea Ligii B, mai ales că belgrădenii de la Radnicki au venit cu un punct din deplasare.

REZULTATE LIGA I - A:

ZEMUN - PARTIZAN 1-1: Subert (26) - B. Brnovici (75).

C. ZVEZDA - BUDUCNOST 4-0: Vidakovici (4), Vasilijevici (27), Maslovar (29, 75).

O.F.K. BG. - VOJVODINA 2-1: Puaca (46, 90) - Samargici (37).

PROLETER - SPARTAK 0-1: Nestorovici (22).

BECEJ - RADNICKI BG 0-0.

LIGA I - B: RAD ZEMUN - SLOBODA 4-1; SUTJESKA - HAJDUK KULA 1-3; RUDAR - RADNICKI NIŞ 1-1; JASTREBAC NIŞ - O.F.K. KIKINDA 1-0; NAPREDAR - MOGREN 2-1.

PRVA A LIGA

PARTIZAN	17	11	4	2	32-12	26
C. ZVEZDA	17	9	4	4	39-15	22
VOJVOD.	17	6	4	7	29-24	16
ZEMUN	17	6	3	8	14-23	15
SPARTAK	17	5	4	8	17-18	14
BUDUCN.	17	5	3	9	12-26	13
RADNICKI	17	3	6	8	13-15	12
PROLETER	17	5	1	11	19-28	11
O.F.K.	17	5	1	11	12-24	11
BECEJ	17	2	3	12	14-19	7

■ GABI MĂNOIU

O DUMINICĂ TRISTĂ...

... La urma urmei, publicul își are legile lui. Te urmărește când ești mare... te uită apoi... un timp s-ar părea că te-a scos complet din vizor... își amintește din nou de tine, când începi să te prăbușești, pentru a reveni în număr mare... curiozitate inevitabilă... când ești la pământ!

Cam astea-mi erau reflecțiile de duminică, din Sala Olimpia, unde n-am văzut atâta lume strânsă la un meci de handbal de mult, de foarte mult timp, cu atât mai mult cu cât, în urmă cu doi ani, Politehnica strălucea pe firmamentul acestui sport, aducând pe malurile Begăi și titlul de campioană! Departe însă de acele vremuri, departe de performanță, a fost să fie dimineața de duminică. Lumea venise pentru a urmări un duel fratricid, o ciocnire în care Goliat-ul aflat până mai ieri sub culorile Timișoarei nu făcea decât să adminitreze bobârnac după bobârnac David-ului, și așa îngenuncheat. Adică, pentru lovitura de grație! Am avut astfel senzația participării la o coridă, în care taurul, de mult resemnat, primea sabie după sabie, din partea acelor bandelieros în alb-negru: Dan Petru, Horge, Nichi Dobrescu! Pe banca Lugojului, Constantin Jude... duel cât se poate de inegal... cu Otto Hell exilat într-un colț de tribună, a cărui privire am surprins-o înainte de meci: palid și împietrit. Bine, dar cum se poate ajunge aici, după ce, am trăit și eu, a fost o zi la București, în care Politehnica surclasa un Dinamo

CÂINII LATRĂ, CARAVANA TRECE...

de Miki Junea

complet descumpănit, netezindu-și astfel drumul către titlul de campioană?

Apropo de Otto Hell, fără a susține cauza cuiva, eu cred că dumnealui ar trebui să iese la rampă și să pună ordine într-o procedură cel puțin... ciudată. Aceea de a continua coabitarea cu conducerea echipei naționale, un organism deocamdată tributar concepțiilor și chipului și asemănării domnilor din București, ca să nu-i numesc altfel! Contrar opiniilor multora, eu continui să am încredere în Otto Hell. Dar el nu este omul care să știe a deslușì meschinăriile de-a dreptul fanariote ale dâmbovițenilor de prin activul federației, care au ajuns să facă apel la susțineri pecuniare (!!) din partea stranierilor, în schimbul titularizării în echipa națională! Sigur, nu acuz, pentru că nu este vorba de luare de mită, ci de condiționarea restituirii datoriilor pe care mai mulți dintre stranieri le au față de federație. Printre altele. Dar, pentru asta, își pot găsi domniile lor un alt om de paie la cârma echipei naționale, nu este neapărat nevoie de Otto Hell!

Bine, asta n-ar rezolva lucrurile. Sau, nu de tot. Dar i-ar oferi posibilitatea de-a lucra în liniște la Timișoara și de-a descălci iețele unui conflict în care varii ambiții au luat-o razna, precum ucenicul vrăjitor, fără putința de-a fi oprite. Cu ani în urmă, dacă vă amintiți, Lascăr Pană a pățit la fel. Dar a avut tăria de-a se debarasa de o funcție incompatibilă cu o persoană care depășește perimetrul Bucureștiului și de-a lua totul de la capăt.

Sigur că ardoarea cu care galeria lugojană și-a susținut favoriții a impresionat. De mult nu s-a mai cântat atât de mult în tribunele de la Olimpia, în acompaniament de goarne, tobe, cinele sau... capse. Dar a fost, în final, o zi mai degrabă tristă. O zi în care d-l director al OJTS Timiș, Adrian Damșa, concluziona abătut: "... cu două echipe masculine și cinci feminine, nu suntem capabili să avem două care să reprezinte cu adevărat Timișoara... fără atât de condamnatul dirijism de la centrul..." Deci, pe teren s-a scris istoria unei hecatombe. Nu știu însă cine se bucură, de fapt, la această oră, pentru rezultatul de duminică. Poate, doar vreo câțiva indivizi, care-și văd rodul ambițiilor absolut inflexibile. Au obținut ceea ce au dorit!

Există păreri conform cărora Timișoara trebuie pedepsită pentru spiritul ei neconformist și mereu avangardist. Din partea cui vin represaliile, nu este greu de ghicit. Aceste păreri vor să explice astfel și starea sportului, care, se pare, va părăsi, în câteva discipline, clasamentele primelor eșaloane. Este o ipoteză. De cele mai multe ori însă, vezi și Imperiul Roman, marile prăbușiri s-au datorat, în primul rând, unor cauze din interior. Este alternativa de care e bine ca sportul timișorean să țină cont!

POST SCRIPTUM LA CUPELE EUROPENE

Odată cu sosirea primăverii, cupele europene au scos și ele capul, făcându-și loc printr-un calendar supraaglomerat în campionatele interne, care se desfășoară într-un ritm amețitor, datorită turneului final al World Cup '94. Să parcurgem și noi cele 3 competiții, care au conectat Europa la cea mai înaltă tensiune.

Liga Campionilor: MILAN ȘI BARCA - SINGURELE NEÎNVINSE !

În grupa A, pe "Lujniki" din Moscova, fără Onopko, Spartak a obținut a doua remiză pe acest stadion, de data aceasta oarecum norocos, "muschetarii" lui Cruyff având, în min. 66, un liniștitor 2-0. Oricum, rușii, câștigând campionatul, și-au asigurat participarea în C.C.E. și în viitoarea ediție.

Monaco, o forță pe stadionul "Louis al II-lea", și-a realizat norma de trei goluri diferență, tratament aplicat adversarilor, de la ros-albastrii din Ghencea încoace. "Galata", fără Turkylmaz, a ajuns la 270 de minute disputate în Ligă fără vreun gol marcat!

În grupa B, două victorii la limită, ale gazdelor. După visul urât trăit în decembrie la Bremen, norocul i-a surâs Anderlecht-ului în confruntarea cu Porto, fără Timofte, la care Boby Robson a renuntat în ultimul moment.

5.500 de fani au sosit, cu 11 chartere și 40 de autocare, în catedrala fotbalului italian "San Siro - Meazza" (din păcate, gazonul seamănă mai mult a arătură de primăvară), pentru a asista la a 5-a confruntare a lui Werder cu o reprezentantă a faimosului "Calcio" (după Verona, Milan, Napoli și Fiorentina). Cu 5 jucători peste 1.90 m (Reck - a împlinit 29 de ani cu trei zile înaintea jocului, Bode și Neubarth), alb-verzii au ținut piept peste 48 de minute "diavolilor" lui Capello, moment în care Paulo Maldini a marcat al 2-lea gol al său la a 43-a prezență în cupele europene. Reușita genialului Savicevici a readus surâsul pe fețele tifosilor, în cel de al 169-lea joc al Milan-ului în eurocupe, făcând repede uitată eroarea lui "Păsărilă" Rossi. Văzând culoarea galbenă în fața ochilor, Baresi, Volter și Herzog nu vor evolua în partida retur.

GRUPA A: Spartak Moscova - Barcelona 2-2; Monaco - Galatasaray 5-0.

CLASAMENT

1. Monaco	3	2	0	1	7-3	4 (0)
2. Barcelona	3	1	2	0	4-2	4 (+2)
3. Spartak	3	0	2	1	3-6	2 (-2)
4. G-saray	3	0	2	1	0-3	2 (0)

GRUPA B: Milan - Werder 2-1; Anderlecht - Porto 1-0

CLASAMENT

1. Milan	3	2	1	0	5-1	5 (+1)
2. Anderlecht	3	1	1	1	4-3	3 (-1)
3. Werder	3	1	0	2	8-8	2 (0)
4. Porto	3	1	0	2	3-6	2 (0)

VA INTRA SALZBURG-UL ÎN ISTORIE?

Cupa Cupelor: NICI O VICTORIE A GAZDELOR

În cele 4 jocuri, gazdele au remizat de 3 ori, pierzând o dată, marcând doar un gol, și acela în ultimul minut, la Lisabona, unde Benfica a egalat în extremis Leverkusen-ul lui Lupescu, din nou foarte bun.

După scorul alb de pe "Delle Alpi", "tunarii" londonezi speră acum la o izbândă, pe care englezii o așteaptă de 10 ani! Ultimul duel câștigat în fața unei echipe italiene, în mai 1984, când Liverpool învingea AS Roma lui Falcao, în finala C.C.E.!!

Joc fără goluri și la Amsterdam, dar cele două combatante, Ajax și Parma, merită felicitări pentru spectacolul oferit, o mențiune în plus pentru elevii lui Scala, lipsiți de aportul incontestabililor titulari Minotti, Benarrivo și Di Chiara. Returul rămâne deschis oricărui rezultat, dar Asprilla și ai lui vor încerca să reducă diferența în confruntările formațiilor italiene cu Ajax (5-3 în favoarea olandezilor, stopați doar de Juve, de două ori, și Milan - o dată). Oricum, păcat că una din aceste două frumoase echipe va fi eliminată, dar acesta este destinul competiției K.O. Căreia se pare că-i va cădea victimă și Realul lui Floro, întrecută pe "Bernabeu" de Paris S.G., aflată la a 5-a victorie consecutivă în această ediție, cu un golaveraj care dă oricui de gândit: 10-0! Înfrântă ultima dată pe teren propriu acum 3 ani (1-3 cu Spartak Moscova, la 20 martie 1991), formația madrilenă a fost stopată și în ediția trecută a Cupei UEFA tot de Ginola & Co.!

UEFA: FINALMENTE, UN GRANDE INTER

La Dortmund, după o serie de prestații care au adus suporterii în pragul infarctului, Inter-ul (chiar fără Bergkamp și Batistini) a strălucit, oferind o lecție de fotbal galben-negrilor lui Hitzfeld. De remarcat că din cele 18 goluri înscrise în această ediție de nerazzurri, 11 sunt opera stranierilor (Bergkamp 6, Jonk 3, Shalimov 2, fără ca golgeterul lor din campionat, Sosa, să marcheze vreunul!).

A 8-a confruntare italiană la nivel european (a 4-a a lui Juve, după jocurile cu Verona, Napoli și Fiorentina) a dat câștig de cauză insurlarilor lui Bruno Giorgi. După joc, portarul de rezervă al bianco-nerilor, Rampulla, a încercat să pună execuși pe seama absentelor lui D. Baggio, J. Cesar și Vialli. Replica președintelui lui Cagliari, Massimo Cellino, plină de ironie, n-a întârziat: "Și noua ne-a lipsit Gigi Riva!"

Să mai consemnăm și jocul de mare luptă, cu multe faulturi și întreruperi (s-a jucat 100 de minute și 55 de secunde!!) de la Salzburg. Gazdele, fără gol primit acasă în patru jocuri, vor încerca în retur, la Frankfurt, marea lovitură, eliminarea unei formații germane, după cele 17 (!) tentative nereușite de până acum, în istoria cupelor europene, ale echipelor austriece. Regresul fostului lider din Bundesliga este evident. Fundașul Weber încerca să explice cum stau lucrurile: "Avem 11 jucători de clasă, dar nu și o echipă!" Dacă este așa, zilele antrenorului Toppmoller sunt numărate.

■ SANDU USUSAN

VOM JUCA ÎN ȚARA IGNORANȚILOR

Un ultim sondaj de opinie efectuat peste Ocean relevă faptul că doar 20 la sută dintre americani au cunoștiință de desfășurarea la vară în S.U.A. a turneului final al World Cup! Așa cum afirmă MIKE MULLIGAN, de la cotidianul "CHICAGO SUN TIME", aceasta reprezintă un eșec al viitoruhui mondial, și măcar de ar fi unicul, dar: "În America, fotbalul este încă un joc străin, și mi-e teamă că va rămâne așa, fapt care nu va demara formarea unei ligi profesioniste. Dar, din păcate, nici nu s-a încurajat la maxim popularizarea jocului, existând fisuri în organizarea turneului: dacă finala, respectiv una dintre semifinale, se va disputa la Los Angeles, a doua semifinală va avea loc la New York, adică la o distanță de fus orar de 3 ore față de L.A., handicap serios pentru învingătoarea de la N.Y., în vederea finalei de la L.A. O altă problemă: după ce li s-a promis marilor comunități, mexicană - din Dallas și L.A., respectiv irlandeză - din Boston, că își vor vedea live favoriții în meciurile din grupe, Mexicul și Irlanda au sfârșit prin a fi repartizate la... Orlando și New York. Astfel, o groază de potențiali cumpărători de bilete, care trăiesc în America, au rămas cu buzele umflate. Așa încât, dacă la unele meciuri vor asista doar 15-20.000 de spectatori, giganticele stadioane vor părea dezolant de goale. Mai mult, meciurile non-cap de afiș din grupe, adică o cincime din jocurile turneului, nu vor beneficia de transmisiile TV live ale companiilor americane, interesate doar de numele mari de pe firmament. Toate astea mă fac să nu mă mai mir de reacția unui coleg de-al meu de breaslă ziarist, care prin '92 s-a chinuit din greu să dea la o parte <<neinteresantele>> articole despre fotbal și US World Cup '94 în favoarea celor despre neo-naziștii germani și traficanții de droguri columbieni" Așa că le rămâne tricolorilor misiunea să le bage americanilor fotbalul în cap!

■ MIHAI COMȘULEA

DE LA JULES RIMET LA JOÃO HAVELANGE (DIN ISTORIA CAMPIONATELOR MONDIALE)

9 MEXIC 1970

La Congresul FIFA din anul 1964, ținut în timpul Jocurilor Olimpice, s-a decis (cu 56 de voturi pentru și 32 împotrivă) ca turneul final al Campionatului Mondial din 1970 să fie organizat în Mexic.

Pentru această ediție, s-au înscris un număr record de echipe, 75, singura care s-a retras fiind RPD Coreeană, tocmai revelația ediției precedente.

După 32 de ani de absență, beneficiind de o generație de excepție, echipa României a obținut calificarea în turneul final, în dauna reprezentativelor Elveției (2-0 la București și 1-0 la Lausanne), Greciei (2-2 la Atena și 1-1 la București), și Portugaliei bronzul ultimei ediții (0-3 la Lisabona și 1-0 la București).

Surprizele din preliminarii au fost calificarea Belgiei în fața Iugoslaviei (vicecampioana Europei în 1968) și Spaniei, precum și eliminarea Argentinei de către Peru (antrenată de către brazilianul Didi).

Tragerea la sorți, desfășurată în salonul hotelului "Maria Isabel" din Ciudad de Mexico, a stabilit următoarele grupe:

I: Mexic, URSS, Belgia, El Salvador
II: Uruguay, Suedia, Italia, Israel
III: Anglia, Brazilia, Ceho-Slovacia, România
IV: RFG, Bulgaria, Peru, Maroc

Jocul din deschidere, disputat pe o căldură dogotitoare, a fost cu mult mai prejos decât spectacolul oferit de cei 100.000 de spectatori: Mexic - URSS 0-0. În continuare însă, cele două formații au câștigat partidele cu Belgia și El Salvador, calificându-se în sferturi.

În grupa a II-a au avut loc meciuri foarte echilibrate, marcându-se "cu pipeta" (6 goluri în 6 jocuri!). A ieșit victorios "betonul" italian, care, cu toate stelele de valoare, a încheiat grupa cu o linie de clasament nemaipomenită în istoria mondialelor: 3 1 2 0 1-0 4 puncte (!!) S-a mai calificat și Uruguay-ul.

Făcând parte din "grupo de la muerte", România a avut o comportare foarte bună. În primul joc, a cedat la limită campioanei mondiale en-titre (a înscris Hurst, min. 65), apoi a obținut a doua victorie din istoria participărilor la mondiale (2-1 cu Ceho-Slovacia: Neagu - min. 49, Dumitrache - min. 70, penalty - Petras - min. 4), pentru ca în ultimul joc să cedeze la limită, după o partidă spectaculoasă, în fața "artiștilor" brazilieni (2-3, prin golurile marcate de Dumitrache în min. 34, Dembrovski min. 83 - Pelé min. 17, Jarzinho min. 21, Pelé min. 66). Deci locul 3 în final, după Brazilia și Anglia. Iată lotul nostru, folosit în preliminarii cât și în faza finală: **N. Coman, Dinu, Gergely, Pârcălab, Lucescu, Boc, R. Nunweiller, Dumitrache, Deleanu** (toți de la Dinamo Buc.); **L. Sătmăreanu, D. Nicolae, Hălmăgeanu, Tătaru II** (toți de la Steaua); **Răducanu, Dan Coe, Lupescu, I. Dumitru, Al. Neagu** (toți de la Rapid); **Gornea, Domide** (ambii de la UTA); **Mocanu, Grozea** (ambii de la Petrolul); **Dobrin** (FC Argeș); **Dembrovski** (Dinamo Bacău); **Kallo, Tufan** (ambii de la Farul); **Adamache** (Steagul Roșu Brașov); **Martinovici** (Univ. Craiova).

Din ultima grupă s-au calificat RF Germania (vârful Gerd Müller marcând 7 goluri în 3 partide) și Peru.

În sferturi, Bazilia a învins Peru într-un joc cu multe goluri, Uruguay a întrecut URSS printr-un gol marcat de Esparrago, în prelungiri, dar după ce în faza premergătoare mingea ieșise în aut, iar Italia a spulberat visul frumos al mexicanilor (au condus cu 1-0) de a juca semifinala (scor final: 4-1). Cel mai spectaculos joc al sferturilor s-a disputat la Leon, între RFG și Anglia, de fapt o reeditare a ultimei finale. Lipsiți de aportul excelentului portar Banks, deși au condus cu 2-0, englezii pierd, după prelungiri, cu 2-3.

Deci, în semifinale au intrat numai foste campioane mondiale, dintre care trei visau cucerirea definitivă a "Zeiței de aur".

BRAZILIA - ȚARA FOTBALULUI

Brazilia, deși a început mai slab, fiind chiar condusă, a întrecut totuși destul de clar Uruguay-ul.

A doua semifinală, Italia - RFG, a fost un meci despre care s-a scris: "**finala s-a jucat înaintea finalei**". Milioane de telespectatori au făcut "noapte albă" pentru a urmări una dintre cele mai aprige dispute din istoria fotbalului. Conducând cu 1-0 (gol marcat de Boninsegna în min. 7) până în min. 89, Italia a fost egalată tocmai de Schnellinger, care activa la AC Milan! Au urmat prelungirile de infarct, în care s-au marcat nu mai puțin de 5 goluri: Müller (92), Burgnich (96), Riva (104), Müller (109) și Rivera (110). Deci, 4-3 pentru Italia!

Televiziunea mexicană a reluat de 6 (!) ori secvențele acestei dramatice încleștări.

Dacă, după această partidă epuizantă, RF Germania a reușit totuși să învingă, pentru locul 3, echipa Uruguayului, Italia a fost o pradă ușoară pentru brazilieni, în marea finală de pe "Azteca". În primele 45 de minute, italienii, cu prețul unor eforturi disperate, s-au ridicat totuși la nivelul adversarilor, același Boninsegna (37) răspunzând golului marcat de Pelé (18). După pauză însă, căderea Italiei a fost totală, necondiționată, astfel încât Brazilia s-a impus categoric, prin golurile marcate de: Gerson (66), Jairzinho (71 - dintr-o clară poziție de ofsaid) și Carlos Alberto (87). Iată formația care a câștigat pentru a treia oară titlul suprem, intrând astfel definitiv în posesia Cupei "Jules Rimet": **Felix, Marco Antonio** (ambii de la Fluminense); **Carlos Alberto, Clodoaldo, Pelé, Edu** (toți de la FC Santos), **Piazza, Tostao, Fontana** (toți de la Cruzeiro), **Brito** (Flamengo), **Everaldo** (Porto Alegre), **Gerson** (Sao Paolo), **Rivelino** (Corinthias), **Jairzinho, Paulo Cesar, Roberto Lopes** (toți de la Botafogo).

Finala a înregistrat un "caz", care a izbucnit cu o deosebită violență: Rivera, "il ragazzo d'oro" a fost ținut pe banca rezervelor, fiind introdus cu 6 minute (!!) înainte de final, spre nedumerirea și uimirea Italiei fotbalistice și nu numai.

S-au marcat 95 de goluri în 32 de partide (2,96 per partidă).

Golgeterul ediției a fost Gerd Müller (RFG) cu 10 goluri, urmat de Jairzinho (Brazilia) 7 goluri și Cubillas (Peru) cu 4 goluri.

Au asistat 1.673.975 de spectatori (52.312 per partidă), iar numărul radioascultătorilor și telespectatorilor a depășit două miliarde.

Partidele au fost conduse de 25 arbitri din 23 de țări (Mexicul având 3 reprezentanți).

REZULTATE TEHNICE

GRUPA I: Mexic - URSS 0-0; Belgia - El Salvador 3-0; URSS - Belgia 4-1; Mexic - El Salvador 4-0; URSS - El Salvador 2-0; Mexic - Belgia 1-0.
GRUPA II: Uruguay - Israel 2-0; Italia - Suedia 1-0; Italia - Uruguay 0-0; Suedia - Israel 1-1; Suedia - Uruguay 1-0; Italia - Israel 0-0.
GRUPA III: Anglia - România 1-0; Brazilia - Ceho-Slovacia 4-1; România - Ceho-Slovacia 2-1; Brazilia - Anglia 1-0; Brazilia - România 3-2; Anglia - Ceho-Slovacia 1-0.
GRUPA IV: Peru - Bulgaria 3-2; RFG - Maroc 2-1; Peru - Maroc 3-0; RFG - Bulgaria 5-2; RFG - Peru 3-1; Bulgaria - Maroc 1-1.
SFERTURI: Uruguay - URSS 1-0 (după prelungiri); Italia - Mexic 4-1; Brazilia - Peru 4-2; RFG - Anglia 3-2 (după prelungiri).
SEMIFINALE: Brazilia - Uruguay 3-1; Italia - RFG 4-3 (după prelungiri).
LOCUL 3: RFG - Uruguay 1-0.
FINALA: Brazilia - Italia 4-1.

PELE - EL REY

- numele complet: Edson Arantes Do Nascimento
- s-a născut la 23 octombrie 1940, în localitatea Tre Coracoes, statul Minais Gerais (Brazilia)
- a evoluat la "7 August" Bauru (1949-1955), FC Santos (1955-1974), Cosmos New York (1975-1977).
- a devenit jucător profesionist la vârsta de 16 ani.
- a jucat la 4 campionate mondiale (din cauza accidentărilor, în 1962 și 1966 nu a putut evolua până în final), îmbrăcând de 93 de ori (între 1958 și 1971) tricoul echipei naționale, marcând 78 de goluri
- este singurul jucător din lume triplu campion mondial (1958, 1962 și 1970)
- câștigător de 8 ori al campionatului statului Sao Paulo.
- câștigător de 2 ori al Cupei Libertadores (1961 și 1962).
- câștigător de 2 ori al Cupei Intercontinentale (1962 și 1963)
- câștigător al Cupei Braziliei (1968).
- de 11 ori golgeterul campionatului
- campion al Ligii nord-americane ('77)
- a marcat în întreaga carieră 1281 de goluri în 1363 de partide,
- a primit trofeul "Campionul secolului (1981).

INEDITE

■ În noaptea precedentă meciului Brazilia - Anglia, în jurul hotelului "Hilton", unde erau cazați jucătorii englezi, o mulțime de brazileni și mexicani au cântat și claxonat până la orele 3 noaptea, nelăsându-i pe britanici să se odihnească.

■ Singurul cartonaș roșu i-a fost arătat maseurului RFG-ului, care a pătruns pe teren în jocul cu Peru, fără încuviințarea arbitrului.

■ În memorabilul meci Italia - RFG, căpitanul germanilor, Beckenbauer, a evoluat, în prelungiri, cu brațul imobilizat!

■ Deși Italia a devenit vicecampioană mondială, la sosirea echipei pe aeroportul din Roma, antrenorul azzurrilor, Ferruccio Valcareggi, a avut nevoie de protecția poliției, deoarece mii de tifoși au vrut să-i ceară socoteală, după "cazul" Rivera, din finală!

COSTICĂ RĂDULESCU REVINE LA POLI

SPORT vest

• Anul IV Nr. 10 (114) • 15-21 Martie
Apare marți • 8 pagini • 150 lei

■ MAGNET ■ MAGNET ■ MAGNET ■ MAGNET ■

ENIGMA SĂPTĂMÂNII:
Cine va fi antrenor la CFR?

CONSTATAREA SĂPTĂMÂNII:

Madrid: Benito Floro a demisionat!
Timișoara: Și Ștefănescu...
Madrid: Ramon Mendoza a rămas!
Timișoara: Boiț și Anghel la fel...

DEMBROVSCHI ȘI ȘUNDA
CEI CARE VOR SCOATE DIN FOC CASTANELE

VOCEA PORUMBELULUI GHICITOR

(nu iese fum fără zvon, nici de cum...)

● De când iubesc eu băsica și zbor pe la stadioane n-am văzut promovare mai spectaculoasă decât a lui Relu "Macea" Șunda. De pe banca Golumbilor, direct la Poli în divizia națională. ● Șundică s-a despărțit aproape pe neobservate de cealaltă echipă pe care o antrena. UMT-ul. Mi-e și frică acum ca Zake și directoru' SA-ului să nu-l uite de pe statul de plată. ● Despărțirea lui Dembo de CFR a fost însă ca o mică sărbătoare. După ultimul meci al lui la feroviari, care a coincis și cu o victorie pentru sufletul cheferiștilor, toată echipa, antrenorii, maseurii, conducătorii, sponsorii au făcut o poză în grup cu... Romică. Color (poza nu Romică, care e doar vânăt la față). Autor Robicsek. Branco avea film alb-negru. Dembo măcar nu trăiește cu spaima că-l taie cineva de pe statul de plată al Regionalei CFR. A fost tăiat de mult. ● Și dacă Dembo a plecat, marea enigmă care-i înfiorează pe druckerii cheferiști este cine vine în locul lui? Oricum, Cici Manolache semnează zilnic condica la club. Prin tribune și pe la căsuța Doctorului de la peluză, răzbat tot felul de zvonuri. Nea Costică, "Mamădragă" Otiman, Gigi Borugă, Vio Vișan... Pe cine să crezi? Da mie mi-a zis un vechi cheferist: **"Mă' Ionică. Este unu în Timișoara care a jucat cinșpe ani pă stadionu' ă sta. Ultimul cheferist veritabil! Și îi de tot atâția ani antrenor prin orașu ăsta. A trecut pe la toți numa' pe la noi nu! Ai înțeles?"** Păi ce să înțeleg eu? Să înțeleagă cine trebuie. Dacă vrea. Sau dacă are interesu'. ● Jackie e în oraș. Pe jos. Până la un moment dat, când Miki Junea și Nicolae Secoșan au vrut să-l ia cu mașina. Mașina fiind Dacia lui Junea. Da' Jackie a preferat să urce în Fordul lui Vișan. Care era în spate. Fața de bucureștean cu mașină străină se ține... Da' Jackie poa' să fie subiectu' meu de săptămâna viitoare. Deși mă mai gândesc. Poate-l pasez lui Max. Că-i drag subiectu' ăsta. ● Și dacă tot am vorbit de antrenori să nu-l uit pe cel ce nu mai e. La Timișoara. Ștefănescu. La ultima lui conferință de presă încerca să explice că vreo șapte jucători de la Poli nu cunoșteau echipa Sportului Studențesc. Păi cum să-i cunoască dacă ăia de la Sportul abia se adunaseră și nu se cunoșteau între ei. ● Da' să închei cu un conducător. Nou. O-ul de la firma "ROS". Oscar Manto, fostul portar italian al CFR-ului, acum mare mahăr la Șoimii Textila. De când a apărut din nou în fotbal băieții lui Mierea au început să câștige în deplasare.

■ **ION GOLUMBU**

TREI ÎNTREBĂRI PENTRU NOII ANTRENORI AI POLITEHNICII:

1. De ce ați acceptat să preluați echipa?
2. Credeți că POLI se va salva?
3. Cum întrezăriți relația cu conducerea?

Vlătănescu-și lasă jucătorii corigenți...

Iulică Pătru în curtea lui Cuzmanovici

Ladislau Ghiță a fost... resuspendat !

De ce n-are ghete Alexandru Radu?

"Popică" nu va mai reveni la Reșița!

Pentru "B", duel între frații Macavei?

ÎNTRE CEZÁR ŞI MĂGAR

(TOP ŞI ANTI TOP)

1.**DUMITRU BORCĂU**. La puţin timp după ce a preluat echipa din Bocşa, profesorul, a declarat că o va salva de la retrogradare. Dacă la început părea o glumă, sau mai degrabă un subiect pentru rubrica "fraier-play" , acum, după cele două victorii din retur, au renăscut speranţele.

2. IONEL BĂRBOSU. După evoluţia de sâmbătă, "Barbă" ne-a făcut să regretăm tot mai mult lipsa lui din lotul lui Poli. Poate acum, cu noua conducere tehnică...

3. IOAN PETRESCU. Reşiţeanul a mai înseninat, încă odată, chipurile suporterilor din Valea Domanului.

4. PAUL PALCU. Procurorul a reuşit cu echipa sa, Motorul Arad, prima victorie externă! Sperăm să nu se oprească aici.

.....

73. C.P.L. ARAD. Praful de cărbune, de la Motru, să fi fost oare de vină pentru înfrângerea severă în faţa Minerului?

.....

91. ROBI BENCZIK. După două rezultate pozitive, "Minerul Robi" s-a prăbuşit la Salonta. Primirea echipamentului de la Poli le-ar rezolva, oare, pe toate?

.....

3287. COSTICĂ ŞTEFĂNESCU şi TOMA DOBÂNDĂ. Doi oameni (antrenori nu prea au dovedit că sunt) care au făcut din Poli, o echipă al cărei joc este incalificabil.

MECDAF S.R.L. Timişoara

având un colectiv cu o bogată experienţă
vă oferă prin:

- DEPOZITUL EN GROS din Splaiul Galaţi nr. 1 tel. 096/138660
- Magazinul AUTOSERV, Piaţa Unirii nr. 5, tel. 096/133681

PIESE, MATERIALE ŞI ACCESORII AUTO:

- elemente caroserie, repere mecanice şi electrice pentru autoturisme DACIA şi OLTCIT;
- lichid frână Dacia şi Oltcit şi universal compatibil;
- uleiuri din gama CARRIER;
- antigel concentrat;
- acumulatori;
- chituri, masticuri, chit stropit, antifon, grund etc.;
- vopsele sintetice şi metalizate, indigene şi import;
- soluţii de etanşare şi lipire import, verificate în atelierele de service;
- filtre de motorină, ulei şi aer pentru autoturisme import;
- scule şi dispozitive marca BLACK & DECKER.

***NOU!** ANVELOPE GOODYEAR 155/13, ŞI PARBRIZE DACIA SUB PREŢUL PIEŢEI!*

Produsele se oferă din stoc sau la comandă în condiţii deosebit de avantajoase.

URECHEA CIULITĂ

VIOREL BOIŢ (preşedinte F.C. POLI), în cabina arbitrilor, înaintea partidei Poli - Sportul: **"Ce dacă retrogradăm? Nu-i prima oară! Dar întotdeauna am promovat după un an!"**

PAUL CAZAN (conducător Sportul Stud.), înaintea aceluiaşi meci: **"Cine zice că suntem echipa federaţiei? Dacă am fi, am ocupa ultimul loc în clasament?"**

MARIUS DEMIAN (director C.S.S. Arad):**"În presa românească se pomeneşte numai despre două personalităţi ale armatei române: generalul Spiroiu şi... colonelul Selejan, de la AJF Arad!"**

VASILE GROSU (antrenor Jiul Petroşani), după partida Bocşa - Jiul:**"Fotbalul nu se joacă pe mofturi şi fără ambiţie. Asta ne-a demonstrat-o, azi, echipa de la Bocşa"**

DUMITRU BORCĂU (antrenor Bocşa), după acelaşi meci: **"Randamentul de astăzi a fost un efect psihologic oferit, anul trecut, de un clasament apărut în Vest Sport, care nu ne dădea nici o şansă de a rămâne în A."**

PETRE VLĂTĂNESCU (antrenor Aris), după partida Aris - Vulturii: **"Dacă ar fi să dau note jucătorilor mei, le-aş da de la 1 la 3!"**

MIRCEA BECHERU (antrenor Vulturii Lugoj) după acelaşi meci: **"Credeam că la Arad, oraş cu tradiţie în fotbal, se joacă curat. M-am înşelat!"**

SEPTIMIU CIOLOBOC, comentând la radio, meciul Gaz Metan - F.C. Bihor: **"Galeria gazdelor seamănă cu un chibrit care arde frumos, nu ca şi cele de Brăila."**

RADU SEPLECAN, comentând, la radio, meciul Phoenix - Gloria Reşiţa: **" Jocul seamănă cu un meci de box în care ambii boxeri sunt orbi."**

■ **BUGS BUNNY**

FĂRĂ ANESTEZIE

"POLI" A JUCAT SUB ANESTEZIE RAHIDIANĂ

Nu-mi place rolul de cobe şi, de aceea, săptămâna trecută, nu mi-am dus gândul până la capăt. Era destul de previzibil că bucureştenii vor trasa şanţuri antitanc în faţa băiatului lui Lucescu şi că vor ruina complet jocul. Era previzibil şi era normal. Andone îşi cunoaşte exact valoarea lotului şi mai mult nu putea să le ceară băieţilor. După ce au plecat Ceauşilă, Răduţă, Dobre, Necula şi mulţi alţii, Sportul a rămas o echipă anonimă., o echipă care încearcă să se reconstruiască - din mers - în timp ce ea, de fapt, se prăbuşeşte. Proaspătul ex - Costică Ştefănescu se plângea că de faptul că mulţi polişti nu-şi cunoşteau adversarul. Noi venim şi spunem că jucătorii bucureşteni nu se cunoşteau bine între ei, echipa fiind adunată în pripă şi în criză de timp. La vestiar, înainte de meci, Ioan Andone şi Paul Cazan se întrebau reciproc pe cine să pună căpitan de echipă. L-au ales, până la urmă pe Bunaciu. Fostul copil al UTA-ei a ajuns decan de vârstă la Sportul. Cam aceasta este echipa pe care n-a reuşit să o învingă, miercuri, Poli.

Dacă de la Sportul nu puteam să cerem mai mult - şi de fapt nici nu era treaba noastră să cerem - altele erau pretenţiile vis-a-vis de timişoreni. 7000-8000 de spectatori au venit cu speranţe la stadion şi zic eu că asta este o cifră impresionantă, dacă ne gândim la poziţiile din clasament ale celor două echipe şi la spectacolul pe care-l dă, de obicei, Poli. Să ne amintim că, în ultimele două meciuri din tur, pe bănci nu găseai mai mult de 1000 de fanatici. Miercuri însă, cei care au luat loc în tribune nu au venit neapărat pentru spectacol. Au venit să-şi încurajeze favoriţii, pentru a doua victorie din acest sezon şi pentru continuarea cursei de supravieţuire.

N-a fost să fie. Ne-am temut că Poli nu va reuşi un joc combinativ, pe jos, şi că va abuza de degajări peste, spre vârfuri. După meciul cu UTA, ne-am zis că Poli nu poate juca mai rău de atât. Miercuri ne-a dovedit că poate. Au fost şi ceva greşeli de arbitraj, a fost şi un meleu pe linia porţii, dar, pe ansamblu, a fost un nimic la nimic. Timişorenii au jucat, din nou, ca sub anestezie rahidiană, adică cu picioarele paralizate. Prin marcajul strâns la Vlaicu şi prin blocarea lui Varga, în poziţiile de şut, Poli a devenit o echipă de hocheişti fără patine.

Mai târziu decât era necesar dar poate la timp pentru a mai salva ceva, clubul are o nouă conducere tehnică. Cu tot respectul pe care îl purtăm fotbalistului Costică Ştefănescu, ceea ce s-a întâmplat la Timişoara, de la venirea sa, a fost o experienţă catastrofală. Ne rămâne doar să sperăm că Poli nu va urma traseul băcăuan de anul trecut. Să-i creditâm pe noii antrenori şi să ne agăţăm de firava speranţă care ne mai rămâne.

■ **IOAN DORIN VOINEA**

REPLAY

● Prin redactorul şef, săptămânalul nostru a receptat, zilele trecute, cele mai aplaudate două complimente din scurta şi agitata sa exitenţă de până acum. Primul ne-a fost transmis după terminarea partidei Poli - Sportul, de către o umbră de chibiţ, care a decretat: "Voi sunteţi de vină, pentru că l-aţi terminat pe Costică Rădulescu, şi de atunci merge Poli prost." Al doilea venit din partea antrenorului Ştefănescu: " Ştiu sigur că vreţi să-l aduceţi la echipă pe Costică Rădulescu!"

Aţi remarcat desigur că sunt două complimente.... complementare, pentru că, puse cap la cap, ne dau certitudinea obiectivităţii şi imparţialităţii de care am dorit în permanenţă să fim călăuziţi. Chiar aşa, dacă unii zic că suntem pro, iar alţii că suntem contra lui Costică Rădulescu, atunci suntem pe drumul cel bun.

● Adevărul e că, în vară, în discuţii cu diverse persoane apropiate fotbalului, că singurul antrenor capabil să facă faţă momentului, la Poli, este Costică Rădulescu. Argumente? Este antrenorul cu cravaşa în mână, atât la antrenamente, cât şi la meciuri, care-l ia pe jucător de braţ şi-l pune unde trebuie sau îi arată unde să se deplaseze, are un temperament vulcanic care nu-l lasă să tolereze nemunca, şmecheria, jocul la alibi. Este un antrenor condus mai degrabă de instinct, capabil şi dispus să-l înveţe pe jucător abecedarul fotbalului şi să repete aceeaşi lecţie cot la cot cu acesta, zilnic, dacă trebuie să înveţe abecedarul fotbalului şi lecţia muncii. I-am spus asta şi lui Ştefănescu la venire. Că e nevoie de o mână forte, care să ţină chiar şi biciul şi care să nu scape nici o clipă frâiele. Că e nevoie de un vocabular mai vehement şi chiar suburban, decât de unul blând şi savant. N-a fost dispus însă, şi e de înţeles, să renunţe la principiile sale.

● Tot la fel de adevărat este că, după atâta vreme, susţin că atunci când a fost înlocuit Costică Rădulescu nu mai era omul momentului (din motive pe care le-am notat atunci) şi că un ciclu se încheiase. Un ciclu de a cărui realizare se achitase corect şi bine. Adunătura de tineri fără nume şi valoare deprinsese ştiinţa jocului. Căpătase valoare şi au apărut şi câteva nume. Care au reclamat alt tratament din partea antrenorului, dar acesta nu s-a putut adapta sau poate n-a înţeles că adunătura câştigase personalitate şi nu mai agrea dictatura. Vroia... democraţie.

După plecarea lui Nea Costică, conducerea nu a găsit însă soluţiile optime, cu excepţia lui Jackie, poate, care a rezolvat însă prea puţin, deşi a jucat în finala Cupei şi a ajuns în UEFA. Sau poate nu a fost capabilă să creeze climatul de performanţă, lucru pe care îl acuzase Nea Costică.

● Acuma, Costică Rădulescu va reveni la echipă din vară. Pentru a nu-şi lega numele de o retrogradare, pentru că nu-i place să schimbe în pripă, din mers, lucrurile concepute altfel de predecesori, şi din superstiţie, Nea Costică nu a acceptat să preia Poli din acest moment. Va fi doar omul din umbră, un fel de consilier. Răspunderea va fi însă a lui Dembrovski şi Şunda. De aceea ei trebuie să aibe libertatea de a discerne sfaturile consilierului şi de a le urma sau nu. Şi sper că aşa vor face.

● Conferinţa de presă de joi de la Clubul Poli, a început printr-un nefiresc de mult prelungit moment de jenantă linişte, de suspans. Care s-a risipit nu mult după aceea, transformându-se într-un veritabil duel Costică Ştefănescu - Duki Popovici. Acesta din urmă, iritat de argumentele prea... tehniciste ale antrenorului, a criticat lipsa de substanţă a jocului echipei, precizând că, în felul acesta, la vară, la terminarea mandatului Ştefănescu va pleca, fără a se sinchisi prea tare că lasă în urmă o echipă de ... Divizia A. La care antrenorul a replicat cam aşa: "Parcă dumneavoastră vă pasă?" A fost jignirea supremă, care a declanşat din partea redactorului-şef un tir concentrat asupra lui Ştefănescu, după ce a amintit celor prezenţi că, până una alta, faţă de conducerea şi antrenorii prezenţi în încăpere, este singurul timişorean.

● Multe din (contra) argumentele lui Ştefănescu nu prea stau în picioare. El s-a referit la anumite "scurgeri" care au diminuat potenţialul fizic al jucătorilor.Păi ele trebuiau preîntâmpinate, mai ales că urma un meci cu o contracandidată la retrogradare. Antrenorul îşi cunoaşte sau trebuie să-şi cunoască cel mai bine jucătorii. Dar, după meciul de la Sibiu, antrenorul a rămas la Braşov şi s-a reîntros la echipă abia marţi dimineaţa. Dacă bănuia existenţa unor canale de scurgere a energiei jucătorilor, trebuia să ceară intrarea în cantonament începând cu ziua de luni.

Fac o paranteză pentru a aminti de un antrenor, pare-mi-se Ştefan Coidum, fără a fi sigur însă, care făcea cantonamente **DUPĂ** meci, afirmând că cea mai importantă este refacerea de după joc. Ducea echipa la saună, bazin, masaj şi dispunea o alimentaţie cu mai multe fructe şi mai ales citrice. Şi de-abia a doua zi dădea liber jucătorilor. Pe de altă parte, tot ca o paranteză, există destui specialişti care pretind că mai important este ce face jucătorul cu două zile înainte , decât în preziua meciului. Adică, mai degrabă este influenţat randamentul său de miercuri de ceea ce face el luni, decât de cum se pregăteşte marţi. Perioadele de acumulare, de "dospire" a oboselii ar fi, după aceşti specialişti, de 48 de ore.

● Ştefănescu mai spunea - ca răspuns la observaţia că nu se vede nici o schemă, nici o tactică în jocul echipei - că astăzi se joacă pe principii şi nu pe scheme. Ceva asemănător am mai auzit, cu ceva vreme în urmă, de la Ioan Chirilă, care, zicea că fotbalul de azi e mult mai puţin sofisticat, schematizat ţi matematicizat. Că e mult mai simplificat. M-a surprins această afirmaţie, cu atât mai mult cu cât ea venea din partea unuia care este prieten bun cu Lucescu, omul care piguleşte jocul echipei până în cele mai mici amănunte.

Poate că echipele mari, cu jucători de valoare ridicată, joacă doar per principiu, renunţând la scheme preparate la antrenamente. Deşi nu cred, fie şi numai dacă mă gândesc că Milanul, de acum un an, avea o variantă de atac în care, atunci când mingea era pe stânga, la Maldini, Van Basten se deplasa pe acea parte a terenului, lăsând spaţiu liber pentru înaltul Rjkaard, care apăra la colţul lung, unde venea, bineînţeles mingea înaltă expediată, cale de 40-50 m. de Maldini. Şi urma o aşezare la care soseau cei din linia a doua. Asta, zic eu, e o schemă, totuşi.

Şi, de fapt, cu o echipă de valori, poţi face abstracţie de scheme, căci intervine rezolvarea individuală. Pe când, la echipele mici e preferabil, nu-i aşa, ca jucătorul să aplice o lecţie bine însuşită, atâta vreme cât, după capul lui, nu poate rezolva problemele jocului. Mă gândesc nu mai departe poate decât la faptul că n-aş vrea să fiu în pielea lui Vlaicu, când, după ce depăşeşte - să zicem - un adversar, ridică privirea şi observă că nu mai are cui pasa, că vârfurile de atac nu mişcă. Şi Vlaicu e nevoit să bată pasul pe loc, iar noi, din tribună, îl înjurăm.

Desigur, principiul spune că jucătorii şi vârfurile deci, trebuie să se demarce permanent când echipa are mingea în posesie. Dar vârful la Poli e tot românaş, de-al nostru, şi e mai indicat să-l iei de mânuţă, la antrenament şi să-i arăţi unde să se ducă şi ce să facă. Şi asta de atâtea ori, până pricepe sau măcar îi intră în reflex. Şi lucrul ăsta tot schemă putem zice că e.

● Poate par filosof, dar realitatea îmi dă dreptate. Jucătorii români sunt încă departe de profesionism, departe de a fi receptivi la principii, la principiile fotbalului modern. Ei trebuie educaţi, ei trebuie împinşi de la spate, ei trebuie învăţaţaţi abecedarul. (Mă refer la marea majoritate). Ei nu sunt capabili, după cum se vede, să înţeleagă în ce situaţie se află echipa, importanţa decisivă a fiecărei partide şi faptul că au câştigat şi pot câştiga nişte bani penru care, multă lume, din invidie, nu-i agreează. Până şi banii, pare-se îi lasă, pe unii din ei, indiferenţi. Iar Ştefănescu pretinde că presa trebuie să-i încurajeze. De acord, dar numai când arată că fac totul pentru victorie. Nu din dragoste nemărginită pentru culorile clubului, ci pentru banii pe care-i dă acest club.

Probabil că par aspru cu jucătorii, mai ales că i-am apărat deseori, în relaţiile cu antrenorii, conducerea sau publicul. Dar seninătatea cu care digeră situaţia actuală a echipei, începe să mă supere.

● La CFR, postul de antrenor a devenit aşadar vacant. Preşedintele Simcelescu nu prea suportă antrenori cu personalitate. L-a tolerat greu şi pe Dembrovski, nu atât pentru că acesta nu s-ar fi conformat indicaţiilor sale (Dembo este suficient de diplomat ca să nu facă astfel de greşeli), ci pentru că, prin numele şi prestaţia sa, acesta apărea mereu în prim plan în faţa presei şi, implicit, a opiniei publice. Lăsându-l pe perşedinte într-un con de umbră. Şi atunci acesta a interzis interviurile. Făcea alergie când le dădeau alţii de la echipa sa.

Acum druckerii îl vor pe Ghiţă Chimiuc ca antrenor. Mai ales că, se-aude, conducerea UMT-ului, "serioasă" cum o ştim de ani de zile, nu şi-ar fi onorat înţelegerea cuViorel "Bebe" Bucur, alias firma Vibass, care s-ar putea să-şi ia jucăriile şi să plece. Pentru domnul Simcelescu, Chimiuc ar fi însă un antrenor absolut incomod, prin temperamentul său suficient de vulcanic pentru a-l face dificil de strunit şi imun la.... indicaţii. Să vedem, deci, ce soluţie va găsi Doctoru'.

MAX VALERIA

■ MAGNET ■
S.R.L.
General manager
RICHARD ANDRESS
vest SPORT

Str.Paris nr 2A Timişoara
tel. 096/190656
Director onorific:
MARCEL TOLCEA

Redactor şef:
DUKI POPOVICI

Colectivul redacţional:
RADU SUCIU, SANDU USUSAN, OVIDIU PĂCURARIU, PETRU FUCHS, MIHAI COMŞULEA, SILVIU FLORESCU.

Colaboratori permanenţi:
BEBE GRIGORE, ŞTEFAN MARTON, DORU SUBA, GHIŢĂ OCHIŞOR, HORST SZEIBERT, MIRCEA COSMA, RAUL SPILLER, DAN GÂRLEA, BRANKO VUIN, DRAGAN NIKOLIC, DUŠAN KOLAŠINAC, GABI MĂNOIU.

Reporteri speciali:
IOAN-DORIN VOINEA, NELU SERE, LUCIAN GHEORGHIU, IONEL BOLOG

Tehnoredactare computerizată:
ZADITROM S.R.L. TIMIŞOARA

Tipar off-set:
INTER-TRUST EUROPA

CONTINUĂ ASTENIA DE PRIMĂVARĂ
(pentru conformitate)

POLI - SPORTUL STUD. 0-0

Stadion Silviu Bindea, timp frumos, spectatori 7.000
Arbitri: Gh. Constantin (Rm. Vâlcea) - I. Constantinescu (Craiova), Fl. Marcu (Oradea).
Cartonașe galbene: Vlaicu, A. Popa, Hrib.
POLI: Almășan 7 - Cioroianu 5 - Varga 6, Bătrânu 5, Macavei 5 - Contescu 6. Manole 6, Marcă 5 (50, Velcea 5), Vlaicu 5 - Kovacs 5, Trandu 5 (46, Marcu 5).
SPORTUL: Lucescu - Matei - Zamfirescu, Bivolaru, Bunaciu - A. Popa, Năstase, Oprișan, Marin - Hrib (77, Șumudică), Prisăceanu (83, I. Oprea).

CEAHLĂUL - UTA 2-0 (2-0)

Stadion Ceahlăul, teren moale, timp răcoros, spectatori 10.000.
Arbitri: C. Ene - C. Ștefan, I. Mureșan (toți din București).
Cartonașe galbene: Ghioane, M. Ionescu, Sălăgean, Marc, Dronca.
CEAHLĂUL: Câmpeanu - Grosu - Manea, Ghioane, Axinia II - Burleanu, Pantazi, M. Ionescu, Marc (77, State) - Sălăgean, Stegaru.
UTA: Pap 5 - R. George (cpt.) 6- Szell 6, Dronca 6, Stupar 5.5 - Boloș 5, Mutică 6.5, Coraș 6.5, Țârlea 5.5 (60, Mitu 6) - Târțău 7, Ungur 5.
Notele echipei UTA au fost acordate de directorul tehnic Nicolae "Coco"Dumitrescu.

SĂ FIM LĂMURIȚI...

NICOLAE DUMITRESCU: **"Jocul s-a desfășurat în limitele sportivității, ambele echipe luptând pentru victorie. Prima repriză a aparținut gazdelor, iar a doua repriză echipei UTA. Am primit primul gol pe o greșeală de portar, dar am ratat 3-4 ocazii de gol prin Mutică, Ungur și Târțău. Echipa este în revenire de formă și sperăm să obținem patru puncte în cele două partide de pe teren propriu, cu Farul și Inter Sibiu. Arbitraj satisfăcător, dacă ținem seama că arbitrul C. Ene a debutat în Divizia Națională, la centru, penalty-ul dictat împotriva noastră fiind dat cu ușurință, nouă în schimb fiindu-ne refuzat un penalty la un fault asupra lui Ungur."**

IONUȚ POPA: **"Aspectul jocului de la Piatra Neamț a diferit de la o repriză la alta. În prima repriză am desfășurat un joc de așteptare, iar în cea de a doua am jucat pe atac. Am ratat 5-6 ocazii de gol printre care și o bară, prin Târțău, de la numai 3 m. Ne deranjează faptul că nu marcăm. În toamnă aveam într-un meci două ocazii și marcam un gol, iar acum ne creăm ocazii nenumărate și ratăm mereu. Sperăm ca în meciul cu Farul să spargem gheața."**

ÎNTREBAREA CARE VINE MARȚI:

CINE DE LA POLI, ȘI CUM, VA JUSTIFICA BANII CHELTUIȚI PENTRU ADUCEREA LUI ȘTEFĂNESCU LA TIMIȘOARA?

CELELALTE REZULTATE

UNIV. CRAIOVA - DACIA BRĂILA 5-0: Călin (9),Papură (44 și 54), Gane (71), Craioveanu (87).
FC FARUL - GLORIA 1-0: Butoiu (21).
PROGRESUL - ELECTROPUTERE 3-0: Dună (48 și 57), Cr. Stoica (79).
"U" CLUJ - INTER SIBIU 1-0: Voica (54).
OȚELUL - FC BRAȘOV 1-0: Voda (46).
RAPID - DINAMO 0-0. Eliminat: M. Savu (Dinamo, min. 62).
PETROLUL - STEAUA 1-1: Smoleanu (6 - penalty) - I. Dumitrescu (70).

TOTUL DINTR-O PRIVIRE

- **6 victorii ale gazdelor, 3 rezultate de egalitate**
- **s-au înscris 15 goluri (14 gazdele, unul oaspeții)**
- **s-au acordat 2 penalty-uri, ambele în favoarea gazdelor, unul ratat**

ETAPELE VIITOARE:

miercuri, 16 martie: Dacia Brăila - "Poli"; Inter Sibiu - Ceahlăul; Sportul Stud. - "U" Cluj; UTA - Farul; Dinamo - Univ. Craiova; Steaua - Progresul; Electroputere - Rapid; FC Brașov - Petrolul; Gloria - Oțelul.

Sâmbătă, 19 martie: "U" Cluj - Dacia Brăila; "Poli" - Dinamo; Univ. Craiova - Electroputere; UTA - Inter; Ceahlăul - Sportul Stud.; Progresul - FC Brașov; Rapid - Steaua; Farul - Oțelul; Petrolul - Gloria

LA POLI...
Săptămâna marilor rocade

Miercuri, după desfășurarea etapei a 24-a a diviziei naționale, Timișoara fotbalistică era tristă cum de mult nu a fost. Deși fotbalul e fotbal și un egal al lui Poli cu Sportul Studențesc putea să fie un nedorit accident, druckerii alb-violeților erau necăjiți de halul în care (n)-au evoluat favoriții. Cei puțini, adevărați tifosi, nu puteau părăsi tribuna a doua. S-au aruncat vorbe grele. Către conducere - Stelian Anghel rămăsese împietrit și el între spectatori - către jucători, presă chiar... Revinimentul promis de vreo șase luni de conducerea tehnică nu a apărut și, ce-i mai grav, nici nu se întrezărea în viitorul imediat. Era evident, trebuia făcut ceva.

În aceiași seară câțiva oameni pentru care acest club încă mai înseamnă ceva s-au gândit la o posibilă soluție. Și s-a apelat, firesc pe undeva, la COSTICĂ RĂDULESCU. Principial deocamdată...

A doua zi, joi, o parte a consiliului de administrație a reluat problema mai... la rece. Soluția COSTICĂ RĂDULESCU "a căzut", datorită neaceptării acestuia de a prelua echipa în acest moment. După treisferturi de campionat, cu pregătirea altora. Au mai intervenit și obligațiile invocate față de VEGA Caransebeș, etc. ... Și totuși cineva trebuia să scoată castanele din foc...

Între timp, la ora 13,00, la club, a avut loc tradiționala conferință de presă. Cu conducerea executivă sosită în ultimul minut. Cărțile erau ca și făcute, dar nu și împărțite. S-a consumat un conflict ca și deschis între Ștefănescu și "o parte a presei" timișorene. Conflict în care s-a amestecat și executivul. De partea presei! După conferință, după masă, Ștefănescu a condus ultimul antrenament la Poli. În altă parte, discuțiile continuau. S-a ajuns la o înțelegere cu Costică Rădulescu. Va prelua echipa din vară. Indiferent în care divizie se va afla!

Până atunci s-a optat la cuplul Emeric Dembrovschi - Aurel Șunda. Care vor rămâne, alături de nea Costică, și după încheierea campionatului. S-a stins chiar și conflictul latent între Rădulescu și executiv.

Deci, Dembrovschi - Șunda reiau lupta. Nu de la zero ci de la -6. Provocarea e mare. O posibilă retrogradare este greu să li se reproșeze. O eventuală salvare în schimb poate fi mai mult decât un titlu de glorie. Și, înainte de a le ura succes ne-am gândit să le punem, celor trei noi "personaje principale" de la Poli, ... trei întrebări care vă pot lămuri mai multe despre acest (ne)așteptat dar, sperăm, benefic pact:

1. De ce ați acceptat să preluați pe Poli?
2. Credeți că Poli se va salva de la retrogradare?
3. Cum întrezăriți relația cu conducerea executivă?

COSTICĂ RĂDULESCU

1. Am acceptat pentru druckerii din Timișoara! Ei m-au susținut întotdeauna. Eu regret plecarea mea de acum trei ani. Ce să fac, e nevoie să o iau de la capăt. Dar n-am cum să nu o fac. Mă doare că echipa a ajuns unde a ajuns!

2. Este foarte greu. Dar, după cum știți, în fotbal nimic nu e imposibil. Într-un moment ca acesta eu zic că totul depinde de dăruirea și mobilizarea băieților.

3. Dacă-i după mine, eu nu vreau niciodată să am de-a face cu conducerea, să împart ceva. Tot ce mă interesează pe mine este orașul Timișoara și fotbalul de aici.

EMERIC DEMBROVSCHI

1. Am jucat 7 ani la Poli și i-am fost și antrenor trei sezoane. Mă doare că a ajuns la această situație limită. Oricum, în aceste condiții nu puteam să refuz. Pe undeva, îmi pare rău de CFR, dar sunt convins că se vor descurca și fără mine. În acest moment la Poli era mai mare nevoie...

2. Am studiat clasamentul, meciurile ce au mai rămas, "indirectele". Eu zic că se poate. Singura problemă este să remontăm echipa din punct de vedere psihic. Repede! Că s-ar putea ca totul să depindă de meciul de la Brăila.

3. Cred că n-o să am nici o problemă. Am preluat echipa într-o situație când nu văd ce ni se mai poate reproșa. Dacă reușim salvarea, e bine, dacă nu, nu e bine, dar... asta e. Eu sunt prieten cu Boiț și Anghel și vom pune toți umărul până la capăt. Sper s-o facă și jucătorii. Și suporterii și presa. Ce mai, tot orașul. Fiecare cât poate.

AUREL ȘUNDA

1. Poli e echipa orașului, a județului. Eu am jucat la Poli 10 ani. Atunci am dat tot ce am putut. Acum, la greu, când mulți, probabil, s-ar fi ferit, mi-am zis că pentru mine este de fapt o șansă, pe care voi încerca să o materializez.

2. Atât timp cât mai există o șansă, cât de mică, trebuie să luptăm. S-au văzut salvări și în situații mult mai grele. Cum a fost cea a Petrolului de anul trecut. De fapt, nu acceptam să vin la Poli dacă nu ne promitea conducerea că vom lupta până la capăt.

3. În ciuda multor treburi care s-au spus și s-au scris, la Poli există condiții de performanță. Condiții de pregătire, bază materială, seriozitate în plăți. Cu Anghel și Manea am fost coleg, dl. Boiț mi-a fost antrenor. În plus am văzut că la Poli începe să se implice și... Timișoara. Primăria, prin dl. Cojocari, Garda Financiară prin dnii. Băjenescu și Olari, A.J.F.-ul, prin Dănuț Lața, Inspectoratul de Stat pentru Finanțe, prin dl. Ignea. Sper ca, la greu, acum, să apară și alții!

■ **DUKI POPOVICI**

CLASAMENT D.N.

	TOTAL							PENALTY-uri în favoare		PENALTY-uri împotriva		ACASĂ					AFARĂ				
								Total	Marc	Total	Marc										
STEAUA	24	16	6	2	37-10	38	+14	3	3	1	1	12	10	2	0	23-3	12	6	4	2	14-7
DINAMO	24	13	5	6	46-24	31	+7	5	4	5	5	12	11	0	1	35-10	12	2	5	5	11-14
UNIV. CRAIOVA	24	12	6	6	46-30	30	+6	4	4	4	3	12	9	1	2	28-8	12	3	5	4	18-22
PROGRESUL	24	12	3	9	37-24	27	+1	4	3	7	4	13	9	2	2	27-9	11	3	1	7	10-15
PETROLUL	24	10	6	8	25-20	26	0	7	6	0	0	13	9	3	1	18-3	11	1	3	7	7-17
INTER SIBIU	24	10	6	8	31-29	26	+4	5	4	4	2	11	9	2	0	23-7	13	1	4	8	8-22
FC FARUL	24	10	5	9	32-28	25	+1	1	1	2	1	12	7	3	2	23-10	12	3	2	7	9-18
FC BRAȘOV	24	11	3	10	25-26	25	+1	3	3	2	2	12	9	1	2	18-4	12	2	2	8	7-22
GLORIA	24	10	3	11	36-32	23	-1	2	1	4	4	12	9	1	2	26-7	12	1	2	9	10-25
RAPID	24	9	5	10	21-25	23	-1	6	2	3	3	12	7	3	2	14-7	12	2	2	8	7-18
UTA	24	8	7	9	20-30	23	+1	5	5	8	7	11	7	4	0	13-5	13	1	3	9	7-25
"U" CLUJ	24	7	8	9	28-30	22	-2	2	2	4	1	12	7	3	2	22-12	12	0	5	7	6-18
OȚELUL	24	9	4	11	24-33	22	-4	1	1	4	4	13	8	4	1	20-9	11	1	0	10	4-24
CEAHLĂUL	24	8	5	11	20-32	21	-3	10	6	2	2	12	7	3	2	16-10	12	1	2	9	4-22
DACIA BRĂILA	24	7	5	12	25-36	19	-5	6	5	4	4	12	7	4	1	18-7	12	0	1	11	7-29
ELECTROPUTERE	24	6	6	12	18-28	18	-6	3	3	5	5	12	5	5	2	16-9	12	1	1	10	2-19
"POLI"	24	8	2	14	23-38	18	-6	3	3	4	3	12	8	2	2	19-8	12	0	0	12	4-30
SPORTUL STUD.	24	5	5	14	16-35	15	-7	2	2	9	6	11	4	2	5	10-11	13	1	3	9	6-24

DE LA SPERANȚE LA CONVINGERI?

METALUL BOCȘA - JIUL PETROȘANI 3-1 (2-0)

Stadion Metalul, teren bun, timp frumos, spectatori 1200.
Arbitri: C. Rusu (Focșani) - V. Lungu (Iași), N. Arghir (Galați)
Observator: V. Filimon (București)
Cartonașe galbene: Stoica, Huza, Murar
Cartonașe roșii: Manea (63)
METALUL: Popa - MURAR - Marișescu, COSTESCU, CAIMAC - Manea, TRIFON, DECUSEARĂ - Țigla, Doană (65, Talpeș), Glăvan (53, CIUCUR).
JIUL: Iszak - Lazăr - Cristescu, Mititelu, DODU - Stirbulescu, STOICA (75, Ciacusta), Huza - MANGALAGIU, Stancu.
Au marcat: DECUSEARĂ (8), din careu, după pasa lui Glăvan; LAZĂR (37), autogol; CIUCUR (68), după o pătrundere în forță printre fundașii oaspeților; DODU (87), din penalty, dictat pentru faultul lui Popa la Mangalagiu.
JUCĂTORUL MECIULUI: DECUSEARĂ

● Meci deosebit de bun, cu ritmul dictat de gazde, care s-au întrecut pe sine în fața unei echipe cu pretenții. ● Bocșenii demonstrează, în acest fulminant început de retur, că victoria de la Severin n-a fost întâmplătoare. ● Jiul, cu o garnitură foarte întinerită, a arătat, deseori, ca un boxer trimis în corzi. ● Manea, de la gazde, a fost eliminat pentru lovirea adversarului fără minge. ● În superioritate numerică, oaspeții au reușit să echilibreze întrucâtva partida, reducând din handicap.

DAN GÂRLEA

ELIXIRUL PĂTRU!

C.S.M. REȘIȚA - CFR CLUJ-NAPOCA 3-0 (0-0)

Stadion Valea Domanului ,spectatori 800, timp foarte frumos, teren bun.
Arbitri: T. Constantinescu (București) - P. Păunescu (Rm. Vâlcea), V. Bonțiu (Reghin).
Observator: Simion Surdan (Timișoara).
Cartonașe galbene: Marinescu, Dulca, Sălăgean, Piroska.
CSM: Boșca - I. PĂTRU - COJOCARU II, Gădăleanu, Panescu - CEPOI, Ianu I, Stroia, Boltașiu (70, Marinescu) - Szijj, PETRESCU (83,Bica). Pe bancă: Ianu II, Mărgineanțu.
CFR CLUJ: CIUCUR - Năstruț - Dulca, Man, Simon - PIROSKA, Trușcă, Sălăgean, Olariu (71,Miszti) - Iepure, D. Matei. Pe bancă: Cârlan, Coroian, Olar, Bănceau.
Au marcat: PETRESCU (min. 62), cu capul, din colțul careului mic, după lovitura liberă executată de Cojocaru II; PETRESCU (min. 68), după ce a deviat cu călcâiul șutul lui Cepoi, a reluat mingea respinsă de Ciucur; ȘIMON (min. 75 - autogol), care a intervenit defectuos pe traiectoria centrării lui Cepoi.
JUCĂTORUL MECIULUI: CEPOI.

● Legitimat doar cu 48 de ore înainte de meci, Pătru s-a dovedit un excelent înlocuitor pentru sancționații Roco și Lupu, rezolvându-și problemele de apărare, fostul libero al Gloriei Reșița s-a avântat și-n atac, șutul său de la 25 de metri din min. 25 fiind respins cu greu de Ciucur. ● Și fără acest șut, Pătru a devenit un dirijor al formației fanion, coechipierii "adoptându-l" imediat. ● Instabilul Cepoi a făcut unul dintre cele mai bune meciuri de când evoluează la CSMR, aportul său fiind comparabil cu cel al unei "furnici". ● Oaspeții au abordat fără complexe acest meci, au încercat și ei să înscrie și, dacă în min. 20 Iepure n-ar fi trimis de puțin pe lângă poartă, altfel s-ar fi derulat poate "ostilitățile". ● Ca unul care a urmărit și meciul Poli - Sportul, mă încearcă regretul că nu Poli a fost cea care să fi beneficiat de Pătru în acel meci, sau măcar la Baia Mare CSM-ul să-l fi avut în lot pe acest excelent jucător.

■ **PETRU FUCHS**

BRAȘOVENII "BĂRBIERIȚI" ÎN 3 MINUTE

CFR TIMIȘOARA - ICIM BRAȘOV 2-0 (1-0).

Stadion CFR, timp frumos, teren foarte bun, spectatori 1.000.
Arbitri; A. Stoica (București) - G. Mosor (Brașov), N. Nicolae (Găești).
Observator: O. Streng (Oradea).
Cartonașe galbene: Stoica, Andreaș.
CFR: Urai - ANDREAȘ (cpt.) - Diaconescu, Himcinschi, IVAN, Sîrb - O. POPESCU, BĂRBOSU, Otiman (73, Simedru) - Kocsisan (57, Gligorovici), P. Narcis.
Antrenor: E. Dembrovski.
Pe bancă: Mikloș, Ianoșev, Vuia.
ICIM: Turdean - Stoica - Drăgănoiu, Achim (cpt.), Spânache - GHINDARU, Ghilean (60, Dudău), Sala, Olgu (57, Petruș) - N. Adrian, Ganea.
Antrenor: Adrian Furnică.
Pe bancă: Mureșan, Osman, Nan.
Au marcat: BĂRBOSU (min. 45) din penalty, acordat pentru faultul lui Achim asupra lui Kocsisan; BĂRBOSU (min. 48), cu un șut la colț, din interiorul careului mare, după o excelentă pasă în adâncime a lui Otiman.
Jucătorul meciului: BĂRBOSU.

● Primul joc al ceferiștilor pe teren propriu în retur, și totdată ultimul cu "Dembo" pe "banca suferințelor", a coincis cu o victorie lejeră, obținută chiar la pas. ● Oaspeții, deși nu s-au apărat supranumeric, făcând în schimb o mare risipă de energie, n-au reușit să pună în pericol poarta feroviarilor, Urai șomând pe întreg parcursul partidei. ● Ținând cont că 10 din cei 13 alb-vișinii care au fost prezenți pe dreptunghiul verde au evoluat în prima divizie, cele doar 5 șuturi expediate de aceștia pe spațiul porții brașovene reprezintă puțin în comparație cu așteptările suporterilor.

■ **SANDU USUSAN**

Flash

GHEORGHE POPA: "Nu voi mai apăra la Reșița"

Rep: Popică, care a fost motivul ruperii tale de C.S.M.R.?

G.P.: Nu cred că e o cauză așa specială. În vară, am vrut să plec la Piatra Neamț, dar dl. Adi Cuzmanovici nu a fost de acord. Apoi, după venirea lui Carol Gal la echipă, pentru mine nu a mai fost loc în echipă. Acestuia parcă nu-i plăceau ochii mei! Nu am nimic personal cu acest om!... A urmat schimbul cu Bocșa, pentru Ianu, până la sfârșitul sezonului...

Rep: Deci, din vară, revii la C.S.M.?

G.P.: Nici într-un caz. Pe de o parte mă doare acest lucru. Dar nu voi mai merge unde vor mai marii C.S.M.-ului. Voi insista să se țină cont de opțiunile mele... Păcat că dl. Dan Firițeanu nu mai e la echipă. Contrar multor așteptări, probabil, îl consider un mare antrenor și un om de caracter!

Rep: Cum te simți la Bocșa?

G.P.: Excelent. Chiar dacă situația financiară a clubului e, hai să-i spunem, sărăcuță. Dar omenia și entuziasmul conducătorilor de aici compensează totul... Doresc să ne salvăm. Și mai și... Poli! E echipa care mi-a rămas în inimă!

Rep: Spuneai ceva de opțiune...

G.P.: Mi-aș dori mult un contract în străinătate. Dar, deocamdată îmi doresc să fiu sănătos.

DAN GÂRLEA

CELELALTE REZULTATE

PHOENIX - GLORIA REȘIȚA 2-0: Irimuș (3), Petran (48).
METROM - FC MARAMUREȘ 0-0. Eliminat: Frunză (FC Maramureș - min. 84).
GAZ METAN - FC BIHOR 1-1: F. Popescu (76) - V. Pop (69). Eliminat: Ulici (FC Bihor - min. 72).
CORVINUL - JIUL CRAIOVA 2-1: Tetilean (18), Cruceru (81) - Udrea (6). În min. 18, Tetilean a ratat un penalty. Eliminat: Gavrilescu (Jiul Cr. - min. 60).
TRACTORUL - UNIREA A.I. 0-0.
ARMĂTURA - FC DROBETA 0-1: Florescu (90). Eliminat: Ortelecan (Armătura - min. 85).

CLASAMENT AII

FC MARAM.	19	12	4	3	56-29	28+10
UNIREA A.I.	19	12	4	3	40-18	28 +8
CSM REȘIȚA	19	12	1	6	35-22	25 +7
GLORIA	19	9	5	5	34-19	23 +3
FC BIHOR	19	9	5	5	30-15	23 +3
TRACTORUL	19	10	2	7	28-20	22 +4
JIUL PETR.	19	7	4	8	25-24	18 -2
GAZ METAN	19	7	4	8	20-21	18 0
CFR TIMIȘ.	19	6	6	7	19-20	18 -2
CORVINUL	19	8	2	9	23-27	18 0
ICIM	19	6	6	7	22-26	18 -2
CFR CLUJ	19	7	4	8	26-32	18 0
METROM	19	5	5	9	16-21	15 -3
JIUL CR.	19	7	1	11	25-38	15 -3
ARMĂTURA	19	6	2	11	22-34	14 -6
PHOENIX	19	6	2	11	18-30	14 -6
FC DROBETA	19	6	2	11	19-39	14 -6
METALUL	19	4	5	10	17-40	13 -5

ETAPA VIITOARE (sâmbătă, 19 martie): Jiul Petroșani - Armătura; FC Drobeta - CFR Timișoara; ICIM - Phoenix; FC Maramureș - Corvinul; CSM Reșița - Metrom; Jiul Craiova - Gaz Metan; FC Bihor - Tractorul; Unirea A.I. - Met. Bocșa; CFR Cluj - Gloria.

TOTUL DINTR-O PRIVIRE

- 5 victorii ale gazdelor, 3 rezultate de egalitate, o victorie a oaspeților;
- s-au marcat 17 goluri (13 gazdele, 4 oaspeții);
- s-a acordat 3 penalty-uri, 2 în favoarea gazdelor (unul ratat);
- s-au dictat 5 eliminări

REZULTATE AI:

Callatis Mangalia - Chimia Rm. Vîlcea 1-2; Portul C-ța - Polit. Iași 2-1; Constr. Iași - Faur Buc. 0-1; Gl. Buzău - Steaua Mizil 1-0; FC Selena - Acord Focșani 1-0; Met. Plopeni - Foresta Fălticeni 2-1; Gl. Galați - Bucovina Suceava 3-1; Rocar Buc. - Fl. Moreni 2-2; ASA Tg. Mureș - FC Argeș Pitești 1-1.

În clasament: 1. FC Argeș 31p (40-12); 2. Acord Focșani 22p (31-16); 3. Chimia Rm. Vîlcea 22p (26-22).... 16. Constr. Iași 15p (17-35); 17. Gl. Galați 14p (28-41); 18. Foresta 14p (21-35).

T~SHIRT COMPANY
SOC. ROMÂNO-GERMANĂ S.R.L.
1900 TIMIȘOARA, STR. PARIS NR.2A
TEL/FAX 096/ 190656 - 096/ 190128

Cea mai mare ofertă de tricouri din România

Vindem en gros T' SHIRT - uri imprimate cu adaos zero la sută.

Prestăm servicii imprimerie textilă, cu modelul clientului, sau cu modelele firmei, pe orice suport textil.

MAGNET
STR. UNGUREANU NR.17
TEL. 19 10 05
(VIS - A - VIS DE CLINICILE NOI)

Vă invităm în magazinul nostru în care vă prezentăm o gamă variată de confecții, pentru femei și bărbați, din țară și import, la prețuri avantajoase:

- rochii de gală și de seară - unicate - ultima modă (combinații din dantelă, mătase naturală, catifea, taft)
- pulovere cu broderie spartă
- costume femei din stofă de lână
- bluze "PIERRE GARDIN"
- pardesie și baloane moderne
- cămăși bărbătești, de sezon și de gală, import Italia
- pantaloni bărbătești, diferite culori
- cizme (femei și bărbați) din piele
- parfumuri, import Franța
- cosmetice din import și indigene ("FARMEC" și "COLGATE")
- pantofi import Franța

ORAR ZILNIC 11 - 18.

GREU, FOARTE GREU...

ASTRA ARAD - MINERUL VOIVOZI 1-0 (0-0)

Stadion C.F.R. ASTRA, timp frumos, teren moale, spectatori 300.
Arvitri: Gh. Pârvu - I. Nagy, Gh. Preduț (Sf, Gheorghe)
Cartonașe galbene: Barna, Blajovici, Scholler, Dubovan, Szabo.
C.S. ASTRA: Sim - Cr. Teacă, Bodea, Blajovici - BUGARIU, BARNA, VOINEA, IANCU (cpt) - Pantea (53 Volocaru), Ștefăligă (75 Copaci)
MINERUL VOIVOZI: Barabàș - Dan Daniel - D. Cheregi, Takacs, C. Cheregi - Szabo, Scholler, DUBOVAN (cpt), Bode - NETE, M. CHEREGI (80 Juca).
A marcat: BUGARIU (38) - cu un șut pe lângă Barabaș, la o deschidere ideală a lui Iancu.
JUCĂTORUL MECIULUI: BUGARIU

● La o săptămână după partida bună în compania C.P.L. - ului Arad, de această dată, echipa gazdă a avut o evoluție mai puțin fericită. ● În prima repriză, arădenii au dominat mai mult și au ratat o imensă ocazie prin Pantea. După pauză jocul s-a echilibrat, oaspeții ratând la rândul lor ocazii mari prin Dubovan și M. Cheregi. ● Gazdele au încercat să tempereze jocul, ceea ce au reușit într-o oarecare măsură, ratând și ei două ocazii mari prin Ștefăligă și Barna. ● Arbitraj confuz, centralul Pârvu acordând mai ales lovituri libere orientându-se după văicărelile jucătorilor.

■ OVIDIU PĂCURARIU

GAZDELE AJUTATE DE ȘANSĂ

ARIS ARAD - VULTURII LUGOJ 1-0 (0-0)

Stadion Aris, teren bun, timp frumos, spectatori 300.
Arbitri: O. Baltador (Sibiu), R. Anghel (Sibiu), I. Alexe (Mediaș).
Cartonaș galben: Arman
Cartonaș roșu: Hodoneanțu
ARIS: Bujor - Arman - NOVANC, Mihalache (62 Abrudean), Câmpian - Stredie (46 Brici), VLĂTĂNESCU, Suciu, Madoș - BURLAN, Burescu.
VULTURII: Bagiu - DAN GABRIEL - Popeț, NIȚĂ, Aioanei - Hodoneanțu, TARĂU, Podean, Badău - Nițu, Berciu (80 Colcovan)
A marcat: BURLAN (78), printr-un șut de la 6 m, în urma centrării lui Suciu.
JUCĂTORUL MECIULUI: BURLAN

● Joc tipic de campionat, fără sclipiri tehnice. ● Deși au dominat în majoritatea timpului, gazdele s-au impus greu, în final. Ele n-au reușit să creeze, până atunci, breșe în apărarea supraaglomerată a lugojenilor, motivați și de prima substanțială de joc (80.000 lei pentru un punct). ● De altfel, oaspeții ar fi putut obține ușor un rezultat favorabil, dacă Berciu (73) și Colcovan (89) n-ar fi ratat în situații "unu la unu" cu portarul.

■ SILVIU FLORESCU

ÎNTRE CSIK ȘI ARTIMON

U.M.T. - OLIMPIA SATU MARE 1-0 (0-0)

Stadion U.M.T., timp senin dar cu vânt, teren foarte bun, spectatori 1000.
Arbitri: I. Baraga - V. Olaru, I. Preduț (toți din Craiova)
Cartonașe galbene: Dani, Fabian.
U.M.T.: Guță - ARTIMON - Recelescu, AVRAM, Miclea - CORCOVEANU, Paleacu (76 Brucă), Radu, SOLOMON - Teodorescu (45 Bochiș), VASCO.
OLIMPIA: Suciu - CSIK - Petric, Chiriloaie, Dani, BORDIHAN - Bencze, Szabo, Fabian - Răcșan (Rusz), Ciocan
A marcat: SOLOMON (min. 71), direct din corner.
JUCĂTORUL MECIULUI: ARTIMON.

● Gazdele au avut o prestație mult peste jocul din prima etapă cu Anina. ● Scorul minim se explică prin valoarea incontestabilă a adversarei. ● Sătmărenii, deși s-au apărat bine, n-au avut totuși ocazii reale de a marca. ● Nici U.M.T.-ul nu a creat prea multe situații clare de gol, dar are meritul că nu și-a pierdut luciditatea nici o clipă cu toate că timpul curgea în defavoarea lor. ● Dacă Olimpia "scotea" un punct la Timișoara jucătorul etapei era Csik (Levente, fratele lui Tibi). Așa a fost Artimon. Deci, un joc dominat de cei doi...libero.

■ DUKI POPOVICI

BUBELA, ȘOIMUL PLEȘUV!

ARSENAL REȘIȚA - ȘOIMII LIPOVA 1-0 (1-0)

Stadion: Valea Bârzăviței, spectatori 500, teren bun, timp foarte frumos.
Arbitri: G. Cioabă - G. Coteți, D. Tihoi (toți din Turnu Severin)
Cartonașe galbene: Pereș, Stănescu
ARSENAL: Benga - IACOB - VLĂDIA, Pereș, CĂPRARIU - Sola, Balaci (Tănăsie 57), Stănescu, Bană - Ciocan, Vasiu (Stoica 83). Pe bancă: Bănucă, Stan, Micu. Antrenor: I. Florea.
ȘOIMII: Moldovan - BUBELA - Videscu, Ștef, Danci - Brandais (Dundaș 58), Văduva (Rad 65), Neaga, JURCĂ - Stoiu, Olariu. Pe bancă: Trif, Ghiurea, Oniga. Antrenor: I. Ardelean.
A marcat: CĂPRARIU (min. 30) în poarta goală, după ce a driblat portarul, benficiind de o excelentă pasă, în diagonală, a lui Iacob.
JUCĂTORUL MECIULUI: BUBELA

● După înfrângerea ca "de la Verdun" suferită în etapa trecută de la Anina, unde au fost "măcelăriți" de subalternii lui Roby Benczik, gazdele au aplicat același tratament lipovenilor, căpetenia fiind Pereș, care merita pe puțin două cartonașe roșii și încă vreo trei galbene!! ● Oaspeții, bine conduși în teren de "încă tânărul", dar plesuvul șoim Bubela, au contraatacat periculos , căpitanul Jurcă fiind un adevărat coșmar pentru Benga. ● Arbitraj penibil prestat de centralul Cioabă, două goluri perfect valabile de o parte și de cealaltă, fiind anulate nejustificat, la care se adugă decizii hilare, urmate toate de grămezi spontane, cu împinsături, îmbrânceli, trageri de mână etc., în număr cam egal cu cele care se consemnează la un meci de rugby!

■ PETRU FUCHS

PENTRU PROMOVAREA ÎN B

E POSIBIL UN DUEL ÎNTRE FRAȚII MACAVEI?

REP: În urmă cu mai bine de douăzeci de ani, la apariția meteorică în divizia națională a echipei Vagonul Arad, lumea fotbalistică a fost uimită de evoluția lui Gheorghe Macavei, un atacant de statură mică, dar cu o viteză și cu execuții tehnice deexcepție. Pentru cititorii noștri mai tineri, te rog să te prezinți pe îndelete.

G.M.: Sunt născut în Arad, la 1 mai 1941. Fotbalul l-am început la Indagrara Arad, junioratul făcându-l la UTA. Cu echipa de juniori a UTA-ei am câștigat de două ori campionatul, iar a treia oară am pierdut finala în fața Rapidului București. Tot cu UTA am debutat și în divizia națională, într-un joc cu... Poli, la Timișoara.

Dar cea mai mare parte a vieții mele de fotbalist mi-am petrecut-o la Vagonul, între anii 1961 și 1972, De atunci și până în 1992 am activat ca și conducător la acest club.

REP: Deci, după 31 de ani, ai părăsit această formație în favoarea asociației Vestpetrom Pecica. Nu ți-a fost greu?

G.M. Bineînțeles că m-am despărțit cu regrete de acest club, dar cu ocazia pensionării mele, am considerat că este mai bine să mă retrag la o echipă, deocamdată, mai modestă, dar cu ambiții mari.

REP: Poziția de lider a echipei din Pecica vine în sprijinul afirmației tale. Va câștiga Vestpetrom-ul campionatul Diviziei C Arad?

G.M. În fotbal totul este posibil, dar nu văd cum am putea pierde locul întâi. Greul însă de abia atunci va începe. Barajul, cu oricare din câștigătoarele județelor limitrofe, se anunță a fi foarte dificil.

REP: Ce-ai zice de un baraj cu Mureșul Deva, sau mai precis de un duel Gheorghe Macavei contra Ioan Macavei?

G.M. Fratele meu mai mic, Ioan Macavei, fost jucător la Vagonul, Dacia Orăștie și Mureșul Deva, se ocupă de destinele echipei din Deva, care probabil va câștiga campionatul Diviziei C Hunedoara. Dacă sorții ne vor pune față în față, vă asigur că va fi o luptă cinstită ca între frați, din toate punctele de vedere.

REP: Ce ne poți spune despre fotbalul arădean, în general?

G.M.: Mă simt legat sufletește de Astra și mă îngrijorează situația ei în clasament. Desigur, nu rămân indiferent nici față de greutățile financiare cu care se confruntă UTA, pe care le consider reale, deoarece la rândul meu mă confrunt cu aceleași probleme. Fotbal fără bani nu se poate face.

A consemnat

OVIDIU PĂCURARIU

CLASAMENT B IV

DEJ	22	14	5	3	62-10	33	+9
SALONTA	22	13	2	7	36-28	28	+6
MOTRU	22	11	4	7	50-25	26	+4
REGHIN	22	11	3	8	43-21	25	+1
VULTURII	22	10	3	9	34-23	23	+1
ARSENAL	22	10	2	10	28-26	22	0
ANINA	22	9	4	9	28-30	22	+2
ARIS	22	11	0	11	30-38	22	0
ZALĂU	22	8	5	9	29-25	21	-1
U.M.T.	22	9	3	10	28-32	21	-1
VOIVOZI	22	10	1	11	27-34	21	-1
CAVNIC	22	10	1	11	23-31	21	-1
CPL	22	8	5	9	19-29	21	-1
MOTORUL	22	10	1	11	33-46	21	-1
SOMEȘUL	22	9	2	11	34-41	20	-4
OLIMPIA	22	9	2	11	22-32	20	0
EL-MUREȘ	22	9	2	11	27-38	20	-2
ASTRA	22	9	2	11	19-32	20	-2
LIPOVA	22	7	3	12	28-40	17	-3
CAREI	22	5	6	11	21-40	16	-6

CELELALTE REZULTATE:

Someșul Satu Mare - Minerul Cavnic 3-0; Unirea dej - Laminorul Zalău 1-0; Avântul Reghin - Victoria Carei 2-1; Olimpia Salonta - Minerul Anina 4-0; Electromureș - Motorul Arad 1-2; Minerul Motru - C.P.L. Arad 4-0.

ETAPA VIITOARE

(duminică, 20 martie)

Cavnic - Dej; Zalău - Reghin; Carei - Aris; Motorul Astra; C.P.L. - U.M.T.; Olimpia S.M. - Arsenal; Lipova - Salonta; Anina - Someșul S.M.; Vulturii - Electromureș; Voivozi - Motru.

Nu-i vestiaru' seif de bancă

● Stelian Anghel n-a fost prea inspirat, miercuri, la meciul Poli - Sportul, când a urmărit desfășurarea partidei din tribună în imediata apropiere a galeriei alb-violeților. După ce a fost admonestat la sfârșitul jocului de o mână de suporteri furioși, a trebuit să mai aștepte vreo zece minute să i se permită accesul la vestiar! Culmea e că oricine vine de la tribuna principală traversează nestingherit gazonul fără să aibe interdicție de intrare la vestiare.

● La intrările stadionului din Valea Domanului au apărut detectivi particulari. Societatea "Sfinx" SRL, condusă de Cornel Gângu încasează cam 30.000 de lei la zece "iscoditori". Oamenii de ordine luau 500 de căciulă. Adi Cuzmanovici a scăpat de greutăți! Nu de cele financiare, ci de cele de la haltere, secție a clubului care a trebuit să evacueze sala de forță de la Polivalentă, în locul ei înființându-se un... boutique!

● Alexandru Radu era să înceapă meciul de duminică, al UMT-ului, în... teniși. Nici nu-i de mirare din moment ce o pereche de ghete mai de doamne-ajută costă aproape 100.000, iar ultimul salar luat de Radu de la UMT SA a fost de... 25.000.

● Deși suspendat de CSMR, Rocco Sandu și-a încasat salariul integral de la club, aprox. 90.000 lei, fără să i se rețină valoarea cartonașului roșu încasat la Baia Mare.

● Arbitrii partidei Arsenal Reșița - Șoimii Lipova au fost și de această dată cazați în același hotel cu oaspeții. Dar de data aceasta, se pare, li s-au atribuit bodyguarzi, căci în teren, "oamenii în negru" parcă au fost localnici. Oricum, Arsenalul a primit de la Erich Meider, prietenul din Germania al echipei, 2000 DM. Valută înmânată reșițenilor de fostul director al IMR-ului, Pleșa. La acești bani se adaugă cota de 10% luată de... salariații premiați. Și iată Arsenalul câștigă...

■ AGENTURA

Bârfe ● Bârfe ● Bârfe

* Marele prieten al CSMR-ului, Anton Ferenschütz, fost handbalist al clubului din perioada de glorie de acum 30 de ani are disponibil pentru fosta sa echipă un autobuz. Și solicită preluarea lui cât mai rapidă de către clubul reșițean, pentru a elibera... garajul. CSMR-ul nu mișcă nimic. Cică n-are motorină să aducă autobuzul până la Reșița. Gurile rele spun că alta-i cauza. O clauză a cadoului este ca autobuzul să fie folosit cu precădere de handbaliști.

* După numirea cuplului Dembrovski - Șunda la Poli, se vehiculează prin Timișoara că și Andreaș, O. Popescu și Bărbosu vor fi retransferați la alb-violeți. Sava Simcelescu, președintele CFR-ului, nu prea e de acord. Oricum, conducerea alb-violeților nu a făcut nici un demers în acest sens.

* Nu știm dacă Puiu Mischie, președintele Bocșei, va avea bani să-i dea lui Popică pentru a face suma necesară să-i repare mașina lui Robi Benczik. În schimb, Puiu, om inimos, umblă să-i facă rost de scândură lui Popică... Cică-i trebuie pentru casă.

* Adi Udrescu nu se mai ocupă de echipa din Tomnatic, ci doar de starea terenului. Oricum din asta n-a ieșit nimic, echipa mergând rău și terenul devenind mizerabil.

* Robi Benczik tremura miercuri pentru Poli. Avea interes. Conducerea timișorenilor i-a promis, în caz de victorie, un rând de echipament pentru copiii de la Anina. După partidă, necazul lui Poli a fost și necazul lui Robi Benczik care nici n-a mai trecut pe la vestiare.

Am fost nevoiți să încheiem mai devreme ediția ziarului de azi, deoarece "Golumbii" au jucat aseară restanța cu "Agenda". La ora când citiți aceste rânduri s-ar putea să avem un nou lider în Trofeul Mass - Media.

T-SHIRT COMPANY
TIMIȘOARA, STR. PARIS NR. 2A
Angajează
desenatoare
pentru design imprimerie textilă, cu studii de specialitate (Liceul Arte Plastice).
Informații: tel. 190.656 / 190.128

OFER SPRE ÎNCHIRIERE GARAJ ULTRACENTRAL.
Informații la telefon 128.714

ITALIA

DOMINIO ASSOLUTO DEL MILAN !

În fața a 80.000 de spectatori, rosso-neri lui Capello au depășit și ultimul obstacol în calea celui de-al treilea scudetto consecutiv. S-au întâlnit echipa cu cea mai bună apărare (doar 9 goluri primite) și formația cu cel mai bun atac (50 de puncte marcate). Gazdele, cu același trio de stranieri ca și în etapa precedentă (Boban, Savicevici (deși Capello îl anunțase pe Papin, care se împacă cam greu în postura de rezervă), Dessailly (aflat la al 16-lea joc consecutiv de la venirea în Italia, timp în care milanezii au cucerit 28 de puncte din 32 posibile) s-au impus cu tradiționalul, deja 1-0. Al 9-lea în acest sezon, al 4-lea în care autorul golului a fost Massaro (9 goluri în această ediție). A fost a 8-a victorie consecutivă, și astfel lupta pentru titlu este încheiată, cele 8 puncte avans ale "Diavolului" fiind practic irecuperabile.

Juve, care acum înghite în sec (al 8-lea an fără un titlu), a condus 52 de minute pe "Luigi Ferraris", tânărul Del Piero realizând al doilea gol pe scena primei divizii, primind însă în finalul jocului și primul "roșu" din carieră! În pofida unor zvonuri, cum că ar fi suspect de menisc, Roberto Baggio a jucat, la fel ca și Dan Petrescu la Genoa (a fost înlocuit în repriza secundă cu Nappi). Gazdele au restabilit în extremis egalitatea, a 8-a din 11 jocuri, de când antrenorul Franco Scoglio se află la cârmă!

Pe "Ennio Tardini", spectatorii au asistat la un veritabil show al tandemului Zola-Asprilla, care au îngenunchiat Interul, marea decepție a acestui campionat. De remarcat reintrarea (min. 67) a lui Toto Schillaci, după o îndelungată absență, golgeterul ultimului Mondial obținând penalty-ul din care Sosa a marcat golul de onoare. În min. 80, Manicone a fost eliminat (două galbene).

Lazio, fără Gascoigne, și după primele minute și fără Boksic (accidentat) a smuls totuși un punct celor din Udine (fără Branca), într-un joc disputat la lumina reflectoarelor, din cauza ceții!

După o așteptare de 2 luni (16 ianuarie), Andrea Silenzi s-a aflat în zi de grație, înscriind punctele victoriei lui "Toro" în partida cu Cagliari.

Tragedia continuă la Roma! 35.000 de tifosi au plecat nemulțumiți de pe "Olimpico", așa cum o fac de 3 luni încoace, mai precis de la 5 decembrie, data ultimului succes al giallo-rossi-lor (2-0 cu Parma). Deși au beneficiat de aportul lui Hässler și chiar al lui Rizzitelli (intrat după pauză, după o îndelungată absență), dar fără căpitan Giannini nu și-a revenit încă după ratarea ratarea penalty-ului din derby-ul capitolin), elevii lui Mazzone (oare când va fi demis?) n-au putut străpunge zidul celor din Reggio-Emilia, care în unele momente s-au apărat cu 10 jucători! Dezastrul putea fi și mai mare, dacă arbitrul Rodomonti nu ar fi anulat golul marcat de Sartor, de altfel perfect valabil, pe motiv de ofsaid, la una dintre puținele faze de atac ale oaspeților.

În zona "retrocessione", Cremonese a dispus de Foggia, după un joc care l-a obligat pe arbitrul Nicchi să arate 6 "galbene" și 2 "roșii" (agentinienilor Chamot - Foggia și Dezotti - Cremonese, în min. 83!).

Marea bombă a realizat-o Lecce, care a învins la Bergamo! Umilită și în tur (1-5), Atalanta va lua, mai mult ca sigur, și ea drumul Seriei B. Unica satisfacție în tabăra gazdelor a fost prestația tânărului Domenico Morfeo (18 ani), autor a 2 goluri, în 5 minute, primele în Serie A!

ATALANTA - LECCE 3-4: Orlandini (24), Morfeo (81 și 86) - Biondo (37), Gerson (39), Gazzani (64), Ayew (90).

CREMONESE - FOGGIA 2-0: Tentoni (55), Maspero (69).

GENOA - JUVENTUS 1-1: Galante (87) - Del Piero (35).

MILAN - SAMPDORIA 1-0: Massaro (26).

PARMA - INTER 4-1: Zola (45 și 58), Asprilla (63), Brolin (89) - Sosa (69 - penalty).

ROMA - REGGIANA 0-0.

TORINO - CAGLIARI 2-1: Silenzi (57 și 76 - penalty) - Herrera (77).

UDINESE - LAZIO 2-2: Borgonovo (23), Pizzi (29 - penalty) - Winter (24), Signori (38).

NAPOLI - PIACENZA 0-0.

ETAPA VIITOARE: Cagliari - Sampdoria; Foggia - Roma; Genoa - Udinese; Lazio - Napoli; Lecce - Cremonese; Milan - Inter; Juventus - Parma; Piacenza - Atalanta; Reggiana - Torino.

SERIE B

ACIREALE - PISA 1-2 (1-1). Prima victorie externă a oaspeților, obținută grație golurilor marcate de Muzzi și Lorenzini; ANCONA - VENEZIA 2-3(1-1). Finalista Cupei Italiei a pierdut primul joc pe teren propriu. Au marcat: M. Agostini (17), Caccia (83) - Vanoli (44), Cerbone (62 și 81); BARI -PALERMO 0-1 (0-0). Una dintre cele mai mari surprize ale campionatului; BRESCIA - ASCOLI 1-1 (1-1). Joc plăcut, cu multe faze de poartă, disputat sâmbătă, în nocturnă. Au marcat: Neri (31) - Bierhoff (20). COSENZA - VERONA 1-0 (1-0): Marulla (28).FIORENTINA - ANDRIA 3-1 (2-0): Orlando (7), Batistuta (30), Robbiati (46) - Bianchi (60). În min. 68 a reintrat la gazde, Baiano, după o absență de mai bine de 6 luni!; MODENA - PADOVA 1-1 (1-0); PESCARA - MONZA 2-1 (1-1); RAVENNA - LUCCHESE 1-0 (0-0). VICENZA - CESENA 3-1 (2-0).

Duminică, 20 martie, este pauză în Serie B

■ SANDU USUSAN

CALCIO Serie A

MILAN	27	18	8	1	31-9	44
SAMPDORIA	27	16	4	7	50-32	36
PARMA	26	15	5	6	44-22	35
JUVENTUS	27	12	11	4	45-24	35
LAZIO	27	13	8	6	39-28	34
TORINO	27	10	9	8	34-27	29
NAPOLI	27	9	10	8	36-30	28
INTER	27	10	8	9	36-31	28
FOGGIA	27	7	12	8	37-34	26
CAGLIARI	27	8	10	9	34-42	26
CREMONESE	27	8	8	11	30-32	24
PIACENZA	27	7	10	10	24-36	24
ROMA	27	5	13	9	20-26	23
GENOA	27	5	13	9	21-32	23
UDINESE	27	6	10	11	24-36	22
REGGIANA	27	5	9	12	18-30	19
ATALANTA	27	4	9	14	28-51	17
LECCE	27	3	5	19	22-51	11

CALCIO Serie B

FIORENTINA	27	15	9	3	43-12	39
BARI	27	12	10	5	41-20	34
PADOVA	27	10	13	4	32-22	33
CESENA	27	13	7	7	40-37	33
BRESCIA	27	11	10	6	48-37	32
ASCOLI	27	9	11	7	30-25	29
ANDRIA	27	7	15	5	20-19	29
ANCONA	27	9	10	8	36-33	28
VENEZIA	27	8	12	7	25-24	28
VERONA	27	9	9	9	27-30	27
COSENZA	27	8	11	8	24-28	27
LUCCHESE	27	6	13	8	22-24	25
PALERMO	27	9	7	11	22-30	25
PISA	27	7	10	10	29-31	24
VICENZA	27	5	14	8	18-25	24
RAVENNA	27	6	10	11	27-32	22
ACIREALE	27	3	15	9	22-32	21
MODENA	27	5	11	11	19-34	21
PESCARA*	27	6	11	10	29-41	20
MONZA	27	4	8	15	18-36	16

*** echipă penalizată cu 3 puncte**

ANGLIA

DRUMUL SPRE WEMBLEY (V)

Sâmbătă s-au disputat 3 meciuri din faza sferturilor de finală ale celei de-a 113-a ediții a Cupei Angliei, F.A. Cup, astfel: la Burnden Park, Bolton Wanderers (L2) - OLDHAM ATHLETIC 0-1 (Darren Beckford - 84); la Old Trafford, MANCHESTER UNITED - Charlton (L2) 3-1 (Hughes 46, Kanchelskis 59 și 80 - Leaburn 82); la Stamford Bridge: CHELSEA - Wolverhampton (L2) 1-0 (Peacock 58). Al patrulea sfert de finală s-a jucat aseară, la Upton Park, între West Ham și Luton Town (L2).

În semifinalele de la 9 aprilie va fi OLDHAM - MANCHESTER UTD. și CHELSEA - West Ham sau Lutton Town.

● OLDHAM s-a calificat doar pentru a 3a oară în istoria de 100 de ani a clubului în semifinalele Cupei! Dacă în 1990 a ratat prima sa intrare în finală după o semifinală dramatică cu MU (3-3 la Manchester, pe Maine Rd., și 0-1 la rejucare), de această dată va încerca să se răzbune. Puțin probabil, căci:

● MU, cu Peter Schmeichel eliminat din joc, pentru un hent deliberat la 30m (!) înaintea pauzei, la 0-0, a zdrobit, Charlton în doar zece oameni. A contat golul lui Hughes, marcat la 45 sec. de la reluare, în urma cornerului lui Giggs.

● CHELSEA s-a calificat pentru prima oară în "semi" din 1970 încoace (când, de fapt, a și câștigat unica oară Cupa).

În CAMPIONAT: Aston Villa - Ipswich 0-1 (G. Johnson 10); Man. City - Wimbledon 0-1 (Earle 33); Newcastle - Swindon 7-1 (Beardsley 12, din penalty, și 70, R. Lee 17 și 67, Watson 73 și 79, Fox 84, respectiv Moncur 76); Norwich - QPR 3-4 (Ekoku 10 și 55, Bowen 88, respectiv Barker 50, Peacock 65, Penrice 71, White 84); Southampton - Sheff. Wednesday 1-1 (Monkou 78 - Bart Williams 67); Sheff. Utd. - Leeds 2-2 (Flo 74, Gayle 90, respectiv Speed 18, Deane 59) și în meciul derby: Liverpool - Everton 2-1 (Rush 21, Fowler 43, respectiv Watson 20). În fața a 44.999 de spectatori, au jucat: LIVERPOOL: James - Jones, Ruddock, Wright, Dicks - McManam, Whelan, Redknapp, Barnes - Fowler, Rush; EVERTON: Southall - Hinchcliffe, Jackson, Watson, Ebrell - Radosavljevic Stuart, Snodin, Beagrie - Cotee, Angell.

Alte știri: PETER SHILTON (managerul lui Plymouth - locul 2 în L3) își mai dorește încă 5 meciuri pentru atingerea "cotei 1000" în ligă(!); joi, la o prăjitură, PAUL GASCOIGNE și-a cerut în căsătorie logodnica, Cheryl; marele manager și promotor al boxului (și al lui Lennox Lewis), FRANCK MALONEY, dorește să cumpere Cardiff City (L3); portarul lui Crewe Alexandra (lideră în L4), MARK SMITH, a fost eliminat sâmbătă din joc după 19 sec. (!!!), egalând recordul lui Rothmans, realizat la Crăciunul anului 1936!

■ MIHAI COMȘULEA

Premier League

MAN. UTD.	30	20	8	2	59-28	68
BLACKBURN	31	19	7	5	46-23	64
NEWCASTLE	31	16	6	9	59-31	54
ARSENAL	31	14	12	5	39-17	54
LIVERPOOL	31	14	8	10	51-43	50
LEEDS	31	12	13	6	44-32	49
ASTON VILLA	31	13	10	8	38-29	49
SHEFF. WEDN.	31	11	12	8	54-40	45
NORWICH	32	10	14	8	53-46	44
QPR	29	12	7	10	47-40	43
WIMBLEDON	30	11	9	10	35-40	42
IPSWICH	31	9	12	10	28-37	39
COVENTRY	32	9	11	12	32-38	38
WEST HAM	30	9	11	10	28-38	38
EVERTON	32	10	6	16	36-44	36
TOTTENHAM	32	7	11	14	42-46	32
CHELSEA	29	8	8	13	31-39	32
SUUTHAMPT.	31	9	5	17	33-42	32
MAN. CITY	32	6	12	14	26-40	30
OLDHAM	30	6	9	15	26-50	27
SHEFF. UTD.	31	4	13	14	28-49	25
SWINDON	33	4	12	17	37-80	24

SPANIA

"BARCA" LUI CRUYFF, LA DOAR DOUĂ LUNGIMI DE CORUNA!

Grație unei victorii senzaționale obținută sâmbătă pe Nou Camp împotriva trupei lui Jesus Gil, la finele celui mai bun meci al acestui sezon. Dacă în tur Atletico a remontat de la 0-3, câștigând antologic cu 4-3, acum a fost rândul Barcelonei să întoarcă rezultatul, de la 2-3 la 5-3. Ca o curiozitate, eliminații din meciul tur au văzut roșul arbitrului Andujar Oliver și de această dată: Vizcaino (A, 17), Koeman (B, 26, "cot" la Manolo) și Stoichkov (B), celelate decizii ale cavalerului fluierului constituindu-se într-un arbitraj slab: 12 galbene, două goluri valabile anulate lui Romario (la 1-1, respectiv 2-3) și un penalty clar refuzat oaspeților, la 1-1, când Zubizarreta l-a faultat pe Pirri (acesta din urmă fiind cel sancționat, căci și-a... pus mâinile în cap a mirare!) Au jucat: BARCELONA: Zubizarreta - Ferrer, Koeman, Nadal, Sergi (Goicoechea, 82) - Ivan, Guardiola, Bakero, Beguiristan (Amor 59) - Romario, Stoichkov ("rebelul" Laudrup din nou nu a fost introdus!); ATLETICO: Abel - Soler, Caminero (Benitez, 53), Vizcaino, Lopez, Tomas - Pirri, Toni, Pedro, Manolo - Kosecki. Acest meci de infarct a avut însă și partea sa tragică, la marcarea celui de-al treilea gol de către Atletico, un tânăr de 19 ani, suporter al lui Coruna, suferind un infarct fatal. A murit bucurându-se pentru golul madrilenilor în dauna rivalilor Corunei. Liderii au smuls un 0-0 la Osasuna, ratând însă un penalty în minutul 55! Trecând la Real, aceștia sunt încă "în cărți" în urma victoriei clare cu Rayo, ceea ce înseamnă un debut bun pentru nou-instalatul antrenor Del Bosque. Aceeași senzație și pentru al 4-lea antrenor al Valenciei în acest sezon, Jose Mari Rimero, triumfător la Vigo, în fața Celtei, încă îmbătată de succesul calificării în finala Cupei, după 46 de ani de "secetă"! Să încheiem cu recordul croatului Kodro, care a marcat al 20-lea său gol în acest sezon pentru Sociedad, egalând astfel recordul clubului basc, deținut de Satrustegui încă din sezonul 1968-69! La victoria împotriva lui Tenerife a contribuit însă, pentru prima oară după 3 luni (!), și altcineva decât Kodro, și anume Albistegui.

REAL - RAYO 5-2: Prosinecki (5-penalty și 87), Hierro (24 și 89), Butragueno (50) - Onesimo (44 și 76).

BARCELONA - ATL. MADRID 5-3: Romario (12, 66 și 73), Stoichkov (40 și 81) - Pedro (20 - penalty), Pirri (35), Caminero (45). Eliminați: Vizcaino și Lopez (17 și 89, ambii A.) - Koeman și Stoichkov (26 și 90, ambii B.).

ALBACETE - SANTANDER 3-0: Nilson (27), Dos Santos (30), Menendez (61).

OSASUNA - CORUNA 0-0.

VALLADOLID - ATH. BILBAO 1-1: Ivan Rocha (15 - penalty) - Guerrero (21).

CELTA - VALENCIA 1-2: Otero (16) - Quique (20), Arroyo (87). Eliminați: Otero și Ratkovici (86 și 89, ambii C.)

GIJON - LOGRONES 1-2: Escaich (49) - Poyatos (55), Salenko (81).

SEVILLA - LERIDA 2-1: Suker (21). Pedro Del Campo (79) - Virgilio (18).

SOCIEDAD - TENERIFE 2-1: Albistegui (53), Kodro (65) - Julio Llorente (73).

ZARAGOZA - OVIEDO 2-1: Nayim (46), Gay (74) - Carlos (32). Eliminați: Iancovici (45 - O), Poyet (68 - Z).

■ GHIȚĂ OCHIȘOR

Primera Division

CORUNA	28	16	8	4	38-14	40
BARCELONA	28	17	4	7	63-36	38
REAL	28	15	6	7	43-30	36
ZARAGOZA	28	13	6	9	47-34	32
ATH. BILBAO	28	12	8	8	41-29	32
SEVILLA	28	11	9	8	40-30	31
ALBACETE	28	9	12	7	42-37	30
TENERIFE	28	12	5	11	37-39	29
SOCIEDAD	28	11	7	10	33-38	29
GIJON	28	12	4	12	36-35	28
SANTANDER	28	11	6	11	31-30	28
VALENCIA	28	10	8	10	35-39	28
OVIEDO	28	8	9	11	28-40	25
LOGRONES	28	6	12	10	33-40	24
CELTA	28	7	10	11	23-31	24
RAYO	28	8	8	12	35-49	24
ATL. MADRID	28	7	9	12	41-41	23
VALLADOLID	28	5	11	12	22-39	21
LERIDA	28	5	10	13	21-38	20
OSASUNA	28	5	8	15	21-46	18

GERMANIA

DECEPȚIE LA BREMEN

Singurele victorii în deplasare le-au obținut echipele care, de fapt, sunt cele mai în formă ale momentului. Astfel, Bayern, cu un Matthäus așa cum și l-ar dori "Kaiser"-ul Beckenbauer tot timpul (gol senzațional din lovitură liberă și contribuție decisivă la celelalte) a reușit în sfârșit prima victorie pe terenul lui Wattenscheid, în prezența a 30.000 spectatori.

O altă victorie, după 27 de ani, a realizat-o Karlsruhe la Bremen. Deși au evoluat fără excelentul portar Oliver Kahn (înlocuit cu Thomas Walter), oaspeții au avut în Many Bender (9 goluri în acest sezon) un adevărat lider.

Grație aceluiași Tony Yeboah, care a făcut ce-a vrut cu apărarea lui Leverkusen, Frankfurt-ul a ajuns din nou pe locul secund. Ex-"lazialul" Thomas Doll, excelent servit de "perla neagră", a marcat primul gol de la revenirea în Germania. Scorul putea fi și mai sever, dar Uwe Bein a executat în stil rugbystic un penalty!

Cea mai categorică victorie a etapei a realizat-o Hamburg, ce-i drept în fața echipei din Leipzig, deja împăcată cu gândul reîntoarcerii în "zweite liga". Ivanauskas apare pe lista marcatorilor, după o absență de 203 zile!

Gladbach a întrerupt seria pozitivă a celor din Dresden (neînvinși de 10 jocuri), la fel ca și Nürnberg, care a stopat cursa nebună a lui Schalke (nu a cunoscut înfrângerea de 8 etape). O victorie care a fost dedicată portarului internațional Andreas Köpke, care a împlinit 32 de ani.

Dortmund s-a impus greu în fața lui Duisburg, dar mai urmează alte două jocuri foarte dificile în 3 zile: joi, cu Inter Milano, și duminică, la ora 18.30, pe Olympia Stadion, cu Bayern.

În sfârșit, după 5 succese consecutive, Stuttgart-ul a clacat fără drept de apel duminică, în partida cu alb-roșii lui Morten Olsen.

FRANKFURT - L-KUSEN 2-0: Doll (20), Yeboah (86).

DORTMUND - DUISBURG 2-1: Ricken (43), Povlsen (63) - Közle (61).

W-SCHEID - BAYERN 1-3: Bach (89) - Valencia (51), Mathäus (65), Frey (70).

K-LAUTERN - FREIBURG 1-0: Wagner (41). Eliminat: Wagner (K - min. 85).

NURNBERG - SCHALKE 1-0: Anderbrügge (64, autogol).

BREMEN - KARLSRUHE 0-2: Bender (50, 62 - din penalty).

HAMBURG - LEIPZIG 3-0: Ivanauskas (43); Baron (45), Spörl (68). Eliminat: Trömmer (L - min. 83).

M-GLADBACH - DRESDEN 2-1: Herrlicht (11, 41) - Rath (13).

F.C. KOLN - V.f.B. STUTTGART 3-1.

Restantă: DORTMUND - STUTTGART 1-2: Chapuisat (82) - Knup (28), Dubajic (62).

HORST SZEIBERT

BUNDESLIGA

BAYERN	25	12	8	5	55-28	32
FRANKFURT	25	12	6	7	42-30	30
K-LAUTERN	25	12	5	8	42-30	29
KARLSRUHE	25	10	9	6	35-25	29
HAMBURG	25	12	5	8	41-36	29
DUISBURG	25	11	7	7	32-37	29
L-KUSEN	25	9	8	8	42-34	26
BREMEN	25	9	8	8	34-30	26
M-GLADBACH	25	10	6	9	47-44	26
STUTTGART	25	9	8	8	39-36	26
KÖLN	25	10	6	9	34-34	26
DORTMUND	25	10	6	9	36-39	26
FREIBURG	25	7	7	11	41-46	21
DRESDEN*	25	7	11	7	28-34	21
SCHALKE	25	7	7	11	28-38	21
NÜRNBERG	25	7	5	13	30-41	19
W-SCHEID	25	3	10	12	31-49	16
LEIPZIG	25	2	10	13	22-48	14

*) Echipă penalizată cu 4 puncte

C ARAD — VEST PETROM, PAS MARE SPRE TITLU

CFR ARAD - VEST PETROM PECICA 0-1. Considerat derbyul etapei, meciul a fost, de fapt, foarte slab. Primul șut al arădenilor, pe spațiul porții, l-am notat în min. ... 89! Autor Drida din lovitură liberă! Nici liderul n-a lăsat o impresie mai bună, doar Beserman, introdus după pauză, ordonând, cât de cât, jocul. A marcat Bobu (71). Au evoluat:

C.F.R.: DUȘAN - BARB - Kimak, Ștefănică, Drida - Seviciu (76, Balaș), Moț, Porumboiu, Tămaș - Pleșa, Micula (75, Bunai).

VEST PETROM: Ardelean - VĂLEANU - Sucigan, BOBU, Negrea - Arman, Vărșăndan (75, Zaharia), Igna, Corsenti - Cameniță, Nedelea (46, BESERMAN).

Au arbitrat: V. Ciurescu - D. Herțeg, Gh. Petrișor.

BLĂNARUL ARAD - VICTORIA NĂDLAC 1-2 . Au marcat Sanislav, respectiv M. Roșca de două ori. Oapeții au câștigat meritat, avantajați și de eliminarea lui Revnic (Blănarul) în primele minute ale partidei. Arbitri: P. Mihuța - A. Păcurar, N. Forton.

GLORIA ARAD - F.C. INEU 3-0. Au marcat Oros, Petic și Tuef. Arbitri: M. Grișan - E. Gherghel (jr), C. Racz.

ȘOIMII PÂNCOTA - INDAGRARA ARAD 1-1. În urmă cu doi ani acest meci constituia finala campionatului județean. Acum a fost un meci oarecare încheiat cu un surprinzător rezultat de egalitate... Arbitri: M. Gonic - G. Câmpianu, N. Vitan.

TELECOM ARAD - CRIȘANA SEBIȘ 2-1. Oaspeții au deschis scorul prin Șerb, gazdele întorcând rezultatul datorită reușitelor lui Balița și Kehmen. Arbitri: M. Toderici - C. Tiulea, I. Brane.

CRIȘUL CHIȘINEU CRIȘ - CRIȘANA SEBIȘ 3-1. Victorie logică a gazdelor. Arbitri: C. Giurgiu - I. Tănăsescu, V. Toderici.

VULTURII SOCODOR - AGROINDUSTRIAL CURTICI 1-2. Prietenul nostru, Mircea Leac a ținut să ne demonstreze că este un antrenor care nu cedează cu una cu două, reușind o victorie în compania unui adversar dificil. Arbitri: T. Enoiu - M. Negru, I. Vali.

OVIDIU PĂCURARIU

CLASAMENT

VESTPETROM	16	13	1	2	50-16	27	+11
INDAGRARA	16	10	1	5	54-25	21	+3
CURTICI	16	9	2	5	29-22	20	+6
CFR ARAD	16	8	2	6	32-22	18	+2
ZĂDĂRENI	16	8	1	7	32-26	17	+1
FC INEU	16	7	3	6	29-25	17	+1
NĂDLAC	16	7	2	7	29-40	16	+2
GLORIA	15	7	1	7	24-23	15	-1
SOCODOR	16	6	3	7	24-31	15	-3
CH. CRIȘ	16	6	3	7	23-36	15	-1
BLĂNARUL	16	5	2	9	20-29	12	-4
SEBIȘ	16	5	2	9	23-33	12	-2
TELECOM	16	4	4	8	19-29	12	-6
PÂNCOTA	16	3	6	7	26-42	12	-2
ȘOFRONEA	15	3	3	9	21-40	9	-7

RUDOTELU SĂPTĂMÂNII

La partida CFR Arad-Vestpetrom Pecica, jucătorul Pleșa de la gazde, după ce a fost sancționat cu cartonașul galben, a comis o nouă infracțiune pasibilă de avertisment. L-a salvat scurta tiradă adresată arbitrului Ciurescu:

"Nea Victore și eu sunt mai negru și dumneata la fel. Așa că nu strica armonia cu culoarea roșie!"

C CARAȘ — CAROMET - SINGURA VICTORIE ÎN DEPLASARE !

Minerul Nera Bozovici - CFR Caransebeș 2-0; Vega Caransebeș - Energia Poiana Mărului 6-1; Comerțul Moldova Nouă - Metalul Oțelu Roșu 1-1; Metalul Topleț - CAROMET Caransebeș 0-1; UCMR Voința Oțelu Roșu - Muncitorul Reșița 0-0; Mundus Caransebeș - Hercules Băile herculane 2-1; Minerul Oravița - Minerul Moldova Nouă 2-1; Foresta Zăvoi - Voința Iabalcea 3-1.

VEGA	17	14	1	2	68-16	29
CAROMET	17	13	2	2	40-6	28
MET. O.R	17	11	4	2	57-10	26
MUNDUS	17	11	2	4	32-25	24
ORAVIȚA	17	10	3	4	26-14	23
TOPLEȚ	17	8	2	7	29-25	18
CFR C-SEBEȘ	17	8	1	8	35-18	17
MUNCITORUL	17	6	4	7	26-28	16
ZĂVOI	17	8	0	9	29-49	16
P. MĂRULUI	17	6	3	8	35-47	15
BZOVICI	17	6	2	9	32-32	14
MINERUL M.N.	17	5	3	9	30-34	13
UCMR O.R	17	4	3	10	21-32	11
HERCULES	17	4	3	10	20-33	11
COMERȚUL	17	2	2	13	16-56	6
IABALCEA	17	2	1	14	14-65	5

C TIMIȘ — ELECTRICA NU RENUNȚĂ

UNIREA SÎNNICOLAUL MARE - TEHNOLEMN 2-1 (1-1). NELUȚU BUNGĂU (antrenor Tehnolemn): "Ne-am bătut singuri, dar nu pot spune că Sînnicolaul are o echipă mică..." Arbitri: I. Popa - P. Velcotă, C. Bălănescu.

TIMPURI NOI GIARMATA - ELECTRICA 2-4 (0-1). Au marcat: Pădurariu, Iacob, respectiv, Nedelea, Mureșan, Iliuță și Zamfirescu. Arbitri: I. Korec - I. Kandat, Elex. Onaca.

LAMINORUL NĂDRAG - UNIREA PECIU NOU 4-1 (0-0). Stincuță (2), Manea, Iova și Românu - Vraja. NELI BÎNTEA (antrenor Nădrag): "Jocul a fost curat, noi ne-am impus în fața unei echipe bune..." Arbitri: I. Spătaru - Fl. Lup, C. Nacău.

TOMNATIC - SÎNMARTIN 2-0 (0-0). Arbitri: S. Altmayer - D. Verdeș, Gh. Stănescu.

MODERN - ELBA 2-0 (1-0). Au marcat: Stan, Văsâi. CARMIN MATULA (antrenor MODERN): "ELBA, nu este o echipă rea și este normal să creeze probleme oricărei echipe cu care se confruntă, mai ales că situația din clasament nu este pe roze..." Arbitri: I. Pîrlog - P. Stana, I. Munteanu.

DACIA - AUTO FZB 1-0 (1-0). A marcat Faimoc. DORU VUȘCAN (antrenor Dacia): "Am jucat cu o echipă destul de echilibrată și pusă pe fapte mari - în limita regulamentului, bineînțeles." Arbitri: I. Rîmniceanu - L. Roșoga, Z. Gheorghiescu.

FURNIRUL DETA - UNIREA JIMBOLIA 1-0. Arbitri: I. Ionescu - I. Lazăr, D. Ibrirean (Lugoj, toți).

AZUR - ȘOIMII TEXTILA 0-2 (0-0). Au marcat: Kovacs și P. Lucian. FLORIN MIEREA (antrenor Șoimii): "Am fi putut marca mai multe goluri însă... așa este în fotbal".

RADU SUCIU (antrenor Azur): "Ne-a bătut o echipă cu un lot evident mai valoros - care în prima repriză, pe fondul unui joc timorat, inhibat, al echipei noastre, a ratat 2-3 bune situații de gol. După pauză, când partida s-a echilibrat vizibil, scorul a fost decis de două erori de arbitraj. La hențul clar comis în careul propriu de un jucător al oaspeților, aflat lângă bara porții, pot să-i acord circumstanțe anenuante arbitrului, deși a fost o minge venită din lovitură de colț. La primul gol însă, a fost un fault clar la portar, în careul de 6 m, suprafață de protecție a portarului!! în rest, arbitrajul a fost corect, iar tușierilor nu am ce le reproșa. De fapt, e clar, acum, că cei de la Șoimii Textila sunt decișii să câștige seria și că eroarea de arbitraj cu care a câștigat meciul cu Sînnicolaul Mare, nu a fost întâmplătoare. Pe de altă parte, în sărăcia asta, poate să ne bucure când vedem echipa cu bani, cu sponsori, dispuși să investească, la risc, în fotbal..." Au arbitrat: I. Popa Uță - P. Oecarov, T. Pîrlea.

DAN GÂRLEA

CLASAMENT C TIMIȘ

DACIA	18	15	3	0	45-6	33	+15
ȘOIMII	18	14	3	1	27-8	31	+13
ELECTRICA	18	14	2	2	65-15	30	+12
DETA	18	12	0	6	34-31	24	+6
SÎNMARTIN	18	10	0	8	39-31	20	+2
NĂDRAG	18	7	4	7	40-25	18	0
PECIU NOU	18	8	2	8	39-29	18	0
MODERN	18	5	6	7	25-27	17	-1
AUTO F.Z.B.	18	7	3	8	24-26	17	-1
TEHNOLEMN	18	5	6	7	22-29	16	-2
AZUR	18	7	1	10	24-33	15	-3
TOMNATIC	18	6	0	12	33-27	12	-6
ELBA	18	5	1	12	30-52	11	-7
SÎNNICOLAUL	18	5	1	12	24-47	11	-7
GIARMATA	18	4	1	13	29-51	9	-9
JIMBOLIA	18	3	0	15	19-83	6	-12

C.S.M. SUCEAVA - "U" ELTIM TIMIȘOARA 12-11 (12-6)

Arbitri: I. Voinea - A. Bădescu, V. Raicu (toți Buzău).

Au marcat: Ivanciuc 31.p. + 11. p.c., respectiv Roxin 1 l.p.c. + 1 l.p., Milosescu înc.

"U" ELTIM: Tiță (min. 67 Gabor), Vlădescu, Lanyi, Ardelean, Budișteanu, Tolan, Lazăr, Sölösi, Colac (min.47. Achimov), Roxin (min.45 Cazacu), Vioreanu, Răcean, Mitocaru (min 47 Milosescu), Păsulă, Grigoraș.

● A fost un meci frumos care, din păcate, a fost umbrit de prestația slabă a fostului secretar de partid (acum arbitru) I. Voinea din Buzău, care a acordat gazdelor atâtea lovituri de pedeapsă câte au avut nevoie pentru a câștiga partida . ● Se cuvine să mai remarc jocul excesiv de dur al gazdelor. Astfel Tiță a părăsit terenul serios accidentat sub privirile blânde ale observatorului federal Huștiu, căruia tocmai acea fază '"i-a scăpat". ● Mă gândesc că pentru cei 70.000 lei, cu cât a fost remunerat observatorul federal avea obligația să supervizeze acest meci, nu să dea indicații după teminarea partidei. Că de indicații suntem sătui.

■ **MIRCEA COSMA**

FOOTBALL news

● **SORIN VLAICU** nu va juca mâine la Brăila, deoarece cartonașul galben "încasat" în partida cu Sportul a fost al patrulea din acest campionat. Curios este că la faza cu pricina arbitrul Constantin a acordat fault pentru Poli. Și atunci, pentru ce proteste?

● **IULICĂ PĂTRU** a trecut la C.S.M.R., după lungi tergiversări, pentru 3.000.000 lei, sumă în care sunt incluși și banii primiți de harnicul și modestul jucător "oltean".

● **OCTAVIAN FOALE** nu va reveni la C.F.R., după plecarea lui Dembrovschi la POLI. El se află încă patru săptămâni în tratament. Oricum, sâmbătă, în partida cu I.C.I.M.-ul, s-a văzut și mâna lui nea Tavi la pregătirea echipei...

● **LADISLAU GHIȚĂ,** antrenorul C.F.R.-ului Arad a fost suspendat 12 etape și i s-a aplicat o amendă de 30.000 lei pentru proteste la deciziile arbitrului M. Bondar, la partida, din etapa trecută, cu Agro Curtici. Precizăm că el mai are de suportat o suspendare anterioară, de 6 etape, tot pentru proteste. Nu încercăm să scuzăm atitudinea antrenorului Ghiță, dar pedeapsa ni se pare exagerată, în comparație cu clemența comisiei de disciplină, a A.J.F. Arad, față de echipa din Sebiș, care a fost suspendată inuitial cu 6 etape ca apoi să fie iertată, creindu-se un precedent periculos.

● **ROCCO SANDU** (suspendat pe termen nelimitat) și **LUPU** (ultim avertisment) au fost găsiți vinovați pentru înfrângerea usturătoare a C.S.M.R.-ului la Baia Mare. Lui Rocco i s-a interzis intrarea gratuită pe stadionul Valea Domanului, iar Lupu, sâmbătă, a fost... accidentat înaintea meciului cu C.F.R. Cluj. Diagnosticul - ÎNTINDERE MUSCULO-LIGAMENTARĂ CU RUPTURĂ FIBRILARĂ QUADRICEPS CRURALĂ - pare foarte lung pentru a fi... foarte adevărat...

UNGARIA — BEKESCSABA MENȚINE "FOTOLIUL"

Etapă dominată de două derby-uri. Cel de orgolii, Vasas - Ujpest, încheiat cu o firească remiză reușită de oaspeți chiar dacă ex-sătmăreanul Szenes a deschis scorul, și cel în care Bekescsaba și-a confirmat poziția de lider câștigând în fața revelației, Debrecen, scorul pecetluindu-l Kulcsar. La Szombathely a apărut și Toderaș care a jucat alături de ex-băcăuanul Goian.

Kispest (fostă Honved) - victorie fără probleme cu Pecs, portarul oaspeților limitând scorul - și Ferencvaros - egal fără glorie la Szombathely - se mențin "în plasa" echipei lui Iorgulescu. Pe terenul ultimei clasate, arbitrul a fost evident de partea lui Ferencvaros, eliminându-l pe Nemeth de la gazde și, tot lor, refuzându-le un penalty.

Să notăm și golul lui Pena cu care Pecs a reușit două puncte la Sopron.

Partida B.V.S.C. Dreher - Parmalat s-a jucat aseară, târziu...

VASAS - UJPEST 1-1: Szenes (22) - Belvan (56)

DEBRECEN - BEKESCSABA 0-2: Szarvas (36), Kulcsar (86)

KISPEST - PECS 1-0: Orosz (40)

SOPRON - CSEPEL 0-1: Pena (58)

SZIOFOK - VAC 0-1: Dzuriak (12)

M.T.K. - RABA ETO 2-1: Kemesi (1), Komodi (82) - Korsos (54)

SZOMBATHELY - FERENCVAROS 1-1: Elekes (41, din 11 m) - Gregor (67, din 11 m).

■ **ȘTEFAN MARTON**

N.B. 1

BEKESCSABA	17	11	3	3	40-13	25
VAC SAMSUNG	17	10	5	2	37-18	25
FERENCVAROS	17	10	4	3	32-16	24
KISPEST	17	9	4	4	38-21	22
CSEPEL	17	9	4	4	24-27	22
RABA ETO	17	8	4	5	29-20	20
DEBRECEN	17	8	3	6	24-21	19
UJPEST	17	6	5	6	23-20	17
PARMALAT	16	5	5	6	20-25	15
SZIOFOK	17	4	6	7	19-28	14
SOPRON	17	4	5	8	22-32	13
M.T.K.	17	4	5	8	21-35	13
VASAS	17	4	4	9	22-28	12
PECS	17	3	6	8	16-27	12
DREHER	16	2	5	9	16-35	9
SZOMBATHELY	17	2	4	11	16-33	8

SUPER B.V.T. S.A.
TIMIȘOARA, CALEA ȘAGULUI NR. 199
telefon/fax 096 / 156.191
OFERTĂ SPECIALĂ
● baterii acumulatori ROMBAT 45 Ah; 66 Ah; 88 Ah; 150 Ah.
● anvelope auto toate dimensiunile
fabricație VICTORIA Florești

ELBA
TIMIȘOARA 1900
str. Gării nr. 1
SERV MARKETING
Tel.: 096/190446
Fax: 096/190062
Vă oferă la cele mai mici prețuri:
■ corpuri de iluminat flourescente
■ lămpi și faruri auto
■ candelabre, aplice, plafoniere, proiectoare, spoturi
prin magazinele proprii din:
- piața Aurora (zona Dîmbovița)
- centrul comercial Totalco
- sediul firmei, poarta II, tel 190040/200.
Informații
telefon 190040, 190324/int. 445.

CRONICA UNEI CĂDERI ANUNȚATE...

Cu cei zece mii de dolari pe care regele Marocului i-a oferit drept premiu lui Ilie Balaci, monarhia mai încearcă încă odată să salveze România. Că fosta el om nu 'nalt la stat, dar mare la sfat, și-n teren iute executa portar nevinovat, până ce, Arezanov i s-a'n-fundat, și apoi a fost alungat, așa, cam ca un ministru remaniat, în glorioasa zi de 6 martie! Ce-i drept, Ilie al nostru avea Marocul la picioarele sale cu mult înainte ca Loredana Groza să-ncerce figura cu ale ei, prin Istanbul, și cam tot atunci când Dănuț Lupu cerca prin market-urile elene capitalul pentru ulterioarele-i boutique-uri de prin Galați! Este limpede acum, că, mai devreme ssau mai târziu, va străluci și firma lui Balaci în nomenclatorul privatizării postdecembriste, în fapt, o imensă și sănătoasă palmă dată nostalgicilor, sub deviza:" **Dacă fotbal am jucat/ În patron m-am transformat!"**

Ce vroiam să spun însă? Că, până și un monarh, cât ar fi el de monarh, a fost pus în umbră de nababii de pe Bega, cei care l-au

CÂINII LATRĂ, CARAVANA TRECE...

de Miki Junea

plusat, până l-au triplat, tot cu dolărei, bine'nțeles, că altfel nu se poartă, în beneficiul lui Costică Ștefănescu. Cel care ne poate explica și ilustra cel mai bine arta de a te umple de bani, fără să faci nimic. Dar nimic! Că vrut-am noi un șoc și n-am luat de la unii ca să-i despoiem pe alții. A luat-o numai POLI pe unde s-a dus, dar și pe-acasă, pentru ca să ne umplem noi de explicații și de scheme și de coeficienți. Și-n vremea asta, se înmulțeau bătutele, atât pe tabela de marcaj, dar și cea pe loc., așa, vreo șase luni, de n-o egalează nici ăla, de-i zice Step Stepanovici, care, săracu', n-avea nici o vină. Ci doar zece copii și-o singură oală de noapte! Deci, ipoteza: vrei să aduni capital. Bani buni, parai, cu alte cuvinte. Fără nici o obligație. Concluzie: cauți fraieri, gata să te adopte. Demonstrație: vii la POLI Timișoara. După cel mult șase luni, pleci. Ușor huiduit (ce contează?). Dezavuat. (ei și?). Oftaturi de ușurare răsună în urma ta, uneori și câte un "mai dă-l în...", dar nu-i nimic, trec câteva luni și se uită totul. Poți s-o iei liniștit de la capăt. A făcut-o și Teașcă la vremea lui și e bine mersi și astăzi, marchează cu var spațiul vital din jurul băncii de antrenori! Iar noi rămânem aici, cu pixurile și microfoanele înțepenite, ăla că nu-și vinde ziarul, ăla că-i ruginește microfonul. Și atunci, **"Cine Dumnezeu explică/ De ce este trist Stelică?"**

N-aș crede că nu există părere de rău pentru banii irosiți cu încă o experiență tristă. Sigur că ar trebui să existe măcar o răspundere morală pentru asta, deși... decât să deslușești aceste mișcări, mai bine te apuci să afli adevărul despre Gelu Voican și Cerasela. Rezultatul va fi cam același. Sigur că n-o să ne apucăm să descoasem ițele, în scop de revanșă. Dar poate că ar fi bine, măcar atât, să recunoască cineva că tot ce s-a întâmplat la POLI, în ultimele șase luni, nu constituie decât cronica unei căderi anunțate și aș minți dacă aș spune că doar această cădere este suficientă. Dar, s-a făcut un sacrificiu și partida continuă.

Și tot este el acolo, sus, un Dumnezeu, care le vede pe toate. Adică dacă Microfonu' și Golumbu' stau atât de bine în Trofeul Mass Media, nu era firesc ca antrenorii acestora să intre în cărți? Uite că au intrat și au promovat. Dar nu vă faceți probleme, **"show must go on"**, Nea Costică te iubim/ Ori învingem ori murim!.

HANDBAL - A feminin

A.E.M. - POLI - OȚELUL GALAȚI 18-17 (10-9)

Au înscris pentru A.E.M. - POLI: Pop, Ignea și Stancov câte 5, Trucă, Olteanu și Creangă câte 1, iar pentru Oțelul Oprea și Constantinescu câte 4, Artene și Călmuc câte 3, Ivan, Popescu și Stroe câte 1.

Cuplul bucureștean Ciucan - Stoian a arbitrat slab, permițând jocul dur al oaspetelor.

Sâmbătă gazdele au jucat mult mai bine decât o făcuseră cu o săptămână în urmă, când pierdeau meciul cu "U" Bacău,. De această dată, Ignea, Pop și portarul Senciuc, adică cele care în jocul cu "U" Bacău evoluaseră lamentabil, au jucat foarte bine, fiind principalele realizatoare ale victoriei.

Meciul cu Oțelul a demonstrat că atât echipa pe ansamblu cât și multe jucătoare au prestații incontestante de la o etapă la alta, fenomen ce trebuie urgent înlăturat. Altfel fetele antrenorului Constantin Jude vor avea viață grea și efemeră în prima divizie.

Am spus la începutul articolului că echipa a jucat mai bine. Este adevărat, dar adevărat este și faptul că jocul a nemulțumit și conducerea tehnică și puținii spectatori din sala "Olimpia". S-au greșit multe pase, s-a ratat din situații clare, apărarea a permis mult prea ușor pătrunderile individuale pe semicerc ale interilor adverși, care din aruncări de la distanță n-au realizat nici un gol.

În prima repriză gazdele au condus în permanență la două-trei goluri. În repriza a 3-a, în min. 43 survine egalarea la 13, iar în min. 53, Oțelul preia conducerea cu 17-16. Gazdele egalează abia în ultimul minut, gălățencele irosesc atacul și Simona Pop înscrie când mai erau 20 de secunde de joc. Constantinescu de la oaspete, pătrunde pe semicerc, aruncă la poartă, dar Senciuc apără senzațional.

De menționat că, la începutul celei de-a doua reprize, Guru s-a accidentat grav, părăsind terenul, și că s-au dictat trei aruncări de la 7 m., pentru gazde, toate fiind fructificate și 11 pentru Oțelul, patru fiind ratate.

■ **BEBE GRIGORE**

ALTE REZULTATE FEMININ

ETAPA X

RULMENTUL BRAȘOV - RAPID ALEX COM. 25-23
CHIMISTUL RM. VÎLCEA - FIBREX SĂVINEȘTI 36-20
"U" BACĂU - HIDROTEHNICA CONSTANȚA 19-16
H.C. AURA IAȘI - ȘUIORUL CONSTRUCȚII BAIA MARE 31-28
C.F.R. CORA CRAIOVA - SILCOTEX ZALĂU 23-23

CLASAMENT

CHIMISTUL	10	9	0	1	299-194 28
AURA IAȘI	10	6	0	4	244-271 22
ȘUIORUL	10	5	1	4	249-229 21
C.F.R. CRAIOVA	10	5	1	4	231-238 21
"U" BACĂU	10	5	1	4	203-211 21
OȚELUL	10	4	2	4	226-231 20
RULMENTUL	10	5	0	5	231-244 20
RAPID	10	4	1	5	266-240 19
SILCOTEX	10	2	3	5	232-238 17
FIBREX	10	3	1	6	193-222 17
HIDROTEHNICA	9	3	0	6	185-204 15
A.E.M. TIMIȘOARA	9	3	0	6	180-217 15

VICTORIE ÎN ULTIMELE 30 DE SECUNDE

MASCULIN ETAPA XIII

RELONUL SĂVINEȘTI - DINAMO 29-29
STEAUA - "U" C.U.G. CLUJ 31-21
"U" BACĂU - "U" CRAIOVA 18-15
MINERUL CAVNIC - H.C. MINAUR BAIA MARE 17-25
"POLI" MECON IAȘI - "U" TIMIȘOARA 32-21
"POLI" METALUL LUGOJ - MOLDOSIN VASLUI 27-22

CLASAMENT

STEAUA	13	12	0	1	379-298 37
MINAUR	13	11	1	1	362-313 36
"U" CRAIOVA	13	9	0	4	311-276 31
DINAMO	13	7	2	4	357-327 29
"POLI" METALUL LUGOJ	13	7	1	5	349-338 28
RELONUL	13	6	1	6	296-322 26
"U" BACĂU	13	5	1	7	280-288 24
"U" CLUJ	13	5	1	7	296-305 24
MOLDOSIN	13	4	0	9	330-345 21
MECON	13	4	0	9	348-370 21
MINERUL CAVNIC	13	3	0	10	245-291 19
"U" TIMIȘOARA	13	1	1	11	281-358 16

SZEK & WIK

PREMIERĂ LA TIMIȘOARA!

CLUBUL OAMENILOR DE SPORT

S.C. SZEK & WIK S.R.L. anunță pentru joi 17martie, ora 18, deschiderea cafe-bar-ului din strada Zugrav Nedelcu, Nr. 1 (la Clubul "16 Decembrie") destinat oamenilor de sport - arbitri, conducători, jucători, antrenori, ziariști etc.

Sufletul acestei inițiative este JANOS SZEKELY, patronul firmei SZEK & WIK, sponsorul echipei Tehnolemn, patronul echipei SZEK & WIK și finanțatorul cantonamentelor (repriza a III-a) celebrilor "Golumbi".

DE LA JULES RIMET LA JOAO HAVELANGE

10 GERMANIA 1974

Cea de-a X-a ediție - jubiliară - a C.M. a fost încredințată R.F. Germania, care cu doi ani mai devreme organizase și Jocurile Olimpice de vară.

Cupa "Jules Rimet", atribuită definitiv Braziliei, a fost înlocuită cu "F.I.F.A. World Cup", instituită de către federația internațională. Noul trofeu, de data aceasta transmisibil, este opera sculptorului italian Silvio Gazzaniga și măsoară 35 cm. înălțime, cântărind 4,970 kg. (aur masiv de 18 karate). Valoarea ei: 20 mii de dolari.

Înscrierile au atins cifra record: 99 de echipe.

Performerele preliminariilor au fost Olanda, Polonia (după un egal memorabil - 1-1 pe Wembley, a stopat Anglia), Scoția (a obținut calificarea după 16 ani) și Iugoslavia (a eliminat Spania, după un joc de baraj, disputat la Frankfurt).

România, după ce cu doi ani în urmă a ajuns în primele 8 echipe ale Europei, n-a reușit calificarea, ocupând doar locul secund, într-o grupă cu R.D.G., Finlanda și Albania. Iată rezultatele tricolorilor: 1-0 și 0-2 cu R.D.G.; 9-0 și 1-1 cu Finlanda; 2-0 și 4-1 cu Albania.

Lotul folosit de echipa noastră: **Dobrău, Dinu, Nunweiller VI, Lucescu, Deleanu, Dumitrache, Dudu Georgescu** (toți de la Dinamo); **Sătmăreanu I, Dumitru, Iordănescu, Sameș, Pantea** (toți de la Steaua); **N. Răducanu, Neagu** (ambii de la Rapid); **M. Sandu** (Sportul); **Dobrin, Troi** (ambii de la F.C. Argeș); **Marcu, Țarălungă** (ambii de la Craiova); **Domide** (UTA); **Adamache** (Steagul Roșu); **Antonescu** (Farul); **Anca** ("U" Cluj); **Dembrovski** (S.C. Bacău); **N.Ionescu** (Petrolul).

Tragerea la sorți (5 ianuarie 1974, la Frankfurt) a stabilit următoarele grupe:

Gr. I: R.F.G., Australia, Chile, R.D.G.

Gr. II : Brazilia, Iugoslavia, Scoția, Zair.

Gr. III : Uruguay, Suedia, Olanda, Bulgaria.

Gr. IV : Italia, Argentina, Haiti, Polonia.

Marea noutate a constituit-o noua formulă de desfășurare. Din cele patru grupe, urmau să se califice primele două clasate, cele 8 echipe rămase fiind împărțite în alte două grupe de câte 4. Învingătoarele urmau să-și dispute finala, în timp ce echipele clasate pe locul secund, locurile 3-4.

La 13 iunie 1974, pe Waldstadion din Frankfurt, arhiplin, s-au întâlnit Brazilia, deținătoarea trofeului și Iugoslavia. La fel ca și în jocurile de debut din 1966 și 1970 s-a înregistrat același rezultat: 0-0. Cele două formații au obținut însă dreptul de a evolua mai departe, în timp ce Scoția, foarte bine pregătită, n-a cunoscut nici ea înfrângerea,. ratând calificarea la golaveraj, având un gol mai mult primit decât Brazilia. Meciul Iugoslavia - Zair s-a încheiat cu un scor record: 9-0!!

În prima grupă, gazdele au avut o evoluție mai puțin strălucitoare, fiind învinse de R.D.G., cu 1-0 (gol marcat de Sparwasser). Acest rezultat a stârnit multe comentarii, fiind considerat surprinzător și inadmisibil pentru unii și inteligent pentru alții (ocupând locul secund în grupă, după R.D.G, R.F.G., evita astfel discret echipa Olandei.)

În grupa a III-a, Olanda, practicând un fotbal total, s-a desprins ușor, ocupând locul unu, în timp ce Suedia (singura care a remizat cu Cruyff & Co.) a obținut și ea calificarea. Bulgaria a rămas în continuare, fără victorie într-un turneu final.

În ultima grupă, Polonia, revelația Weltmeisterschaftului, cu cel mai productiv atac, a depășit ușor faza eliminatorie (3 victorii). Argentina (cu Ayala, Kempes și Yazalde) s-a clasat înaintea Italiei, care a fost o mare decepție. Pentru vice-campioana din Mexic,70, anul glorios a fost 1973 (a coincis cu a 75-a aniversare a Federației Italiene de fotbal) când "azzurii" au învins pe rând Turcia (1-0 la Istanbul), Luxemburg (5-0 la Genova), Brazilia (2-0 la Roma), Anglia (2-0 la Torino), Suedia (2-0 la Milano), Elveția (2-0 la Roma) și din nou Anglia (1-0 la Londra).

Cele 8 echipe calificate pentru faza a II-a au fost împărțite astfel: Grupa A: Olanda, Brazilia, Argentina, R.D.G și Grupa B: R.F.G., Polonia, Suedia și Iugoslavia.

Olanda, puternică și foarte mobilă, condusă în teren de inegalabilul Johan Cruyff, a încheiat grupa cu 3 victorii, fără a primi gol. Brazilia, clacând doar în fața "portocalei mecanice" s-a situat pe locul 2.

R.F. Germania a obținut și ea calificarea în finală, întrecând pe rând Iugoslavia (după 352 de minute de așteptare, golgeterul ediției trecute, Gerd Müller a marcat primul său gol), Suedia (la capătul unui joc excelent) și Polonia (în acest meci, căpitanul Beckenbauer îmbrăcând a 41-a oară consecutiv tricoul echipei naționale.) Polonia, cu două victorii a ocupat locul secund.

Având în Deyna, Lato, Szarmach, Gadocha și Gorgon, jucători care au produs o impresie foarte puternică, Polonia a obținut un merituos loc trei, întrecând la limită echipa Braziliei, lipsită de faimoșii Pele, Gerson, Tostao.

Finala s-a disputat pe Olympia Stadion din München în fața a 80.000 spectatori. Aceștia au suportat însă un adevărat șoc, când chiar în primul minut, după o suită de 14 pase consecutive, Cruyff a fost faultat în careu de Vogts și Neeskens a transformat penalty-ul acordat. Dar pe fondul unui joc foarte prudent, practicat de elevii lui Rinus Michels, după deschiderea scorului, gazdele au revenit, obținând mai întâi egalarea, tot dintr-un penalty, transformat de Breitner (min. 28) și apoi golul victoriei realizat de Gerd Müller (min.44). Cu toate că în repriza secundă pe teren a fost o singură echipă - Olanda - gazdele cu un portar în zi mare, Sepp Maier, ajutate și de șansă, au terminat învingătoare. Astfel, după 20 de ani, RF Germania a devenit din nou campioană mondială. Olanda, învingătoarea morală a acestei ediții, a pierdut deoarece s-a aflat în posesia unei singure "chei", aceea a jocului total, de pressing pe tot terenul, care i-a vlăguit puterile și i-a măcinat nervii, pe parcursul celor 7 partide susținute.

Iată lotul R.F. Germania: **Beckenbauer, Breitner, Höness, Maier, G. Müller, Schwarzenbeck** (toți de la Bayern); **Bonhof, Heynckes, Vogts, Wimmer** (toți de la Mönchengladbach); **Grabowski, Hölzenbein** (ambii de la Frankfurt); **Flohe, Overath, Cullmann** (toți de la F.C. Köln); **Herzog** (Düsseldorf); **Höttges** (Bremen); **Netzer** (Real Madrid).

S-au marcat 97 de goluri, în 38 de jocuri (2,55 goluri per partidă).

Golgeterul ediției a fost Lato (Polonia) cu 7 goluri urmat de Szarmach (Polonia) și Neeskens (Olanda), fiecare cu 6 goluri.

Au asistat 1.774.022 spectatori (46.685 per partidă).

Cele 38 de jocuri au fost conduse de 30 de arbitri din 28 de țări (RFG având 3 reprezentanți).

DUPĂ 20 DE ANI...

Rezultate tehnice

Grupa I: R.F.G. - Chile 1-0; R.D.G. - Australia 2-0; R.F.G. - Australia 3-0; R.D.G. - R.F.G. 1-0; Chile - Australia 0-0; RDG - Chile 1-1.

Grupa II: Brazilia - Iugoslavia 0-0; Scoția - Zair 2-0; Brazilia - Scoția 0-0; Iugoslavia - Zair 9-0; Brazilia - Zair 2-0; Iugoslavia - Scoția 1-1.

Grupa III: Suedia - Bulgaria 0-0; Olanda - Uruguay 2-0; Olanda - Suedia 0-0; Uruguay - Bulgaria 1-1; Suedia - Uruguay 3-0; Olanda - Bulgaria 4-1.

Grupa IV: Italia - Haiti 3-1; Polonia - Argentina 3-2; Italia - Argentina 1-1; Polonia - Haiti 7-0; Argentina - Haiti 4-1; Polonia - Italia 2-1;

Grupa A: Brazilia - R.D.G 1-0; Olanda - Argentina 4-0; Olanda - RDG 2-0; Brazilia - Argentina 2-1; Argentina - R.D.G. 1-1; Olanda - Brazilia 2-0.

Grupa B: Polonia - Suedia 1-0; R.F.G. - Iugoslavia 2-0; Polonia - Iugoslavia 2-1; R.F.G. - Suedia 4-2; R.F.G. - Polonia 1-0; Suedia - Iugoslavia 2-1;

Locul 3-4: Polonia - Brazilia 1-0.

Finala: R.F.G. - Olanda 2-1.

JOHAN CRUYFF - LALEAUA NEMURITOARE

- s-a născut la 27 aprilie 1947, la Amsterdam
- a evoluat la Ajax (1957 - 1973 și 1981 - 1982), C.F. Barcelona (1973 - 1978), Los Angeles Aztecs (1978 - 1979) Washington Diplomats (1979-1980), Levante Valencia (1980-1981) și Feyenoord (1983 - 1984).
- a câștigat de 9 ori titlul de campion al Olandei, de 4 ori Cupa Olandei, de 3 ori C.C.E. (1971, 1972 și 1973), o dată Cupa Intercontinentală (1972).
- a câștigat titlul de campion al Spaniei (1974) și Cupa Spaniei (1978), cu C.F. Barcelona.
- la 18 ani a debutat în națională Olandei, întrunind 47 de selecții, înscriind 33 de goluri.
- câștigător al "Balonului de aur" în 1971, 1973 și 1974.
- din 1985 a devenit director tehnic la Ajax, apoi antrenor.
- a cucerit Cupa Cupelor cu Ajax (1987)
- de 6 ani este antrenor la C.F. Barcelona, perioadă în care a câștigat 3 campionate, 2 Cupe ale Spaniei, 2 Supercupe ale Spaniei, Cupa Cupelor (1989) și C.C.E. (1992).
- în Olanda a disputat 307 jocuri, marcând 215 goluri.
- în Spania a jucat 140 de partide, înscriind 48 de goluri.

INEDITE

● În partida Italia - Haiti, s-a consemnat primul caz de doping din istoria campionatului mondial. Jean Joseph (Haiti) a fost depistat că a utilizat medicamente stimulatoare și a fost exclus din competiție.

● În același joc, haitianul Sannon, în min. 46, l-a învins pe Dino Zoff, întrerupând astfel invincibilitatea portarului italian care dura de 1097 minute!

● În meciul Brazilia - Scoția, arbitrul de centru, olandezul Van Gemert, a lansat o nouă modă, apărând în echipament roșu, pentru a se putea astfel deosebi de scoțieni, echipați într-un bleumarin foarte închis.

● Eliminarea Italiei, chiar din prima rundă, a stârnit un val de nemulțumiri și proteste la Roma, astfel încât la balcoanele caselor au fost arborate drapelele cu bandă neagră, în semn de doliu național.

SPORT vest

● Anul IV Nr. 11 (115) ● 22-28 Martie
Apare marți ● 8 pagini ● 150 lei

■ MAGNET ■ MAGNET ■ MAGNET ■ MAGNET ■

DIVIZIA NAȚIONALĂ

CELE TREI ZILE CARE AU ZGUDUIT ARADUL ȘI AU ARUNCAT ÎN AER TIMIȘOARA

STRIZU ȘI-A AMINTIT CĂ E DIN RONAȚUL TIMIȘOREAN

VOCEA PORUMBELULUI MIRAT

(nu iese fum fără zvon, nici cură de slăbire la arbitri)

● Un drucker, mare polist, îmi explica acum o săptămână, în centru, la porumbei, că dacă scoate trei puncte în următoarele patru meciuri, Poli scapă! Ieri l-am întâlnit din nou și mi-a strigat de la distanță: "**Vezi Ionică c-am avut dreptate? Am făcut trei puncte!". "Stai puțin,** am protestat eu, **mai sunt două meciuri din alea patru..." "Nu mai contează! Scăpăm!"** Eu n-am mai gângurit nimic, da' el, druckeru', a continuat: "**Uită-te la program. E bine că UTA a cam luat-o pe coajă în ultima vreme." "Da' ce-are UTA cu retrogradarea?"** am fost eu nedumerit... "**Păi, dacă vrea să nu aibe, trebuie să bată acasă pe Brăila, Galați și Electro. Ai priceput trampa? În sfârșit, UTA va juca pentru noi!"** Așa o fi, deși-s speculații de drucker, da' e bine că și chibiții timișoreni au reînceput să zâmbească și să se adune în centru. Că miercuri, după bomba de la Brăila, era lume "la ceas" ca pă vremuri. ● În aceeași zi, la club, la ora 18, Stelică Anghel încă plângea... Printre calcule, speranțe, analize și... telefoanele lui "Lone" Nedelcu, care după fiecare gol al lui Poli suna de la Buzău. La greu see adună inimile "bătrânior" poliști. ● Un alt veteran, în ultima perioadă, e alături de alb-violeți. Flavius Domide! Și sâmbătă a fost la Timișoara, chiar dacă UTA a jucat la Arad?! N-am înțeles însă de ce vine Roșcovanu la meci cu pătura? Că doar a venit primăvara. Gabi Balint, sau Stoicov de exemplu, prezenți și ei la meci, erau în talie. Deși tot atât de adevărat e că am văzut și "parpalace" a la Al Capone. La patronul de fotbaliști Florin Iacob și patronul de boxeri Sorin Crihan... ● Mai nou, F.R.F. a hotărât că arbitri divizionari n-au voie să depășească cu mai mult de 5 kg greutatea corespunzătoare înălțimii. Din surse sigure am aflat că Dan Ologeanu nu mai are somn, iar Nic. Grigorescu, de două săptămâni, mănâncă numai salată.... ● Un nou meci în cadrul Spartakiadei echipelor prietene: Mureșul Zădăreni - Telecom Arad 2-3. ● Duminică, m-am gândit să mă odihnesc și eu puțin. M-am bucurat chiar că mai prind o duminică fără meci. Și, ca să-mi vină somnul, am deschis radioul, doar-doar oi prinde ceva muzică. Da' era să cad pe spate, auzindu-l urlând pe Ghițulescu. Ce dracu', mi-am zis, păi Dinamo a jucat ieri cu Poli!... Când colo, juca Brescia "Romena". Și s-a urlat la radio de parcă am câștigat Campionatul Mondial! Păi dacă și sârbii ar face ca noi și ar transmite meciurile lui "Srpski" Milan, "Srpska" Sampdoria, "Srpska" Valencia, "Srpska" mai știu eu cine, că-s cu duzinile, pe toate programele radioului belgrădean s-ar transmite numa' fotbal...

■ ION GOLUMBU

DIVIZIA A II

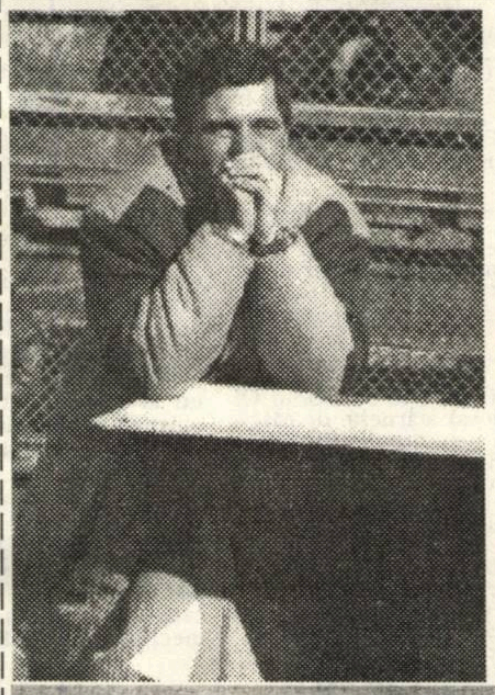

CONTINUĂ BĂTĂILE DE CAP PENTRU CAROL GAL

VICTOR ROȘCA CONTINUĂ SĂ NE UIMEASCĂ

constatarea săptămânii:

ROMA: Dino Zoff va trece de pe banca tehnică în conducerea clubului Lazio.

ARAD: Emanoil Gherghel s-a transformat, spectaculos, din conducător în antrenor!

Numai în vest SPORT puteți citi:

- Un Peugeot pentru Lucian Popescu?
- Arbitrii români trebuie să slăbească!
- La Torino, s-a aruncat cu ouă în Juve!
- Continuă odiseea lui Alin Artimon...
- Cuzmanovici primește bani de la Progresul
- Branimir Pavlov s-a întors din Iugoslavia
- Ce-au juniorii cu WORLD CUP?

CAMERA ASCUNSĂ A LUI FOTOFUCHS

Costică Ștefănescu n-a apucat să vadă decât un alt fel de ... salvare!

URECHEA CIULITĂ

NICOLAE GRIGORESCU (tușier la meciul UTA - Inter Sibiu), către Dan Crăciun, înaintea partidei: **"Dane, vezi că agenții de la <<Sport Vest>> mișună și pe aici."**

DAN CRĂCIUN (arbitru de centru la acest joc), către Nicolae Grigorescu: **"Cei de la <<Sport Vet>> sunt prietenii mei și sunt convins că nu mă vor judeca aspru chiar dacă voi greși!"**

GHIȚĂ CHIMIUC (antrenor UMT), după jocul cu CPL: **"Arbitraj într-o singură direcție. Așa ceva n-am mai întâlnit de când antrenez vreo echipă."**

CĂLIN CHIȘBORA (conducător Astra), după partida cu Motorul: **"Mai bine am juca cinci partide în campionat cu C.P.L.-ul decât una cu Motorul."**

ADRIAN MUNTEANU, comentând la radio, meciul I.C.I.M. - Phoenix: **"Cea mai spectaculoasă fază a primei reprize a fost o superbă plutire a unei șepci deasupra terenului. Autorul ei, vântul."**

HELMUTH DUCKADAM (portar CPL), după jocul cu U.M.T.-ul: **"Situația devine critică și nu văd unde vom putea recupera punctul pierdut astăzi!"**

DUCU MOGOȘANU, comentând la radio, partida F.C. Drobeta - C.F.R. Timișoara: **"La pauză, F.C. Drobeta conduce cu 2 - 0 și sper să nu ne oprim aici!??"**

UN SUPORTER al U.T.A.-ei, nemulțumit după meciul cu Inter Sibiu, către redactorul nostru Ovidiu Păcurariu: **"De ce-i menajați atât pe ăștia de la U.T.A. și nu-i radeți ca și pe Poli? Că uite, ăia s-au trezit puțin!"**

BUGS BUNNY

ÎNTRE CEZAR ȘI MĂGAR

(TOP ȘI ANTITOP)

1. EMERIC DEMBROVSKI și AUREL ȘUNDA. Cei doi tehnicieni, care au acceptat să preia conducerea lui Poli, într-un moment în care nu știm cine o mai făcea, au debutat cu o victorie răsunătoare și dătătoare de atâtea speranțe.

2. LEONARD STRIZU. După cele două "duble" consecutive, copilul Ronațului a demonstrat că poate fi vârful de care Poli duce atâta lipsă.

3. VICTOR ROȘCA. Deși i-a plecat o jumătate de echipă, harnicul și talentatul antrenor își vede de treabă și continuă să adune puncte.

4. GHIȚĂ CHIMIUC. După remizele de la Lipova și Arad, idolul "cheferiștilor" a recuperat cu elevii săi, punctele "furate" în prima etapă, pe terenul de la Pădurea Verde, de "Minerul Robi".

63. GH. CIUMEDEAN și H. DOBREA. Cei doi componenți ai formației Agro Curtici s-au repezit să-l strângă de gât pe tușierul Corneliu Tiulea, invocând un ofsaid imaginar, în partida cu Crișul Chișineu Criș.

88. ALEXANDRU LABU. Karatistul Motorului Arad, și-a lovit mai mult adversarii de la Astra, decât mingea!

603. C.F.R. Timișoara. Întărită cu atâtea vedete, formația feroviară a făcut doar act de prezență la Turnu-Severin. Cum s-ar putea explica, altfel, acest forfait rușinos?

1663. U.T.A. Doar 2 puncte acumulate în 5 etape, nici o victorie și un singur gol marcat. Un parcurs care seamănă tot mai mult cu cel al unei bătrâne doamne.

6421. DUCU MOGOȘANU. Acest ROC-er (a se citi Radio Oltenia Craiova) stârnește de câteva săptămâni nemulțumire în rândul ascultătorilor, prin felul incalificabil în care transmite jocurile de la Turnu-Severin (vezi "Urechea ciulită"). Dacă este un fanatic al Drobetei, să fie propus președintele ligii suporterilor echipei oltene, dar să nu-și exprime aceasta în public, pe postul de radio, comentând partide pe care le audiază o jumătate de țară.

FĂRĂ ANESTEZIE

PERFUZIA DE ADRENALINĂ

Cam de o săptămână încoace, Timișoara are parcă o altă echipă înscrisă în Divizia Națională. Deși pe carnetele jucătorilor sunt înscrise aceleași nume, în teren se exprimă altceva. Am trecut de acel "coup de foudre" al rezultatului de la Brăila, am trecut cu bine și de coșmarul numit Dinamo - chiar dacă echipa lui Halagian este un xerox prost a ceea ce a fost odată Dinamo, iar băieții conduși în teren de către Demollari nu păreau foarte disperați de rezultat. Și totuși...

Și totuși același unsprezece a jucat în ultimele două meciuri un alt fel de fotbal decât ne-a obișnuit până acum. Pasele încep să se lege, un-doi-urile sunt măcar încercate, iar unele chiar reușesc. Se joacă cu o altă cutie de viteze chiar dacă nu toate schemele și reușesc. Contescu, Marcă și chiar bobocul Contra - învăluiesc și contrează spre un Strizu care a marcat, în ultimele două meciuri, mai multe goluri decât în toate celelalte partide pe care le-a jucat, cu Costică Ștefănescu pe bancă.

Pe cealaltă parte, trebuie să ne temperăm firescul entuziasm pe care-l așteptăm cam de multă vreme. Poli nu este încă salvată de retrogradare dar abia acum începe să aibe șanse reale. Nu numai pentru cele trei puncte nesperate ci pentru "vâna" care începe să se simtă în joc. Este clar că Dembrovski și Șunda nu puteau să-i învețe mare lucru, în câteva zile. Au reușit însă, să descătușeze energii pe care - sincer să fiu - nu credeam că timișorenii le mai au. Au reușit să alunge acea superbă blazare și resemnare de pe fețe și aici vin și spun că nu numai banii pot mobiliza forțele. O poate face și psihologia. Noul cuplu de antrenori a dovedit-o.

A fost probabil și un dram de noroc. Schimbarea antrenorilor putea să prindă o F.C. Brăila într-o formă nebună și un Dinamo în luptă aprigă pentru titlu. A fost însă așa cum a fost, și Poli trebuie să se agațe de noua șansă pe care o are. Prin reducere la absurd, chiar dacă, în urma victoriei de la Brăila, timișorenii nu ar fi primit nici un punct în clasament - o înfrângere la masa verde sau ceva de genul ăsta - acel meci tot ar fi fost un câștig imens pentru că le-a demonstrat polițiilor că pot să JOACE și să ÎNVINGĂ. Adică exact ceea ce nu mai îndrăzneau să creadă. Una peste alta, Politehnica dă semne certe că începe să iasă din criză. Să sperăm că este altceva decât un foc de paie și că meciul de la Brăila a fost prima cărămidă pusă pentru reconstrucția echipei pe care Timișoara o merită.

■ **IOAN DORIN VOINEA**

ÎNTREBAREA CARE VINE MARȚI

CÂND VOR LUA JUCĂTORII DE LA UTA PRIMA PRIMĂ DE JOC DIN ACEST RETUR ?

REPLAY

■ Să mai zăbovim un pic asupra schimbării de antrenori de la Poli. N-am mai apucat, săptămâna trecută, să subliniez că ștafeta a fost predată în condiții deosebit de civilizate. Costică Ștefănescu a pus la dispoziția lui Dembrovski toate însemnările sale, punându-l la curent asupra stării echipei. O despărțire demnă.

Ștefănescu a fost, încă de la instalare, un antrenor controversat, contestat de mulți, în Timișoara. S-au pus pe tapet (ne)realizările sale la Brașov, la Steaua și Bacău. Desigur, un antrenor este judecat, în cele din urmă, după rezultate. Totuși, nu știu dacă, mai cu seamă la noi, acest criteriu este edificator. La noi, unde greu găsești conducători de club care "să meargă", realmente, pe mâna antrenorului. Cu tot ce implică asta: neamestec în alcătuirea echipei, echidistanța față de toți jucătorii, condiții de pregătire, achiziții, "rezolvarea" unui arbitraj convenabil în anumite momente cheie, etc.

De aceea nu mă grăbesc să-l etichetez pe Ștefănescu, chiar dacă rezultatele de la Poli dau apă la moară contestatarilor săi. Și, vorba lui, în scurta lui carieră nu a retrogradat nici o echipă. Pe de altă parte, cu Brașovul s-a menținut în prima divizie: La Steaua nu e ușor pentru nimeni, se cere performanță la minut, iar când a preluat-o, echipa era în reconstrucție, cam ca pe vremea lui Halagian. Iar la Bacău a venit într-o situație imposibilă, și a plecat într-un moment în care mai erau șanse...

La Poli, în ce privește relația cu conducerea, pot afirma cu certitudine că a beneficiat de deplină libertate în alcătuirea formației. Celelalte aspecte acele acestei relații rămân de domeniul "bucătăriei interne". Se poate spune doar că antrenorul a reproșat că nu i s-au adus jucătorii ceruți, ci i-a primit pe cei trei reșițeni despre care i s-au dat referințe bune, tocmai de către conducere. Dar, de fapt, el, antrenorul, nu-i cunoștea. Aș spune că aici, pare să fi fost, după mine, marea greșeală a lui Ștefănescu: nu a fost suficient de informat. Mă gândesc numai la optimismul afișat la venirea în Timișoara, față de valoarea și posibilitățile de exprimare ale echipei. Pentru ca, destul de repede, să-și mai revizuiască aprecierile.

■ Nu am de unde știi cât efort a depus el pentru a se informa, pentru a cunoaște pe Poli și fotbalul din zonă, cu valorile sale, cert e doar că nu și-a găsit sfătuitorii potriviți. Și asta poate să fie și chestie de șansă, nu-i așa?

Aș mai zice, repetându-mă, că Ștefănescu a fost prea domol cu jucătorii. Într-un moment în care - e o părere pur personală - față de situația din clasament și de structura caracterială a jucătorilor, de mentalitatea lor, era nevoie de metode mai drastice.

■ Nu l-am "ghicit", așadar pe Ștefănescu. Pentru mine rămâne un tip deschis dialogului, receptiv, realist vis-a-vis de întâmplările din teren dispus să acepte nerealizările și să le explice. Chiar dacă, pentru unii, explicațiile apăreau ca o înclinație spre filosofarea fotbalului. De fapt, mie mi-au plăcut dintotdeauna antrenorii care, înainte de a da vina pe arbitrii, au căutat defecțiunile propriului angrenaj.

■ Nici despre Dembrovski nu se poate spune că e un dur, o mână forte. El biciuie mai degrabă cu ironia. Sunt curios dacă aceste metode, să le zivcem "nerădulesciene" vor avea totuși câștig de cauză. Sau poate va compensa Șunda excesul de bună-creștere a lui Dembrovski.

Până una alta, Poli a bătut cu 3-0 la Brăila, în meci cu o contracandidată la retrogradare. Obiectiv vorbind, e greu de presupus că într-o săptămână, cei doi antrenori vor găsi... găselnița succeselor lui Poli. Deși anumite retușuri, din punctul lor de vedere, puteau face, și probabil le-au făcut. Mai degrabă înclin să cred însă că a fost vorba de acea emulație, din păcate deseori doar momentană, care se instaurează într-o echipă când i se schimbă antrenorul.

Și tot realist vorbind, victoria de la Brăila, seamănă... cu cea obținută de Progresul la Timișoara. Cu o bună doză de șansă, pe un fond de probleme interne nerezolvate de echipa gazdă.

■ Profesorul Ioan V. Jackie Ionescu așteaptă , desigur, febril, acest număr al Vest Sport-ului. Ca să vadă dacă-i belim pe cei de la Poli, cum am făcut-o cu el acum vreo doi ani, când făcuse "pact cu diavolul", cu "monstrul roșu". Cam are dreptate profesorul. Aplicăm acum un tratament preferențial pentru Poli. Ne-am cam muiat (și noi) în acești (vreo) doi ani. O spun cu regret. Sau poate că am deventi mai realiști. Și mai blazați. (Asta cam tot realism se cheamă că este.) Și ne-am împăcat cu anumite stări de lucruri. Și cu gândul că nu le (mai) putem schimba!? Oare?

Sau poate că ne-am maturizat un pic și-am zis că din moment ce Bistrița a ajuns să facă jocurile în fotbalul românesc, n-ar fi păcat să picăm noi de fazan? Adică nu noi, Poli. Când alții nu se sfiesc și nu se jenează de nimic, n-ar fi enervant de nedrept să ieșim din cărți, noi, Poli, numai din orgoliul de a le amesteca cinstit?

Un argument destul de tare ar fi și acela că actuala conjunctură este mult mai neprielnică și dificilă, decât cea de acum (vreo) doi ani. Situația din clasament și programul mai dezavantajoase, lotul mai subțire. Dar poate că ne-am tocat noi avântul postrevoluționar, lăsându-l pe Nicolae Secoșan ca solitar Don Quijote , timorat și el de propria-i solitudine. Cine mai știe?

Nu caut să scuz pe nimeni. Dacă așa a ieșit, sper că ați sesizat și nota de amărăciune.

Altfel, după Poli-Dinamo, să ne-amintim dom' profesor, dacă sunteți dispus, că pentru ca să treci puntea, te faci frate și cu dracul.

■ **Max**

REPLAY

■ MAGNET ■
S.R.L.
General manager
RICHARD ANDRESS
vest SPORT
Str.Paris nr 2A Timișoara
tel. 096/190656
Director onorific:
MARCEL TOLCEA

Redactor șef:
DUKI POPOVICI

Colectivul redacțional:
RADU SUCIU, SANDU USUSAN, OVIDIU PĂCURARIU, PETRU FUCHS, MIHAI COMȘULEA.

Colaboratori permanenți:
BEBE GRIGORE, ȘTEFAN MARTON, DORU SUBA, GHIȚĂ OCHIȘOR, HORST SZEIBERT, MIRCEA COSMA, RAUL SPILLER, DAN GÂRLEA, FRANCISC EBERLEIN, BRANKO VUIN.

Reporteri speciali:
IOAN-DORIN VOINEA, NELU SERE, SILVIU FLORESCU.

Tehnoredactare computerizată:
ZADITROM S.R.L. TIMIȘOARA

Tipar off-set:
EUROSTAMPA S.A.

Cu regretul marilor derby-uri

POLI - DINAMO 2-2 (1-2)

Stadion "Silviu Bindea", teren excelent, timp frumos dar cu vânt puternic, spectatori 20.000.
Arbitri: I. Danciu (Petroşani) - B. Caţaros (Călăraşi), Şt. Poenaru (Botoşani)
Observator: P. Tătar (Bucureşti)
Cartonaşe galbene: Cobuleanu
Poli: Almăşan - Cioroianu - Contra (61, Velcea), Macavei, Varga - Contescu, Bătrînu, Manole (80, Kovacs), Marcă - Vlaicu, Strizu.
Dinamo: Prunea - Grozavu - Kadar, Mihali (51, Cobuleanu), M. Pană - Militaru, Constantinovici, Tănase (60, Puşcaş), M. Savu - Demollari, V. Moldovan.
Au marcat: M. Savu (min. 35), cu un şut de la marginea careului, jos la colţ, dar după ce de la margine s-a semnalizat ofsaid, Ion Danciu ignorând steguleţul tuşierului; V. Moldovan (min. 39), cu capul, din careul mic, la centrarea excelentă a lui Demollari; Strizu (min. 44), cu capul, nemarcat în careu, la centrarea de pe stânga a lui Marcă; Strizu (min. 73), identic ca la golul precedent, cel care a centrat fiind tot Marcă.

Ce bine ar fi fost ca meciul de la Brăila să fi fost sâmbătă! Aveam titlu de manşeta ziarului! Deşi, o partidă cu Dinamo la Timişoara reprezintă, îm general, şlagărul sezonului. Şi rezultatul egal, în situaţia în care se află Poli, e aproape la fel de bun ca şi victoria de la Brăila. Dar ducem, în continuare, dorul unor meciuri în care Dinamo să fie înghenuncheată la Timişoara. Derby-uri cu scântei, în care tribunele să "ardă". De fapt de aceea la aceste partide vin cei mai mulţi spectatori. Timişorenilor le place războiul cu Dinamo! Nu pacea... Deşi, în situaţia actuală, repet, e bun şi punctul...

DUKI POPOVICI

DACIA UNIREA BRĂILA - POLI 0-3 (0-1)

Au marcat: Strizu (2) şi Bătrînu.
Poli a jucat în formula: Almăşan 7,5 - Cioroianu 8 - Contra 7, Bătrînu 7,5, Macavei 7, Varga 7,5 - Contescu 7,5, Manole 7, Marcă 7 (78, E. Marian)- Kovacs 6,5 (69, Velcea 7), Strizu 8,5.
Părerea specialistului
EMERIC DEMBROVSKI: "A fost un joc de mare încărcătură psihologică, pregătit de noi din momentul când am preluat echipa. Am plecat cu gândul la victorie. Primul gol a venit ca un balon de oxigen pentru noi, căci gazdele, atât echipa cât şi publicul şi-au pierdut răbdarea. Ne-am apărat la 30 de metri, nepermiţându-le brăilenilor să pericliteze poarta. Mijlocul nostru a aplicat un marcaj sever. În repriza a doua, Hălmăgeanu l-a trimis pe Brătianu II în faţă. Fapt care le-a slăbit apărarea, lucru de care, din fericire, noi am profitat."

FOOTBALL NEWS

● **DAN PĂLTINIŞANU** a fost confirmat, săptămâna trecută, antrenor principal la C.F.R. Timişoara. Din staff-ul tehnic mai fac parte **ŞTEFAN BATHORY** - antrenor secund - şi **DORU MICLĂUŞ** - preparator fizic.

● **EMANOIL GHERGHEL,** după ce a fost preşedinte la U.T.A., apoi director tehnic la Astra, a trecut pe banca tehnică la Aris!

● **BRANIMIR PAVLOV,** aşa cum anticipam cu câteva săptămâni în urmă, a fost legitimat la U.M.T. Fostul jucător al C.F.R.-ului şi al Progresului a activat în ultimele sezoane în Iugoslavia, la Jedinstvo Becej.

● **DAN POTOCIANU** rămâne la Progresul. În Valea Domanului a fost prezent, recent, fostul arbitru Jean Grama, actualmente conducător la clubul "bancar". C.S.M.R.-ul a ameninţat cu readucerea la Reşiţa a tânărului mijlocaş, în caz că nu se achită urgent tranşele restante din valoarea contractului. Acum, se pare, 10 milioane de lei se află în drum spre Reşiţa şi Potocianu va rămâne la Progresul.

● **REMUS STEOP,** după două săptămâni de "grevă" a revenit la U.M.T. şi a şi jucat duminică, la Arad. A plecat însă **RĂZVAN PREDA.** Fiul celebrului maseur Puiu Preda a revenit la Poli, la juniorii antrenaţi de prof. Petre Spăriosu. U.M.T.-ul este deocamdată lipsit şi de aportul lui **BANU** care a suferit o fractură la pomete, în meciul cu Olimpia Satu Mare.

MINUTUL 91

"TREBUIE SĂ ÎNVĂŢĂM SĂ RISCĂM"

EMERIC DEMBROVSKI, antrenor principal, F.C. Politehnica

E.D.: Echipa a jucat bine, mai ales începând de la 0-2. Am depăşit handicapul de a fi conduşi pe teren propriu. Am luat două goluri uşoare, pe dominarea noastră, şi am avut tăria morală de a remonta

REP: A fost un punct câştigat sau unul pierdut de către Poli?

E.D.: Eu spun că a fost un punct câştigat. Avem nevoie de fiecare punct pe care-l putem obţine.

REP: L-aţi schimbat pe Contra, deşi nu a jucat rău.

E.D.: Nu l-am schimbat pentru că a jucat slab ci pentru că aveam nevoie de un aport ofensiv. Dacă rămânea 1-2 schimbam şi un fundaş central. Trebuie să învăţăm să riscăm. Pentru noi ori 1-2 ori 1-3 era cam tot acelaşi lucru.

REP: V-aţi aşteptat la un Dinamo mai ofensiv?

E.D.: M-am aşteptat la un Dinamo mai laborios, mai cu forţă, care să ne pună probleme mai mari în apărare. Deşi a fost 0-2, am avut puterea de a remonta.

"ALMĂŞAN A AVUT O ZI BUNĂ"

FLORIN HALAGIAN, antrenor principal, F.C. Dinamo

F.H.: A fost un meci disputat. Consider că am pierdut un punct, pentru că am condus cu 2-0. Faptul că Poli nu s-a descurajat, consider că este foarte important pentru echipă.

REP: Acuzaţi pe cineva din apărarea dumneavoastră de golurile primite?

F.H.: Au fost câteva erori în apărare, dar faptul că Mihali a intrat accidentat explică, într-un fel, lucrurile şi se pare că ne-a costat destul de scump.

REP: Remarcaţi totuşi pe cineva de la Dinamo?

F.H.: Remarc mijlocul şi pe cei doi atacanţi care s-au bătut şi au creat câteva situaţii bune pe care puteau să le fructifice dar Almăşan a avut o zi bună.

■ **IOAN DORIN VOINEA.**

Degringolada continuă

UTA - INTER SIBIU 1-1 (1-0)

Stadion UTA, timp frumos, spectatori 7000.
Arbitri: D.D. Crăciun (Cluj) - I. Constantinescu (Craiova), N. Grigorescu (Timişoara).
Observator: I. Angelescu (Bucureşti)
Cartonaşe galbene: R. George, Cotora, R. Niculescu, Maier.
UTA: Ivan 6 - R. George (cpt) 6,5 - Szell 6, Dronca 6, Boloş 6 - Târlea 6 (82 Slave), Mutică6,5, Coraş 6, Plisca 6, (72 Târţău) - Ungur 6,5, Mitu 6.
Antrenor: I Popa.
Pe bancă: Rusu, Mariş, Negrilă.
Inter Sibiu: Ritli - L. Cotora (cpt) - Stănescu, Glăvan, Tâlvan - Zotincă, Lazăr, Maier, Mărgărit - R. Niculescu, Văsâi (89 M. Szegedi).
Antrenor: J. Gavrilă.
Pe bancă: I. Cotora, Terchilă, Pogăceanu.
Au marcat: Ungur (29) - cu capul la o centrare a lui Mitu; R.Niculescu (75) - reluând în poartă mingea centrată de Tâlvan.

Îmi este tot mai greu să scriu cronica meciurilor jucate de UTA pe teren propriu. Dacă în toamnă victoriile veneau una după alta şi totul părea normal, acum lumea şi-a cam pierdut răbdarea.

E drept că şi de această dată au lipsit din echipă trei piese grele: Grad, Ţucudean şi Stupar care au dereglat puţin atât aşezarea în teren cât şi exprimarea în joc. Dar să cauţi explicaţii pentru jocul slab al echipei dând vina pe absenţa lui Gaica, Riviş şi Sinescu mi se pare cel puţin hilară dacă nu copilărească.

Cu toate acestea UTA a dorit şi de această dată mult victoria, pe care era la un pas de a o obţine.

Dar a fost suficient un moment de ezitare al defensivei, care a permis abilului Niculescu să egaleze şi astfel arădenii şi-au văzut visul spulberat.

Echipa oaspete s-a dovedit o echipă bine aşezată în teren, cu o bună pregătire fizică, care până la egalare a mai ratat câteva ocazii de gol prin Zotincă.

Desigur de la a spera la o participare într-o cupă europeană în a te uita cu îngrijorare la celelalte partide de pe teren propriu e cam mult, totuşi, nimic nu e pierdut şi cred că experimentatul Nicolae "Coco" Dumitrescu va găsi antidotul. Chiar dacă va trebui să privească mai atent la cei doi tineri de pe banca de rezerve, Mariş şi Negrilă.

MINUTUL 91

JEAN GAVRILĂ (INTER SIBIU): **"Au abordat cu curaj acest joc greu din deplasare. În a doua repriză am ratat mult, noi meritând victoria, Nu remarc pe cineva anume ci echipa în ansamblu. Arbitraj bun."**

IONUŢ POPA (UTA): **"Sunt foarte surprins de evoluţia echipei, pe care am crezut-o în stare să rezolve uşor jocul. Echipa a căzut moral şi fizic. Nu am putut alinia cea mai bună echipă. Va trebui să jucăm altfel să nu destrămăm visul nostru."**

OVIDIU PĂCURARIU

UTA - FARUL CONSTANŢA 0-1 (0-1)

A marcat Curt (min 18) -
UTA a folosit formaţia: Ivan 5 - R. Gheroghe (cpt) 6 - Szell 5,5,, Mutică 6, Ştupar 5 (75 Slave) - Boloş 5, Coraş 5,5,, Plisca 5,5, - Mitu 5, Ungur 5, Târţău 5 (55- Târlea 5).
Părerea specialiştilor:
FLORIN MARIN (Farul Constanţa): "Am obţinut o victorie meritată făcând multă risipă de energie. Ne-am creat şi alte faze clare de gol. Felicit întreaga echipă pentru victorie, care ne propulsează în lupta pentru o participare în Cupa UEFA. Consider arbitrajul corect, totuşi, aş vrea să spun că a lăsat jocul mai tare al gazdelor în momente când jucătorii noştri erau accidentaţi."
NICOLAE DUMITRESCU (UTA): "Am jucat slab. Trebuia să jucăm cu mingi pe jos, iar noi am aruncat mingile în careu de unde apărătorii oaspeţi le respingeau cu uşurinţă. De această dată au lipsit şi ocaziile de gol."

CELELALTE REZULTATE de miercuri, 16 martie:

Inter Sibiu - Ceahlăul 3-1: R. Niculescu (45 - penalty), Stănescu (50), Tîlvan (85) - Enache (21); **Steaua - Progresul 3-0:** I. Dumitrescu (2 - penalty, 82), Panduru (12); **Sportul Studenţesc - "U" Cluj 2-0:** Oprea (1), Matei (48); **Electroputere - Rapid 1-0:** Calafeteanu (89 - penalty); **F.C. Braşov - Petrolul 1-1:** Purdea (74) - Răchită (83); **Gloria - Oţelul 1-0:** I. Lazăr (76); **Dinamo - Universitatea Craiova 2-3:** Militaru (1), Constantinovici (51) - Călin (44), Vasc (54), Biţă (85).

CELELALTE REZULTATE de sâmbătă, 19 martie:

UNIVERSITATEA CRAIOVA - ELECTROPUTERE 0-0
CEAHLĂUL - SPORTUL STUDENŢESC 1-1: State (29) - Prisăceanu (19)
PROGRESUL - F.C. BRAŞOV 1-1: Dună (45 - penalty) - Andraşi (46)
"U" CLUJ - DACIA BRĂILA 2-1: Predatu (5 şi 19), Marcadonatu (68). În min. 25 Dican ("U" Cluj) a ratat un penalty.
RAPID - STEAUA 2-1: Chiriţă (40), R. Voinea (45) - I. Dumitrescu (56). Eliminat: Ţâră (Rapid) min. 60.
F.C. FARUL - OŢELUL 3-1: Cornăţeanu (15 şi 17), Barbu (63) - Maleş (57)
PETROLUL - GLORIA BISTRIŢA 2-0: Toboşaru (46), Smoleanu (82)

TOTUL DINTR-O PRIVIRE

- 4 victorii ale gazdelor, 5 rezultate de egalitate
- s-au marcat, 22 de goluri (14 gazdele, 8 oaspeţii)
- s-au acordat 2 penalty-uri, ambele pentru gazde, unul ratat
- s-a dictat o eliminare.

ETAPA VIITOARE (sâmbătă, 26 martie)

Electroputere - "Poli"; Dacia Brăila - Ceahlăul; Dinamo - "U" Cluj; Sportul Studenţesc - U.T.A.; Inter Sibiu - F.C. Farul; Steaua - Universitatea Craiova; Gloria Bistriţa - Progresul; F.C. Braşov - Rapid; Oţelul - Petrolul.

CLASAMENT D.N.

	TOTAL							PENALTY-uri în favoare		PENALTY-uri împotriva		ACASĂ					AFARĂ				
								Total	Marc	Total	Marc										
STEAUA	26	17	6	3	41-12	40	+14	4	4	1	1	13	11	2	0	26-3	13	6	4	3	15-9
UNIV. CRAIOVA	26	13	7	6	49-32	33	+7	4	4	4	3	13	9	2	2	28-8	13	4	5	4	21-24
DINAMO	26	13	6	7	50-29	32	+6	5	4	5	5	13	11	0	2	37-13	13	2	6	5	13-16
FC FARUL	26	12	5	9	36-29	29	+3	1	1	2	1	13	8	3	2	26-11	13	4	2	7	10-18
PETROLUL	26	11	7	8	28-21	29	+1	7	6	0	0	14	10	3	1	20-3	12	1	4	7	8-18
INTER SIBIU	26	11	7	8	35-31	29	+5	6	5	4	2	12	10	2	0	26-8	14	1	5	8	9-23
PROGRESUL	26	12	4	10	38-28	28	0	5	4	8	5	14	9	3	2	28-10	12	3	1	8	10-18
FC BRAŞOV	26	11	5	10	27-28	27	+1	3	3	3	3	13	9	2	2	19-5	13	2	3	8	8-23
GLORIA	26	11	3	12	37-34	25	-1	2	1	4	4	13	10	1	2	27-7	13	1	2	10	10-27
RAPID	26	10	5	11	23-27	25	-1	6	2	4	4	13	8	3	2	16-8	13	2	2	9	7-19
"U" CLUJ	26	8	8	10	30-33	24	-2	3	2	4	1	13	8	3	2	24-13	13	0	5	8	6-20
UTA	26	8	8	10	21-32	24	-2	5	5	8	7	13	7	5	1	14-7	13	1	3	9	7-25
OŢELUL	26	9	4	13	25-37	22	-4	1	1	4	4	13	8	4	1	20-9	13	1	0	12	5-28
CEAHLĂUL	26	8	6	12	22-36	22	-4	10	6	3	3	13	7	4	2	17-11	13	1	2	10	5-25
ELECTROPUTERE	26	7	7	12	19-28	21	-5	4	4	5	5	13	6	5	2	17-9	13	1	2	10	2-19
"POLI"	26	9	3	14	28-40	21	-5	3	3	4	3	13	8	3	2	21-10	13	1	0	12	7-30
DACIA BRĂILA	26	7	5	14	26-41	19	-7	6	5	5	4	13	7	4	2	18-10	13	0	1	12	8-31
SPORTUL STUD.	26	6	6	14	19-36	18	-6	2	2	9	6	12	5	2	5	12-11	14	1	4	9	7-25

DURERI DE CAP PENTRU CAROL GAL

● Și la al doilea meci consecutiv pe teren propriu, reșițenii au repetat o primă repriză sterilă, centrările plouate fiind respinse de masiva apărare brașoveană în frunte cu Seitz. ● S-a simțit lipsa coordonatorului Cepoi, în timp ce la oaspeți Dârvăreanu a făcut ce a vrut cu mingea, creind clipe dificile lui Panescu. ● A trebuit să vină eliminarea justificată a lui Neagu (la al doilea cartonaș galben) ca elevii lui Carol Gal să obțină un penalty (fault Seitz asupra lui Cojocaru II) însă ratat de... victima "luării" piciorului de sprijin, să salveze apoi Benea de pe linia porții. ● În fine golul căzut i-a departajat pe reșițeni la minimă diferență de o echipă învinsă în tur chiar la Brașov. ● Cu un lot redus (doar Ianu II și Mărgineanțu pe bancă, al treilea fiind o "umplutură") reșițenii plătesc tribut sancțiunilor, a "accidentărilor" și nu în ultimul rând a resurselor financiare cu care nu se pot ține mulți jucători la dispoziție, iar dacă la +5 Gloria se gândește la promovare, CSMR la +7 joacă doar de "dorul leii"?

PETRU FUCHS

C.S.M. REȘIȚA - METROM BRAȘOV 1-0 (0-0)

Stadion "Valea Domanului", spectatori 800, teren foarte bun, timp frumos, primăvăratic.

Arbitri: Gh. Olariu - G. Tomoioagă, Gh. Mosor (toți din Rîmnicu Vâlcea).

Observator: Grigore Macavei (Deva)

Cartonașe galbene: Gădăleanu, Neagu, Dârvăreanu, Beraru, Benea

Cartonaș roșu: Neagu (min. 60)

CSMR: Bosca (cpt.) - PĂTRU - COJOCARU II, Gădăleanu, Panescu - BOLTĂȘIU, Stroia, IANU I, Marinescu - Szijj, Petrescu (84, Mărgineanțu). Pe bancă: Ianu II, Agachi. Antr. Carol Gal.

Metrom: Belean - SEITZ - Neagu, MOCANU, Cazangiu, L. Petre - DÂRVAREANU, Beraru, Decu - Benea, Mircioiu (83 Gâta). Pe bancă: Măsar, Vișan, Stănei, Zamfiriu. Antr. Gabriel Stan.

A marcat: MARINESCU (min. 70) cu un șut "șnur", din unghi, la coltul lung, dintr-o bună pasă a lui Panescu.

JUCĂTORUL MECIULUI: DÂRVAREANU.

CELELALTE REZULTATE

JIUL PETROȘANI-ARMĂTURA 1-0: Mangalagiu(48)

I.C.I.M.-PHOENIX 2-0: Vasile(59 și 69)

F.C.MARAMUREȘ-CORVINUL 3-2: Ghindă(7 și 47), Ungureanu (26)- Păcuraru (56), Costăchescu (66). Eliminat: Oană(FC Maramureș-min.74)

JIUL CRAIOVA - GAZ METAN 2-1: Udrea(16 și 64) - Moldovan (3o). În min.62 Florescu (Jiul Cr.) a ratat un penalty.

FC BIHOR-TRACTORUL 2-0: Erdei(49), Darha(63)

UNIREA A.I.-MET.BOCȘA 1-0: Gabor(6)

FC. DROBETA-CFR TMȘ 3-0: Berbecaru (5), Chiriță (32), Luță (79)

TOTUL DINTR-O PRIVIRE

- 8 victorii ale gazdelor,una a oaspeților
- s-au marcat 19 goluri(15 gazdele,4 oaspeții)
- s-au acordat 2 penalty-uri în favoarea gazdelor, ambele ratate
- s-au dictat 2 eliminări

ETAPA VIITOARE ***(sâmbătă, 26 martie)***

Corvinul-CSM Reșița; Gloria Reșița-ICIM;Metrom-CFR Cluj; Gaz Metan-FC Maramureș; Met. Bocșa-FC Bihor; Tractorul-Jiul Craiova; Armătura-Unirea A.I; CFR Tim-Jiul Petroșani; Phoenix-FC Drobeta.

MINICRONICA SUBIECTIVA

CFR Cluj - Gloria Reșița 0-1 (0-1)

"CREDEAM CĂ LUĂM O CĂRUȚĂ !"

Nicolae Drăgoșan, lider de sindicat de la RECONS Reșița

În primul rând, această victorie este a ECHIPEI și a ANTRENORILOR ei.S-a jucat extraordinar și fără 5 titulari cu care am fost obișnuiți anul trecut.Cei doi antrenori au știut să așeze în teren o echipă despre a cărei alcătuire am aflat în dimineața meciului și am vrut să...nu mai merg la meci, crezând că o să luăm goluri cât pentru o căruță! Și în loc să vizitez frumusețile Clujului, am avut marea șansă să descopăr un libero senzațional în persoana lui Chiș și să-l văd pe Furdui făcînd cel mai bun meci al său de până acum.El a jucat accidentat în ultimele 20 de minute cu o dăruire caracteristică numai Gloriei. După deschiderea scorului,din min.23, băieții au fost supuși unui tratament de "radere" totală la care au rezistat în frunte chiar cu Brici,"ras" și el de mai multe ori.Golul înscris de Furdui merită relatat:cu cîteva secunde înainte, atacantul reșițean cu "cercelus" a fost dur lovit la ceafă pierzându-și puțin chiar cunoștința.Dar maseurul Zsizsik l-a "trezit" cu două masaje care mai mult aduceau cu două "palme". Furdui s-a ridicat, Gyuszi Zsizsik a executat lovitura, Roșu a prelungit din aer cu latul și Furdui, tot cu latul din drop a înscris golul victoriei. Revenind la jocul dur, cel puțin jumătate de echipă este accidentată, doctorul Șerbescu va avea mult de lucru și deci nu va muri de foame...Beloia, cel urmărit mereu de ghinioane, a fost "tăiat" ori de cîte ori se afla la minge; dar s-a ridicat de fiecare dată, a continuat jocul și dacă i-ați vedea piciorul vă speria. Acum poate veți înțelege "avioanele" din finalul meciului despre care a amintit crainicul clujean, puteam să mai marcăm, Dacica a ratat șansa unui gol gen Hagi când de la centrul terenului a șutat la poartă, mingea a sărit peste portar dar a trecut milimetric pe lângă bara laterală!

Nu se face dar eu nu pot să nu-mi laud acești antrenori.Se vede "stofa" la ei, au valoare pe care față de alții știu s-o pună în valoare! Cine l-ar fi pus pe Chiș libero!

Gloria a evoluat în formația:Fekete-Chiș-Tuluc, Brici, Zsizsik(46 Beloia)-Bălean, Dincă, Roșu (66 Kapornyai), Veche-Dacica, Furdui.

PETRU FUCHS

GLASUL CIȘMIGIULUI

● Se anunță un nou scandal în fotbalul românesc. Datorită reintrării Bresciei în calcule pentru Serie A, este foarte greu de crezut că dl. Corioni va fi dispus să-i cedeze (conform unei promisiuni anterioare a lui Lucescu) în ultimele patru etape pe Hagi și Sabău pentru pregătiri la lotul național, în vederea omogenizării lotului pentru World Cup '94. Mai mult ca sigur că între oficialii federației noastre și conducerea Bresciei vor fi animozități.

● Eliminarea din Cupă a dinamoviștilor și înfrângerea pe teren propriu în fața Universității Craiova a creat o stare de euforie în rândul adversarilor lui Ianul. Cei de la Ministerul de Interne și o serie de alți "gradați" mai mici din "Ștefan cel Mare" au considerat că în urma ultimelor rezultate, conducerea imediată a alb-roșilor poate fi decapitată. Emisari secreți au început deja să poarte tratative cu Ion Moldovan, actualul antrenor al lui F.C. Argeș. În caz că se va ajunge la o înțelegere,"armeanul" ar urma să se (re)întoarcă în Trivale, sau să preia - după unele "voci" - gruparea de sub Tâmpa. Plecarea lui Halagian ar întrerupe definitiv tratativele cu dl. Pădureanu, actualul manager al Gloriei Bistrița, care împreună cu ex-Victorianul Dumitru Dragomir este principalul candidat la postul din care va fi eliberat dl. Vasile Ianul. Se pare că cuplul Dragomir-Moldovan este cel mai agreat de conducerea M.I. **Notă:** Schimbarea bruscă a ministrului de interne, dl. Ioan George Dănescu, duminică 6 martie, ar putea reprezenta un time-out pentru actuala conducere a lui Dinamo. Din informațiile pe care le deținem, dl. Ioan Doru Tărăcilă, noul ministru, nu este un pasionat de fotbal. Așa că...

● Din Regie ne-a parvenit vestea reîntoarcerii, sub formă de împrumut - până la sfârșitul campionatului - a lui Ceaușilă, din Grecia. Se speră ca el să (re)devină salvatorul studenților bucureșteni.

● M.T.S., prin departamentul sport, pregătește în secret o hotărâre care să reglementeze plecările "afară" ale sportivilor, în general și a fotbaliștilor, în special. Se pare că M.T.S. a preluat "modelul iugoslav" din anii trecuți.

● Se anunță un imens scandal financiar la FRF.Conducerea acestui for, a obținut dreptul da a construi la Mogoșoaia,Centrul Național de fotbal al FRF.Investiția se ridică la 5 milioane de dolari, (proiectul prevede un teren principal cu o tribună de 800 de locuri, instalație de nocturnă, tabelă electronică de marcaj, un teren de antrenament și numeroase anexe ultramoderne). Până în prezent FRF a avansat suma de 500.000 de dolari.Pentru restul sumei sunt așteptați sponsori.Inițial trio-ul Sandu, Angelescu și Albu(trezorierul federației) se baza pe suma pe care urmau să o primească din participarea la C.M.'94.Cum maximul acestei sume este de 3.500.000 dolari-dar numai în cazul câștigării titlului-nu prea vedem pe unde va scoate FRF "cămașa".

● Se anunță tensiuni mari la nivelul echipei naționale, în jurul primelor pe care jucătorii urmează să le primească la mondiale.Cum nici promisiunile din calificări nu au fost complet onorate și cum visteria FRF este cam goală, se pare că vor fi ceva probleme.

Coco Chanel

REZULTATE AI

Acord Focșani - Metalul Plopeni 3-0; Chimia Rm. Vîlcea - Portul C-ța 0-0; St. Mizil - ASA Tg. Mureș 2-0; Foresta Fălticeni - Gl. Galați 2-0; Constr. Iași - Gl. Buzău 1-1; Fl. Moreni - Callatis Mangalia 2-0; FC Argeș - FC Selena 4-2; Bucovina Suceava - Rocar Buc. 2-0; Faur Buc. - Polit. Iași 1-1.

În clasament: **1. FC Argeș 33 p.** (44 - 14); **2. Acord 24 p.** (34-16); **3. Fl. Moreni 24 p.** (29-29);... **16. Constr. Iași 16 p.** (18-36); **17. Rocar Buc. 15 p.** (15-30); **18. Gl. Galați 14 p.** (28-43).

CLASAMENT AII

FC MARAM.	20	13	4	3	59-31	30	+10
UNIREA A.I.	20	13	4	3	41-18	30	+8
CSM REȘIȚA	20	13	1	6	36-22	27	+7
FC BIHOR	20	10	5	5	32-15	25	+3
GLORIA REȘIȚA	20	10	5	5	35-19	25	+5
TRACTORUL	20	10	2	8	28-22	22	+4
JIUL PETR.	20	8	4	8	26-24	20	-2
ICIM	20	7	6	7	24-26	20	-2
GAZ METAN	20	7	4	9	21-23	18	0
CFR TIM.	20	6	6	8	19-23	18	-2
CORVINUL	20	8	2	10	25-30	18	0
CFR CLUJ	20	7	4	9	26-33	18	-2
JIUL CR.	20	8	1	11	27-39	17	-3
FC DROBETA	20	7	2	11	22-39	16	-6
METROM	20	5	5	10	16-22	15	-3
ARMĂTURA	20	6	2	12	22-35	14	-6
PHOENIX	20	6	2	12	18-32	14	-6
BOCȘA	20	4	5	11	17-41	13	-5

T~SHIRT COMPANY

SOC. ROMÂNO-GERMANĂ S.R.L.
1900 TIMIȘOARA, STR. PARIS NR.2A
TEL/FAX 096/ 190656 - 096/ 190128

Cea mai mare ofertă de tricouri din România

Vindem en gros T' SHIRT - uri imprimate cu adaos zero la sută.

Prestăm servicii imprimerie textilă, cu modelul clientului, sau cu modelele firmei, pe orice suport textil.

MAGNET

STR. UNGUREANU NR.17
TEL. 19 10 05
(VIS - A - VIS DE CLINICILE NOI)

Vă invităm în magazinul nostru în care vă prezentăm o gamă variată de confecții, pentru femei și bărbați, din țară și import, la prețuri avantajoase:

- rochii de gală și de seară - unicate - ultima modă (combinații din dantelă, mătase naturală, catifea, taft)
- pulovere cu broderie spartă
- costume femei din stofă de lână
- bluze "PIERRE GARDIN"
- pardesie și baloane moderne
- cămăși bărbătești, de sezon și de gală, import Italia
- pantaloni bărbătești, diferite culori
- cizme (femei și bărbați) din piele
- parfumuri, import Franța
- cosmetice din import și indigene ("FARMEC" și "COLGATE")
- pantofi import Franța

ORAR ZILNIC 11 - 18.

PUNCT OCHIT PUNCT LOVIT!

C.P.L. ARAD - U.M.T. 1-1 (1-0)

Stadion C.P.L., teren bun, timp înnorat, spectatori 200.
Arbitri: D. Cârpătoarea, T. Gusan, D. Laurențiu (Sibiu)
Cartonaș galben: Solomon.
C.P.L.: Duckadam - Csordaș - Dănciulescu, M.PETCUȚ, Dronca - I. Petcuț, CSIPCAR, Vânătoru (61 Tătaru), Molnar (cpt) - Avram (80 Nescovici), Erdei.
Pe bancă: Moraru, Coraș, Șulea.
U.M.T.: GUȚĂ - ARTIMON - STEOP, Corcoveanu, AVRAM (65 Paleacu), Miclea - SOLOMON, RĂCELESCU, Brucă - Vasco, Radu (46 Bochiș) .
Pe bancă: Kaluser, Teodorescu, Pavlov.
Au marcat: AVRAM (44), reluare cu capul de la 10 m, în urma unei exitări a apărării timișorene; SOLOMON (79), care a finalizat, cu capul, excelenta centrare a lui Steop.
JUCĂTORUL MECIULUI: ARTIMON

Joc tranșant, în care miza celor două puncte și-a spus cuvântul. ● Lăudabil efortul timișorenilor, care nu au cedat nici o clipă, dovedind multă ambiție și predispoziție la efort. ● Misiunea U.M.T. -ului a fost îngreunată și de arbitrajul tendențios care l-a făcut pe Ghiță Chimiuc să se ridice de nenumărate ori de pe bancă. ● Deși au jucat mai bine în repriza a doua, gazdele n-au reușit să străpungă apărarea oaspeților excelent dirijată de Artimon.

■ SILVIU FLORESCU

VENDETTA DIN ARADUL NOU

MOTORUL ARAD - ASTRA ARAD 3-0 (1-0)

Stadion Motorul, teren acceptabil, timp noros cu vânt, spectatori 300.
Arbitri: L. Moisescu (T. Severin) - Gh. Duinea (T. Severin), I. Lăcătuș (Corcova).
Observator: M. Zority
Cartonașe galbene: Cristea
Motorul: Țrapoș (cpt) - PAPP - ADOLF, Bokor, Dehelean - Labu (78 Husgar), BULZAN, Cristea (61 Grepan), ASLĂU - Dolha, G. Sinescu
C.S.Astra: Sim - Cr. Teacă - Gh. TEACĂ , Bodea, Blajovici- Bugariu, Barna, Voinea (62 Unc) - IANCU (cpt) - Pantea (Copaci), Ștefăligă.
Au marcat: CRISTEA (2) - cu capul în urma unui corner executat de Aslău, portarul Sim fiind ușor jenat; G. SINESCU (49) - din lovitură de la 11 m, în urma faultului în careu a lui Gh. Teacă asupra lui Sinescu. GREPAN (66) - care înscrie ușor pe lângă Sim în urma unei mingi deviate cu capul de Dolha.
JUCĂTORUL MECIULUI: ADOLF (pentru evoluția din teren și pentru că a avut o atitudine de respect față de adversar.)

● Gazdele au vrut să răzbune rezultatul nefavorabil din partida tur și au reușit pe deplin. Au început partida în forță, jucând tare, uneori prea tare, în fața unui adversar timorat încă de la început. Repriza a doua a fost ceva mai liniștită, când s-a mai jucat puțin fotbal. ● Gazdele s-au impus și au câștigat meritat chiar și la diferența de trei goluri. ● Incalificabil arbitrajul lui L. Moisescu, care a tolerat jocul dur, trecând cu vederea multe faulturi violente, dar care s-a grăbit să-i arate cartonaș galben lui Cristea pentru un fault banal de joc.

CLASAMENT B IV

DEJ	23	14	6	3	62-10	34+10
SALONTA	23	13	2	8	36-31	28 +6
MOTRU	23	11	4	8	51-27	26 +4
REGHIN	23	11	4	8	43-21	26 +2
VULTURII	23	11	3	9	36-24	25 +1
ARSENAL	23	11	2	10	30-26	24 +2
ANINA	23	10	4	9	34-31	24 +2
VOIVOZI	23	11	1	11	29-35	23 -1
MOTORUL	23	11	1	11	36-46	23 -1
ZALĂU	23	8	6	9	29-25	22 -2
U.M.T.	23	9	4	10	29-33	22 0
CAVNIC	23	10	2	11	23-31	22 -2
C.P.L.	23	8	6	9	20-30	22 -2
ARIS	23	11	0	12	30-41	22 0
SOMEȘUL	23	9	2	12	35-47	20 -4
ELECTROM.	23	9	2	12	28-40	20 -2
OLIMPIA	23	9	2	12	22-34	20 -2
ASTRA	23	9	2	12	19-35	20 -2
LIPOVA	23	8	3	12	31-40	19 -3
CAREI	23	6	6	11	24-40	18 -6

CELELALTE REZULTATE

Minerul Cavnic - Unirea Dej 0-0; Laminorul Zalău - Avântul Reghin 0-0; Victoria Carei - Aris Arad 3-0; Olimpia Satu Mare - Arsenal Reșița 0-2; Șoimii Lipova - Olimpia Salonta 3-0; Minerul Anina - Someșul Satu Mare 6-1; Vulturii Lugoj - Electromureș 2-1; Minerul Voivozi - Minerul Motru 2-1.

ETAPA VIITOARE (duminică, 27 martie)

Someșul S.M. - Dej; Reghin - Cavnic; Aris - Zalău; Electromureș - Carei; Anina - Lipova; Salonta - Olimpia S.M.; Astra - Vulturii; U.M.T. - Voivozi; Arsenal - C.P.L.; Motru - Motorul.

BAD BOYS LA TIMIȘOARA

O nouă comunicare de la "Elicopter", șeful galeriei lui Poli Timișoara:

TOȚI MEMBRI LIGII SUPORTERILOR SUNT CONVOCAȚI JOI, 24 MARTIE, LA ORA 16,30, LA SALA DE JOCURI MECANICE DE LA PARTERUL CLUBULUI POLI.

Se vor face alegeri și va fi supus la vot noul nume al galeriei, propus de "Elicopter": **BAD BOYS POLI.**

S-a renunțat la numele COMANDO POLI, pentru că se încearcă pornirea pe un drum nou și pentru că s-a... pierdut steagul!

Bad Boys se angajează să susțină și echipa de baschet Poli-ELBA.

flash

ALIN ARTIMON: "Din vară, va decide Steaua."

Rep: Alin Artimon, bine-ai revenit în fotbal. Absența a fost

A.A.: Absențele. Am avut mai multe întreruperi lungi. Și reveniri foarte scurte. Sper să nu se mai întâmple așa.

Rep: Să reluăm puțin șirul "evenimentelor". După ce ai jucat, în '90, finala Cupei, Steaua - Dinamo, ai plecat la Bistrița...

A.A.: Da. Era în ianuarie '91. Am jucat la Gloria un meci de campionat și un meci de Cupă. Am făcut o entorsă și n-am mai jucat. După aceea doctorul Vermeșan, de la Timișoara, m-a operat de menisc.

Rep: A urmat transferul la Poli...

A.A.: Da, în ianuarie '93. M-am pregătit cu Poli pe Valea Prahovei. Dar se pare că nu eram complet vindecat. Nea Ghiță Chimiuc m-a introdus în echipă în meciul cu Sportul Studențesc. În prima repriză am simțit o durere puternică în genunchi. Dar am continuat meciul până la capăt. Diagnosticul a fost rupere de ligamente încrucișate. M-a operat doctorul Pop de la Arad.

Rep: Din vara lui '93 ai redevenit jucătorul lui Steaua?

A.A.: Da. Și vreau să spun că în tot acest timp clubul Steaua a fost foarte corect cu mine. Mi-a plătit fără întrerupere salariul!

Rep: Să înțeleg că ești ofițer M.Ap.N.?

A.A.: Subofițer. Sergent major...

Rep: Cum ai ajuns la U.M.T.?

A.A.: M-a chemat nea Ghiță să mă pregătesc cu ei, căci, după luni de recuperare, mă pregăteam singur. Apoi mi-a propus să joc acest retur la U.M.T. Așa că am fost la București, împreună cu dl. Zake Gheorghiescu și am obținut transferul la U.M.T. până în vară.

Rep: Și din vară, ceplanuri ai?

A.A.: Sper să fiu sănătos și să revin în divizia națională. Steaua va decide. Oricum, mi-aș dori o echipă mai pe aproape de Timișoara.

A consemnat DUKI POPOVICI

CE AU COPIII CU WORLD CUP?

În decursul "zbuciumatei" sale "istorii", FRF-ul a luat o serie de decizii, care nu de puține ori au stârnit mirarea și implicit nemulțumirea cluburilor și a iubitorilor acestui sport. Recent, boss-ii fotbalului românesc și-au dat din nou în petec, cu o hotărâre bizară. Campionatele republicane de juniori I, II și III, care vor programa primele etape din retur, la 27 martie, se vor încheia la finele lunii aprilie. Pentru ca apoi, faza finală pe țară să se dispute tot în grabă, ca totul să se încheie înaintea începerii Worl Cup-ului american. Acest lucru presupune un program maraton, cu derulare a 8 (!) etape în luna aprilie, fapt inedit ce ar stârni până și invidia federației engleze. Motivul acestei anomalii? Pe timpul Campionatului Mondial, Federația se închide!!??

Suntem convinși că diriguitorii fotbalului nostru vor încerca, în număr cât mai mare, să "emigreze" spre Dallas, Boston, New York sau Los Angeles, dar pentru asta nu trebuie să sufere bieții copii, care elevi fiind, vor mai avea... de susținut examene, pentru care mai trebuie să și învețe câte ceva. Iar în condițiile unui astfel de program supraaglomerat, nu știm când vor mai găsi timpul necesar. Dacă tot sunteți așa grăbiți, domnilor de la FRF, de ce nu ați programat începutul returului mai devreme, mai ales că prima parte a campionatului s-a încheiat la 14 noiembrie!

CE-I AȘTEAPTĂ PE ARBITRI

Joi, 24 martie, pe stadionul "Universitatea", fost "23 August", va avea loc testarea arbitrilor din lotul A și B, din județele Timiș, Arad, Caraș-Severin și Mehedinți.

Din județul Timiș vor participa **Mureșan și Ciev** (lotul A) precum și 15 arbitri din lotul B: **Korek, Pleșa, Haneș, Boboc, Cuteanu, Altmayer, Rîmniceanu, Lajos, Costea, Petcu, Buna, Lazăr, Popa Uță, Dorgoșan, Ionescu.**

Testele, care se vor desfășura timp de o oră, vor consta în alergări alternative de două ori 200 metri în 32 secunde și de două ori 50 metri în 7,5 secunde, precum și testul "Cooper", 2700 metri în 12 minute. Deasemenea, toți cavalerii fluierului trebuie să aibe o greutate cu maxim 5 kg peste cea corespunzătoare înălțimii lor.

După cum se vede, testele sunt destul de dure, fapt ce ne face să credem că cei de la Comisia Centrală de arbitri, doresc împrospătarea lotului oamenilor îmbrăcați în negru!

Vor participa, printre alții, Dan Petrescu - președintele Comisiei Centrale de arbitri, precum și foști arbitri: Mircea Nești, Mircea Salomir, Ioan Igna.

Reprezentanţa
OLTCIT - DACIA TIMIŞOARA 2
Calea Șagului nr.201
Vinde ÎNTREAGA GAMĂ de
autoturisme D A C I A
● Inclusiv vopsite în culori metalizate ●
Informații la secretariatul unității sau tel. 153417 / 156773.

MECDAF S.R.L. Timișoara
având un colectiv cu o bogată experiență
vă oferă prin:
DEPOZITUL EN GROS din Splaiul Galați nr. 1 tel. 096/138660
SINGURUL DEPOZIT DE ACEST PROFIL DIN TIMIȘOARA!
și
Magazinul AUTOSERV, Piața Unirii nr. 5, tel. 096/133861
PIESE, MATERIALE ȘI ACCESORII AUTO:
- **elemente caroserie, repere mecanice și electrice pentru autoturisme DACIA și OLTCIT;**
- **lichid frână universal compatibil;**
- **uleiuri din gama CARRIER;**
- **acumulatori;**
- **chituri, masticuri, chit stropit, antifon, grund etc.;**
- **vopsele sintetice și metalizate;**
- **filtre de motorină, ulei și aer pentru autoturisme import;**
- **scule și dispozitive marca BLACK & DECKER.**

NOU!
★ ANVELOPE GOODYEAR 155/13
★ PARBRIZE DACIA SUB PREȚUL PIEȚEI!

Produsele se oferă din stoc sau la comandă în condiții deosebit de avantajoase.

ITALIA

MILAN - NESSUNO PIU FORTE DI TE !

Înaintea marelui derby milanez, fostul jucător al Inter-ului Sandro Mazzola a declarat: **"Nu ţin minte, cel puţin în ultimii 30 de ani, ca fosta mea echipă să fi abordat acest joc, la o diferenţă de 16 puncte de Milan!"** Într-adevăr, nerazzurri s-au prezentat la acest meci, după un sezon penibil, departe de aspiraţiile şi pretenţiile tifosilor lor, singura consolare fiind prezenţa în semifinalele Cupei UEFA. În plus, lipsiţi şi de "il capocannoniere", Ruben Sosa, accidentat. Nici Fabio Capello nu i-a putut folosi pe Costacurta (suspendat) şi Tassoltti (accidentat), doi din cei 4 muşchetari care alcătuiesc cea mai bună apărare din lume. În aceste condiţii, cei 80.000 de spectatori, au urmărit un joc cu destul de puţine momente de suspans, animat însă de un final dramatic. Cu 4 minute înaintea fluierului final, Toto Schillaci, care marcase ultimul gol la 8 septembrie, a restabilit egalitatea şi se părea că "leul rănit" va reuşi totuşi să smulgă un punct "diavolului". Dar, în penultimul minut "l'uomo del momento", Daniele Massaro, aruncat în luptă, doar în repriza secundă, şi-a încununat prestaţiile excelente din acest sezon, cu un gol de maestru, sărbătorind astfel convocarea în naţionala lui Sacchi, după 8 ani (!), la o vârstă la care alţii se gândesc la retragere. Massaro va împlini la 23 mai, 33 de ani! Şi astfel, al 10-lea gol al vârfului milanez, a înlăturat acum şi ultimele dubii în ceea ce priveşte campioana, rosso-neri cucerind practic al 14-lea scudetto. De remarcat că Inter-ul a învins ultima oară pe Milan la 18 noiembrie 1990, scor 1-0, prin golul marcat de Berti (min. 84). Au jucat formaţiile:

MILAN: Rossi - Panucci, F. Galli, Baresi, Maldini, Desailly, Albertini, Donadoni, Boban (Massaro), Savicevici, Simone (Eranio).

INTER: Zenga - A. Paganin, Battistini, Bergomi, Fontolan (Schillaci), Manicone, An. Orlando, Berti (M. Paganin), Jonk, Shalimov, Bergkamp.

S-au acordat 3 cartonaşe galbene, interiştilor A. Pagnin, M. Paganin şi Jonk.

Rezultat surprinzător pe Delle Alpi. Juve, după eliminarea din Cupa UEFA, a fost ţinta unor atacuri vehemente ale tifosilor, mai întâi verbale, care au culminat sâmbătă, când asupra jucătorilor s-a aruncat cu ouă (!) şi alte obiecte. "Signora" a intrat pe teren cu moralul scăzut şi lipsită, pentru prima oară în acest sezon, de căpitanul şi golgeterul ei, Roberto Baggio, sfătuit de doctorul Bergamo să facă o pauză de 8 zile (va lipsi şi în amicalul de mâine al naţionalei, de la Stuttgart, cu Germania), datorită unei contuzii la genunchi. Întâmpinată cu un cor de fluierături (fapt nemaiîntâlnit pe propriul stadion) şi având în faţă o echipă, care învinsese în etapa trecută cu 4-1 pe Inter, care a spulberat apoi şi Ajaxul, în rândul căreia a reapărut după o absenţă de 5 luni şi belgianul Grün "bătrâna doamnă" s-a mobilizat exemplar, obţinând o victorie nesperată. Ce-i drept, oaspeţii au făcut cel mai slab meci al sezonului. Înlocuitorul lui Baggio, tânărul Del Piero, a fost de neoprit, cu cele 3 goluri marcate (a avut şi o bară), făcându-i un frumos cadou profesorului său, mult hulitul (în aceste zile) Trapattoni, care la 17 martie a împlinit 55 de ani!

O victorie la fel de categorică a obţinut şi Lazio, care a spulberat un Napoli, care a rezistat doar în primele 45 de minute. În min. 72, la o altercaţie, Boksici şi Bordin au văzut cartonaşul roşu.

Tot cu un scor de forfait s-a impus şi Genoa (cu Dan Petrescu), în faţa celor din Udine. Câştigând şi în tur cu 4-0, gazdele au beneficiat de primele penalty-uri în acest sezon, Skuhravy reuşind astfel să înscrie primele goluri în această ediţie în faţa propriului public, cele 5 marcate până acum, fiind realizate "fuori casa". În final Borgonovo (proteste) şi Statuto (henţ) au văzut roşu în faţa ochilor, oaspeţii încheind jocul în 9!

Şi ca să terminăm cu victoriile la scor, s-o remarcăm şi pe cea realizată de Piacenza, în dauna debusolatei şi tot mai retrogradatei, Atalanta!

Victorii foarte preţioase au izbutit Cremonese, la Lecce (lipsită de Ayew, convocat cu naţionala Ghanei în Cupa Africii) şi Reggiana, în continuare fără Futre şi Padovano, dar cu Mateuţ.

Sampdoria deşi nu i-a putut folosi pe Rossi, Sacchetti, Iugovici, Platt şi Salsano (a jucat în schimb Katanec) a scos totuşi o remiză în Sardinia, gazdele fiind încă sub influienţa succesului repurtat în europene.

Să încheiem cu punctul de aur, smuls Foggiei, de Roma, în tentativa de-a rămâne pe prima scenă (incredibil obiectiv!), căpitan Giannini trecându-şi în cont primul gol din acţiune (a mai reuşit unul din penalty) în acest campionat.

SANDU USUSAN

CAGLIARI - SAMPDORIA 0-0
FOGGIA - ROMA 1-1: De Vincenzo (16) - Giannini (78)
GENOA - UDINESE 3-0: Skuhravy (38 şi 80 - ambele din penalty), Onorati (86)
JUVENTUS - PARMA 4-0: Del Piero (20, 57 şi 88), Ravanelli (77)
LAZIO - NAPOLI 3-0: Di Mauro (28), Signori (52), Favalli (53)
LECCE - CREMONESE 2-4: Baldieri (44), Gerson (70) - Maspero (14 - penalty şi 55), Padalino (80 - autogol), Giandebiaggi (90)
PIACENZA - ATALANTA 4-0: Moretti (41), Papais (44 - penalty), Piovani (48), Iacobelli (84)
REGGIANA - TORINO 1-0: Esposito (2)
MILAN - INTER 2-1: Savicevici (46), Massaro (89) - Schillacci (86)

Etapa viitoare: Cagliari - Juventus; Inter - Genoa; Cremonese - Reggiana; Napoli - Milan; Parma - Atalanta; Roma - Lecce; Sampdoria - Foggia; Torino- Lazio; Udinese - Piacenza.

CUPA A LUAT DRUMUL BRESCIEI!

Duminică, la Londra pe Wembley, în finala turneului anglo-italian: Brescia - Notts County 1-0. A marcat Ambrosetti (min. 65). Au asistat 30.000 de spectatori.

Este pentru a 6-a oară când o fornaţie din Italia câştigă trofeul după Monza (1976), Lecce (1977), Udinese (1978), Triestina (1980) şi Cremonese (1993). Singura victorie engleză a obţinut-o Sutton United (1979). Între anii 1981 şi 1992 competiţia nu s-a desfăşurat.

CALCIO Serie A

MILAN	28	19	8	1	33-10	46
JUVENTUS	28	13	11	4	49-24	37
SAMPDORIA	28	16	5	7	50-32	37
LAZIO	28	14	8	6	42-28	36
PARMA	27	15	5	7	44-26	35
TORINO	28	10	9	9	34-28	29
INTER	28	10	8	10	37-33	28
NAPOLI	28	9	10	9	36-33	28
FOGGIA	28	7	13	8	38-35	27
CAGLIARI	28	8	11	9	34-42	27
CREMONESE	28	9	8	11	34-34	26
PIACENZA	28	8	10	10	28-36	26
GENOA	28	6	13	9	24-32	25
ROMA	28	5	14	9	21-27	24
UDINESE	28	6	10	12	24-39	22
REGGIANA	27	6	9	12	19-30	21
ATALANTA	28	4	9	15	28-55	17
LECCE	28	3	5	20	24-55	11

SC JUVENTUS SRL
str. Ion Ionescu de la Brad nr. 29
Timişoara, tel. 122436/199
CONFECŢIONEAZĂ CĂMĂŞI BĂRBĂTEŞTI ÎN SERIE
ANGAJĂM CROITORESE

ANGLIA

ERIC CANTONA, COCOŞUL CARE VEDE ROŞU

Sâmbăta trecută, în Cupa Angliei, Manchester Utd. a bătut cu 3-1 pe Charlton (L2), dar şi goalkeeper-ul Peter Schmeichel a văzut roşu, ceea ce-l va priva pe danez de jucarea finalei Cupei Ligii, COCA COLA Cup, de duminică, de pe Wembley, cu Aston Villa.

Miercuri, în campionat, MU cu Cantona la pupitru (două goluri superbe) şi ignorând zăpada mieilor i-a bătut pentru a patra oară în acest sezon pe Sheff'Wednesday, de această dată cu 5-0 (precedentele: 3-2, 1-0 şi 4-1), egalând astfel recordul celei mai categorice victorii din istoria clubului în prima ligă, ce datează din 1906!

Dar sâmbătă, MU şi-a dat în petec la codaşa Swindon: 2-2 (Keane şi Ince, gazdele egalând de două ori prin Nijholt şi Fjortoft). După ce galezul Hughes s-a apleşcat peste reclamele ce despart gazonul de tribune luându-l la palme pe un fan-Swindon aflat în primul rând, iar colegul său irlandez Irwin l-a lovit provocator pe... nord-irlandezul Lawrie Sanchez, Cantona a pus capacul. L-a faultat murdar pe Moncur, iar apoi l-a... călcat în picioare. Sub privirile stupefiate a 18102 fani, arbitrul Brian Hill i-a arătat cartonaşul roşu, ceea ce pentru francez înseamnă fără drept de joc în derby-ul de la Blackburn (2 aprilie), respectiv în semifinala Cupei Angliei, de pe Wembley, cu Oldham (10 aprilie). Sic! Misterul nervilor campionilor? Codaşa cvasi-retrogradată Swindon le-a marcat 4 goluri în acest sezon, mai multe decât orice altă echipă!

În rest, fanii lui Q.P.R. vor capul proprietarului clubului, R.C. Thompson, care nu i-a reînnoit contractul îndrăgitului manager Gerry Francisc. Dacă acesta, ca o consecinţă, va pleca la Wolves, postul va fi preluat de Ray Wilkins. Şi tot despre manageri: Barry Fry, cel al codaşei ligii a doua, Birmingham City, i-a pus pe lista de transferări pe toţi cei 38 de componenţi ai echipei, inclusiv pe proaspăta achiziţie de la Benfica, Jose Domingues!

ASTON VILLA - OLDHAM 1-2 (!): Redmond (60 - autogol) - Beckford (61), Holden (75)
LEEDS - COVENTRY 1-0: Wallace
LIVERPOOL - CHELSEA 2-1: Rush (4), Burley (19 - autogol) - Burley (66)
MAN. CITY - SHEFF. UTD. 0-0
QPR - WIMBLEDON 1-0: D. Peacock (70)
SOUTHAMPTON - ARSENAL 0-4: Wright-hat-trick, Campbell
TOTTENHAM - IPSWICH 1-1: Barmby - Kiwomya
WEST HAM - NEWCASTLE 2-4 (0-1): Breacker, Alvin Martin (35 ani, de 20 ani non-stop cu West Ham!) - R. Lee (2), Cole, Mathie
SHEFF'WEDNESDAY - BLACKBURN 1-2: Bart-Williams (17) - Wilcox (15), Newell (88)

MIHAI COMŞULEA

Premier League

MAN. UTD.	32	21	9	2	66-30	72
BLACKBURN	32	20	7	5	48-24	67
NEWCASTLE	32	17	6	9	63-33	57
ARSENAL	32	15	12	5	43-17	57
LEEDS	33	14	13	6	47-32	55
LIVERPOOL	33	15	8	10	53-44	53
ASTON VILLA	33	13	10	10	39-33	49
QPR	31	13	8	10	49-41	47
SEFF'WEDN.	33	11	12	10	55-47	45
NORWICH	32	10	14	8	53-46	44
WIMBLEDON	32	11	9	12	35-43	42
IPSWICH	32	9	13	10	29-38	40
COVENTRY	33	9	11	13	32-39	38
WEST HAM	31	9	11	11	30-42	38
EVERTON	32	10	6	16	36-44	36
CHELSEA	31	9	8	14	34-41	35
TOTTENHAM	33	7	12	14	43-47	33
SOUTHAMP.	32	9	5	18	33-46	32
MAN.CITY	33	6	13	14	26-40	31
OLDHAM	31	7	9	15	28-51	30
SHEFF. UTD.	33	4	15	14	30-51	27
SWINDON	34	4	13	17	39-82	25

SPANIA

LA ATLETICO, SE AŞTEAPTĂ ACUM, DEMISIA LUI GIL!

După ce i-a zdrobit pe ruşii de la Spartak în Liga Campionilor, sâmbătă, la Santander, în faţa unui public vulcanic (25.000 de spectatori, 10 milioane de pesetas încasări!), Barca, deşi a dominat teritorial, n-a reuşit decât o remiză, în extremis. Lipsită de Koeman şi Stoichkov (ambii suspendaţi), trupa lui Cruyff a obţinut remiza graţie tot unui "stranier", Landrup care a reintrat după ce 5 etape a trebuit să se mulţumească cu postura de rezervă. De altfel, din ultimele 30 de goluri ale catalanilor, 25 sunt opera celor 4 străini. Dacă de primii 3 am pomenit, trebuie să spunem despre al 4-lea, Romario, că în acest joc a fost bine marcat de apărarea gazdelor. Să mai menţionăm şi arbitrajul slab al lui Fernandez Marin (36 de ani, psiholog, din Valencia), care l-a eliminat gratuit pe portarul lui Santander, Caballos, graţiindu-l în schimb pe Sergi de la oaspeţi (fault în postură de ultim apărător), şi a refuzat două penalty-uri, câte unul pentru fiecare echipă.

Liderul, Coruna, n-a profitat de punctul pierdut de Barca remizând pe propriul teren (în faţa a doar 17.000 de spectatori) cu penultima clasată Valladolid.

S-a apropiat, în schimb, Realul, care a învins mai uşor decât o arată scorul, la Logrones, conducând la un moment dat cu 4-1 şi se pare că echipa este în revenire, cu noul antrenor Del Bosque, marcând 9 goluri, în 2 jocuri!

Concitadina Atletico, însă, a avut o nouă prestaţie sub orice critică, fiind surclasată, chiar pe "Vicente Calderon" de Zaragoza lui Esnaider, care şi-a permis să rateze şi un penalty, prin Solana! Locul 17(!!) în clasament şi se pare că cel care trebuie acum înlocuit este tocmai preşedintele Jesus Gil!

Degringolada continuă şi la Gijonul lui Sabou, care nu a mai triumfat de 9 etape.

Victorii foarte preţioase au realizat Lerida (în faţa echipei lui Kodro, care a marcat singur, doar cu 2 goluri mai puţin decât toată echipa lui Lerida!) şi Oviedo, în partea inferioară a clasamentului, Bilbao (în 33 de jocuri, Celta a câştigat o singură dată pe terenul bascilor!) şi Tenerife, în disputa pentru un loc în cupele europene.

ATH. BILBAO - CELTA 2-1: Larrazabal (44 - penalty), Ciganda (85) - Andriasevici (43)
VALENCIA - GIJON 1-0: Mijatovici (88)
RAYO - SEVILLA 2-1: Onesimo (35), Hugo Sanchez (82 - penalty) - Diego (49)
Eliminaţi: Simeone şi Martagon (45 şi 87, ambii Sevilla)
LERIDA - SOCIEDAD 1-0: Milinkovici (86)
SANTANDER - BARCELONA 1-1: Radchenko (4) - Amor (83)
Eliminaţi: Caballos (25 - portar, Santander) şi Ferrer (45, Barcelona)
ATH. MADRID - ZARAGOZA 0-4: Esnaider (15), Belsue (70), Aragon (75 - penalty), Garcia Sanjuan (85)
Eliminat: Tomas (47, Atl. Madrid)
OVIEDO - OSASUNA 1-0: Armando (60)
CORUNA - VALLADOLID 0-0
Eliminat: Ivan Rocha (89, Valladolid)
TENERIFE - ALBACETE 2-1: Chano (20), Conte (53) - Nilson (80)
LOGRONES - REAL 3-4: Romero (56), Juannan (78 şi 83), Prosinecki (20), M. Vasquez (41), Hierro (62), Sanchis (72)

GHIŢĂ OCHIŞOR

Primera Division

CORUNA	29	16	9	4	38-14	41
BARCELONA	29	17	5	7	69-37	39
REAL	29	16	6	7	47-33	38
ZARAGOZA	29	14	6	9	51-34	34
ATH. BILBAO	29	13	8	8	43-30	34
SEVILLA	29	11	9	9	41-32	31
TENERIFE	29	13	5	11	39-40	31
ALBACETE	29	9	12	8	43-39	30
VALENCIA	29	11	8	10	36-39	30
SANTANDER	29	11	7	11	32-31	29
SOCIEDAD	29	11	7	11	33-39	29
GIJON	29	12	4	13	36-36	28
OVIEDO	29	9	9	11	29-40	27
RAYO	29	9	8	12	37-50	26
LOGRONES	29	6	12	11	36-44	24
CELTA	29	7	10	12	24-33	24
ATL. MADRID	29	7	9	13	41-45	23
LERIDA	29	6	10	13	22-38	22
VALLADOLID	29	5	12	12	22-39	22
OSASUNA	29	5	8	16	21-47	18

GERMANIA

ÎN SFÂRŞIT, BUCURIE ŞI LA LEVERKUSEN

Jocul cel mai aşteptat al etapei, cel dintre Bayern (venea după 4 victorii consecutive) şi Dortmund (se prezenta după excelenta evoluţie din C3, cu Inter, pe San Siro), a fost unul anost, cu puţine faze de poartă. Cei 40.000 de fani, prezenţi pe Olympia Stadion, au putut urmări doar jocul exact al lui Matthäus, căpitanul bavarezilor greşind doar una din cele 50 de pase!

Profitând de egalul münchenezilor, zdrobind pe Dresden, chiar pe propriul teren, Frankfurt-ul lui Topmöller, revine spectaculos, la un punct de lider. Deşi nu a strălucit, ca în alte jocuri, marcând totuşi un gol, principalul artizan al acestei ascensiuni este acelaşi Tony Yeboah. Grăitor în acest sens, este faptul că în cele 15 jocuri în care a evoluat golgeterul lui Eintracht, echipa a marcat 37 de goluri (14 aparţin lui Yeboah), în timp ce în celelalte 11, în care n-a fost prezent, coechipierii lui n-au izbutit decât 9 goluri!

Învingând la Duisburg, prin golul neobositului Von Heesen, Hamburgul lui Möhlmann, va primi duminică, replica lui Bayern, aflându-se la doar 2 puncte de "manschaftul" lui Beckenbauer.

După o aşteptare de 7 etape a câştigat şi Bayer Leverkusen. De remarcat faptul că primul punct al oaspeţilor din Kaiserslautern a fost realizat de Brehme, care astfel marchează din nou în Bundesliga după 6 ani, primul gol după revenirea din Spania!

După sincopa de la Köln, şvabii din Stuttgart au reînnodat şirul victoriilor, ca şi Schlake, de altfel, care a dispus de revelaţia Karlsruhe, semifinalistă a Cupei UEFA, graţie punctelor realizate de golgeterul Anderbrügge.

În derby-ul suferindelor de la Freiburg, joc fără goluri, dar un eveniment notabil: argentinianul Zarate (Nürnberg) a văzut al doilea cartonaş roşu în cele 76 de partide disputate în Bundesliga!

Să mai remarcăm încă un debut pe prima scenă, cel al lui Becker, la Frankfurt, care a şi înscris un gol. Este al 22-lea tânăr aruncat în luptă, în acest sezon competiţional, liderul incontestabil al acestora fiind Nerleinger (Bayern) cu 9 goluri marcate!

DUISBURG - HAMBURG 0-1: von Heesen (80)
LEIPZIG - KÖLN 2-3: Anderson (83), Rische (89) - Polster (48 - penalty; 89), Baumann (51)
Eliminat: Higl (40, de la Köln)
STUTTGART - M-GLADBACH 3-0: Walter (16), Knup (44), Buchwald (89)
FREIBURG - NÜRNBERG 0-0
Eliminat: Zarate (75, Nürnberg)
LEVERKUSEN - K-LAUTERN 3-2: Foda (28 - penalty), Wörns (63), Sergio (73) - Brehme (36 - penalty), Kuka (84)
DRESDEN - FRANKFURT 0-4: Becker (29), Gaudino (63), Yeboah (66), Falkenmayer (87)
SCHALKE - KARLSRUHE 2-0: Anderbrügge (72, 89)
BAYERN - DORTMUND 0-0
Partida WATTENSCHEID - BREMEN a fost amânată, din cauza terenului impracticabil.

HORST SZEIBERT

BUNDESLIGA

BAYERN	26	12	9	5	55-28	33
FRANKFURT	26	13	6	7	46-30	32
HAMBURG	26	13	5	8	42-36	31
K-LAUTERN	26	12	5	9	44-33	29
KARLSRUHE	26	10	9	7	35-27	29
DUISBURG	26	11	7	8	32-38	29
LEVERKUSEN	26	10	8	8	45-36	28
STUTTGART	26	10	8	8	45-36	28
KÖLN	26	11	6	9	37-36	28
DORTMUND	26	10	7	9	36-39	27
BREMEN	25	9	8	8	34-30	26
M-GLADBACH	26	10	6	10	47-47	26
SCHALKE	26	8	7	11	30-38	23
FREIBURG	26	7	8	11	41-46	22
DRESDEN*	26	7	11	8	28-38	21
NÜRNBERG	26	7	6	13	30-41	20
WATTENS.	25	3	10	12	31-49	16
LEIPZIG	26	2	10	14	24-51	14

*) Echipă penalizată cu 4 puncte

C-ARAD

VESTPETROM SE RELAXEAZĂ

BLĂNARUL ARAD - FC INEU 2-0.

Gazdele ajutate de vântul puternic, s-au aruncat în atac de la începutul partidei ratând două uriașe situații de gol. Abia după deschiderea scorului, oaspeții au reușit să echilibreze cât de cât partida. Golul al doilea care a pecetluit soarta partidei,merită descris. Toma a primit o minge în marginea careului și a șutat senzațional cu exteriorul, în vinclul opus al porții.

Blănarul:Banu-M.ROȘCA-TOMA, Stanciu (78,Farkaș), Galfi-Sanislav (cpt), (65,Budea), Jurcă, Vasiu, Răduț-Kiss, Livciu

FC Ineu: Dulhaz-MATEI-Foltean, Herman, AVRAM-Ursoi (Faur), Balaci, Boiciuc, R.Bun (63, Urzică)- Nicodim, Fl.Bun.

Au marcat: Stanciu (34), Toma (77).

Arbitri: M. Toderici-Fl. Romanescu, Cl.Tripa.Livciu (B) și Herman (I) au văzut cartonașul roșu.

GLORIA ARAD-MUREȘUL ZĂDĂRENI 3-0. Meci la discreția gazdelor.Au marcat:Oros,M.Hlistei și Tuef.Arbitri:M.Berindei-C. Tiulea, M.Negru.

TELECOM ARAD-AGROINDUSTRIAL CURTICI 2-1. În dorința de a-și apropia victoria cu orice preț, gazdele au jucat dur sub privirea îngăduitoare a arbitrului N. Forton (tușieri: G. Petrișor, A.Păcurar). Au fost eliminați doi jucători de la oaspeți: Buruian și Magu) și unul de la gazde.

CRIȘUL CHIȘINEU CRIȘ-VESTPETROM PECICA 4-2. Partidă agreabilă în care oaspeții au jucat cu gândul la etapa viitoare fără a opune o rezistență serioasă. Arbitri: D.Ologeanu-H. Dehelean, I.Vale.

VULTURII SOCODOR-C.F.R. ARAD 3-2. Au arbitrat: P.Bîndea-V.Toderici. H.Vitan.

UNIREA ȘOFRONEA- CRIȘANA SEBIȘ 1-0. A marcat Gabor. Arbitri:O.Huț-P.Mihuța.C.Vida

VICTORIA NĂDLAC-ȘOIMII PÎNCOȚA 2-1. Arbitri: D. Herțeg-D. Ologeanu jr., I.Vale.

OVIDIU PĂCURARIU

Rezultatele etapei a 18-a disputată miercuri 16 martie: Pecica-Socodor 10-0, Curtici-Chișineu-Criș 3-0, Zădăreni-Telecom Arad 2-3; Sebiș-Gloria Arad 1-2;Ineu-Șofronea 2-1; Nădlac- Indagrara Arad 1-3, Pîncota-CFR Arad 3-1. Blănarul a stat.

CLASAMENT

VESTPETROM	18	14	1	3	62-20	29	+11
INDAGRARA	17	11	1	5	57-26	23	+5
CURTICI	18	10	2	6	33-24	22	+6
GLORIA	17	9	1	7	29-24	19	+1
FC INEU	18	8	3	7	31-28	19	+1
CFR ARAD	18	8	2	8	35-28	18	+2
NĂDLAC	18	8	2	8	32-44	18	0
ZĂDĂRENI	18	8	1	9	34-32	17	-1
CH.CRIȘ	18	7	3	8	27-41	17	-1
SOCODOR	18	7	3	8	27-43	17	-3
TELECOM	18	6	4	8	24-32	16	-4
BLĂNARUL	17	6	2	9	22-29	14	-4
PÎNCOTA	18	4	6	8	30-45	14	-2
SEBIȘ	18	5	2	11	24-36	12	-4
ȘOFRONEA	17	4	3	10	23-42	11	-7

C-TIMIȘ

ÎNAINTEA DERBYULUI...

ELECTRICA - UNIREA SÎNNICOLAU MARE 3-0 (1-0): Iliuță (2), Rotariu. Arbitri: I. Pârlog, I. Juravle, C. Macău.

ILIE ROTARIU (antrenor Electrica): **"Continuăm să credem că nu ne-am diminuat toate șansele pentru promovare, de accea, luptăm până la capăt..."**

TEHNOLEMN- ȘOIMII TEXTILA 0-1 (0-1): Bezercu. Au arbitrat: S.Altmayer - N. Istrat, I. Manole.

FLORIN MIEREA (antrenor Șoimii Textila): **"Consider că echipa noastră a jucat la rezultat, iar în fotbal asta contează cel mai mult. Jocul a fost de factură modestă, asta și din cauza vântului."**

ANDREI PRUTEANU (președinte Tehnolemn): **"Recunosc valoarea adversarului, însă, cel mai echitabil rezultat ar fi fost 0-0. Nu sunt subiectiv, dar, rămân la convingerea că arbitrul S. Altmayer s-a cam pripit în unele faze..."**

UNIREA PECIU NOU - TIMPURI NOI GIARMATA 5-2 (3-0): Podean (3), Tescu, Dorobanțu - Stoian (2). Arbitri: Gh. Stănescu - I. Hîrșoveanu, M. Bolgiu

I. DRĂGAN (președinte Peciu Nou): **"În ciuda tuturor zvonurilor , am demonstrat că suntem o echipă serioasă și nu umblăm cu trucuri ieftine..."**

UNIREA JIMBOLIA - LAMINORUL NĂDRAG 0-0. Arbitri: M. Boboc - N. Haneș, I. Popa Uță.

ELBA - TOMNATIC 2-1 (1-0): Tufiș (2), respectiv Noroc. Arbitri: I. Lazăr - Fl. Lup, Z. Gheorghiescu.

TICĂ GORDUNA (antrenor ELBA): **"Sincer să fiu mi-a fost un pic teamă de adversar pentru că îl cunosc destul de bine, la toate acestea adăugându-se poziția în care ne aflăm în clasament. Până la urmă totul a fost bine..."**

AUTO FZB - MODERN 1-0 (1-0): Ionescu. Au arbitrat: Gh. Cutean, I. Canea, V. Moldovan

CARMIN MATULA (antrenor Modern): **"Deși în ansamblu am jucat bine, nu am reușit să marcăm. Ne lipsește dăruirea și asta ne-au demonstrat-o adversarii."**

DACIA - AZUR 4-0 (2-0): Koller - din 11 m., Faimoc (3). Au arbitrat: D. Dorgojan - I. Lazea, I. Ciorogar.

DORU VUȘCAN (antrenor Dacia): **"Jocul a fost la discreția noastră, urmează însă altele mult mai dificile. Noi, continuăm pregătirea și cine este mai bun să promoveze."**

OBILICI SÎNMARTINU SÎRBESC - FURNIRUL DETA

Nu s-a disputat. Caravana dinspre Deta, nu a ajuns la destinație. Titi Nicolae, Laurențiu și Cârpan (care locuiesc în Timișoara) au fost prezenți la Sînmartin în așteptarea colegilor...

■ DAN GÂRLEA

CLASAMENT C-TIMIȘ

DACIA	19	16	3	0	49-6	35	+15
ȘOIMII	19	15	3	1	28-8	33	+15
ELECTRICA	19	15	2	2	68-15	32	+12
DETA	18	12	0	6	34-31	24	+6
PECIU NOU	19	9	2	8	44-31	20	+2
SÎNMARTIN	18	10	0	8	39-31	20	+2
NĂDRAG	19	7	5	7	40-25	19	+1
AUTO F.Z.B.	19	8	3	8	25-26	19	-1
MODERN	19	5	6	8	25-28	17	-1
TEHNOLEMN	19	5	6	8	22-30	16	-4
AZUR	19	7	1	11	24-37	15	-3
ELBA	19	6	1	12	32-53	13	-7
TOMNATIC	19	6	0	13	34-29	12	-6
SÎNNICOLAU	19	5	1	13	24-50	11	-7
GIARMATA	19	4	1	14	31-56	9	-9
JIMBOLIA	19	3	1	15	19-83	7	-13

Etapa viitoare, miercuri 23. 03. 1994, ora 15.00: AZUR - TEHNOLEMN. ȘOIMII TEXTILA - ELECTRICA, SÎNNICOLAU MARE - PECIU NOU, GIARMATA - JIMBOLIA, LAMINORUL NĂDRAG - SÎNMARTINUL SÎRBESC, DETA - ELBA, TOMNATIC - AUTO F.Z.B., MODERN - DACIA.

BASCHET

Divizia A - masculin

"U" ELBA TIMIȘOARA - SPORTUL A.N.E.F. BUCUREȘTI 94 - 63 (50-32)

Sâmbătă, studenții timișoreni au obținut o victorie scontată în fața colegilor de la A.N.E.F. București. Nu a fost greu, dar nici ușor, să se impună în fața unui team a cărui armă ofensivă s-a redus (cel puțin în acest meci) la productivitatea deosebită a lui Predună (ineficient "aparat") care a luptat cu o dăruire exemplară în ideea producerii marii surprize. Nu a fost greu, gazdele având un lot net superior valoric și mult mai omogen, dar nici ușor, Ciosici fiind în convalescență iar oboseala, acuzată de majoritatea titularilor, a afectat substanțial potențialul gazdelor, prezența lor fiind sub cota valorică obișnuită. Deși bine pregătiți fizic și adaptabili tactic în funcție de adversar, ei nu au răspuns cu promptitudine la comenzile antrenorului, astfel se explică jocul slab în apărare. Se cuvine să mai remarc jocul curajos a lui Cristian Guiu (debutant în div. A), care, în cele opt minute cât a evoluat, a înscris 4 puncte și a inițiat două contraatacuri. Au arbitrat bine Fl. Balașescu (Brașov) și I. Marcis (Buc.).

P.S. Felicitări organizatorilor pentru montarea noilor panouri și pentru curățenia din sală și teren.

Au marcat: Bîcov 18, Bota 17, Ionescu 13, Ciosici 11, Petrovici 6, Constantin 6, Guiu 4, Bobroczkyi 4, Olaru 2, respectiv Predună 16, Bărbucă 13, Radu 14, Stan 8. Achim 5, Stăncescu 4, Bărbulescu 3. Celelalte rezultate: Steaua - Farul 98-78, Oradea - Brașov 92-71, SOCED - Sibiu 91-64, Dinamo - Rapid 84-78, Craiova - "U" Cluj 80-86.

MIRCEA COSMA

RUGBY

DIVIZIA A1- Rezultate tehnice: Grupa 1-6: Sibiu - Dinamo 11-13, Farul - Lupeni 15-18, Steaua - Baia Mare 14-3.

Grupa 7-12: Bârlad - "U" Eltim 14-5, Suceava - Grivița 32-0, Gloria - Petroșani 8-8.

CLASAMENT

1. Dinamo	6	5	0	1	117-67	16
2. Steaua	6	4	0	2	109-74	14
3. Sibiu	6	3	0	3	100-91	12
4. Lupeni	6	3	0	3	73-109	12
5. Farul	6	2	0	4	83-78	10
6. Baia Mare	6	1	0	5	43-106	8
7. Petroșani	6	3	1	2	93-64	13
8. Suceava	6	3	0	3	79-77	12
9. Timișoara	6	3	0	3	153-70	12
10. Bârlad	6	3	0	3	87-112	12
11. Grivița	6	3	0	3	80-100	12
12. Gloria	6	2	1	3	52-121	11

MIRCEA COSMA

YUGOSLAVIA

ZVEZDA - LA DOUĂ PUNCTE DE PARTIZAN

Se pare că Steaua Roșie n-a renunțat la titlu nici după insuccesul din "eternul derby". După ce, în etapa intermediară i-a învins "în deplasare" pe concitadinii de la Radnicki, duminică a defilat în fața Proleter-ului din Zrenjanin. Și cum Partizan a fost îngenuncheată la Novi Sad, s-a apropiat la două puncte de marea sa rivală.

Surprinzătoare evoluția tot mai bună a celor din Subotica care au urcat pe locul patru, la egalitate de puncte cu Vojvodina, pe care au zdrobit-o miercuri.

REZULTATE LIGA I A:

Etapa 18: Radnicki Novi Beograd - Crvena Zvezda 1-2; Partizan - OFK 3-0; Spartak Subotica - Vojvodina 3-0; Proleter Zrenjanin - Becej 0-1; Buducnost - Zemun 1-0.

Etapa 19.

CRVENA ZVEZDA - PROLETER 4-0: Drobnjak (34, 70), Vidakovici (38), Maslovar (77).

VOJVODINA - PARTIZAN 1-0: Jezdimirovici (71). Eliminat: Halilagici (V. - 77)

ZEMUN - RADNICKI 2-0: Maricici (37), Șubert (67).

BECEJ - SPARTAK 1-2: Micici (39)- Djurkovici (24), Puhalak (78).

OFK - BUDUCNOST 3-0: Bjegovici (64), Grubac (84), Milovanovici (90).

REZULTATE LIGA I B

Etapa 18: Hajduk - Napredak 0-0; Rad Boegrad - Jastrebac Nis 0-0; Sloboda - Radnicki Nis 1-0; Mogren - Rudar 0-1; Kikinda - Sutjeska 1-1.

Etapa 19: Sutjeska - Rad 0-4; Rudar - Hajduk 1-1; Napredak - Kikinda 1-0; Radnicki - Mogren 5-0; Jastrebac - Sloboda 1-1.

GABI MĂNOIU

PRVA A LIGA

PARTIZAN	19	12	4	3	35-13	28
C. ZVEZDA	19	11	4	4	45-16	26
VOJVODINA	19	7	4	8	30-27	18
SPARTAK	19	7	4	8	22-19	18
ZEMUN	19	7	3	9	16-24	17
BUDUCNOST	19	6	3	10	13-29	15
OFK	19	6	1	12	15-27	13
RADNICKI	19	3	7	10	14-19	12
PROLETER	19	5	1	13	19-33	11
BECEJ	19	3	3	13	16-21	9

UNGARIA

UN PEUGEOT PENTRU LUCIAN POPESCU?

Performera etapei a fost, din nou,Bekescsaba, care printr-un joc de contre bine interpretat a învins principala contracandidată la titlu, VAC Samsung tocmai în fieful acesteia, chiar dacă portarul gazdelor, Kosta, își sărbătorea aniversarea a 35 de ani în ziua meciului.

Scorul etapei s-a înregistrat la Gyor, la a 90-a partidă între Raba Eto și Kispest (Honved). Lucian Popescu a mai marcat două goluri ajungând la cota 4. Lider în clasamentul golgeterilor este Sandor (Debrecen) cu doar 11 goluri! Cine va câștiga titlul de golgeter va primi un automobil Peugeot! Iosif Verebes, antrenorul lui Raba Eto este convins că va fi al lui Lucică!

Ferencvaros a primit prima oară, în 92 de ani, vizita echipei Sopron. Probabil că de emoția de a juca pe terenul celebrilor "Frody" portarul Bobocsi a scăpat mingea în poartă la singurul gol al partidei.

Miercuri naționala Ungariei va juca la Linz, tradiționalul meci anual cu Austria. Revanșa acestui amical se va disputa în toamnă la Budapesta.Ungaria și Austria au disputat de-a lungul anilor peste 140 de partide!

REZULTATELE ȘI MARCATORII

VAC SAMSUNG-BEKESCABA 1-2: Miovecz(92)-Vancea (58), Fodor (74)

PECS-SIOFOK 1-0:Csiszi(14)

DEBRECEN-B.V.S.C. DREHER 1-1: Sandor (81, din 11 m)-Borgulya(30) Eliminați: Zinovici (BVSC-71) și Peto (D-89)

UJPEST-MTK 2-1: Szanyo (75), Weber (80)- Kovacs (21)

PARMALAT-SZOMBATHELY 1-1:Takacs(83)- Szeker (89)

RABA ETO- KISPEST 5-1: Klausz(20), Ivanics (22), L. Popescu (47,87), Haiszan(67)-Pisont (56)

FERENCVAROS- SOPRON 1-0:Zawaczki(37)

Partida Csepel-Vasas s-a jucat luni seara, după închiderea ediției. Lunea trecută:B.V.S.C. Dreher-Parmalat 3-0(Bognar2,Mitrich).

ȘTEFAN MARTON

BEKESCSABA	18	12	3	3	42-14	27
FERENCV.	18	11	4	3	33-16	26
VAC	18	10	5	3	38-20	25
KISPEST	18	9	4	5	39-26	22
RABA ETO	18	9	4	5	34-21	22
CSEPEL	17	9	4	4	24-27	22
DEBRECEN	18	8	4	6	25-22	22
UJPEST	18	7	5	6	25-21	19
PARMALAT	18	5	6	7	21-29	16
SIOFOK	18	4	6	8	19-29	14
PECS	18	4	6	8	17-27	14
SOPRON	18	4	5	9	22-33	13
MTK	18	4	5	9	22-37	13
VASAS	17	4	4	9	22-28	12
DREHER	18	3	6	9	20-36	12
SZOMB.	18	2	5	11	17-34	9

SUPER B.V.T. S.A.
TIMIȘOARA, CALEA ȘAGULUI NR. 199
telefon/fax 096 / 156.191
OFERTĂ SPECIALĂ
☐ baterii acumulatori ROMBAT 45 Ah; 66 Ah; 88 Ah; 150 Ah.
☐ anvelope auto toate dimensiunile
fabricație VICTORIA Florești

ELBA
TIMIȘOARA 1900
str. Gării nr. 1
SERV MARKETING
Tel.: 096/190446
Fax: 096/190062
Vă oferă la cele mai mici prețuri:
■ corpuri de iluminat flourescente
■ lămpi și faruri auto
■ candelabre, aplice, plafoniere, proiectoare, spoturi
prin magazinele proprii din:
- piața Aurora (zona Dîmbovița)
- centrul comercial Totalco
- sediul firmei, poarta II, tel 190040/200.
Informații
telefon 190040, 190324/int. 445.

MAI PUTEM SPERA...

V-o spun pentru că trebuie să v-o spun. Adică, să nu ne credeți fraieri. Doar atât. Restul, cu zâmbetul pe buze. Adică, am fost sâmbătă pe stadion, am văzut, ne-am lămurit. Nu vă speriați, nu urmează nici un proces de intenții. Ar fi și culmea, în timp ce Bistrița nu se mai satură de aranjamente, iar pe la Craiova se găsește atât de ușor calea dialogului! Și de fapt, nu asta ceream noi suporterii, noi presa în urmă cu doi ani? Adică, dom'le. dacă aranjați, faceți treaba asta în mod inteligent, două voi, două ei, să se bucure și fraierii care plătesc bilet. Parcă ne-a fost gura aurită, uite că a venit și ziua aia când, două noi, două ei, ca la antrenament, cu o singură pată de culoare, un steag ridicat, care să umbrească bunele intenții cu care era deschis balul!Și gata, că doar n-am fi noi ultimi oameni, adică, ia stați puțin, de ce să retrogradăm noi, murind încet, cu cinstea în brațe, că doar n-om fi mai proști ca alții, mai ales acum, când avem trei sau patru blătuieli pe etapă, de-am ajuns să alcătuim clasamentul final cam prin perioada vacanței competiționale! Asta e, atunci când ești mic și slab ajungi să fi încântat dacă cei mari te acceptă la dialog, că altfel, mai vezi tu divizia națională, neam!

Așa este. Acum, când avem terorism fără teroriști și corupție fără corupți, acum când omul nou, al zilelor noastre, cleptocratul, s-a ridicat ca iedera prin mai toate sectoarele de decizie ale acestei țări, de ce tocmai

CÂINII LATRĂ, CARAVANA TRECE...

de Miki Junea

acum să nu fie și un lup mâncat de oi? Păi dacă n-am accepta acest fapt,am ajunge să ne dea chibiții foc la revistă, că-încerc să citez din memorie,"... prea ați distrus voi fotbalul timișorean, atunci când ați cerut săptămână de săptămână cinste, obiectivitate și corectitudine... parcă ați fi revista Aradului!... "Exact ca și victimele Caritas-ului, care cred că nu-și mai pot încasa câștigurile din cauza presei!

Dar, nu mai lungesc vorba. Asta a fost, și desigur că a fost bine, în contextul vremii, în care un meci de fotbal curat a devenit la noi un spectacol tot atât de inedit precum apariția unui elefant într-o intersecție. Însă există unele aspecte aleatoare, asupra cărora m-am gândit cu oarece timp înaintea meciului de sâmbătă.

De foarte multe ori, privindu-i și studiindu-le mișcările, am încercat să-mi explic rațiunea prezenței la meciuri a unor personaje absolut anacronice, total depășite de ceea ce se întâmplă la ora actuală pe stadioanele noastre: observatorii federali. Care este menirea lor? Ce să observe? Că de cele mai multe ori, și ei sunt capabili să sesizeze aranjamentul din teren după două sau trei faze de joc. Ei și? Îi vezi calmi, impasibili, pe locurile lor, așteptând să se încheie mai repede tot circul și să-și încaseze baremurile. Uneori, prin pauze, unii îți mai și șoptesc pe la ureche cam tot ceea ce știu ei în legătură cu meciul respectiv. Bine, bine, dar măsurile? Dar raportul? Aiurea, acestea sunt oricum în totală neconcordanță cu ceea ce s-a întâmplat pe teren. N-au văzut, tocmai își aprindeau țigara, n-au auzit, tocmai își legau șireturile, nu cunosc, tocmai căutau în geanta diplomat niște însemnări absolut trebuincioase! Ca să fiu sincer, pe cei care merg pe la Bistrița îi și admir, așa, în secret! Fie că au nervii foarte tari, fie că învelișul tegumentar este mai gros ca al unui cuirasat! Că altfel, s-au dus pe pustii atențiile lui Nea Jean! (E ceva de speriat cu cât respect se șoptește acest nume prin lumea vestiarelor și a culoarelor stadioanelor!). Și pentru că n-am văzut încă meci blătuit întors din drum de aceste personaje și nici n-o să apucăm în curând un asemenea fenomen-minune, acceptăm în continuare menirea acestora de biete piese de decor, în niște spectacole bine regizate. Mai hazliu este când sunt dublați sau chiar triplați de directorul sportiv al federației și de antrenorul echipei naționale. Păi, ce să vadă Gabi Balint? Eventual pe Romică, atrăgându-i atenția că și-a pierdut suta de lei? Iar Iordănescu? Ce indici de formă să constate și mai ales, la cine? Că or n-or fi proști, Prunea, Grozavu sau Mihali să-și expună membrele, într-un joc de școală, în care, așa cum se spune la antrenamente, nu interesează rezultatul!

Deci, încă o dată, doar atât. Să nu ne credeți fraieri. În rest, biine că mai putem spera!

POST SCRIPTUM LA CUPELE EUROPENE

TREI ECHIPE GERMANE AU SPUS: AUF WIEDERSEHEN!

După disputarea partidelor retur ale sferturior de finală în Cupa Cupelor și Cupa U.E.F.A., precum și a turului 4 din Liga Campionilor, principala concluzie care se poate trage este una valabilă de câțiva ani buni încoace: continuă confruntarea Italia - restul Europei. Având încă patru reprezentante în întrecere, formațiile din puternicul "Il Calcio" vor fi greu de oprit din tentativa lor de a cuceri noi trofee.

La finele unor partide pline de dramatism, n-au lipsit surprizele și, spre deliciul spectatorilor, nici golurile: 33 marcate, 20 gazdele, 13 oaspeții.

Liga Campionilor:

Favoritele s-au impus

În grupa A, deși mai sunt de jucat ncă două tururi, este foarte clar, pentru toată lumea, că cele două echipe care vor juca semifinalele vor fi Barca și Monaco. Catalanilor le-au fost suficiente 6 minute timp în care au punctat de 3 ori, pentru a-i pune la respect pe rușii lui Spartak, în timp ce Klinsmann & Co. le-au administrat "spahiilor" de la "Galata" prima înfrângere pe teren propriu din acest sezon. De altfel, se pare că turcii vor împărtăși soarta Panathinaikos-ului de acum doi ani, care a încheiat grupa fără victorie, marcând doar un gol, în ultimul joc, tocmai împotriva Sampdoriei, pe Luigi Ferraris.

În grupa B, deși dominată copios (cum n-a mai fost de mult), salvată de "recordmenul" Rossi, Milan s-a trezit în ultima jumătate de oră, în fața Werder-ului Otto Rehhagel, în care experiența lui Rufer (8 goluri în eurocupe și 7 în această ediție de campionat) Neubarth (13 reușite pe scena europeană), Basler și Bratseth, și-au spus cuvântul, obținând, ca și acum cinci ani, o remiză pe Weserstadion (atunci a fost 0-0). Și dacă "diavolul roș-negru" este ca și calificat în semifinale, pentru locul doi bătălia se va da între Werder și Porto-ul lui Timofte, învingătoare fără dubii în fața Anderlecht-ului.

Grupa A: Barcelona - Spartak 5-1; Galatasaray - Monaco 0-2.

Clasament

Barcelona	4	2	2	0	9-3	6(+2)
Monaco	4	3	0	1	9-3	6(+2)
Galatasaray	4	0	2	2	0-5	2(-2)
Spartak	4	0	2	2	4-11	2(-2)

Grupa B: Werder - Milan 1-1; Porto - Anderlecht 2-0.

Clasament:

Milan	4	2	2	0	6-2	6(+2)
Porto	4	2	0	2	5-6	4(0)
Werder	4	1	1	2	9-9	3(-1)
Anderlecht	4	1	1	2	4-7	3(-1)

Cupa Cupelor:

Ginola & Co neînvinși de 7 luni!

Parma lui Nevio Scala, singura laureată a anului '93 rămasă în cursă, a trecut destul de ușor de Ajax (fără golgeterul Litmanen) și astfel Zola și ai lui, la a treia participare în Europa (neînvinși încă în deplasare!) vor juca din nou semifinala. Tabloul acestei competiții este completat de Paris S.G.(neînvinsă de la 12 august 1993!! - care a întristat Madridul, Realul lipsind pentru a patra oară, în ultimii 5 ani din semifinalele europene),Benfica Lisabona (a marcat celor din Leverkusen, chiar pe Ulrich Haberland stadion, atâtea goluri, câte au încasat elevii lui Stepanovici în celelalte 5 jocuri din această ediție). și Arsenal (învingătoare în fața unei formații, Torino, măcinate de accidentări și grave probleme financiare),

În semifinale: **Paris S.G. - Arsenal** și **Benfica - Parma.**

Cupa UEFA:

La un pas de eliminare, Inter s-a trezit favorită!

Tifosi italieni (au fost și 6.000 de fani ai galben-negrilor din Dortmund) au trecu t prin mai multe emoții decât dacă ar fi urmărit un celebru "thrilling" american, nerazzurri (după 3-1 afară) finnd la un pas de eliminare în fața trupei lui Sammer, dornic de răzbunare în fața foștilor lui coechipieri. Borussia a înclinat pentru a cincea oară steagul în fața echipelor din "Il Calcio", a doua oară în fața Inter-ului (prima eliminare datând din ediția 1963-64 a C.C.E.), având doar satisfacția eliminării Romei, în anul trecut.

Celelalte trei competitoare rămase în cursă, au ajuns pentru prima dată în semifinalele eurocupelor! Austria Salzburg a devenit prima austriacă care a stopat o reprezentantă a Bundesligii, Eintracht fiind a treia germană care pierde o dispută la penalty-uri, după Hamburg (în fața Spartei Rotterdam) și Borussia M-gladbach (în fața Everton-ului).

Salvatoarea fotbalului german s-a numit Karlsruhe, care a oprit-o din cursă pe incomoda Boavista.

Marea lovitură a dat-o Cagliari, învingătoare meritată în fața Juventusului și pe Delle Apli, punând astfel capac unui sezon falimentar al "bătrânei doamne". Torinezii n-au mai învins-o pe reprezentanta Sardiniei, la două goluri diferență (scor necesar calificării) în ultimii 20 de ani! Astfel, după exact cinci ani (15 martie 1989, în fața lui Napoli în UEFA) Juve pierde a doua confruntare cu o "squadră" italiană.

În semifinale: **Cagliari - Inter** și **Salzburg - Karlsruhe**

Sandu USUSAN

DE LA JULES RIMET LA JOAO HAVELANGE (DIN ISTORIA CAMPIONATELOR MONDIALE)

11 ARGENTINA 1978

După 48 de ani de așteptare, în sfârșit, Argentinei i s-a atribuit onoarea de a organiza turneul final al CM, găzduit astfel, pentru a 5-a oară de continentul american.

Numărul echipelor participante la preliminarii a constituit un nou record: 106.

România, făcând parte din grupa a 8-a europeană, alături de Spania și Iugoslavia, după două frumoase victorii (1-0 cu Spania, la București și 2-0 cu Iugoslavia la Zagreb) a năruit toate speranțele iubitorilor de fotbal, în toamna lui 1977, pierzând cu 2-0 la Madrid și cu 6-4 la București în fața Iugoslaviei, după una din cele mai șocante partide din istoria fotbalului românesc.

Iată lotul folosit în aceste jocuri: **Cheran, Sătmăreanu II, Dobrău, Dudu Georgescu,** (toți de la Dinamo); **Sameș, Vigu, Dumitru, Iordănescu, C. Zamfir, Moraru** (toți de la Steaua); **Crișan, Balaci** (ambii de la U. Craiova); **Bölöni** (ASA Târgu Mureș); **Cristian** (F.C. Argeș); **B. Grigore** (Sportul Stud.); **Romilă** (Polit. Iași) .

În urma jocurilor preliminarii au mai fost eliminate: URSS-ul (de Ungaria, care apoi a câștigat și barajul cu Bolivia), Anglia (a doua absență consecutivă, stopată de Italia), Uruguayul (învinsă de Peru).

Tragerea la sorți a stabilit următoarele grupe:

Gr.I: Argentina, Italia, Franța, Ungaria.

Gr.II: R.F.G., Polonia, Mexic, Tunisia

Gr.III: Brazilia, Spania, Suedia, Austria.

Gr.IV: Olanda, Scoția, Peru, Iran.

Turneul final s-a desfășurat după același șablon ca și cel precedent.

Astfel, la 1 iunie 1978, la Buenos Aires, pe stadionul "River Plate" a avut loc meciul inaugural între R.F.G. și Polonia, cu alte cuvinte "aurul" și "bronzul" ediției trecute. 82.000 de spectatori au dezaprobat în finalul partidei, un joc în care nu au putut gusta deliciul golului. Acest 0-0 a păstrat astfel tradiția scorurilor albe, în meciurile din deschidere, din ultimele 3 ediții. Cele două formații au obținut însă calificarea în faza următoare, dar din această grupă nu poate fi trecută cu vederea prestația meritorie a debutantei Tunisia, care a acumulat 3 puncte (3-1 cu Mexicul și 0-0 cu R.F.G.)

Cea mai tare a fost, fără îndoială prima grupă. Argentina, dezlănțuită în fața vulcanicilor suporteri, a obținut două victorii dificile, beneficiind și de ajutorul discret al arbitrilor, cedând apoi în fața Italiei. Evoluția "azzurrilor" lui Bearzot a fost reconfortantă pentru partizanii jocului ofensiv, ei prezentând, după mulți ani, un atac cu trei vârfuri: Causio, Bettega și tânărul Paolo Rossi a cărui selecționare (ca și cea a lui Cabrini, de altfel) a fost impusă de ziariști "il bambino d'oro", evoluând la Lanerossi Vicenza, fiind golgeterul din Calcio, cu 23 de goluri marcate.

Italia (6 puncte) și Argentina (4 puncte) s-au calificat mai departe.

Din grupa a III-a s-au calificat Austria (având în lot pe valoroșii Krankl, Schachner, Prohaska, Jara și Pezzey) și Brazilia, care după două remize, a fost salvată de victoria împotriva Austriei cu 1-0.

În fine, în ultima grupă a terminat victorioasă, surpinzător formația Perului (cea mai vârstnică echipă a turneului final), urmată de Olanda, lipsită de superstarul Cruyff (s-a retras din națională). Scoția, cu 15 jucători din prima ligă engleză în lot, s-a situtat doar pe locul 3.

Pentru faza a doua a întrecerii, Europa s-a desprins de America Latină, în sensul că europenii s-au grupat în Grupa A (Italia, R.F.G., Austria, Olanda), iar sud-americanii în Grupa B (Argentina, Peru, Brazilia și ca un fel de "cal troian", Polonia.)

Prima grupă a fost dominată de Olanda și Italia, în timp ce R.F.G., cu două remize și o înfrângere surprinzătoare în fața Austriei, a avut una din cele mai slabe evoluții ale sale, la un turneu final. În partida decisivă, conducând după primele 45 de minute cu 1-0, frumoasa echipă a Italiei s-a aflat la un pas de marea finală. Dar două șuturi de la mare distanță (cel al lui Haan fiind expediat de la 40 de metri!), au năruit speranțele "squadrei azzurra", netezind calea olandezilor spre a doua finală consecutivă.

În cealaltă grupă, finalista a fost stabilită de golaveraj, între eternele rivale, Argentinia și Brazilia. A decis scorul de tenis (6-0), realizat de gazde, în ultima confruntare, cu echipa Perului, hotărâtoare fiind gafele portarului de origine argentiniană, naturalizat peruan, Ramon Quiroga.

Demoralizați după eșecul în fața Olandei, acuzând și oboseala acumulată, datorită tempo-ului neobișnuit la care au evoluat în toate partidele, italienii au pierdut și medaliile de bronz, în dauna brazilienilor.

Ultimul act al "Mundialului" s-a consumat la 25 iunie, pe stadionul River Plate", umplut până la refuz cu trei ore înaintea începerii partidei pe un gazon tapetat cu papelitos. Argentina și Olanda au început modest, tensiunea nervoasă și miza jocului , influiențând negativ evoluția din teren. Totuși, în minutul 34, Mario Alberto Kempes a aruncat tribunele în aer, înscriind pe sub portarul olandez Jongbloed. În repriza secundă, demonstrând o superioritate teritorială evidentă, olandezii au reușit egalarea în minutul 81 prin Nanninga, ratând apoi victoria, în ultimul minut de joc, când Rensenbrink a trimis mingea în bară, de la numai trei metri!!

Au urmat prelungirile. A treia finală (după cele din 1934 și 1966) care nu și-a desemnat învingătoarea după 90 de minute! Mai proaspeți, încurajați în permanență de un public inegalabil, argentinienii au reușit desprinderea prin golurile marcate de același Kempes (min 105) și Bertoni (min 114).

Astfel, după aproape o jumătate de secol, de vise și de dezamăgiri, Argentina a reușit să intre în posesia râvnitului trofeu. Ambiția și zelul gazdelor au triumfat în final, mai ales că în jurul echipei antrenate de Cesar Luis Menotti (poreclit El Flaco - "Slăbănogu!") s-a declanșat orgoliul unei întregi națiuni.Olanda a fost încă o dată depășită pe linia de sosire, rămânând în afara elitei fotbalului mondial.

Iată-i și pe campionii lumii: **Ubaldo Fillol - Jorge Olguin, Ruben Galvan, Daniel Passarella, Alberto Tarantini - Osvaldo Ardiles, Oscar Ortiz, Americo Gallego, Leopoldo Luque - Mario Alberto Kempes, Daniel Bertoni.** Din lot au mai făcut parte : **Larossa, Houseman, Alonso, Villa, Oviedo, Valencia.**

S-au marcat 102 goluri în 38 de partide (2,68 per partidă).

Golgeterul turneului a fost Kempes (Argentina) cu 6 goluri, urmat de Cubillas (Peru) și Rensenbrink (Olanda) ambii cu 5 goluri.

Au asistat 1.610.215 spectatori (42.376 per partidă)

30 DE MILIOANE DE ARGENTINIENI FERICIȚI!

Rezultate tehnice

Grupa I: Argentina- Ungaria 2-1; Italia - Franța 2-1; Argentina - Franța - 2-1; Italia - Ungaria 3-1; Italia - Argentina 1-0; Franța - Ungaria 3-1.

Grupa II: R.F.G. - Polonia 0-0; Tunisia - Mexic 3-1; Polonia - Tunisia 1-0; R.F.G. - Mexic 6-0; Polonia - Mexic 3-1; R.F.G. - Tunisia 0-0.

Grupa III: Austria - Spania 2-1; Brazilia - Suedia 1-1; Austria- Suedia 1-0; Brazilia - Spania 0-0; Spania - Suedia 1-0; Brazilia - Austria 1-0.

Grupa IV: Peru - Scoția 3-1; Olanda - Iran 3-0; Iran - Scoția 1-1; Olanda - Peru 0-0; Peru - Iran 4-1; Scoția - Olanda 3-2.

Grupa A: R.F.G. - Italia 0-0; Olanda - Austria 5-1; Italia - Austria 1-0; R.F.G - Olanda 2-2; Olanda - Italia 2-1; Austria - R.F.G. 3-2.

Grupa B: Argentina - Polonia 2-0; Brazilia - Peru 3-0; Polonia - Peru 1-0; Argentina - Brazilia 0-0; Argentina - Peru 6-0; Brazilia - Polonia 3-1.

Locul 3-4: Brazilia - Italia 2-1.

Locul 1-2: Argentina - Olanda 3-1 (după prelungiri)

KEMPES - EROUL CARE A CUCERIT RIVER PLATE

- *Numele complet: Mario Alberto Kempes*
- *s-a născut la 15 iulie 1954, în localitatea Bell Ville*
- *a debutat la Cordoba.*
- *la 16 ani disputã primul campionat național, îmbrăcând tricoul echipei Rosario, unde evoluează în perioada 1970- 1976*
- *în 1976 este transferat la C.F. Valencia, unde joacă până în 1980, alături de Cruyff (C.F.Barcelona), fiind considerat cel mai bun străin din Spania*
- *în 1980 câștigă cu C.F. Valencia, Cupa Cupelor (5-4 după penalty-uri cu Arsenal Londra)*
- *între anii 1980 și 1982 joacă la River Plate Buenos Aires*
- *în 1982 revine în Spania,la Valencia.*
- *în naționala Argentinei a jucat 31 de partide, disputând două turnee finale ale CM (1974 și 1978).*
- *declarat jucătorul nr. 1 al Mondialului din 1978 și "erou național" în Argentina*
- *a debutat ca extremă stângă, evoluând apoi ca vârf și mijlocaș stânga.*

INEDITE

● Francezul Lacombe, a înscris în secunda 38 a partidei susținute cu Italia, cel mai rapid gol din istoria Cupei Mondiale. ● Deși Argentina a fost învinsă de Italia, suporterii gazdelor s-au manifestat la fel de zgomotos ca și după o victorie. Buenos Aires-ul a cunoscut o noapte albă, mii de mașini claxonând îndelung, până în zori. ● Finala Argentina - Olanda a început cu 8 minute mai târziu, deoarece arbitrul italian Gonella - la reclamația căpitanului echipei gazdă, Daniel Passarella - a cerut jucătorului olandez Rene van de Kerkhof să-și scoată bandajul ghipsat pe care-l purta pe mână, considerat periculos pentru ceilalți jucători aflați pe teren. ● În același joc, olandezul Neeskens, după o ciocnire cu Passarella, și-a pierdut doi dinți. ● Folosind unul dintre cele 40 de medicamente stimulatoare interzise de F.I.F.A., scoțianul Johnstone, a fost eliminat din competiție.

SPORT vest

● Anul IV Nr. 12 (116) ● 29 Mart. - 4 Apr.
Apare marți ● 8 pagini ● 150 lei

■ MAGNET ■ MAGNET ■ MAGNET ■ MAGNET ■

CONTINUĂ MINUNILE NOII CONDUCERI TEHNICE A POLITEHNICII

Banca Speranțelor Timișorene: GABORAȘ, DEMBROVSKI, ȘUNDA, MANCIU

UTA NU MAI E UTA! Cine e de vină?

În '87, Ion Almășan a îngropat pe Dinamo. Între timp, prin poarta lui Poli au mai trecut Jipa, Boldor, Arcanu, Urai... Și-au plecat.

ION A RĂMAS CA SĂ APERE!

VOCEA PORUMBELULUI FLECAR

(nu iese fum fără zvon, nici biliardist fotbalist)

■ Deși mi-s bănățan și vorba aia cu "JOS PĂLĂRIA" am învățat-o de pui, trebuie s-o spun, acum, în fața oltenilor! Băieții ăștia din Bănie merită tot respectu'. Sunt singurii, de vreo douăj' de ani, care se bat pe cinstite cu Steaua și Dinamo. Fără compromisuri și aranjamente. Și atunci, noi ceilalți care, de voie de nevoie, mai mergem cu miloaga pe la departamentali, să sărim în sus că au dat și ei un punct, acolo, la frații lor din Valea Roșie? ■ Trebuie să recunosc că nu prea l-am luat în serios pe Adi Cuzmanovici! Dar, după "bomba" de sâmbătă, de la Hunedoara, încep să mă gândesc că Adi Cesemere chiar vrea să promoveze! Și cum Liga Profesionistă de Fotbal a hotărât că, datorită neachitării datoriilor de către Progresul, Dan Potocianu era bun de joc la Reșița încă din meciul cu Corvinul, iar Cuzmanovici a plecat la București să-l aducă și pe Pușcaș, încep să mă înfior. Plăcut. Că, indiferent ce crede Adi despre mine, eu îl simpatizez! Și pe el și echipa lui. Numa' că șmecherul de Koller și-a îmbolnăvit subit echipa, urmând să joace cu Mediașu' după... 1 aprilie. Așa, ca rezervă. ■ Nu am înțeles de ce Tavi Foale, la meciurile CFR-ului, stă după gard, lângă "casa lu' doctoru'"? ■ Și dacă tot am adus vorba despre Chefereu, mă întreb de ce nu-și înființează clubul și secție de biliard? Vă spun eu, "certo", că și-ar putea transfera la această secție cuplul de atacanți! Benefic. Și pentru fotbal, și pentru biliard. ■ Da' nu de asta au fost îngrijorați sâmbătă cheferiștii. Nici de faptul că Urai a luat două goluri de la Gara Mare. Nici măcar de absența, din tribună, a lui "one man show" Ionel Bolog. Da' a lipsit... Romică. Cunoscutul clown prestidigitator și-a găsit, sâmbătă, o nouă... piață de desfacere. A fost cu Poli la Craiova. Și după ce a făcut chestia cu 500, în fața hotelului Jiul, la toți oltenii care s-au adunat ca la Maglavit, s-au dus la stadion și i-a șutit ceasu' tocma' la comandantul poliției Dolj! Iar când s-a apucat de interviuri, a fost arestat. Norocul cu intervenția de ultim moment a doctorului Manciu. ■ Un nou meci în cadrul spartachiadei echipelor prietene: Obilici - Giarmata 2-3. Trăiască prietenia între popoarele sârb și german. ■ Arbitrul Zake Ciev a primit, din străinătate, de la prietenul său, arbitrul Nic. Grigorescu, o splendidă geacă. O să spuneți: **și cei cu asta?** Păi vă spun eu: **geaca-i de arbitru!** O să spuneți acum că echipamentul arbitrilor nu prevede geacă! Dar tot eu vă lămuresc: **geaca are două fețe!** ■ Apropo de "oamenii în negru". Arbitrul M. Slavu, care a oficiat duminică pe UMT, a venit sâmbătă, de la Craiova, cu autocarul lui Poli. Vă spun doar așa ca să știți...

■ **ION GOLUMBU**

În Valea Domanului nu se glumește!

Carol Gal și Adi Cuzmanovici chiar vor să promoveze!

CAMERA ASCUNSĂ A LUI FOTOFUCHS

VOIREL BOIȚ FAȚĂ CU... DILEMA

ÎNTRE CEZAR ȘI MĂGAR

(TOP ȘI ANTI TOP)

1. "POLI". Obținând 3 puncte din 4 posibile, pe terenul a două contracandidate, în lupta pentru supraviețuire, alb-violeții au înseninat chipurile iubitorilor de fotbal din Timișoara.

2. **CAROL GAL.** Prin victoria de la Hunedoara, zestrea punctelor acumulate prin deplasare s-a ridicat la 11! Trebuie să recunoaștem că la această performanță, o contribuție esențială, o are și harnicul antrenor al roș-negrilor.

3. **IONEL BĂRBOSU.** Două jocuri pe teren propriu, patru goluri marcate! Ținând-o tot așa "Barbă" va deveni golgeterul feroviarilor.

...205 **UTA.** O nouă înfrângere și arădenii se apropie tot mai mult de zona tulbure a clasamentului. Și când te gândești că la un moment dat, pe stadionul din Arad se scanda "UEFA"!

869. **ANDREI URAI.** Tânărul portar n-a fost de acord ca scorul etapei să se înregistreze la Timișoara. Dacă meciul se juca la Petroșani, probabil ar fi fost "recompensat" pentru gafele făcute, cu titlul de "miner de onoare"!

2427. **GHEORGHE HAGI.** Deși s-a "plimbat" mult prin lume, căpitanul naționalei noastre nu s-a putut debarasa de obiceiurile docherilor din portul Constanța.

2981. **F.C. MARAMUREȘ.** Sub privirile îngăduitoare ale F.R.F.-ului, băimărenii, invocând îmbolnăvirea a mai multor jucători, au considerat că este mai "sănătos" să vadă jocul rezultatelor, decât să-și apere cinstit șansele în partida de la Mediaș.

URECHEA CIULITĂ

TUDOREL COCOȘ (celebrul cameraman din Timișoara): **"Meciurile din Divizia Națională se dispută sâmbătă la ora 11 pentru ca echipele care vor retrograda să se obișnuiască cu disputarea meciurilor din Divizia A de la această oră".**

CODOBAN IOAN (patron F.C. Bihor): **"La transferul lui Ganea am avut discuții și cu Poli și Dinamo, dar Craiova a prezentat oferta cea mai clară și concisă, contând totodată și obțiunea jucătorului".**

ION NANU (jucător la Electroputere), la sfârșitul jocului, către colegii săi: **"Ce echipă slabă suntem! Nu meritam să ne dea Univesritatea punctul!"**

ION VELEA, oprindu-i pe redactorii TVT'89 să filmeze din interiorul stadionului: **"Lăsați-mă vere cu chestii d-astea! Să vedem cum merge scorul, și discutăm la pauză."**

STELIAN ANGHEL, în pauza meciului: **"Nu cred că mai rezist să mai mă uit la repriza a doua!"**

SEBASTIAN DOMOZINĂ, în timpul jocului: **"Ce meci slab! Nu știe careva vreo pomană sau praznic, că pe-aici n-avem ce vedea?"**

ION VELEA, la sfârșitul meciului: **"Suntem noi slabi, dar nici cu Timișoara nu mi-e rușine! Sunt pe același calapod cu noi."**

ILIE DOBRE, preluând legătura de la coordonatorul transmisiei, Octavian Vintilă: **"Îți mulțumesc, Octavian Rapidă!"**

IOAN PĂTRAȘCU (antrenor Szavas), prezent la meciul Aris - Laminorul Zalău: **"Jucătorii de la Aris se lasă furați de jocul frumos pe care-l desfășoară!"**

MIRCEA LEAC (antrenor AgroCurtici), vis-a-vis de meciul Aris - Laminorul: **"V-ați dus toți la acest meci să-l terminați pe nea Ghighi** (n.n. E. Gherghel) **dar nu v-a reușit."**

DUMITRU TIHOI (arbitrul partidei Aris - Laminorul), către E. Gherghel: **"Cred că de această dată intervii pentru arbitri pe lângă Vest Sport să aibă un cuvânt bun pentru noi!"**

E. GHERGHEL: **"Nu am curaj să-i spun nimic prietenului meu Ovidiu Păcurariu, că altfel mă rade și pe mine!"**

E. PREDUȚ (portar de rezervă al echipei Electroputere și arbitru de centru la partida Astra - Vulturii Lugoj): **"Almășan a câștigat punctul pentru Poli și orice argument în plus e fără acoperire!"**

MIRCEA BECHERU (antrenor Vulturii), la finele jocului de la Astra: **"A fost cel mai slab joc al nostru, dar primele două goluri au fost din ofsaid clar."**

■ **BUGS BUNNY**

fraier play

"În noul sezon în centrul atenței va sta duelul dintre micul (dar totuși marele) mușchetar al Formulei 1, Alain Prost și tenacele brazilian Ayrton Senna. Prost, deși la sfârșitul sezonului trecut a hotărât să iasă la "pensie", este figura centrală și în această ediție..." (DAN TAPALAGĂ, în articolul "Monștrii sacri în pole-position", apărut sâmbătă 26 martie în R.B., la aproape două săptămâni după ce, probabil, și un ziar din Papua și Noua Guinee a vibrat la vestea neparticipării lui Prost la ediția din 1994 la F1)

ÎNTREBAREA CARE VINE MARȚI:

Cine va plăti la FIFA cartonașul roșu luat de Hagi, la Belfast?

RUDOTELU' SĂPTĂMÂNII

Discuție, duminică, în vestiarele U.M.T.-ului.

VASILE TRANDU (antrenor la centrul de copii al clubului): **"Este foarte greu să faci fotbal fără condiții materiale. Suntem săraci. N-avem echipament, n-avem mingi, n-avem ghete!**

SANDU SUBA (antrenor Obilici): **"Las' că pentru antrenori e mai bine așa. E mai ușor să faci echipa. Cine are ghete, ăla joacă!"**

REPLAY

● Antrenorul UTA-ei, Ionuț Popa, era nedumerit după meciul cu Inter Sibiu: **"Nu mai știu ce să cred. În prima repriză am controlat jocul, dar în partea a doua echipa a căzut inexplicabil, atât moral, cât și fizic, deși vântul a fost aliatul nostru"** (G.S.). Ba e foarte explicabil, iar noi am spus înaintea începerii returului, că există semnale despre pregătirea necorespunzătoare a sezonului de primăvară, de către echipa arădeană. Fapt confirmat de căderea fizică evidentă de după minutul 60 al meciului cu Poli. Și istoria se repetă meci de meci. Și Ionuț Popa cunoaște perfect cauza, nedumerirea lui fiind pur formală.

Dacă ceilalți jucători de la UTA s-au complăcut cu atmosfera boemă și cu greva din timpul perioadei de pregătire de iarnă, mai greu de înțeles îmi pare atitudinea lui Ungur. Deci echipa, a făcut grevă pentru că nu a primit niște bani care i se cuveneau. Și pe care îi revendica absolut justificat. Bun, dar forma de materializare a grevei ni se pare cel puțin bizară, cum de altfel am subliniat și la vremea respectivă. Adică, jucătorii au ales varianta neparticipării la antrenamente. Iar la cele la care s-au prezentat le-au făcut cam în dorul lelii. Fără convingere. Și, cum am prevăzut, tot ei au ieșit în pierdere. Nu sunt pregătiți, în consecință pierd puncte și... bani. Ungur însă pierde mult mai mult. El își bate joc de o posibilă frumoasă carieră, acum când este (dacă o mai fi...) în atenția antrenorilor naționalei. Iar naționala este, fără îndoială, cea mai sigură - poate unica - rampă de lansare spre o carieră internațională solidă. Undeva, mai departe de... Ungaria. Dar, vorba românului (sic): "Capu' face, capu' trage". Sau, de ce nu, vorba președintelui Ioan Pop: **"Fără muncă este greu să te menții pe locul obținut cu multă trudă în turul campionatului."**

Sunt convins că jucătorii vor să câștige, că ei sunt animați de aceeași recunoscută ambiție, care i-a adus în postura de revelație a turului. Numai că, parafrazând o mai veche reclamă TV, dacă vrei trebuie să și poți.

● Clujenii nu-l iartă pe arbitrul C. Gheorghe, considerat de ei ca vinovat pentru înfrângerea din Cupă, în fața celor din Bistrița. **A prietenilor** din Bistrița, ca să fim exacți. Cei care, v-amintiți, au ajuns în cupa UEFA, învingând în ultima etapă, la... Cluj, cu 5 -1!! Acum, ne informează G.S., arbitrajul lui C. Gheorghe este apreciat, la stația de amplificare a stadionului clujean, ca "o rușine națională". Cum rămâne însă, cum bine se-ntreabă G.S., cu acel 1 - 5? O rușine internațională.

● Rușine națională poate fi numită, eventual, comportarea celor care au reprezentat România în amicalul cu Irlanda de Nord. Amical, amical, dar nici chiar așa. E vorba, în cele din urmă, de un meci interțări, de un meci de palmares. Nu sunt eu cel care să vin cu lozinci patriotarde, dar mă mai uit și eu la televizor, pe satelit, și mai văd și alte amicale, ca Germania - Italia, de la Stuttgart, ca să iau cel mai recent exemplu. Dar așa atitudine dezinteresată n-am văzut.

Iar dom' Hagi a dat iar cu bâta-n baltă, fiind eliminat pentru un gest absolut mitocănesc: scuiparea adversarului. Eliminarea l-a intrigat numai pe pseudocomentatorul Ionel Stoica, pe care l-am iertat demult, de când ne-am dat seama că e paralel cu sportul, în general, și cu fotbalul, în special. Mai greu ne e să-i iertăm pe cei care ne obligă să-l suportăm pe postul național, unde a ajuns, evident, după criteriul competenței.

● Divizia C Timiș a intrat în linie dreaptă. Adică pe porțiunea unde se sprintează. Prin culise. Și în fruntea și în subsolul clasamentului. Anul trecut n-a fost așa. Acum, când toți se vaietă de recesiune, se vehiculează niște sume de rămâi trăznit. Milioane, se zice, oferă Jimbolia, care încă mai speră (!?), la Deta, care refuză deoarece trage la titlu (?!). Milioane (mai mult sau mai puțin în natură), se zice, oferă Giarmata la Sînmartin. Și câștigă. ELBA, se zice, supralicitează la pauză, cu Laminorul, vreo 150-200 de mii. Și câștigă. Bani frumoși, sute de mii, se oferă, se zice, și arbitrilor. Pe care i-a cuprins o foame incomensurabilă.

Bineînțeles că numai se zice. Dar precis nimic nu-i adevărat. Că doar observatorii nu au sesizat nimic. Și ei sunt specialiști. Și nu numai că n-am auzit să se refere vreunul la un meci trucat, dar nici de arbitri suspendați ca urmare a raportului unui observator A.J.F, n-am auzit în ultima vreme.

● Păi, să-i explic domnului Junea, care se întreba, pe ultima pagină a numărului trecut, ce mai caută observatorii pe la meciuri, din moment ce ei nu observă mai nimic. Am să-i explic nu ce mai caută ei pe acolo, că nu știu nici eu, ci de ce nu observă ei nimic. E simplu, bibicule. Pentru că ei tot din arbitri se trag, majoritatea. Și-au mâncat și ei pâine cinstit câștigată. Păi, atunci, nu se cade, nu-i așa, să dai în foști colegi. Ar fi ca și cum ți-ai da cu firma în cap.

Iar observatorii care nu se trag din arbitri, au așadar altă obârșie, au dat dovadă de receptivitate, au priceput carevasăzică fenomenul, l-au asimilat și îi înțeleg pe cei care, cum spuneam, asudă din greu pentru un ban cinstit.

Și cum banul cinstit vine de la conducătorii de club, poți fi oare, tu, observator atât de ingrat să ți se năzare tot felul de aranjamente?

● Citesc, miercuri, stupefiat, în ziarul "Timișoara", în cronica partidei de divizie C, Tehnolemn - Șoimii Textila, că ascensiunea celor de la Șoimii Textila **"este facilitată și de faptul că antrenorul ei, Mierea, face parte din comisia de disciplină a județului.** Păi Mierea nu mai e în numita comisie de mai bine de un an. Nici n-ar avea timp, din moment ce antrenează și echipa din Comlošul Mare. În schimb, Neluțu Bungău, antrenorul de la Tehnolemn, are timp să activeze în comisia tehnică a Colegiului Județean de Arbitri. Cu folos. Inclusiv pentru Tehnolemn.

● Tot în "Timișoara", Branco Vuin rezolvă neelegant un conflict personal cu Adrian Udrescu, cel care până nu demult s-a ocupat de echipa din Tomnatic. Adi Udrescu este catalogat de B.V. ca "tovarăș"; "așazis domn" și "birjar al fotbalului bănățean". E-adevărat, vocabularul de sorginte colerică, folosit de Adi Udrescu la meciuri, e notoriu. Dar la fel de binecunoscute sunt și sprijinul și implicarea sa deosebită în întreaga existență a echipei sătești, Unirea Tomnatic. Ce ușor se uită aceste lucruri. Adi Udrescu este impulsiv, este subiectiv, orbit de patriotismul local. Dar, e sigur, iubește fotbalul. Cu pasiune și nu din interes sau grandomanie.

MAX

REPLAY

■ MAGNET ■
S.R.L.
General manager
RICHARD ANDRESS

vest SPORT

Str.Paris nr 2A Timișoara
tel. 096/190656
Director onorific:
MARCEL TOLCEA

Redactor șef:
DUKI POPOVICI

Colectivul redacțional:
RADU SUCIU, SANDU USUSAN, OVIDIU PĂCURARIU, PETRU FUCHS, MIHAI COMȘULEA, SILVIU FLORESCU.

Colaboratori permanenți:
BEBE GRIGORE, ȘTEFAN MARTON, DORU SUBA, GHIȚĂ OCHIȘOR, HORST SZEIBERT, MIRCEA COSMA, RAUL SPILLER, DAN GÂRLEA, BRANKO VUIN, DRAGAN NIKOLIĆ, DUŠAN KOLAŠINAC, GABI MĂNOIU.

Reporteri speciali:
IOAN-DORIN VOINEA, NELU SERE, LUCIAN GHEORGHIU, IONEL BOLOG

Tehnoredactare computerizată:
ZADITROM S.R.L. TIMIȘOARA

Tipar off-set:
INTER-TRUST EUROPA

FOOTBALL NEWS

● TICĂ ANDREAŞ a fost absent, sâmbătă, din echipa C.F.R.-ului, nu pentru motive obscure, cum se vehicula într-o parte a tribunei timişorene, ci pentru simplul fapt că a fost accidentat...

● ALEXANDRU SUBA şi-a dat demisia din postul de antrenor la Obilici Sînmartinu Sîrbesc. "Subică" se va ocupa, în continuare de grupa de copii pe care o avea, de fapt, la U.M.T....

● ION MUREŞAN, lot A şi POPA- UŢĂ, lot B, arbitri timişoreni, au fost suspendaţi pentru 4, respectiv 6 etape, în acest campionat, pentru "prestaţiile" din ultimele meciuri. Nici o problemă! Cei doi arbitrează, în continuare în C - Timiş!!

● NIC. GRIGORESCU face în continuare cinste arbitrilor timişoreni! El va fi prezent alături de I. Crăciunescu şi V. Coţ în brigada care va oficia în ultima etapă a "Champions League", la meciul de la Monte-Carlo, MONACO - BARCELONA.

● JACKIE IONESCU nu şi-a condus echipa (Progresul) la meciul disputat sâmbătă la Bistriţa. Deşi circulă multe zvonuri, versiunea oficială indică motive de sănătate...

● LEAC CONTRA DOMIDE. În etapa a 20-a a diviziei C - Arad s-au întâlnit Agroindustrial Curtici şi Gloria Arad. Un meci ca oricare, veţi zice... Dar de fapt se confruntau antrenorii, foşti coechipieri la UTA, Mircea Leac şi Flavius Domide, antrenori, acum, la cele două echipe. Meci elegant, spre deosebire de ce se practică la "case mai mari"

● GALERIA LUI POLI a fost, din nou alături de echipa favorită, sâmbătă la Craiova...

● CAROL KUSKA, arbitru, îl va da în judecată pe "Piciu" Draia, conducător Azur, pentru agresiune fizică, după meciul Azur - Tehnolemn din C - Timiş.

Dembo - Şunda, fără înfrângere!

Iată, Poli, într-un nou meci direct, pentru evitarea retrogradării, câştigă un punct mai mare decât cel cu Dinamo acasă... Scuze deci sunt pentru nivelul spectacular care a fost în suferinţă, faţă de ce ne place să aşteptăm la nivelul diviziei naţionale. Electroputere s-a dovedit a fi o echipă "subţire", fără orientare, care a îngrămădit cu încăpăţânare jocul pe mijlocul terenului. Avantaj, Poli. Care s-a limitat la un joc quasidefensiv, marcajul om la om funcţionând aproape ireproşabil. Singurul jucător păstrat în atac, Strizu, a dat mult de furcă apărării imediate a gazdelor, dar nu a fost suficient susţinut de linia mediană a timişorenilor. Remarcabil jocul lui Contra, care a înţeles repede că fotbalul de azi înseamnă agresivitate. Spre deosebire de alte deplasări, Poli a dat dovadă de spirit de sacrificiu, dorinţă de... puncte. Dar, fără a umbri meritul antrenorilor şi jucătorilor, punctul obţinut trebuie pus şi pe seama prestaţiei slabe a echipei oltene.

De neînţeles atitudinea centralului Aron Huzu, la faza din min. 80, când, după ce l-a eliminat pe G. Popescu, a revenit, la insistenţele oltenilor, rechemându-l în teren?!?

■ SILVIU FLORESCU

ELECTROPUTERE CRAIOVA - POLI 0-0

Stadion "Valea Roşie", teren bun, timp călduros, spectatori 2000

Arbitri: A. Huzu (Sibiu) - V. Banu (Ploieşti), V. Avram (Bucureşti)

Observator: M.C. Ionescu (Bucureşti)

Cartonaşe galbene: G. Popescu, Albeanu, Macavei, Marcă, Vlaicu.

ELECTROPUTERE: David - Mohora - G. Popescu, Matei, Nanu - Tudor (62, Jianu), S. Zamfir, Calafeteanu, Predoi - Albeanu, Paraschiv (46, Mitriţă)

Pe bancă: Dumitru, Năstase, Naicu. Antrenor: O. Drânceanu

POLI: Almăşan 7,5 - Cioroianu 7,5 - Contra 7, Macavei 7, Bătrânu 7, Varga 7 - Contescu 6, Manole 6, Marcă 6,5 (84, Kovacs), Vlaicu 6 (77, Velcea) - Strizu 6,5

Pe bancă: Ţurcaş, Şerban, E. Marian. Antrenor: E. Dembrovski

MINUTUL 91

EMERIC DEMBROVSKY (antrenor Poli): **"Mă bucur foarte mult că am obţinut un punct deosebit de preţios în lupta pentru evitarea retrogradării. A fost un joc de luptă, cu mare încărcătură psihică, în care echipa noastră a ştiut să se angreneze foarte bine. Prima condiţie a fost să nu-i lăsăm pe adversari să construiască, având în vedere că primul nostru gând, cu care am venit la Craiova, a fost să nu luăm gol. Consider arbitrajul corect şi remarc întreaga noastră echipă pentru dăruirea de care a dat dovadă."**

ION VELEA (preşedinte Electroputere): **"Am făcut un meci slab şi, până la urmă, ne putem declara mulţumiţi cu 0 - 0!"**

Glasul Cişmigiului

● Dl. Vasile Sotir, preşedintele Ligii Fotbaliştilor profesionişti, ne-a informat că a obţinut de la Ministerul Muncii şi Protecţiei Sociale, dreptul la pensie pentru Marius Ţucudean, care, după cum se ştie, din motive medicale, nu va mai putea juca vreodată fotbal. Cuantumul pensiei va fi de 90 la sută din salariul pe care acesta l-a câştigat la UTA. Acelaşi for ne-a anunţat că fiul fostului petrolist Sorin Drăgan, decedat în urmă cu un an, va primi pensie de urmaş, începând cu această lună. Şi aceasta se va calcula în funcţie de salariul de profesionist al regretatului fotbalist.

● Ilie Dumitrescu nu va juca miercuri contra lui "Poli" la Timişoara. El a contractat lichid la genunchi, în urmă cu două săptămâni, şi nu trebuia să joace contra Rapidului şi Irlandei de Nord. În mod cu totul surprinzător, el a evoluat împotriva Universităţii Craiova, agravându-şi situaţia. După joc, ne-a declarat: **"Voi urma timp de 10 zile un tratament intensiv, după care sper să revin în teren. Trebuia să joc acest meci cu Craiova, pentru că era extrem de dificil, şi nu am vrut să-i las pe băieţi la greu".**

Basarab Panduru, care a luat duminică roşu, nu va juca nici el la Timişoara...

■ COCO CHANEL

Bătrâna doamnă e darnică cu studenţii...

Deşi în primul sfert de oră gazdele au dominat, oaspeţii au punctat contrar cursului jocului. Cu toate acestea, UTA n-a fost UTA cea pe care o ştim din alte deplasări mult mai dificile. A surprins plasarea lui Ungur pe post de mijlocaş dreapta. Noile sarcini l-au aruncat într-un anonimat total. Jocul a fost confuz de ambele părţi, defensiva arădeană gafând aproape la fiecare fază şi numai imprecizia gazdelor i-a "scutit" pe oaspeţi de un normal dezavantaj la pauză. Arădenii n-au contat în atac, Mitu reuşind doar câteva "numere de uz personal". Intrarea lui Hrib, în ultima treime a partidei, a mai clarificat acţiunile gazdelor, dar victoria "alb - negrilor" (echipaţi de această dată în albastru) a fost facilitată de prestaţia apărării "alb - roşilor". Doar Ivan a lăsat impresia că face parte din divizia naţională. Şi, încă ceva, nimeni nu a înţeles de ce Mitu (min 70), scăpat singur pe dreapta, a pasat mingea spre centrul terenului?!

Arbitrajul "centralului" Sorescu a fost penibil. A acordat două penalty-uri (ambele ratate) complet gratuit gazdelor şi nu l-a eliminat pe Mihăiescu după al 14-lea (!!) fault.

■ LUCIAN GHEORGHIU

SPORTUL STUDENŢESC - UTA 2-1 (1-1)

Stadion "Regie", teren bun, timp foarte călduros, spectatori 500 (350 de civili + 150 de poliţişti)

Arbitri: C. Sorescu (Piteşti) - Zoltan Erdely (Slatina), C. Corocan (Reşiţa)

Observator: Dan Ionescu (Bucureşti)

Cartonaşe galbene: Mihăiescu, R. George, Szell

SPORTUL: Lucescu - Matei - Zamfirescu, Petre, Mihăiescu - Marin, Oprişan, Şumudică (54, Hrib), Oprea - Priseceanu, Mezei (68, Năstase)

Pe bancă: Manu, Laiciu, Kirilov. Antrenor: I. Andone

UTA: Ivan 6 - R. George 4 - Szell 5, Dronca 5, Boloş 5 - Mutică 5 (56, Negrilă 5), Ungur 6, Coraş 6, Plisca 5 (72, Nini) - Mitu 5, Târţău 6

Pe bancă: Rusu, Slave, Mariş. Antrenor: Ionuţ Popa.

AU MARCAT: TÂRŢĂU (12), pătrunzând singur, cu un şut de la 14 m, profitând de "adormirea" apărării oaspeţilor; PRISECEANU (31), cu un voleu din interiorul careului, nemarcat de nimeni; PRISECEANU (70), cu capul, nemarcat la 2-3 m de poartă.

MINUTUL 91

IONUŢ POPA (antrenor UTA): **"Avem cinci accidentaţi: Pap, Târlea, Grad, Stupar, Grădinaru, ceea ce m-a obligat să trecem pe foaie mulţi juniori. Nu ne convine ora de începere a meciurilor. Prima ligă trebuie să se deosebească de celelalte divizii."**

"COCO" DUMITRESCU (director tehnic UTA): **"S-ar fi putut obţine mai mult în acest meci. După desfăşurarea jocului, meritam un egal. Apărarea a greşit grav la cele două goluri."**

SINTEZA GAZETARILOR PREZENŢI LA MECI: **"Dacă juca pe atac UTA câştiga azi, că e mai bună ca Sportul" "Nu înţeleg ce e cu Radu George? L-am văzut în alte deplasări, era foarte energic" "O fi o trânteală a 3 -4 jucători, sau e o înţelegere la nivelul conducerilor?" "Mitu nu a jucat astăzi!"**

TESTE FIZICE PENTRU ARBITRI

Joi, 24.03.1994, stadionul "Universităţii" din Timişoara a fost gazda desfăşurării testelor fizice ale arbitrilor din loturile A şi B, din judeţele Timiş, Arad, Caraş-Severin şi Mehedinţi. Au trecut acest prag următorii: **Timiş**: Z. Ciev şi I. Mureşan (ambii lotul A), I. Korec, N. Pleşa, M. Haneş, M. Boboc, Gh. Cutean, S. Altmayer, C. Rîmniceanu, T. Lajos, C. Costea, M. Petcu, I. Popa Uţă, D. Dorgojan, D. Ionescu - toţi lotul B. **Arad**: E. Arsa (lotul A), V. Ciurescu, N. Deheleanu, D. Herţeg, M. Bondar, M. Toderici, C. Tripa - toţi lotul B.

Caraş-Severin: N. Asandei, T. Doroi, D. Miclosină (toţi lotul A), G. Cherşa, S. Costachi, Şt. Gherghina, L. Glogovicean, Gh. Gril, P. Herghelegiu, D. Iacob, Şt. Lungocea, M. Medar, Gh. Surdu (toţi lotul B). Nu au fost admişi la examinare, pe motive de greutate următorii: I. Buna şi I. Lazăr - Timiş (ambii lotul B); I. Călin, A. Dogan şi Gh. Tiuch - Caraş-Severin (toţi lotul B); F. Romanescu, M. Crişan certificate medicale - lotul B, ambii Arad.

Examinatorii acestor teste au fost:

Mircea Neşu - vicepreşedintele colegiului central al arbitrilor, Ioan Igna - observator federal şi Alexandru Ioaniţă. La finele acestor probe, dl Mircea Neşu, a făcut un apel către toţi cei prezenţi, să dea dovadă de corectitudine, indiferent la nivelul la care arbitrează, pentru că, sancţiunile - pentru cei ce "greşesc" - vor fi foarte severe.

■ D. GÂRLEA

LA MULŢI ANI, NICOLAE SECOŞAN!

Miercuri, 30 martie, cu ocazia partidei POLI - STEAUA, Nicolae Secoşan îşi sărbătoreşte 25 de ani de la prima transmisie radio. Îi dorim să nu se oprească cel puţin până la... 50!

Băieţii de la Vest Sport

CELELALTE REZULTATE:

INTER SIBIU - FC FARUL 0-0

GLORIA BISTRIŢA - PROGRESUL 1-0: Zegrean (77)

FC BRAŞOV - RAPID 0-2: C. Zamfir (12), Stanciu (47 - penalty)

OŢELUL - PETROLUL 4-0: Dumitraşcu (22), V. Ştefan (39), Cornea (67), Tănase (81 - penalty)

DACIA BRĂILA - CEAHLĂUL 0-0

DINAMO - "U"CLUJ 4-1: V. Moldovan (38), M. Pană (40), C. Pană (56 - penalty), M. Savu (88) - Sabo (64 - penalty)

STEAUA - UNIV. CRAIOVA 1-1: I. Dumitrescu (90 - penalty) - Craioveanu (48) Eliminat: Panduru (Steaua - min.89)

TOTUL DINTR-O PRIVIRE

- 4 victorii ale gazdelor, 4 rezultate de egalitate, o victorie a oaspeţilor
- s-au marcat 17 goluri (12 gazdele, 5 oaspeţii)
- s-au acordat 7 penalty-uri, 5 pentru gazde (2 ratate), 2 pentru oaspeţi
- s-a dictat o eliminare

ETAPELE VIITOARE

Miercuri, 30 martie: UTA - Dacia Brăila; Ceahlăul - Dinamo; "U" Cluj - Electroputere; Inter Sibiu - Sportul Stud; Univ. Craiova - FC Braşov; "Poli" - Steaua; FC Farul - Petrolul; Progresul - Oţelul; Rapid - Gloria.

Sâmbătă, 2 aprilie: FC Braşov - "Poli"; Electroputere - Ceahlăul; Dinamo - UTA; Dacia Brăila - Inter Sibiu; Sportul Stud - FC Farul; Gloria - Univ. Craiova; Petrolul - Progresul; Oţelul - Rapid.

CLASAMENT D.N.

	TOTAL							PENALTY-uri în favoare		PENALTY-uri împotriva		ACASĂ					AFARĂ				
								Total	Marc	Total	Marc										
STEAUA	27	17	7	3	42-13	41	+13	5	5	1	1	14	11	3	0	27-4	13	6	4	3	15-9
DINAMO	27	14	6	7	54-30	34	+6	6	5	6	6	14	12	0	2	41-14	13	2	6	5	13-16
UNIV. CRAIOVA	27	13	8	6	50-33	34	+8	4	4	5	4	13	9	2	2	28-8	14	4	6	4	22-25
FC FARUL	27	12	6	9	36-29	30	+4	1	1	2	1	13	8	3	2	26-11	14	4	3	7	10-18
INTER SIBIU	27	11	8	8	35-31	30	+4	6	5	4	2	13	10	3	0	26-8	14	1	5	8	9-23
PETROLUL	27	11	7	9	28-25	29	+1	7	6	1	1	14	10	3	1	20-3	13	1	4	8	8-22
PROGRESUL	27	12	4	11	38-29	28	0	5	4	8	5	14	9	3	2	28-10	13	3	1	9	10-19
GLORIA	27	12	3	12	38-34	27	-1	2	1	4	4	14	11	1	2	28-7	13	1	2	10	10-27
RAPID	27	11	5	11	25-27	27	+1	7	3	4	4	13	8	3	2	16-8	14	3	2	9	9-19
F.C.BRAŞOV	27	11	5	11	27-30	27	-1	3	3	4	4	14	9	2	3	19-7	13	2	3	8	8-23
"U" CLUJ	27	8	8	11	31-37	24	-2	4	3	5	2	13	8	3	2	24-13	14	0	5	9	7-24
OŢELUL	27	10	4	13	29-37	24	-4	2	2	4	4	14	9	4	1	24-9	13	1	0	12	5-28
UTA	27	8	8	11	22-34	24	-2	5	5	10	7	13	7	5	1	14-7	14	1	3	10	8-27
CEAHLĂUL	27	8	7	12	22-36	23	-3	10	6	3	3	13	7	4	2	17-11	14	1	3	10	5-25
ELECTROPUTERE	27	7	8	12	19-28	22	-6	4	4	5	5	14	6	6	2	17-9	13	1	2	10	2-19
"POLI"	27	9	4	14	28-40	22	-4	3	3	4	3	13	8	3	2	21-10	14	1	1	12	7-30
DACIA BRĂILA	27	7	6	14	26-41	20	-8	6	5	5	4	14	7	5	2	18-10	13	0	1	12	8-31
SPORTUL STUD.	27	7	6	14	21-37	20	-6	4	2	9	6	13	6	2	5	14-12	14	1	4	9	7-25

Urai, salvarea minerilor!

● Începutul fulminant al feroviarilor (două goluri marcate de gazde, în doar 10 minute, fapt nemaivăzut de mult pe acest stadion) lăsa să se întrevadă o victorie lejeră, mai ales că petroșenenii, cu o echipă tânără, în formare, n-au reușit să cucerească decât un punct (0-0 la Hunedoara) în deplasare, pierzând 8 partide, înscriind doar 4 goluri și încasând 20! Timișorenii și-au creat o sumedenie de ocazii la poarta lui Anton, la originea majorității acțiunilor fiind cei 4 mijlocași, care au dus greul jocului; în condițiile în care cei 2 atacanți (P. Narcis și Simcelescu) au evoluat șters. Păcat că Bărbosu, după cele două splendide realizări și o bară interioară, tot dintr-o lovitură liberă, impecabil executată, a dispărut din joc, în partea a doua a partidei. ● Deși alb-vișinii au jucat, minute în șir, cu fundașii centrali la mijlocul terenului, oaspeții au reușit să marcheze 2 goluri (record, în deplasare, în acest campionat), fiind și aproape 50 de minute în inferioritate numerică, grație nefericitului Urai, surprins de două șuturi de la mare distanță. ● Cele două eliminări: Știrbulescu, după ce luase un "galben", a comis încă un fault și a fost poftit la vestiare, iar Diaconescu, în postură de ultim apărător, l-a oprit neregulamentar pe Mangalagiu, scăpat spre poartă.

SANDU USUSAN

C.F.R. TIMIȘOARA - JIUL PETROȘANI 3 - 2 (2-1)

Stadion C.F.R., teren excelent, timp frumos și călduros, spectatori 800.

Arbitri: T. Murariu (Gura Humorului) - V. Bordași (Tg. Mureș), I. Ștefan (Buzău).

Cartonașe galbene: Știrbulescu, Gligorovici, Doroș.

Cartonașe roșii: Știrbulescu (min. 32), Diaconescu (min. 82).

C.F.R.: Urai - IVAN - Diaconescu, Himcinschi, Brindescu - GLIGOROVICI, BĂRBOSU (77, Stoicovici), OTIMAN, O. POPESCU - Simcelescu (cpt.), P. Narcis (59, Vuia).

JIUL: Anton - Cioabă (cpt.) - Doroș, Lazăr, Stăncic, DODU - Ceacusta (90, Mititel), Știrbulescu, Stoica (70, Huza) - Mangalagiu, CRISTESCU.

AU MARCAT: BĂRBOSU (5), cu o execuție impecabilă, la colțul de jos, în stânga lui Anton, a unei lovituri libere de la 20 metri, BĂRBOSU (10) la capătul unei acțiuni individuale, încheiată cu un șut sub bară, de la 8 metri, lateral; CRISTESCU (26), cu un șut de la peste 25 de metri, scăpat copilărește, printre picioare de Urai; OTIMAN (72), cu un șut din marginea careului mare, după o acțiune individuală; STĂNCIC (89) care l-a surprins pe Urai cu un șut de la 30 de metri.

JUCĂTORULMECIULUI: BĂRBOSU.

Pe muchie de cuțit

● A fost o partidă cu două reprize diferite. În prima, gazdele, prudente, au dominat ușor, fără prea multe ocazii, dar cu 8... cornere. Oaspeții s-au mulțumit să se apere, contraatacând tăios ori de câte ori au avut ocazia. ● Partea a doua s-a jucat "cu garda deschisă", ambele încercând să dea lovitura de grație. ● Până la urmă bocșenii au fost mai concreți, deși oaspeții se plângeau după meci că n-au avut atâtea ocazii nici în partidele de... acasă.

DUMITRU BORCĂU (antrenor Bocșa): **"Victoria a fost pe deplin meritată, echipa mea acționând gândit și cu maturitate."**

ALEXANDRU MUTAȘ (antrenor Bihor): **"Din păcate neam încadrat în tradiția fotbalului bihorean: cine ratează oferă șanse adversarului..."**

GHIȚĂ OCHIȘOR

METALUL BOCȘA - F.C. BIHOR 1-0 (0-0)

Stadion "Metalul", teren bun, timp foarte frumos, spectatori 300.

Arbitri: C. Zotta - N. Stevea, R. Petrovici (toți trei din București).

Observator: I. Cristea (București).

METALUL: Popa - MURAR - MARIȘESCU, Costescu, Caimac - Talpeș (46, Ciocoi), Trifon, DECUSEARĂ, DOANĂ - Țigla (76, Glăvan), Ciucur.

BIHOR: Papp - Ciocan - BORZA, BRUCKENTHAL, Bodea, ULICI - Darha, Sălăjan, S. Pop (69, Toderaș) - Erdei (69, G. Cristian), V. Pop.

A MARCAT: MARIȘESCU (65), cu un splendid voleu, la colțul lung, de la 14 m, după o excelentă pasă a lui Doană.

JUCĂTORUL MECIULUI: DOANĂ.

N-a fost la "pace"...

● Într-atât de important a fost considerat acest meci încât FRF n-a trimis nici un observator... ● Și totuși, nu a fost la "pace", echipele constructorilor din cele două orașe dorind cu ardoare victoria, gazdele pentru o eventuală încercare la promovare, oaspeții pentru a nu mai simți vreo eventuală amenințare la retrogradare. ●După acel fulminant 0-1 de la Cluj, antrenorul V. Roșca i-a mobilizat pe reșițeni, care n-au jucat infatuați, dar li s-a opus un factor de care nu s-au ocupat administratorii stadionului: terenul denivelat! ● În trei situații clare de gol, scăpați singuri cu portarul, Dacica, Tuluc și Furdui au fost derutați de traiectoria mingii, care a fost deviată de... teren, în momentul potrivirii pentru șutul decisiv. ● Dar același teren a fost... "imparțial" în ultimul minut de joc, când Ganea singur cu Vlădoi a șutat "aiurea" din aceleași motive. ● În același ultim minut, "cardiologic", Brici, aflat la numai 6 metri, perpendicular pe poartă, a trimis cu capul mingea în bara transversală, după un corner bine executat de Bălean. ● Supărarea generală pentru acest semiesec al gazdelor a fost oarecum atenuată de "performanțele" foștilor titulari ai Gloriei (Marcă, Manole și I. Pătru) aflați în loturile celorlalte "bănățene", Poli și CSMR, care au obținut, la aceeași oră rezultate foarte bune.

PETRU FUCHS

GLORIA REȘIȚA - ICIM BRAȘOV 0-0

Stadion Gloria, spectatori 1000, teren denivelat, timp foarte frumos.

Arbitri: Fl. Verigeanu - P. Păunescu, I. Tomoiagă (toți Rm. Vâlcea).

Cartonașe galbene: Ganea, Petruș.

Cartonaș roșu: Petruș (72').

GLORIA: Vlădoi (cpt.) - Mitar (62, Roșu) - BĂLEAN, Brici, TULUC - DACICA, Dincă (46, Beloia), Chiș, Veche - Ciornei, Furdui.

ICIM: Turdean - GHILEANU - SPÂNACHE, Achim (cpt.), Ologu - Sala (46 NAN), Ganea, Petruș, Ghindaru - Keresteș (84 J. Stoica), Ad. Vasile.

JUCĂTORUL MECIULUI: GHILEANU.

CELELALTE REZULTATE:

METROM BRAȘOV - C.F.R. CLUJ 1-0: Gyorfi (5).
TRACTORUL BRAȘOV - JIUL CRAIOVA 2-1: Bona (68), Gnandt (74) - Florescu (72).
ARMĂTURA ZALĂU - UNIREA A.I. 1-0: Jula (82 - penalty).
PHOENIX - F.C. DROBETA 1-0: Pop (57).
CORVINUL - CSM REȘIȚA 0-1: Szijj (29).
Partida GAZ METAN - F.C. MARAMUREȘ a fost amânată pentru 13 aprilie.

CLASAMENT A II

MARAMUREȘ	20	13	4	3	59-31	30	+10
UNIREA A.I.	21	13	4	4	41-19	30	+8
C.S.M. REȘIȚA	21	14	1	6	37-22	29	+9
GLORIA	21	10	6	5	35-19	26	+4
F.C. BIHOR	21	10	5	6	32-16	25	+3
TRACTORUL	21	11	2	8	30-23	24	+4
I.C.I.M.	21	7	7	7	24-26	21	-1
JIUL PETR.	21	8	4	9	28-27	20	-2
C.F.R. TIM.	21	7	6	8	22-25	20	-2
GAZ METAN	20	7	4	9	21-23	18	0
CORVINUL	21	8	2	11	25-31	18	-2
C.F.R. CLUJ	21	7	4	10	26-34	18	-2
METROM	21	6	5	10	17-22	17	-3
JIUL CR.	21	8	1	12	28-41	17	-3
ARMĂTURA	21	7	2	12	23-35	16	-6
PHOENIX	21	7	2	12	19-32	16	-6
F.C. DROBETA	21	7	2	12	22-40	16	-6
BOCȘA	21	5	5	11	18-41	15	-5

TOTUL DINTR-O PRIVIRE

- 6 victorii ale gazdelor, un rezultat de egalitate, o victorie a oaspeților
- s-au marcat 13 goluri (9 gazdele, 4 oaspeții)
- s-a acordat un penalty
- s-au dictat 3 eliminări

ETAPA VIITOARE (sâmbătă, 2 aprilie)

F.C. Bihor - Armătura; Unirea A.I. - C.F.R. Timișoara; Jiul Petroșani - Phoenix; Metrom - Corvinul; C.S.M. Reșița - Gaz Metan; F.C. Maramureș - Tractorul; Jiul Craiova - Met. Bocșa; C.F.R. Cluj - I.C.I.M.; F.C. Drobeta - Gloria Reșița.

REZULTATE A I

A.S.A. Tg. Mureș - Constr. Iași 4-0; Polit. Iași - Chimia Rm. Vâlcea 3-1; Gl. Buzău - Faur Buc. 2-1; F.C. Selena - St. Mizil 0-0; Gl. Galați - Acord Focșani 1-2; Met. Plopeni - F.C. Argeș 1-1; Rocar Buc. - Foresta Fălticeni 2-1; Callatis Mangalia - Bucovina Suceava 1-1; Portul Constanța - Fl. Moreni 2-0.

În clasament: **1. F.C. Argeș 34 p** (45-15); **2. Acord Focșani 26 p** (36-17); **3. St. Mizil 24 p** (24-15)... **16. Foresta Fălticeni 16 p** (24-37); **17. Constr. Iași 16 p** (18-40); **18. Gl. Galați 14 p** (29-45).

INTERCOMP
Ingegno e ingegneria italiana.
& ZADITROM S.R.L. TIMIȘOARA
vă oferă soluția optimă în domeniul PC
· calculatoare orice configurație
· accesorii diverse
Toate sub marca de renume european
INTERCOMP Ingegno e ingegneria italiana.
PRODUSE INTEGRAL ÎN ITALIA
Pentru comenzi și informații, adresați-vă la tel. 056/133142

T~SHIRT COMPANY
SOC. ROMÂNO-GERMANĂ S.R.L.
1900 TIMIȘOARA, STR. PARIS NR.2A
TEL/FAX 096/ 190656 - 096/ 190128
Cea mai mare ofertă de tricouri din România
Vindem en gros T' SHIRT - uri imprimate cu adaos zero la sută.
Prestăm servicii imprimerie textilă, cu modelul clientului, sau cu modelele firmei, pe orice suport textil.

MAGNET
STR. UNGUREANU NR.17
TEL. 19 10 05
(VIS - A - VIS DE CLINICILE NOI)
Vă invităm în magazinul nostru în care vă prezentăm o gamă variată de confecții, pentru femei și bărbați, din țară și import, la prețuri avantajoase:
■ rochii de gală și de seară - unicate - ultima modă (combinații din dantelă, mătase naturală, catifea, taft)
■ pulovere cu broderie spartă
■ costume femei din stofă de lână
■ bluze "PIERRE GARDIN"
■ pardesie și baloane moderne
■ cămăși bărbătești, de sezon și de gală, import Italia
■ pantaloni bărbătești, diferite culori
■ cizme (femei și bărbați) din piele
■ parfumuri, import Franța
■ cosmetice din import și indigene ("FARMEC" și "COLGATE")
■ pantofi import Franța
ORAR ZILNIC 11 - 18.

CÎND VÎRFUL DE ATAC STĂ ÎN POARTĂ !

ARIS ARAD - LAMINORUL ZALĂU 2-0 (0-0)

Stadion Aris, timp însorit, teren acceptabil, spectatori 200 (cu indulgență).

Arbitri: V. Vasilică - D. Tihoi, O Cioabă (Tr. Severin).

Cartonașe galbene: Pârvu, Arman, Georgescu, Sântămărean.

F.C. Aris: Bujor - STREDIE - Novan, Pârvu - Abrudean, Arman (84 Burtea), Mihalache (cpt.), VLĂTĂNESCU, BURESCU - Câmpian, Madiș (52 BURLAN).

Laminorul Zalău: POP - Bud - Chiș, Mureșan, GEORGESCU - Oprea, Hilea (67 Csalanuș), Sântămărean, Oprea - Suciu, BODE (cpt.) (58 Munteanu).

Au marcat: BURLAN (55) - care a pătruns în careu și a șutat sec pe lângă Pop; VLĂTĂNESCU (83) - reluând de la 5 m o minge "așezată" de Burescu.

JUCĂTORUL MECIULUI: BURESCU.

● În prima repriză gazdele au fost preocupate mai mult de plătirea unor /polițe din partida tur, decât de jocul propriu-zis. ● După pauză când s-au concentrat la joc, au reușit două goluri spectaculoase, prin aceasta aducând liniștea necesară pe banca antrenorilor, unde E. Gherghel avea "sabia lui Damocles" deasupra capului. ● Surprinzător de corect arbitrajul brigăzii severinene avându-l în frunte pe V. Vasilică. Gazdele au reușit cele două goluri prin doi jucători pe care multe voci îi caracterizau drept "dușmani" ai noului antrenor! ● De remarcat că portarul echipei oaspete a fost, de fapt, vârful de atac al echipei.

OVIDIU PĂCURARIU

LA O SINGURĂ POARTĂ

ASTRA ARAD - VULTURII LUGOJ 3-0 (2-0)

Stadion Astra, teren bun, timp frumos, spectatori 200.

Arbitri: I. Preduț - I. Baraga, I. Vijloi (toți din Craiova).

ASTRA: Sim - TEACĂ - BLAJOVICI, Bodea, Porumb - Bugariu, IANCU, Voinea, COPACI - BARNA (85, Pantea), VOLOCARU (87, Moț).

VULTURII: Bagiu - Dan Gabriel - Berciu, Niță (71, Colcovan), Cical, Popeț - TARĂU, Podean, Badău, Nițu - Ilcu.

AU MARCAT: VOLOCARU (5), scăpat singur, dintr-un ofsaid mare; BARNA (26) șut sec din 7-8 m, după o pasă cu capul al lui Copaci; VOLOCARU (70), reluare dintr-o bucată, la centrarea lui Copaci.

JUCĂTORUL MECIULUI: COPACI.

● Gazdele au dominat jocul în totalitate, ratând încă alte 2-3 situații mari de gol. ● Foarte slabă prestația lugojenilor, ei nereușind nici o acțiune mai consistentă la poarta lui Sim. ● Culmea e că, jucătorul cel mai bun de la Astra a fost Copaci, împrumutat, până în vară de la... Vulturii. ● Destul de confuz arbitrajul lui Liviu Preduț (fostul portar al lui Electroputere), care a stârnit, deseori, nedumerire în ambele tabere.

SILVIU FLORESCU

ÎN SFÂRȘIT, LA VALOAREA LOTULUI

U.M.T. - MINERUL VOIVOZI 4-0 (2-0)

Stadion "U.M.T.", teren bun, timp răcoros, spectatori 800.

Arbitri: M. Slavu (Craiova) - D. Domșa, D. Dărănuș (ambii Aiud).

Cartonașe galbene: Avram.

U.M.T.: Guță - ARTIMON - STEOP, Avram, Miclea - CORCOVEANU (75, Pavlovici), RĂCELESCU, SOLOMON, RADU - Vasco (59, Paleacu), Bochiș.

VOIVOZI: Barabaș - DAN DANIEL - Constandache, Takacs, Cheregi (46, Tesedan) - Scholer, Dubovan, Bode - NETE, Chereji, Szabo (80, Jucă).

AU MARCAT: SOLOMON (20), după o acțiune cu rezolvări tehnice de excepție; VASCO (44), din ofsaid, după un șut defectuos al lui Corcoveanu; SOLOMON (52), șut la colțul lung din marginea careului; STEOP (74) scăpat singur, de la centrul terenului.

● Gazdele au dominat partida de la un capăt la altul. ● Timișorenii au jucat, în sfârșit (acasă), la valoarea lotului de care dispun. Scorul putea fi și mai mare, dar, pe lângă alte ocazii, Solomon și Bochiș au ratat în situații de "unu la unu" cu portarul Barabas. ● Alexandru Radu a revenit undeva la valoarea care l-a "promovat", în toamnă, la Poli. ● U.M.T.-ul n-avea nevoie de "cadoul" centralului M. Slavu, la golul doi, când tușierul a semnalizat, corect, ofsaid la Vasco...

DUKI POPOVICI

Nu-i vestiaru' seif de bancă

● În partida Arsenal Reșița - C.P.L. Arad, 3 jucători ai gazdelor s-au ocupat mai mult de picioarele adversarilor decât de joc, fără ca arbitrul să le arate vreun cartonaș. Astfel, Bană, Iacob și Vlădia s-au dovedit a fi adevărați "tăietori de lemne". Și cum pe teren se afla echipa "lemnarilor", un mucalit din tribună nu s-a putut abține să le facă următoarea observație: **"Băieți luați-o mai ușor că rămâne C.P.L.-ul fără pădure!"**.

● Dacă bihorenii n-au reușit mare lucru la Bocșa, fundașul Ciocan a avut totuși grijă ca să lase o amintire gazdelor. În urma unei degajări "a la Bucos" a spart geamul de la etajul II la Serviciul de Proiectări al Uzinelor de Construcții Metalice!

● Unul din nenumărații noștri agenți (le-am și pierdut numărul), deghizat în câine negru (culoarea albă a devenit plictisitoare) a pătruns la un moment dat pe teren. Mai puțin instruit, el n-a așteptat să se termine jocul, pentru a-l felicita pe portarul Popa pentru prestațiile de până acum.

● Deși au fost dați indisponibili, în "Gazeta Sporturilor", craiovenii Matei și Nanu au evoluat în jocul cu Poli, ultimul fiind chiar cel mai bun om al gazdelor. După aceeași sursă de informații, Universitatea Craiova ar fi trebuit să învingă la București pe Steaua, deoarece n-ar fi trebuit să joace nici Ilie Dumitrescu!

● "Vest Sport"-ul are foarte mulți cititori și în Germania! Pe lângă Mũroth, Angelo și Alberto Foale, și alți români iubitori de sport aflați departe de casă și dornici să lectureze săpătămânalul, se numără și cunoscutul nostru drucker arădean Paul Boancă. Zilele trecute agenții noștri l-au surprins pe acest pătimaș suporter, aflat acum în România, la jocurile U.T.A.-ei, și chiar la Poli!

CLASAMENT B IV

DEJ	24	15	6	3	63-10	36	+12
SALONTA	24	13	3	8	36-31	29	+5
MOTRU	24	12	4	8	54-28	28	+4
REGHIN	24	12	4	8	46-21	28	+2
ANINA	24	11	4	9	37-31	26	+2
ARSENAL	24	12	2	10	33-27	26	+2
VULTURII	24	11	3	10	36-27	25	+1
U.M.T.	24	10	4	10	33-33	24	0
ARIS	24	12	0	12	32-41	24	0
VOIVOZI	24	11	1	12	29-39	23	-1
MOTORUL	24	11	1	12	37-49	23	-1
ZALĂU	24	8	6	10	29-27	22	-2
EL-MUREȘ	24	10	2	12	32-41	22	-2
CAVNIC	24	10	2	12	23-34	22	-2
C.P.L.	24	8	6	10	21-33	22	-2
ASTRA	24	10	2	12	22-35	22	-2
OLIMPIA	24	9	3	12	22-34	21	-1
SOMEȘUL	24	9	2	13	35-48	20	-6
LIPOVA	24	8	3	13	31-43	19	-3
CAREI	24	6	6	12	25-44	18	-6

CELELALTE REZULTATE:

Someșul Satu Mare - Unirea Dej 0-1; Avântul Reghin - Minerul Cavnic 3-0; Electromureș - Victoria Carei 4-1; Minerul Anina - Șoimii Lipova 3-0; Olimpia Salonta - Olimpia Satu Mare 0-0; Minerul Motru - Motorul Arad 3-1.

Etapele viitoare, miercuri, 30 martie:

Carei - Astra; Motorul - U.M.T.; Voivozi - Arsenal; Dej - Reghin; Cavnic - Aris; Zalău - El-mureș; Vulturii - Motru; Olimpia S.M. - Anina; Lipova - Someșul; C.P.L. - Salonta. **Duminică, 3 aprilie**: Someșul - Reghin; Aris - Dej; El-mureș - Cavnic; Astra - Zalău; Motru - Carei; U.M.T. - Vulturii; Arsenal - Motorul; Salonta - Voivozi; Anina - C.P.L.; Lipova - Olimpia S.M.

ARSENAL REȘIȚA - C.P.L. ARAD 3 - 1 (1-1)

Stadion "Calea Bârzăviței", spectatori 500, teren moale după ploaie, timp înnorat cu rare apariții solare.

Arbitri: Constantin Popescu - D. Coca (ambii Rm. Vâlcea), V. Neacșu (Drăgășani).

Cartonașe galbene: Vlădia, Stănescu, Ciocan, Ad. Coraș, Avram.

ARSENAL: Benga - Iacob - VLĂDIA (cpt.), Pereș, Căprariu - Șola, STĂNESCU, BANĂ (75, Balaci), Stan (63, Tănase) - Ciocan VASIU.

C.P.L. ARAD: DUCKADAM - Csordaș - Sule, M. Petcuț, Ad. Coraș (57, Nescovici), Molnar (cpt.) - Kocsis, Erdei, Tătaru, I. Petcuț - AVRAM.

Au marcat: STĂNESCU (min. 5) cu un șut la firul ierbii, de la 12 m, după pasa lui Vasiu; ERDEI (min. 36) din lovitură liberă, din unghi, portarul Benga "ieșind" la o eventuală centrare; STAN (min. 48), cu un șut puternic din careu, mingea fiindu-i așezată de Vasiu; VLĂDIA (min. 56) la vinclul porții lui Duckadam, după ce acesta deviase în bară un alt șut al "canonadei" tunarilor.

JUCĂTORUL MECIULUI: VASIU.

Când va fi văzut Vasiu?

● În primele 10 minute reșițenii puteau conduce cu 3-0 dar Duckadam s-a opus. ● La pauză, bine mustruluiți de antrenorul Florea, gazdele n-au mai ratat desprinderea, putând înscrie până la final încă alte goluri, la care singurul care s-a opus a fost același Duckadam. ● La puținele replici "cepeliste" s-a opus tușierul și de aici seria de cartonașe galbene în contul oaspeților. ● În fine l-am văzut la adevărata valoare pe multdoritul (de alte echipe) Vasiu înfipt ca un pivot distribuitor în mijlocul apărării adverse - atenție amatori!

P. FUCHS

MECDAF S.R.L. Timișoara

având un colectiv cu o bogată experiență vă oferă prin:

DEPOZITUL EN GROS din Splaiul Galați nr. 1 tel. 096/138660

SINGURUL DEPOZIT DE ACEST PROFIL DIN TIMIȘOARA!

și

Magazinul AUTOSERV, Piața Unirii nr. 5, tel. 096/133861

PIESE, MATERIALE ȘI ACCESORII AUTO:

- elemente caroserie, repere mecanice și electrice pentru autoturisme DACIA și OLTCIT;
- lichid frână universal compatibil;
- uleiuri din gama CARRIER;
- acumulatori;
- chituri, masticuri, chit stropit, antifon, grund etc.;
- vopsele sintetice și metalizate;
- filtre de motorină, ulei și aer pentru autoturisme import;
- scule și dispozitive marca BLACK & DECKER.

Produsele se oferă din stoc sau la comandă în condiții deosebit de avantajoase.

NOU!

★ ANVELOPE GOODYEAR 155/13

★ PARBRIZE DACIA SUB PREȚUL PIEȚEI!

FLASH

HELMUTH DUCKADAM, ÎNCOLȚIT LA REȘIȚA!

Fabuloasa noapte andaluză din mai 1986 de la Sevilla este fără îndoială cel mai luminos spot din istoria fotbalului românesc. Atunci, Steaua a câștigat C.C.E., eroul secvenței loviturilor de departajare fiind Helmuth Duckadam, care a apărat 4 penalty-uri! apare astfel firească dorința iubitorilor fotbalului să se afle în preajma "uriașului de la Sevilla", chiar și la 8 ani după acea seară memorabilă. Ceea ce s-a întâmplat și sâmbătă la Reșița, cu ocazia meciului Arsenal - C.P.L. Arad, când mulți spectatori au fost atrași ca un magnet în spatele porții arădeanului, înfiripându-se un dialog ca de la fan la idol. Astfel, Duckadam a recunoscut încă din start că momentul Sevilla, într-un fel, a apus: "M-am îngrășat, acum am 120 de kilograme. La Sevilla eram mai subțire, aveam numai 90, căci pe vremea lui Ceaușescu, n-aveam bani și nici de mâncare." Oricum, nu este cazul unei bunăstări în urma întrajutorării Caritasului: "Cine s-a păcălit odată la Caritas, a doua oară nu mai joacă!" Dat fiind cei 35 de ani pe care-i va aniversa în curând, o soluție ar fi fost o predare de ștafetă în familie, dar: "Am doi copii, unul de 12, celălalt de 14 ani. Fiul meu nici nu vrea să audă de fotbal, poate mai târziu, când mă las eu, să-l apuce dorul..." În final, spectatorii au avut și ocazia să savureze o paradă a la Duckadam: "Ai deviat senzațional mingea cu fundul, și ea s-a dus în bara transversală!". "N-a fost fundul! Am deviat-o cu piciorul, că eu nu mă întorc niciodată cu spatele la minge!" Spectatorii i-au sugerat fotografului Petru Puchș un clișeu cu Duckadam luând un gol. Bravul goal-keeper n-a fost însă de acord: "Dar n-am luat destule, trei...", și a plonjat ca pe vremuri la picioarele lui Vasiu...

A ciulit urechea PETRU FUCHS

GERMANIA

SCHALKE CÂȘTIGĂ UNDE N-A FĂCUT-O NICI MILAN !

Jocul dintre ocupanta locului trei și cea a locului întâi a adus în tribunele "Volkspark"-ului din Hamburg 60.400 spectatori. Și într-adevăr, cele două formații au onorat derby-ul. Dacă în prima repriză, pe fondul dominării teritoriale a team-ului lui Beckenbauer, gazdele au ratat cea mai mare ocazie prin Bäron, care a trimis balonul în bară, în partea a doua elevii lui Möhlmann au jucat mai bine și se părea că vor obține victoria, dar în numai 2 minute münchenezii au întors soarta partidei, columbianul Valencia reușind al 10-lea gol în acest sezon.

Astfel, Bayern s-a desprins, mai ales că Eintracht Frankfurt n-a reușit decât un scor alb pe teren propriu, cu șvabii din Stuttgart (pentru prima oară s-a înregistrat acest rezultat în cele 29 de jocuri disputate pe Waldstadium, palmaresul fiind net favorabil roș-negrilor lui Yeboah, cu 20 de victorii și doar 3 înfrângeri.!)

Semifinalista Cupei UEFA s-a impus greu în fața celor din Freiburg, chiar cu prețul accidentării lui Many Bender (va lipsi până la finele sezonului), unul dintre golgeterii echipei. Cu această victorie, Karlsruhe urcă pe podium!

La Mönchengladbach, gazdele au surclasat formația cu cele mai puține goluri marcate și cu cele mai multe primite, codașa Leipzig. Suedezul Dahlin a dat un adevărat recital, realizând primul hat-trick al sezonului, cu capul!! De remarcat faptul că "specialistul" în executarea penaltyurilor, Kastenmeier, n-a mai ratat o asemenea lovitură de 3 ani!!

Duisburg-ul, suferind a 5-a înfrângere consecutivă, a ajuns de pe primul loc, pe care se afla acum 5 etape, în poziția a 10-a!! Pe o ploaie torențială, în fața unui FC Köln (fără Polster), salvat de intervențiile excelente ale internaționalului Bodo Illgner, nou promovata a pierdut oarecum nemeritat ambele puncte.

În zona "periculoasă", clacând la Dortmund, Wattenscheid se pare că a pierdut și ultima speranță de-a rămâne în Erstеliga", iar Nürnberg-ul (fără suspendatul Zarate), învinsă într-un final dramatic de Lupescu & Co. și-a complicat serios existența. În schimb Schalke, victorioasă la Bremen (surpriza etapei), începe să viseze frumos.

FRANKFURT - STUTTGART 0-0

KARLSRUHE - FREIBURG 2-1: Schmidt (39); Schutterle (66) - Cardoso (22 penalty)

BREMEN - SCHALKE 0-1: Herzog (27)

K-LAUTERN - DRESDEN 0-0. Eliminat Rat (30, Dresda)

NÜRNBERG - L-KUSEN 2-3: Golke (28); Wolf (70) - Worns (40); Sergio (83); Thom (87)

DORTMUND - W-SCHEID 2-0: Franck (34); Zorc (80 penalty)

KOLN - DUISBURG 1-0: Weiser (34)

M-GLADBACH - LEIPZIG 6-1: Dahlin (22; 43; 53); Klinkert (39); Kastenmaier (76 - penalty); Wynhoff (87) - Rische (55)

HSV - BAYERN 1-2: Albertz (53) - Valencia (76), Sternkopf (77)

BAYERN	27	13	9	5	57-29	35
FRANKFURT	27	13	7	7	46-30	33
KARLSRUHE	27	13	5	9	43-38	31
HAMBURG	27	11	9	7	37-28	31
K-LAUTERN	27	12	6	9	44-33	30
L-KUSEN	27	11	8	8	48-38	30
KÖLN	27	12	6	9	38-36	30
STUTTGART	27	10	9	8	42-36	29
DORTMUND	27	11	7	9	38-39	29
DUISBURG	27	11	7	9	32-39	29
M-GLADBACH	27	11	6	9	53-48	28
BREMEN	27	9	8	9	36-33	27
SCHALKE	27	9	7	11	31-38	25
FREIBURG	27	7	8	12	42-48	22
DRESDEN*	27	7	12	8	28-38	22
NÜRNBERG	27	7	6	14	32-44	20
W-SCHEID	27	3	10	13	33-53	17
LEIPZIG	27	2	10	15	25-57	14

* echipă penalizată cu 4 puncte

SPANIA

STATUS - QUO ÎN FRUNTE

Cele trei echipe de pe podium, angrenate în lupta pentru titlu, și-au fructificat avantajul terenului propriu. Astfel, tocmai când căderea lui Deportivo La Coruna din fotoliul de lider părea iminentă, trupa lui Arsenio Iglesias a stopat "seria" cenușie de 4 meciuri fără victorie și un singur gol marcat cu o victorie confortabilă, Bebeto semnând din nou o dublă.

Umbra Barcelonei e însă tot mai amenințătoare, Koeman (absent miercuri din "Portocala mecanică", dar autor al celui de-al 5-lea gol din lovitură liberă, din totalul celor 11 marcate în acest sezon în ligă) și Romario semnând o victorie totuși dificilă în fața lui Valdano și a argentinienilor săi de la Tenerife. De menționat că băieții lui Cruyff au purtat banderole negre pe braț, în memoria ex- internaționalului spaniol Onchio, decedat la 54 ani.

Trecând pe Santiago Bernabeu, să spunem că Michel & Co. și-au răzbunat antrenorul, senor Del Bosque făcând în 1983 - '84 parte din echipa Realului îngenuncheată pentru ultima oară acasă de Valencia (gol Mario Kempes). Cu Velasco pentru prima oară titular, Realul a realizat cea mai bună primă repriză acasă în acest sezon, și a câștigat în final, greu dar meritat, grație combinației Michel - Prosinecki - Butragueno, Valencia sub Hiddink dovedindu-se însă o nucă tare. În rest, Zaragoza, mereu învingătoare acasă de 5 luni încoace, a rămas în preajma podiumului, Suker, recentul ucigaș al Spaniei, a semnat o triplă pentru Sevilla, iar Soler, cu un șut de la 35 m, a marcat primul său gol pentru Atletico, îngropând-o definitiv pe Osasuna.

In fine, Kodro a intrat în istoria clubului basc Real Sociedad ca cel mai prolific jucător într-un sezon (21 goluri, față de cele 20 realizate de Satrustegui în ed. 1968 - '69), ulterior fiind însă eliminat din joc. La al cărui debut, fanii gazdelor, din San Sebastian, au arborat pancarta: "Onesimo, la Anceta nu e piscină", aluzia fiind la plonjoanele teatrale ale jucătorului oaspete Onesimo, de la Rayo!

● Golgeteri: Romario - 27 g.; Kodro și Suker - 21 g.

REAL - VALENCIA 3-2: Dubovsky (35), Prosinecki (47), Butragueno (85) - Mendieta (7), Alvaro (55)

BARCELONA - TENERIFE 2-1: Koeman (11), Romario (67) - Dertycia (49).

SEVILLA - LOGRONES 4-1: Suker (3 goluri, primul din penalty), Moya - Poyatos. Eliminați: Turrino și Martin (ambii L.)

ZARAGOZA - SANATANDER 2-0: Aguado (36), Pardeza (86).

OSASUNA - ATL. MADRID 0-1: Soler (56).

VALLADOLID - OVIEDO 0-0.

GIJON - CELTA 2-1: Luis Sierra (55), Castagno (74) - Gudelj (48).

SOCIEDAD - RAYO 1-1: Kodro (42 - penalty) - Calderon. Eliminat: Kodro (76, S.)

ALBACETE - LERIDA 2-1: Geli (45) Dos Santos (64) - Virgilio (49)

CORUNA - ATH BILBAO 4-1: Bebeto (7 și 55), Donato (17), Pedro Riesco (78) - Ciganda (47).

CORUNA	30	17	9	4	42-15	43
BARCELONA	30	18	5	7	71-38	41
REAL	30	17	6	7	50-35	40
ZARAGOZA	30	15	6	9	53-34	36
ATH. BILB.	30	13	8	9	44-34	34
SEVILLA	30	12	9	9	45-33	33
ALBACETE	30	10	12	8	45-40	32
TENERIFE	30	13	5	12	40-42	31
GIJON	30	13	4	13	38-37	30
VALENCIA	30	11	8	11	38-42	30
SOCIEDAD	30	11	8	11	34-40	30
SANTANDER	30	11	7	12	32-33	29
OVIEDO	30	9	10	11	29-40	28
RAYO	30	9	9	12	38-51	27
ATL. MADRID	30	8	9	13	42-45	25
CELTA	30	7	10	13	25-35	24
LOGRONES	30	6	12	12	37-48	24
VALLADOLID	30	5	13	12	22-39	23
LERIDA	30	6	10	14	23-40	22
OSASUNA	30	5	8	17	21-48	18

■ GHIȚĂ OCHIȘOR

ANGLIA

JOS PĂLĂRIA ÎN FAȚA PĂLĂRIERILOR

Adică în fața lui Luton Town ("The hatters" = "Pălărierii", locul 16 în Liga a II-a). Care miercurea trecută, în rejucarea de la Kenilworth Rd., a învins pe West Ham cu 3-2 prin hat-trick-ul semnat Scott Oakes (21 ani), calificându-se astfel în semifinalele Cupei Angliei pentru a doua oară în ultimele 7 ediții. Finalistele celei de-a 113-a ediții, de la 14 mai, vor fi stabilite la 9, respectiv 10 aprilie pe Wembley, astfel: Chelsea Londra - Luton Town și Manchester Utd. - Oldham.

Ce mai e prin ligă? 20046 fani Blackburn Rovers au salutat apropierea trupei lui Dalglish de Man. Utd. la doar 3 puncte, față de 16 puncte, câte erau la 22 ianuarie! Asta în urma unei victorii istovitoare cu neresemnata codașă din Swindon, și grație londonezei Arsenal: 2-2 cu MU marțea trecută la Highbury, Eric Cantona văzând roșul pentru a doua oară în doar 4 zile! Astăzi (marți 29.03) va fi Wimbledon - Blackburn și MU - Liverpool, iar sâmbătă... BLACKBURN - MU.

La coadă, Mike Walker, managerul lui Everton liverpool, nu mai are somn: după ce a pierdut cu doar 3-0, grație galezului Southall, la fosta sa echipă, Norwich City (culmea, a fost prima victorie a Canarilor de la plecarea lui Walker de la ei, la 1 ianuarie!), sâmbătă a avut ghinion, acasă, cu Osvaldo Ardiles și a sa disperată Tottenham. 0-1! Căci Hinchcliffe (39) și Ebbrell (50) au șutat în bară, iar la bomba sub transversală din min.90 a noii achiziții suedeze Anders Lunpar (de la Arsenal, pentru 2,4 mil. dolari), înlocuitorul lui Thorstvedt în poarta Tottenhamului, Ian Walker (22 ani) a scos miraculos! Ei bine, acest Ian (portar - Tottenham) este... fiul lui Mike Walker (managerul lui Everton) !!

ARSENAL - LIVERPOOL 1-0: Merson (47)

BLACKBURN - SWINDON 3-1: Shearer (6 și 83 - din penalty), Sherwood (24) - Fjortoft(4)

CHELSEA - WEST HAM 2-0: Barnard (39), Hoddle (75 - primul gol pentru "albaștri" al celebrului lor manager de 36 ani!)

COVENTRY - NORWICH 2-1: Flynn (28), M. Quinn (72) - Eadie (50).

EVERTON- TOTTENHAM 0-1: Sedgley (70). Prima victorie, "Spurs" de la 28 decembrie!

IPSWICH - Q.P.R. 1-3: Ghencev (80) - Impey (65 și 69), Ferdinand (70).

OLDHAM - MAN. CITY 0-0

WIMBLEDON - LEEDS 1-0: Fear (3)

SHEFF. UTD. - SOUTHAMPTON 0-0.

MAN.UTD.	33	21	10	2	68-32	73
BLACKBURN	33	2	7	5	51-25	70
ARSENAL	34	16	13	5	46-19	61
NEWCASTLE	33	18	6	9	65-33	60
LEEDS UTD.	34	14	13	7	47-33	55
LIVERPOOL	34	15	8	11	53-45	53
QPR	32	14	8	10	52-42	50
ASTON VILLA	33	13	10	10	39-33	49
NORWICH	34	11	14	9	57-48	47
SHEFF'WEDN.	33	11	12	10	55-47	45
WIMBLEDON	33	12	9	12	36-43	45
COVENTRY	34	10	11	13	34-40	41
IPSWICH	34	9	13	12	30-43	40
CHELSEA	32	10	8	14	36-41	38
WEST HAM	32	9	11	12	30-44	38
TOTTENHAM	34	8	12	14	44-47	36
EVERTON	34	10	6	18	36-48	36
SOUTHAMPT.	33	9	6	18	33-46	33
MAN.CITY	34	6	14	14	26-40	32
OLDHAM	32	7	10	15	28-51	31
SHEFF.UTD.	34	4	16	14	30-51	28
SWINDON	35	4	13	18	40-85	25

● Finala celei de-a 34-a ediții a CUPEI LIGII, COCA - COLA Cup, disputată duminică pe Wembley (77231 spectatori) a revenit pentru a 4-a oară, după succesele din 1961 - la prima ediție, '75 și '77 (doar Liverpool și Forest au mai câștigat de 4 ori Cupa Ligii), echipei ASTON VILLA BIRMINGHAM:3-1 cu Man. Utd. (Atkinson - 27, Saunders - 77 și 90 - din penalty - Hughes - 82). Eliminat: Kanchelskis (90, MU). Astfel, Aston Villa este calificată pentru Cupa UEFA ed. 1994 - '95.

ITALIA

DI CANIO FERMA IL MILAN !

După ce le-a oferit posibilitatea francezilor să învingă în Italia, după 82 de ani, iată că azzurri lui Sacchi i-au făcut fericiți și pe germani, care nu au mai câștigat pe teren propriu în fața "squadrei azzurra" de 17 ani! Italienilor le-a rămas însă, în continuare, satisfacția că n-au pierdut în fata Germaniei (inclusiv a fostei RFG) nici un joc oficial!! Oricum, pentru Don Arrigo, care a convocat în cele 30 de luni de când se află la conducere, 69 de jucători (!), se anunță zile grele.

Să revenim însă la etapa disputată pe parcursul a 3 zile. Parma și Inter, calificate în semifinalele eurocupelor, cerând conform regulamentului intern să-și devanseze jocurile. Astfel, vineri, Scala i-a odihnit pe Zola, Benarrivo și Asprilla, lucru care le-a îngreunat sarcina celor trimiși în teren. Totul a ieșit însă cu bine, Apolloni (autogol și apoi gol) fiind "eroul" meciului.

Sâmbătă, la Milano, încercații tifosi ai Inter-ului și-au pierdut complet răbdarea, agresându-i la finele jocului cu Genoa, pe președintele Pellegrini și pe ceilalți oficiali ai clubului, fiind chiar nevoie de intervenția energică a carabinierilor! Nici nu-i de mirare, din moment ce nerazzurri, după un joc lamentabil, au cedat în fața Grifonului, după 39 de ani, pe San Sirro. În aceste momente dificile a fost anunțată aproape sigură sosirea la cârma echipei, din viitorul sezon, al actualului director tehnic al napoletanilor, Ottavio Bianchi.

Apropo de Napoli, duminică, cei 60.000 de suporteri prezenți au trăit din nou un moment fericit. După aproape 5 ani, diavolul a fost îngenunchiat la poalele Vezuviului (ultima dată s-a întâmplat la 1 octombrie 1989, scor 3-0, prin punctele marcate de Carnevale, de două ori, și legendarul Maradona). Capello a preferat să-i odihnească pentru jocul cu Anderlecht, pe Massaro și Savicevici, introducându-l în schimb pe Gigi Lentini, pentru prima oară după 8 luni, din primul minut de joc. Băiatul cu cercel, care și-a sărbătorit 25 ani de viață, marcase ultimele goluri în campionat, tocmai pe acest stadion, la 4 aprilie 1993. (a fost atunci 2-2). De data asta, însă, nici el, nici Papin, Simone sau ceilalți n-au reușit mare lucru. A izbutit, în schimb, Paolo Di Canio, care în urma unei faze excelent lucrate l-a învins pe Rossi și astfel rosso-neri au pierdut al doilea joc în acest sezon (primul la 31 octombrie, la Genova, cu Sampdoria). Deci formația care în ultimele 9 meciuri a obținut doar o victorie, a stopat echipa care a câștigat ultimele 9 jocuri consecutive! Arbitrul Radomonti a acordat 8 cartonașe galbene!

Pe Sant'Elia, fără cei doi Baggio și Conte, dar cu Gianluca Vialli (introdus la pauză, după 109 zile de absență) Juve s-a revanșat, într-un fel, pentru eliminarea din Cupa UEFA, în fața celor din Cagliari. Victorie obținută însă cu cântec, arbitrul Rosica din Roma, anulând un gol valabil marcat de Herrera și acordând cu mare ușurință penalty-ul pentru oaspeți. "Signora" a triumfat ultima oară în Sardinia, în sezonul 1982 - 1983!

După 14 etape, sau dacă vreți aproape 4 luni, Roma (fără suspendatul Giannini, dar cu Hassler, Mihailovici, Balbo și Cappioli - coordonator) a sărbătorit, în sfârșit, o victorie!

Scorul campionatului (cu 6 goluri diferență a învins ultima dată Fiorentina, la 20 septembrie 1992, 7-1 cu Ancona) l-a realizat Sampdoria. 4 goluri au fost opera stranierilor, aceștia ajungând la cota 31, din totalul de 56 marcate de genovezi. Lombardo (min 55) a mai ratat și un penalty, al 9-lea irosit de elevii lui Eriksson în acest sezon (6 în campionat și 3 în Coppa Italia) !!

"Toro" și în special Silenzi au fost urmăriți de ghinion în jocul cu Lazio. Golgeterul lui Mondonico a trimis de 2 ori mingea în bară și a ratat un penalty (min.78). La oaspeți a lipsit Boksici (suspendat), dar a reapărut Gascoigne.

Să încheiem cu cele două remize obținute de Reggiana (Mateut a jucat 62 de minute, primind un cartonaș galben) și Piacenza, la Cremona respectiv Udine. Danezul Helveg a marcat primul său gol în Italia, acesta fiind și primul realizat de un stranier pentru friulieni în actualul sezon! În acest joc am consemnat și singurul eliminat: Rossito, de la Udinese, min.90!

CAGLIARI - JUVENTUS 0-1: Ravanelli (82 - penalty)

CREMONESE - REGGIANA 1-1: Giandebiaggi (70) - Padovano (25)

INTER - GENOA 1-3: Schillaci (3) - Ruotolo (14 și 89), Skuhravy (26)

NAPOLI - MILAN 1-0: Di Canio (80)

ROMA - LECCE 3-0: Rizzitelli (21), Balbo (45), Cappioli (55)

PARMA - ATALANTA 2-1: Minotti (13), Apolloni (47) - Apolloni (10 - autogol)

SAMPDORIA - FOGGIA 6-0: Iugovici (2), Mancini (8 și 90), Gullit (58), Platt (82 și 88)

TORINO - LAZIO 1-1: Francescoli (87) - Casiraghi (73)

UDINESE - PIACENZA 2-2: Helveg (4), Calori (81) - Papais (42 - penalty), Ferrante (54)

Etapa viitoare: Atalanta - Udinese; Cremonese - Sampdoria; Genoa - Lazio; Foggia - Piacenza; Lecce - Torino. Juventus - Inter; Milan - Parma; Reggiana - Napoli; Roma - Cagliari.

CLASAMENT SERIE A

MILAN	29	19	8	2	33-11	46
JUVENTUS	29	14	11	4	50-24	39
SAMPDORIA	29	17	5	7	56-32	39
PARMA	28	16	5	7	46-27	37
LAZIO	29	14	9	6	43-29	37
TORINO	29	10	10	9	35-29	30
NAPOLI	29	10	10	9	37-33	30
INTER	29	10	8	11	38-36	28
CREMONESE	29	9	9	11	35-35	27
FOGGIA	29	7	13	9	38-41	27
GENOA	29	7	13	9	27-33	27
PIACENZA	29	8	11	10	30-38	27
CAGLIARI	29	8	11	10	34-43	27
ROMA	29	6	14	9	24-27	26
UDINESE	29	6	11	12	26-41	23
REGGIANA	28	6	10	12	20-31	22
ATALANTA	29	4	9	16	29-57	17
LECCE	29	3	5	21	24-58	11

SERIE B

ASCOLI - ACIREALE 1-0 (0-0). Germanul Bierhoff (min.67) a marcat al 33-lea gol de la venirea în Italia!; CESENA - ANCONA 0-0. Oaspeții au ratat un penalty prin M. Agostini (min.19); ANDRIA - PESCARA 0-1 (0-1). A înscris vesnic tânărul Carnevale (20); FIORENTINA - BARI 0-0; MONZA - LUCHESSE 0-0; PADOVA - VICENZA 0-0. Al 10-lea scor "alb" al oaspeților; PALERMO - BRESCIA 2-2 (1-0). Gazdele au condus cu 2-0, goluri marcate de Fiorin (13) și Buoncamino (55), elevii lui Lucescu revenind după pauză, punctând prin Sabău (66) și Domini (76). De remarcat că în prima repriză, Hagi a trimis de două ori balonul în bară!; PISA - RAVENNA 0-0; VENEZIA - COSENZA 2-0 (0-0); VERONA - MODENA 0-0. S-au înscris doar 8 goluri, record de ineficacitate în acest campionat!

CLASAMENT SERIE B

FIORENTINA	28	15	10	3	43-12	40
BARI	28	12	11	5	41-20	35
PADOVA	28	10	14	4	32-22	34
CESENA	28	13	8	7	40-37	34
BRESCIA	28	11	11	6	50-39	33
ASCOLI	28	10	11	7	31-26	31
VENEZIA	28	9	12	7	27-24	30
ANCONA	28	9	11	8	36-33	29
ANDRIA	28	7	15	6	20-20	29
VERONA	28	9	10	9	27-30	28
COSENZA	28	8	11	9	24-30	27
LUCCHESE	28	6	14	8	22-24	26
PALERMO	28	9	8	11	24-32	26
PISA	28	7	11	10	29-31	25
VICENZA	28	5	15	8	18-25	25
RAVENNA	28	6	11	11	27-32	23
PESCARA*	28	7	11	10	30-41	22
MODENA	28	5	12	11	19-34	22
ACIREALE	28	3	15	10	22-33	21
MONZA	28	4	9	15	18-36	17

■ SANDU USUSAN

SC JUVENTUS SRL
str. Ion Ionescu de la Brad nr.29
Timișoara, te. 122436/199
CONFECȚIONEAZĂ CĂMĂȘI BĂRBĂTEȘTI ÎN SERIE
ANGAJĂM CROITORESE.

C ARAD *Amărăciune la frontieră!*

GLORIA ARAD - VESTPETROM PECICA 2-1 (1-1). Considerat derby-ul etapei, acest meci nu a ieșit din anonimatul obișnuit. Oaspeții s-au mulțumit cu puțin așteptând parcă, permanent, finalul partidei. Gazdele, cu un plus de inspirație, au obținut o victorie în extremis, de care s-au bucurat enorm la fluierul final. Au marcat: Petic (27 - din penalty), Julan (86), respectiv Cameniță (12).

Arbitri: F. Romanescu - M. Crișan, N. Dehelean.

GLORIA: Florinca - Crasovski - Lupei, Flore (65, Jurcuț), Ungur - Domide jr., PETIC, JULAN, Dobre (73, Tref) - M. Hlistei, OROS.

VESTPETROM: ARDELEAN - Igna - Sucigan, Bobu (46, Gîrba), Arman, Negrea - Buga (46, Beserman), Vărșăndan, Corsenti - CAMENIȚĂ, Zaharia.

BLĂNARUL ARAD - MUREȘUL ZĂDĂRENI 0-0. După rezultatul bun, de joi, de la Sebiș, gazdele au pierdut un punct prețios. Au arbitrat: M. Bondar - C. Vida, Gh. Câmpian.

INDAGRARA ARAD - CRIȘANA SEBIȘ 3-0. Este a treia neprezentare a echipei oaspete, în acest campionat. Grea misiune pentru A.J.F. Arad, care, în mod normal, ar trebui să excludă echipa din Sebiș din campionat! Ar fi trebuit să arbitreze: N. Toderici - I. Vale, M. Negru.

TELECOM ARAD - C.F.R. ARAD 0-0. Oaspeții au jucat în 10 oameni, datorită eliminării lui Hidiș. Dar au reușit un nesperat rezultat de egalitate, chiar dacă gazdele au fost sfătuite de pe margine de... Ionuț Popa! Au arbitrat: Fr. Csecsy - E. Gherghel jr., M. Gornic.

UNIREA ȘOFRONEA - AGRO-INDUSTRIAL CURTICI 1-0. A marcat A. Nițu (89). Au fost eliminați în ultimul minut de joc M. Boicu (U) și Moldovan (A). Au arbitrat: E. Arsa - P. Bîndea, M. Hălmăjan.

VICTORIA NĂDLAC - F.C. INEU 0-0. Punct prețios pentru oaspeți. Mare amărăciune la Nădlac! Arbitri: T. Enoiu - I. Alb, C. Giurgiu.

În etapa intermediară, disputată joi, 24 martie, s-au înregistrat rezultatele: PECICA - TELECOM 2-0; SEBIȘ - BLĂNARUL 0-0; CURTICI - GLORIA 5-2; ZĂDĂRENI - ȘOFRONEA 4-1; PÎNCOTA - SOCODOR 5-0; C.F.R. ARAD - CHIȘINEU CRIȘ 5-2; INEU - INDAGRARA 6-0. Nădlac a stat.

OVIDIU PĂCURARIU

CLASAMENT C ARAD

VEST PETROM	20	15	1	4	65-22	31	+11
INDAGRARA	19	12	1	6	60-32	25	+5
CURTICI	20	11	2	7	38-27	24	+6
F.C. INEU	20	9	4	7	37-28	22	+2
C.F.R. ARAD	20	9	3	8	40-30	21	+3
GLORIA	19	10	1	8	33-30	21	+1
ZĂDĂRENI	20	9	2	9	38-33	20	0
NĂDLAC	19	8	3	8	32-44	19	-1
CH. CRIȘ	20	8	3	9	31-47	19	-1
TELECOM	20	6	5	9	24-34	17	-5
SOCODOR	20	7	3	10	28-50	17	-3
BLĂNARUL	19	6	4	9	22-29	16	-4
PÎNCOTA	19	5	6	8	35-45	16	-2
SEBIȘ	20	5	3	12	24-39	13	-5
ȘOFRONEA	19	5	3	11	25-46	13	-7

C TIMIȘ TRÂNTA CONTINUĂ...

UNIREA PECIU NOU - ȘOIMII TEXTILA 0-4 (0-0)

Au marcat: **Marius Puiu (3).** Primul, după o angajare a lui D. Mita în min. 60. Al doilea - min. 75 - când Lazăr greșește la marginea careului mare. Al treilea, în min. 80, în urma unui contraatac, mingea este lobată peste portar. D. Mita - min. 89 - lovitură de la 11 m, în urma unui fault, al lui Lazăr, asupra aceluiași Mita.

Arbitri: Z. Ciev - I. Popa, M. Boboc.

UNIREA: Borgan - Lazăr (cpt.), Fărcălău, Dorobanțu, Tomesc - Vraja, Bălăuță, Rus (57, Mureșan), Ciobanu (63, Tescu) - Ganea, Podean.

ȘOIMII TEXTILA: Murar - IERCU (cpt.), Kovacs, Mada, Pavel - Drăghici, D. MITA, Bogdan (84, Parlea) - PUIU, BRANDUȘA, Coman (75, Bezercu).

● După o primă repriză sub semnul echilibrului, în care ambele echipe și-au împărțit ocaziile de a marca, dezechilibrul se rupe abia în minutul 60. Din acest moment, oaspeții își masează adversarul, forțându-l să intre în corzi, acesta, negăsindu-și cadența până în final.

● Deci, una peste alta, ȘOIMII au fost mai buni, iar UNIREA trece printr-o pasă neagră și nu poate remonta - mai nimic - atunci când este condusă pe teren propriu. MIN. 91. FLORIN MIEREA (antrenor ȘOIMII): "Cred că acest rezultat, înlătură oricare suspiciune, în ceea ce privește - totuși - valoarea echipei noastre..." DIONISIE GANEA (antrenor PECIU NOU): "Am jucat lamentabil. Nu găsesc nici o scuză."

ELECTRICA - TEHNOLEMN 3-2 (2-1). Au marcat: Rotariu (2), Mureșan - Erdős, Boia. ILIE ROTARIU (antrenor Electrica): "Am întâlnit o formație foarte ambițioasă, care ne-a pus destule probleme..." GHEORGHE ROȘU (antrenor secund TEHNOLEMN): "Echipa noastră este în creștere de formă, iar rezultatul acestei partide putea fi chiar egal." Arbitri: I. Popa Uță - P. Stana, C. Candet.

AUTO FZB - DETA 0-1 (0-1). A marcat: Tuică. Arbitri: I. Mureșan - N. Istrat, C. Bălănescu.

MODERN - AZUR 2-0 (2-0). Au marcat: Onișa și Wuchingher. CARMIN MATULA (antrenor MODERN): "A fost un meci bun, însă nu la înălțimea celui cu Dacia..." Arbitri: C. Macău - V. Ciorogar, I. Lazea.

JIMBOLIA - SÎNNICOLAU MARE 1-0 (1-0). A marcat: Bacaipi. Arbitri: I. Hîrșoveanu - I. Juravle, I. Canea.

ELBA - NĂDRAG 5-4 (2-3). Pentru timișoreni au înscris: Bobaru (2) și Cionca (3). TIGĂ GORDUNA (antrenor ELBA): "Am jucat modest, dar până la urmă s-a sfârșit totuși bine." Arbitri: C. Costea - V. Moldovan, K. Kuska.

DACIA - TOMNATIC 1-0 (0-0). A marcat: Koller. DORU VUȘCAN (antrenor DACIA): "Nu am jucat la o valoare deosebită, în fața unui adversar incomod, care a închis bine fiecare culoar de pătrundere." Arbitri: I. Imirean - I. Pîrlog, M. Dorobanțu.

SÎNMARTIN - GIARMATA 2-3!?!

REZULTATELE DIN ETAPA INTERMEDIARĂ:

ȘOIMII - ELECTRICA 1-1, SÎNNICOLAU MARE - PECIU 1-0, GIARMATA - JIMBOLIA (nu s-a disputat), NĂDRAG - SÎNMARTIN 3-0, DETA - ELBA 3-1, TOMNATIC - AUTO FZB 1-0, MODERN - DACIA 0-0.

AZUR - TEHNOLEMN 1-2. După terminarea acestei partide, s-au auzit destule voci - din anturajul gazdelor - care, făceau referiri asupra calității penibile ale arbitrajelor, parcticate de unii arbitri pe terenul Azurului. Paharul, pare, că s-a cam umplut, iar nervii au cedat chiar conducătorului echipei Azur - IONEL DRAIA - care, la sfârșitul meciului l-a lovit cu pumnii pe tușierul Karol Kuska; acesta, în min. 89 a ridicat steagul la un ofsaid - imaginar! Partida a fost condusă de Gh. Cutean - I. Hîrșoveanu, K. Kuska.

DAN GÂRLEA

CLASAMENT

DACIA	21	17	4	0	50-6	38	+16
ȘOIMII	21	16	3	1	33-9	37	+16
ELECTRICA	21	16	3	2	72-18	35	+13
DETA	20	14	0	6	38-32	28	+8
NĂDRAG	21	8	5	8	47-30	21	+1
SÎNMARTIN	20	10	0	10	41-37	20	0
PECIU	21	9	2	10	39-37	20	-2
MODERN	21	6	7	8	27-28	20	-2
AUTO FZB	21	8	3	10	25-28	19	-3
TEHNOLEMN	21	6	6	9	24-34	18	-2
AZUR	21	7	1	13	25-41	15	-5
ELBA	21	7	1	13	38-60	15	-7
TOMNATIC	21	7	0	14	35-30	14	-6
SÎNNICOLAU	21	6	1	14	25-51	13	-7
GIARMATA	20	5	1	14	34-58	11	-7
JIMBOLIA	20	4	1	15	20-83	9	-13

Etapa viitoare sâmbătă 02. 04. '94: AZUR - ELECTRICA, TEHNOLEMN - PECIU NOU, ȘOIMII - JIMBOLIA, SÎNNICOLAUL - SÎNMARTIN, GIARMATA - ELBA, NĂDRAG - AUTO FZB, DETA - DACIA, TOMNATIC - MODERN.

CARAȘ

VEGA REVINE SPECTACULOS!

Rezultate: Energia P. Mărului - C.F.R. Caransebeș 5-3; Minerul Nera Bozovici - Metalul Oțelu Roșu 1-1; Vega Caransebeș - Caromet 2-1; Comerțul Moldova Nouă - Muncitorul Reșița 3-0; Metalul Toplet - Hercules Băile Herculane 2-2; U.C.M.R. Voința - Minerul Moldova Nouă 0-1; Mundus - Voința Iabalcea 6-2; Minerul Oravița - Foresta Zăvoi 2-0.

CLASAMENT

VEGA	19	15	1	3	70-18	31
CAROMET	19	14	2	3	47-8	30
MET. O.R.	19	12	5	2	59-11	29
ORAVIȚA	19	11	4	4	31-17	26
MUNDUS	19	12	2	5	39-31	26
TOPLEȚ	19	8	4	7	31-27	20
C.F.R. C-SEBEȘ	19	9	1	9	42-24	19
ENERGIA	19	8	3	8	42-51	19
MIN. M.N.	19	7	3	9	35-35	17
MUNCITORUL	19	6	5	8	26-31	17
ZĂVOI	19	8	0	11	30-55	16
BOZOVICI	19	6	3	10	34-35	15
HERCULES	19	5	4	10	25-55	14
U.C.M.R.	19	4	3	12	21-36	11
COMERȚUL IABALCEA	19	3	2	14	19-62	8
	19	2	2	15	19-74	6

FORMULA 1

PENTRU SENNA NU VA FI O SIMPLĂ PLIMBARE

Odată cu startul dat duminică la Interlagos (Brazilia) în noul sezon, F1 a intrat într-o nouă eră. Avântul tehnicii de vârf, care urma să transforme în viitorul apropiat piloții bolizilor în simple marionete la volanul unor mașini teleghidate, a fost stopat de F.I.A. S-a dat mână liberă inventivității, îndemânării și talentului pilotului de F1, aceste calități devenind primordiale în câștigarea unei curse, și nu echiparea bolidului. S-a preferat o întoarcere cu 3-4 ani în trecut în ceea ce privește tehnica, astfel crescând rolul actorilor cursei: piloții. De la aceste criterii s-a intrat pe pistă în 1994. Și ce start fabulos a fost: triplul campion mondial și marele favorit Ayrton Senna, la cârma celei mai grozave mașini, aparținând team-ului Rothmanns Williams-Renault, nu este invincibil! A pierdut în propriul fief, unde și-a dorit cu siguranță a 3a victorie în carieră, obiectiv perfect realizabil din moment ce pleca pentru a 63a oară din pole-position. Dar abilitatea lui Schumacher, al doilea la start, la prima intrare a celor doi la boxe pentru noi "încălțări" și realimentarea cu carburant, a făcut diferența: germanul s-a reîntors primul pe circuit, a pilotat excelent Benetton-ul său, și cu 15 ture înaintea finalului l-a pierdut decisiv pe brazilian. "Nu ne-am așteptat să venim și să câștigăm aici la debut, deși ne-am pregătit cel mai bine dintre toate team-urile pentru noul sezon", avea să declare Schumacher după victorie. Care face lupta pentru titlu, atât la piloți cât și la constructori, deschisă încă din start. Nu tocmai nepoftiților, ci unui Schumacher, Hill, sau chiar Alesi, în cazul echipelor echilibrul fiind însă mult mai evident: punctele s-au răspândit în 6 garaje diferite, cu mențiunea că Mercedes a avut un debut strălucit.

CLASAMENT: 1. Michael Schumacher (Ger., Benetton-Ford) - 10 p; 2. Damon Hill (GB., Williams-Renault) - 6p; 3. Jean Alesi (Fra., Ferrari) - 4p; 4. Rubens Barrichello (Bra., Jordan-Hart) - 3p; 5. Ukyo Katayama (Jap., Tyrell-Yamaha) - 2p; 6. Karl Wendlinger (Aut., Sauber-Mercedes) - 1p.

■ **MIHAI COMȘULEA**

UNGARIA

Frody în urmărirea lui... Kulcsar

Frody, deși a jucat în deplasare, se menține "în ceafa" revelației Bekescsaba. VAC, se menține și ea în luptă, deși a obținut doar o victorie la limită acasă... Surpriza, însă, ar putea veni de la Csepel, patru victorii în tot atâtea meciuri!

Lucică Popescu continuă să urmărească... Peugeot-ul, punctând spectaculos la Siofok. Mai aproape însă se află Kulcsar (Bekescsaba), care a deschis scorul pentru lider în meciul cu "berarii" de la B.V.S.C.

Iată și clasamentul golgeterilor în care a intrat și Lucian Popescu cu 5 goluri după doar patru etape:

Sandor (Debrecen)	11g.
Kulcsar (Bekescsaba)	10g.
Vukovics (Ferencvaros)	10g.
Horvath (Parmalat)	9g.
Szarvas (Bekescsaba)	9g.

REZULTATELE și MARCATORII

KISPEST - UJPEST 1-1: Illes (29) - Szledok (87)

BEKESCSABA - B.V.S.C. DREHER 3-0: Kulcsar (2'), Szarvas (18 - din penalty, 56)

VAC SAMSUNG - PECS 1-0: Kasza (15)

SOPRON - PARMALAT 1-0: Chiraţcu (62). Eliminat Lorincz (P-88)

SIOFOK - RABA ETO 1-3: Szabo (79) - L. Popescu (33), Herceg (51, 59)

SZOMBATHELY - DEBRECEN 0-0

M.T.K. - CSEPEL 0-1: Jakob (40)

VASAS - FERENCVAROS 0-1: Albert (70)

Lunea trecută, CSEPEL - VASAS 2-0: Pena, Vaczi.

ȘTEFAN MARTON

N.B. 1

BEKESCSABA	19	13	3	3	45-14	29
FERENCVAROS	19	12	4	3	34-16	28
VAC SAMSUNG	19	11	5	3	39-20	27
CSEPEL	19	11	4	4	27-27	26
RABA ETO	19	10	4	5	37-22	24
KISPEST	19	9	5	5	40-27	23
DEBRECEN	19	8	5	6	25-22	21
UJPEST	19	7	6	6	26-22	20
PARMALAT	19	5	6	8	21-30	16
SOPRON	19	5	5	9	23-32	15
PECS	19	4	6	9	18-29	14
SIOFOK	19	4	6	9	20-32	14
M.T.K.	19	4	5	10	22-38	13
VASAS	19	4	4	11	22-30	12
DREHER	19	3	6	10	20-41	12
SZOMBATHELY	19	2	6	11	16-32	10

SUPER B.V.T. S.A.

TIMIȘOARA, CALEA ȘAGULUI NR. 199
telefon/fax 096 / 156.191

OFERTĂ SPECIALĂ

● baterii acumulatori ROMBAT 45 Ah; 66 Ah; 88 Ah; 150 Ah.
● anvelope auto toate dimensiunile
fabricație VICTORIA Florești

ELBA

TIMIȘOARA 1900
str. Gării nr. 1
SERV MARKETING
Tel.: 096/190446
Fax: 096/190062

Vă oferă la cele mai mici prețuri:
■ corpuri de iluminat flourescente
■ lămpi și faruri auto
■ candelabre, aplice, plafoniere, proiectoare, spoturi
prin magazinele proprii din:
- **piața Aurora (zona Dîmbovița)**
- **centrul comercial Totalco**
- **sediul firmei, poarta II, tel 190040/200.**

Informații
telefon 190040, 190324/int. 445.

ÎN CĂUTAREA SIMILITUDINII...

Dom'le, ori nu pricep eu fenomenu' - aici, precis o să fiu agățat de cei care, las'că știu eu prea bine, mă așteaptă la cotitură - ori se întâmplă ceva necurat la mijloc! Adică, vin eu din Ungaria, phii, ce să vă spun, super-estetizat, super-entuziasmat, cum că ce fac ăia, pe care noi îi înjurăm de câte ori putem (și putem oricând dăm de greu...), adică ce văd eu în Ungaria, păi văd cam așa: că seara, ce seara, pot să spun chiar noaptea, noaptea, pentru că meciul începea pe la zece și jumătate, postmeridian, dom'le, chiar ăia n-au găsit altceva mai bun decât să joace polo, auzi dom'le, polo, într-un bazin descoperit, dar luminat a giorno, adică ăia sunt de-a dreptul nebuni, cum pot dom'le să joace polo, de ce nu tu o șeptică, de ce nu un șaizeci și șase sau un pocheraș, sau, hai, treacă de la noi, măcar un fotbal pe pariu - 72 de sticle de bere noi sau voi, adică s-au găsit ăia mai deștepți ca noi, de ce polo, dom'le, or fi bolnavi și le-o fi prescris doctoru' tratament, da chiar așa, să joace ei polo, dacă nu-i obligă nimeni?! Bine, cine să-i oblige, decât tradiția lor, de ani și ani, că ei sunt tot pe-acolo, pe sus, în sportul ăsta, greu, a dracu' de greu, da' uite că tocmai de-aia-l fac chiar noaptea la 10 jumate, uite-așa, de-ai naibii, că-i greu și țin la tradiție. Vă e greu să credeți? Da, și mie mi-e greu să-i înțeleg pe ăi de-i înjură, așa, la

CÂINII LATRĂ, CARAVANA TRECE...

de Miki Junea

modul general, n-are importanță de ce, uite-așa, că suntem noi mai ai dracului, adică cine Dumnezeu ne stă nouă în față, păi ce credeți voi, că om fi noi mai prejos decât ăi de-și zic mai marii lumii ăsteia? Aiurea, vedeți-vă de treabă. Păi dacă Hagi-și iese din papuci, mai ales după ce-a înebunit Londra - via Cockney, face el una pe la irlandezi, așa, de generic la BBC, într-o poveste a devenirii civilizației umane, adică, dom'le, "nu ne scoateți din papuci, că vă punem pe butuci",și-nco dată, n-avem noi treabă cu mersul lumii, nouă, vorba aia pincă, basamac și verzi, că-n rest, dregem noi busuiocu' când v-o fi lumea mai dragă!

Bine dragilor, da' chestia cu polo-ul (așa se scrie, nu?) m-a aruncat către nebuna realitate, îngrozitoarea realitate a zilelor noastre, că la plecare, germenii poveștii nenorocirii patinoarului nostru ajungeau la mine, la sosire aflam că s-a ales praful dintr-o bază sportivă pe care mi-am petrecut și eu multe ceasuri frumoase (hei, ce bine te simțeai atunci când te credeai tu, Sașa Ulianov, iar fata al cărui braț îți tremura în mână semăna cu Irina Rodnina!), adică eu nu pot înțelege să văd cum dispar una după alta bazele sportive ale acestui oraș, frumos și necăjit oraș, pentru că, dacă o s-o ducem tot așa, s-ar putea ca într-o zi chiar Sala Olimpia să se îngroape în praf și degradare. Bine că avem mese de biliard, că în rest suntem procopsiți, ce să mai așteptăm de la alte foste baze, pentru că în actualitate rămân boutiq-urile, restaurantele și, în general, doar subiectele care pot aduce bani?

Da' nu contează, noi suntem mari și tari, noi îi dăm dracului pe toți cei care pot face ceva și chiar (unii) fac așa, cam până când putem trage profit de pe urma lor, așa, fără să ne doară capul? Bine, și dacă le facem, pentru ce le facem? Ce ne mai interesează pe noi sportul de performanță? S-a dus Caritas-ul, asta e clar, acu', ne orientăm spre afacerea austriacă (cei în temă știu prea bine ce vreau să spun), în nici un caz să nu vă așteptați să ia cineva ceva de la zero, ar fi culmea, pentru cine și pentru ce? Nu există competiție, nici la fotbal, nici la handbal (aici e curată bătaie de joc, cei de la Steaua caută degeaba motive pentru înfrângerea catastrofală cu austriecii, n-o să le găsească, numai lipsa sistemului nostru competițional e de vină) și în general, nicăieri. Numai improvizații pompierism, fals!

Doar într-un final, îmi amintesc de Dembrovski și Șunda. Antrenorii săptămânii. Așa, la prima strigare. Da' și la a doua. O fi a treia miercuri, adică, putem noi striga "Steaua, Steaua, ți-ai găsit beleaua?" Vă promit că aștept a treia strigare, așa, ca un îndrăgostit la prima întâlnire. Ce zici, Șundică?

HANDBAL

DIVIZIA B FEMININ

Sâmbătă s-a reluat Divizia B. În seria C există o singură dilemă: cine va promova? De retrogradat nu va retrograda nimeni. Pentru promovare sunt angrenate 3 echipe:F.Z. Tricolorul Arad, I.L.S.A. și U.T. Timișoara. Ultimele două locuri sunt ocupate de două echipe din Timișoara: Timcon și Nena Pasmatex.

Duminică, etapa de debut a fost marcată de mai multe noutăți: profesorul Mercea a revenit la I.L.S.A., profesoara Cișmaș a devenit antrenoare la Nena, care sâmbătă a obținut prima victorie după 10 etape.

NENA PASMATEX-ARTEGO B.T.T. TG. JIU 25-15 (10- 7)

Au înscris pentru Nena: Pădure 10, Brânzei 5, Cralu 4, Costi 3, Bidireac, Gazibara și Cișmaș câte 1, iar pentru Artego: Negoescu 6, Caramete 3, Vlăduț 2, Petianu, Ionescu, Mecu și Văduva câte 1.

Arbitrii arădeni Bulzan și Puterity a condus bine un joc care nu le-a pus probleme deosebite.

Bucurie mare în tabăra gazdelor, care au obținut prima lor victorie de la promovarea în divizia B. Această victorie a coincis cu un alt debut feminin pe banca tehnică: Rodica Cișmaș, căreia îi urez viață ușoară (deși nu cred) în noua calitate, și cât mai multe succese!

I.L.S.A.-TIMCON 36-15 (20- 7)

Au înscris pentru I.L.S.A.: Șuta 9, Stuparu și Ciolacu câte 6, Săndica și Raicu câte 5, Mițu și Moțu câte două și Dincă 1, iar pentru Timcon: Ciufu 6, Horvath 3, Gidofalvi 2, Axinte, Bădăi, Pătruț și Topală câte 1.

Bun arbitrajul cuplului Mărieș-Istrăuan din Satu-Mare.

Meci fără probleme pentru elevele prof. Mercea. La Timcon, Lili Cojocărița are, se pare, mari probleme de lot, sâmbătă având doar 9 jucătoare pe foaia de arbitraj.

■ **BEBE GRIGORE**

DIVIZIA A MASCULIN

"U" TIMIȘOARA - STEAUA 25-33 (13-16)

Au înscris pentru "U" Sârbu, Gicovean și Ghinea câte 6, Billi 4, Prelipceanu 2 și Dregici 1, iar pentru Steaua : Beștea 11, Ștefan 7, Dedu și Bota câte 5, D. Dobrescu 2, Stângă, Găbrean și Sărățenu câte 1.

A arbitrat cu multe greșeli cuplul piteștean Popa - Săndulescu.

"Aureolați" de o înfrângere rușinoasă, în semifinala cupei E.H.F. în fața austriecilor de la Linz, chiar la București (scor 23-38?!), elevii antrenorilor Birtalan și Vărgălui au "dominat" sala Olimpia cu aerul de superioritate și infatuarea specifice numai celor ce uită foarte repede gustul amar al înfrângerilor usturătoare.

Gazdele au evoluat bine și numai lipsa de experiență a făcut ca diferența de scor să fie nedrept de mare. După cum declara antrenorul Otto Heel, echipa începe să se "lege", dar în lipsa celor mai elementare condiții materiale, aceasta s-ar putea destrăma. Se pare că Lugojul face o curte asiduă multor jucători timișoreni.

De partea cealaltă, Steaua a dezamăgit. Locul întâi pe care-l ocupă, cât și perspectiva câștigării titlului demonstrează slaba calitate a campionatului intern. Având în vedere că aproape jumătate din componenții Stelei sunt componenți ai echipei naționale, înfrângerea din jocul cu Turcia devine logică. Otto Heel a renunțat la echipa națională, echipă care reflectă fidel starea de colaps a handabalului românesc. Sâmbătă, domnul Guran din staff-ul echipei militare spunea că la ora actuală și în situația de față, nici un antrenor nu poate face mai mult decât a făcut Otto Heel. Boala handbalului nostru este scăpată de sub control.

RUGBY

UNIVERSITATEA CALIFICATĂ ÎN 16-imile CUPEI

"U" 16 FEBRUARIE CLUJ - UNIV. ELTIM TIMIȘOARA 33-12 (15-5)

Relativ multă lume la terenul din parcul Victor Babeș, deși meciul a fost la concurență cu cel de baschet, cu Dinamo. Au câștigat pe merit gazdele, având în Mihai, Palosanu și Nichitean trei jucători de excepție. De cealaltă parte, timișorenii au evoluat fără internaționalii Solomie, Răcean și Mitocaru, în locul lor jucând juniorii Dulgheru, Milosescu și Buruiană. Partida a semănat cu un joc școală, oaspeții fiind practic calificați după acel 47-6 din tur.

Curios este faptul că, deși au piedut un meci acasă, la masa verde, datorită folosirii lui Nichitean, clujenii l-au folosit și în această partidă, chiar dacă nu a fost trecut pe foaia de arbitraj?!?

Au marcat: Sugar 1 înc., Palosanu 2 înc., Groza 1 înc., Mihai 1 înc., Nichitean 1 l.p.c., 1 l.p., 1 trans., respectiv Milosescu 1 înc., Vlădescu 1 înc., Roxin 1 transf.

A arbitrat sub orice critică brașoveanul I. Solomon.

Pentru Univ. Eltim au jucat: Tiță, Vlădescu, Gabor, Budișteanu, Ardelean, Dulgheru, Lazăr, Sölösi, Achimov, Cazacu, Gheorghe, Păsulă, Milosescu, Buruaiană, Roxin.

■ **MIRCEA COSMA**

DE LA JULES RIMET LA JOAO HAVELANGE

12 SPANIA 1982

Încă din anul 1964, la Congresul F.I.F.A. de la Tokyo, s-a hotărât ca ediția a XII-a a Campionatului Mondial să aibă loc în Spania.

Reales în funcția de președinte al F.I.F.A., brazilianul Joao Havelange și-a pus în aplicare planul de a mări numărul participantelor la turneul final de la 16 la 24. Noua formulă de disputare a inclus 6 grupe a câte 4 echipe, primele două clasate în fiecare grupă urmând să se califice pentru faza a II-a. Cele 12 echipe au fost apoi repartizate în 4 grupe de 3 echipe, primele clasate urmând a juca semifinalele.

La preliminarii s-au înscris 109 țări. România a ratat din nou calificarea, încheind doar pe locul 3 în grupa a IV-a, înregistrând următoarele rezultate: 2-1 și 0-0 cu Anglia; 1-0 și 1-1 cu Norvegia; 1-2 și 0-0 cu Elveția; 0-0 și 0-1 cu Ungaria. Din lot au făcut parte următorii: **Iordache, Sameș, Iordănescu, M. Răducanu, Stoica** (toți de la Steaua); **Negrilă, Ștefănescu, Țicleanu, Balaci, Beldeanu, Crișan, Cămătaru, Tilihoi** (toți de la Univ. Craiova); **Țălnar, Augustin, Moraru, Stănescu, Dudu Georgescu** (toți de la Dinamo); **Rednic, Andone, Klein, Gabor** (toți de la Corvinul); **Munteanu II, M. Sandu, Iorgulescu** (toți de la Sportul Stud.); **Nicolae** (F.C. Olt); **Dumitru** (Poli Timișoara); **Cristian** (F.C. Argeș); **Bölöni** (A.S.A. Tg. Mureș).

Au mai rămas acasă Uruguay (eliminată din nou de Peru) și dubla vicecampioană mondială Olanda (din grupă calificându-se Belgia și Franța).

La 16 ianuarie 1982, în urma tragerii la sorți desfășurată la "Palacio de Congresos y Exposiciones" din Madrid, au fost stabilite grupele turneului final:

Gr. I: Italia, Polonia, Peru, Camerun.
Gr. II: RFG, Austria, Chile, Algeria.
Gr. III: Argentina, Belgia, Ungaria, Salvador.
Gr. IV: Anglia, Franța, Ceho-Slovacia, Kuweit.
Gr. V: Spania, Iugoslavia, Irlanda de Nord, Honduras.
Gr. VI: Brazilia, URSS, Scoția, Noua Zeelandă.

Uvertura competiției, partida dintre Argentina (deținătoarea trofeului) și Belgia (vicecampioana europeană din 1980) s-a încheiat cu o surpriză: 1-0 entru europeni! Dar cele două formații s-au calificat în faza următoare, Ungariei rămânându-i doar satisfacția celei mai categorice victorii din istoria mondialelor: 10-1 cu Salvadorul.

REZULTATE TEHNICE

GR. I: Italia - Polonia 0-0; Peru - Camerun 0-0; Italia - Peru 1-1; Polonia - Camerun 0-0; Polonia - Peru 5-1; Italia - Camerun 1-1.

GR. II: Algeria - RFG 2-1; Austria - Chile 1-0; RFG - Chile 4-1; Austria - Algeria 2-0; Algeria - Chile 3-2; RFG - Austria 1-0.

GR. III: Belgia - Argentina1-0; Ungaria - Salvador 10-1; Argentina - Ungaria 4-1; Belgia - Salvador 1-0; Belgia - Ungaria 1-1; Argentina - Salvador 2-0.

GR. IV: Anglia - Franța 3-1; Ceho-Slovacia - Kuweit 1-1; Anglia - Ceho-Slovacia 2-0; Franța - Kuweit 4-1; Franța - Ceho-Slovacia 1-1; Anglia - Kuweit 1-0.

GR. V: Spania - Honduras 1-1; Iugoslavia - Irlanda de Nord 0-0; Honduras - Irlanda de Nord 1-1; Spania - Iugoslavia 2-1; Iugoslavia - Honduras 1-0; Spania - Irlanda de Nord 0-1.

GR. VI: Brazilia - URSS 2-1; Scoția - Noua Zeelandă 5-2; URSS - Noua Zeelandă 3-0; Brazilia - Scoția 4-1; URSS - Scoția 2-2; Brazilia - Noua Zeelandă 4-0.

FAZA A II-A: GR. A: Polonia - Belgia 3-0; Polonia - URSS 0-0; URSS - Belgia 1-0.

GR. B: RFG - Anglia 0-0; RFG - Spania 2-1; Spania - Anglia 0-0.

GR. C: Italia - Argentina 2-1; Brazilia - Argentina 3-1; Italia - Brazilia 3-2.

GR. D: Franța - Austria 1-0; Irlanda de Nord - Austria 2-2; Franța - Irlanda de Nord 4-1.

SEMIFINALE: Italia - Polonia 2-0; RFG - Franța 8-7 (după prelungiri și penalty-uri).

Locul 3-4: Polonia - Franța 3-2.

FINALA: Italia - RFG 3-1.

(DIN ISTORIA CAMPIONATELOR MONDIALE)

ITALIA - LA PIU BELLA DEL MONDO!

Lungul drum al primei etape a calificărilor (36 de partide) a scos în evidență câteva elemente: formațiile vechiului continent (RFG, Spania, Ceho-Slovacia) au suferit în confruntările cu echipe cu o modestă tradiție în fotbal (Algeria, Honduras, Kuweit); Brazilia a confirmat poziția de favorită la titlul suprem; Franța s-a dovedit a fi o plăcută surpriză; Spania a avut nevoie de ajutorul arbitrilor pentru a se califica în etapa următoare; Italia și-a asigurat prezența în turul secund grație a 3 rezultate de egalitate, remiza cu Camerunul determinându-i pe ziariștii italieni să-i "mitralieze" pe componenții "squadrei azzurra", în frunte cu antrenorul lor, Enzo Bearzot ("**Povera Italia**", "**Tutti a casa**" - scriau ziarele din peninsulă).

Faza a II-a a început la 28 iunie, cele 4 grupe având următoarea componență: **Gr. A:** Polonia, URSS, Belgia; **Gr. B:** Anglia, RFG, Spania; **Gr.C:** Brazilia, Italia, Argentina; **Gr. D:** Franța, Austria, Irlanda de Nord.

Locul întâi în prima grupă a revenit Poloniei, cu un super-Boniek (hattrick în jocul cu Belgia), RFG s-a impus în fața gazdelor și a Angliei, iar Franța, cu excelenta linie de mijloc Tigana-Giresse-Platini-Fernandez s-a "plimbat" în ultima grupă.

Grupa C merită o atenție mai deosebită, fiind considerată și cea mai puternică, având în componența ei numai campioane mondiale. Deși a învins în primul joc pe deținătoarea titlului, Argentina (scor 2-1, prin golurile lui Tardelli și Cabrini), speranțele Italiei erau minime în disputa cu marea favorită, Brazilia, care obținuse până atunci 4 victorii, având un golaveraj impresionant - 13-3 (cu cea mai frumoasă linie de mijloc a turneului: Zico-Socrates-Falcao-Cerezo, brazilienii au întrecut clar Argentina starului Diego Maradona).

La 5 iulie, la Barcelona, Italia și-a regăsit însă golgeterul "Pablito" (Paolo Rossi) din urmă cu 4 ani, care s-a infiltrat pe spațiile largi ale apărării braziliene, marcând 3 goluri, și astfel, "egala" Camerunului elimină super-favorita Brazilie!

Așadar, semifinalele s-au disputat în exclusivitate între formații europene, ceea ce nu s-a mai întâmplat din 1966.

La 8 iulie, pe "Nou Camp", azzurrii și-au continuat marșul triumfal învingând Polonia cu 2-0 (Rossi înscriind ambele goluri), iar în seara aceleiași zile, spectatorii prezenți pe "Sanchez Pizjuan" din Sevilla au putut urmări una dintre cele mai dramatice confruntări din istoria mondialului. Conducând cu 3-1 în prelungiri, francezii s-au văzut egalați și depășiți, în urma executării penaty-urilor de departajare, de RFG.

Marcată de acest eșec și cu o echipă complet schimbată, Franța a pierdut și finala mică, în fața Poloniei.

La 11 iulie, pe "Santiago Bernabeu" din Madrid, în prezența a peste 100.000 spectatori, printre care s-a aflat și președintele Italiei, Sandro Pertini și cancelarul vest-german Helmuth Schmidt, s-a jucat marea finală. După rapida accidentare a lui Graziani (min. 9) și mai ales după ratarea unui penalty de către Cabrini (min. 25), se părea că șansa părăsise echipa Italiei. A venit însă golul lui Rossi (min. 57, al 6-lea consecutiv al său), care a insuflat o mare încredere în rândul întregii echipe. În continuare elevii lui Bearzot nu au lăsat nici o speranță germanilor, Tardelli (69) și Altobelli (81) ridicând scorul la 3-0, Breitner (83) reușind doar golul de onoare. După 44 de ani, Italia a devenit din nou campioană mondială, iar în peninsulă a început o noapte de delir.

Iată-i pe cei care au contribuit la această performanță: **Dino Zoff, Antonio Cabrini, Claudio Gentile, Paolo Rossi, Gaetano Scirea, Marco Tardelli** (toți de la Juventus); **Alessandro Altobelli, Giuseppe Bergomi, Ivano Bordon, Giampiero Marini, Gabriele Oriali** (toți de la Inter); **Giancarlo Antognoni, Giovanni Galli, Francesco Graziani, Daniele Massaro, Pietro Vierchowod** (toți de la Fiorentina); **Franco Baresi, Fulvio Collovati** (ambii de la Milan); **Giuseppe Dosena** (Torino); **Bruno Conti** (AS Roma); **Franco Causio** (Udinese); **Francesco Selvaggi** (Cagliari).

S-au marcat 146 de goluri în 52 de jocuri (2,80 per partidă).

Golgeterul ediției a fost Paolo Rossi (Italia) cu 6 goluri, urmat de Karl-Heinz Rummenigge (RFG), cu 5 goluri și de Zbigniew Boniek (Polonia) și Antunes Coimbra-Zico (Brazilia), ambii cu 4 goluri.

Au asistat 1.856.277 de spectatori (35.691 per partidă)

PAOLO ROSSI - IL BAMBINO D'ORO

- s-a născut la 23 septembrie 1956, la Prato
- a evoluat la început în formația orașului său natal, apoi, de la vârsta de 16 ani, a fost transferat la Juventus, fără a juca însă vreun meci în Serie A; din anul 1975 fiind cedat la Como; în perioada 1977-78 a jucat la Lanerossi Vicenza, devenind în primul sezon golgeterul campionatului, cu 24 de goluri; din 1979 a trecut la Perugia, fiind suspendat în urma scandalului "Toto nero" pe o perioadă de 2 ani; în perioada 1981-1985 a trecut la Juventus; din 1985 a jucat la Milan, pentru a-și încheia cariera la Verona.
- a cucerit, cu Juve, 2 titluri de campion, o Cupă a Italiei, Cupa Cupelor (1984), Cupa Campionilor (1985) și Supercupa Europei (1985);
- în națională a jucat 48 de meciuri, înscriind 20 de goluri;
- în anul 1982 a cucerit "Balonul de Aur"

INEDITE

■ În secunda a 27-a a meciului de la Bilbao, dintre Anglia și Franța, englezul Brian Robson a înscris cel mai rapid gol din istoria mondialelor.

■ Antrenamentele jucătorilor brazilieni, desfășurate tot timpul în prezența a mii de spectatori, au fost transmise în direct de radio-reporterii posturilor din Sao Paulo și Rio de Janeiro!

■ 300.000 de persoane au urmărit, în "Piazza del Popolo" din Roma, pe un ecran de 40 metri, desfășurarea finalei Italia - RFG!!

■ Singurul ziarist, din cei 1421 care au participat la concursul de pronosticuri, care a indicat finala Italia - RFG, a fost francezul Salviac, telecronicar la postul "Antenne 2"!

■ În partida Franța - Kuweit, arbitrul sovietic Stupar a anulat un gol perfect valabil al francezilor, la insistențele prințului kuweitian Fahed Al-Gaber Al-Sabah, care a intrat pe gazon, amenințând că-și va retrage echipa de pe teren!!! "Felahii" au reclamat faptul că au fost induși în eroare de un fluier din tribună, oprindu-se astfel din joc!

SPORT vest

● Anul IV Nr. 12+1 (117) ● 5-11 Apr.
Apare marți ● 8 pagini ● 150 lei

■ MAGNET ■ MAGNET ■ MAGNET ■ MAGNET ■

BOMBA PRIMĂVERII CONTINUĂ SĂ EXPLODEZE!

Dembo-Șunda de neoprit!

Dacă vor continua așa, ni se termină pozele!

La Brașov, POLI A MAI SCHIMBAT UN ANTRENOR. În VestSPORT, dezvăluirile demisionarului PAUL ENACHE

Nea Costică își face echipă de Divizia Națională?

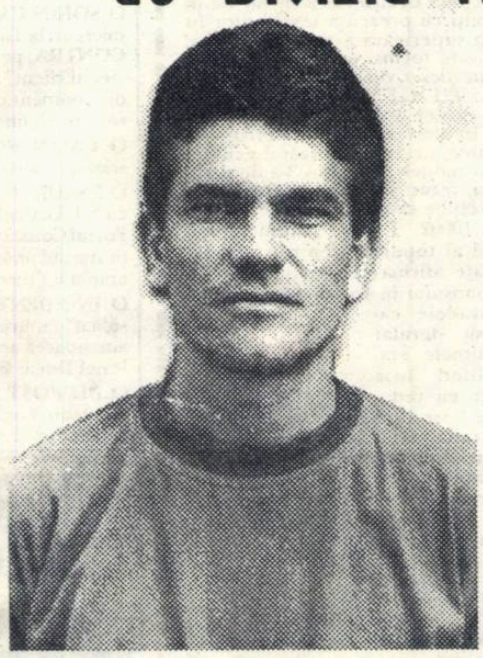

ROCCO SANDU ȘI CĂLIN ROSENBLUM, NOII CETĂȚENI AI CARANSEBEȘULUI

IONUȚ POPA SUPĂRAT, PE OPOZIȚIA DIN ARAD!

VOCEA PORUMBELULUI BALCANIC

(nu iese fum fără zvon, nici Zake pe stadion)

● Pun pariu că miercuri, la Poli - Bistrița, iar o să fie lume de druckeri la stadion! Ce înseamnă să începi să ai rezultate! Oricum, jos pălăria în fața lui Dembo și a lui Șundică. Cinci puncte în trei deplasări! Dar trebuie să remarc că și arbitrul C. Gheorghe le-a adus noroc. A arbitrat la ambele victorii. De la Brăila și de la Brașov... Deși poate și Romică le poartă noroc. Cred că de-acum Stelică Anghel îl va lua peste tot în deplasare. Pentru că, după Craiova, a fost și la Brașov. Și a dominat, ca un stentor, un stadion înmărmurit. ● La UMT va fi, însă, lume tot mai puțină. Da' s-ar putea să devină și echipa... tot mai puțină. Bebe Bucur nu mai e. Nu s-a înțeles cu conducerea uzinei. Nici nu avea cu cine. Șefilor mastodontului de la Pădurea Verde nu le place fotbalu'. Eu, până acum, credeam că măcar lui Zake Gheorghiescu îi place. Se vede treaba că m-am înșelat. Sâmbătă nici n-a fost la meci! S-a dus în județ să arbitreze, să facă tușă de fapt, la meciul Giarmata-ELBA. Pentru un "Avram Iancu". Și, în timp ce lugojenii aveau primă 100.000 la victorie și 80.000 la egal, băieții lui Ghiță Chimiuc nici nu știau pe ce joacă! N-avea cine să le spună... "Zake, dacă tot n-ai timp să vii la meci, măcar tunde iarba de lângă barele porții. Că, la golu' lui Solomon, era să se oprească lopta într-un smoc..." ● Acum vreau să fac o propunere. Doctoru' lui Dinamo merită premiul Nobel pentru medicină. A reușit în trei zile (!) să-i înzdrăvenească pe cei 8 (opt!) indisponibili (cu certificate în regulă - Chirilă dixit) de la Piatra Neamț. Inclusiv fractura lui Kadar și cele 39 grade (Celsius) ale lui Halagian. ● În schimb cineva de la AJF - Arad, care deleagă arbitrii, merită un premiu al impresioniștilor francezi. Pentru felul în care combină culorile. La partida, din campionatul Onoare - Arad, Satu Nou-Bulemian a delegat o brigadă de arbitri... tricoloră. M. Negru - I. Alb, N. Roșu! ● Apropo de AJF- Arad. Cu ocazia sărbătorilor catolice de Paști, când nici italienii n-au îndrăznit să joace fotbal, FRF-ul, sensibil la apelul Papei, a hotărât ca toate diviziile să-și dispute meciurile sâmbătă. Dar balcanismul nostru nu putea să ne scutească de o excepție: C - Arad. Și colonelul Selejan tocmai ne-a asigurat că el respectă atât regulamentele militare cât și cele fotbalistice... Și-atunci să ne mire interdicția impusă observatorilor arădeni de-a nu face nici o declarație presei? După principiul mafiot: nu văd, nu aud, nu vorbesc. ● Da' vă zic mintenaș un exemplu de balcanism mare cât Stambulu'. Echipa națională de juniori a plecat într-un turneu de câteva jocuri în Belgia. Și, deși Belgia nu-i la Dardanele, conducătorul delegației, Nicolae Pantea, arădean de origine, bucureștenizat între timp, l-a lăsat acasă pe jucătorul Mogoșanu (Aris-Romvest Arad), titular de drept în echipă, pentru a lua în locul lui un prieten. Care nu văzuse probabil Bruxellesul...

■ ION GOLUMBU

NICOLAE SECOȘAN ÎȘI DEȘARTĂ SACUL CU AMINTIRI

LONE NEDELCU ÎL VREA PE BĂRBOSU LA BUZĂU !

Glasul Cișmigiului

● Fosta glorie a fotbalului românesc, Ion Pîrcălab, după ce a fost demis din funcția de antrenor al uneia din naționalele de juniori, a fost înlăturat și din corpul observatorilor federali. Gurile rele zic, că mai toate belelele i se trag de la faptul că nu s-a pus bine una din eminențele cenușii de la F.R.F., și anume Mircea Cezar Ionescu, cel căruia i se mai zice "MU-MU".

● Fostul și actualul nomenclaturist, Mircea Angelescu, a acordat premii la o gală de box profesionistă, în valoare de 1.500.000 lei. Banii proveneau din fondurile Ligii Cluburilor Profesioniste, pe care domnia sa (poreclit Mircea "Red Label") o conduce. În acest timp, numeroase cluburi nu au bani să-și achite chiriile, administrațiile locale tăindu-le apoi și curentul electric la vestiare.

● Prin Brașov se discută că degringolada echipei locale s-ar datora și sforilor trase de Marius Lăcătuș. Acesta ar avea nevoie de o "pârtie liberă" pentru a veni din vară antrenor-jucător la FC Brașav!

● Sinescu a rămas cu nostalgia Aradului. El ne-a declarat că s-a simțit foarte bine la UTA, unde a și prins echipa. La Craiova, deși nu joacă, câștigă însă mai bine.

● Dacia Brăila va retrograda deoarece boss-ul ei, dl. Ulman, a avut alte opinii decât careul de așși, Ianul, Pădureanu, Pașcu și Pascu, din conducerea "cooperativei" fotbalului românesc. Și cum dl. Ulman nici echipă nu prea are...

COCO CHANEL

URECHEA CIULITĂ

DOREL MUTICĂ, după jocul cu Dinamo: **"Poli a bătut în deplasare, iar situația noastră s-a agravat. La echipă nu este o atmosferă prea bună. Antrenorul nostru era obișnuit numai cu jocuri bune, dar nu tot timpul poți juca la fel".**

SEPTIMIU CIOLOBOC, comentând la radio, jocul Unirea Alba Iulia - CFR: **"Fotbalul românesc este atât de bolnav, încât nu-l mai poate vindeca nimeni"**

OVIDIU FORAI (redactor la cotidianul "Timișoara"): **"În divizia B se joacă fără hent și fără ofsaid."**

GIGI BORUGĂ: **"Acum îmi pare rău că m-am retras din fotbal. Dar niciodată nu e prea târziu. Mai aștept și alți antrenori care să realizeze performanța mea de a promova cu două echipe în același an".**

ILIE DOBRE, comentând la radio, jocul Petrolul - Progresul: **"Penalty la Ploiești!! Exact când mă pregăteam să spun că ațipesc".**

STELIAN ANGHEL, după meciul F.C. Brașov - Poli: **" Nu pot să spun ce primă vor primi jucătorii. La noi chestiunile financiare nu sunt publice.**

PAUL PALCU (personaj principal la Motorul Arad), după partida Arsenal - Motorul: **"Nu am văzut de mult un public atât de obiectiv ca cel de astăzi, de la Reșița."**

COSTICĂ ȘTEFĂNESCU, prezent la vestiarul Politehnicii, după jocul cu F.C. Brașov: **"Deși nu practică un fotbal spectaculos, sunt mulțumit că echipa pe care am antrenat-o, până de curând, stă bine la capitolul rezistență și a obținut rezultate foarte bune".**

BUGS BUNNY

TOT CE APARE ÎN ACEST COLȚ POATE FI FOLOSIT ÎMPOTRIVA CELUI CARE DECLARĂ

VICTOR ȚIG (președinte F.C. AZUR): **"Vest SPORT este un ziar bun numai pentru unii. Nu este bun pentru cei cărora nu le place adevărul!"**

ÎNTRE CEZAR ȘI MĂGAR

(TOP ȘI ANTI TOP)

1. **TANDEMUL SUNDA - DEMBROVSKI.** Dacă cineva ar fi îndrăznit să spună că Poli va aduce 5 puncte din deplasările de la Brăila, Craiova (Electroputere) și Brașov, era considerat un fanatic incurabil sau... chiar nebun! Și totuși, pregătind excelent aceste 3 jocuri, cei doi antrenori, împreună cu jucătorii lor, au reușit această performanță.

2. **GLORIA REȘIȚA.** Într-o etapă a gazdelor, care a terminat învingătoare în 8 partide, elevii lui Victor Roșca au smuls singurul punct din deplasare, tocmai la Turnu - Severin, spre disperarea crainicului - ROC-er Ducu Mogoșanu!

...16-17 **EMANOIL GHERGHEL ȘI PAUL PALCU.** Situație mai puțin obișnuită ca două "staruri", încă din același oraș, să împartă același loc. Dar cum putea fi altfel, când răsunătoarea victorie a Arisului, în fața liderului autoritar al seriei a IV-a a "B"-ului, este echivalentă cu cele 3 puncte "muncite cu atâta trudă" de cei de la Motorul, în ultimele două etape.

... 502 **U.T.A.** Dacă în tur eram obișnuiți cu prezența textiliștilor în partea superioară a topului nostru, acum este tocmai invers. Și zău, noi n-avem nici o vină.

... 721. **C.F.R. TIMIȘOARA.** Ce folos că cei doi atacanți (cam absenți în partida cu Jiul Petroșani) au marcat acum, când restul echipei a jucat modest. A fost a 3-a deplasare din retur și... nimic, încă. Cât mai trebuie să așteptăm?

...10002 **F.R.F.** (ultimul loc posibil al topului!). La ora actuală se poate afirma că s-a ajuns la culmea haosului în fotbalul românesc. Mascaradele care s-au derulat în ultimele etape, fiind însă trecute cu vederea de boss-ii de pe strada Poligrafiei. Probabil că odată cu desființarea Victoriei București, cei cu salarii cu cinci zerouri și-au îndeplinit planul cincinal și acum pot dormi liniștiți.

FOOTBALL NEWS

O **Roberto IVAN** este achiziția de ultimă oră (ultima zi în care se mai puteau face transferuri în fotbalul românesc, în acest sezon, joi 31 martie) a Politehnicii. El a fost adus la echipa lui Dembo de la... fosta sa echipă (C.F.R.) pentru a completa "sărăcia" apărătorilor de la "alb-violeți", recomandat de meritoriile sale evoluții în liga secundă. Ivan este de fapt "proprietatea" lui Poli, fiind împrumutat feroviarilor.

O **SORIN CÂRȚU**, antrenorul echipei de tineret a României, a fost prezent miercuri la Timișoara, la partida Poli-Steaua. El s-a declarat satisfăcut de jocul lui **CONTRA**, pe care, mai mult ca sigur, îl va convoca la "națională". Pe un mai "vechi client" al "tineretului", **MAGAVEI**, îl cam sare rândul. Firesc, zicem noi, din moment ce încerci să faci pe... tehnicul, în postul de stoper la marcaj și te rezumi să umbli elegant prin oraș cu... țigara în gură.

O **CĂLIN ROSENBLUM** și **SANDU ROCCO** sunt ultimele și, totodată, senzaționalele achiziții ale lui **COSTICĂ RĂDULESCU**, la Vega Caransebeș!

O **FARUL - GALAȚI 0-3!** Așa a hotărât FRF, deși partida, în teren, s-a încheiat cu 3-1. Dar echipa de pe Litoral l-a folosit pe Cătălin Anghel, care a venit de la Portul Constanța cu trei cartonașe galbene "în cârcă", încasându-l pe al patrulea în meciul anterior, cu UTA. Gurile rele spun că este cel mai simplu mod de a aranja un meci...

O **INCIDENTUL** din finalul partidei **AZUR - TEHNOLEMN** (C-Timiș) "s-a soldat" cu următoarele sancțiuni: ● penalizarea echipei Azur cu 2 puncte; ● amendarea aceleiași echipe cu 20.000 lei; ● excluderea din viața sportivă a lui Ionel Draia; ● suspendarea pe o etapă a jucătorului Meruneac.

O **AU FOST SUSPENDAȚI** pentru neprezentări la jocuri (în campionatul județean Timiș) arbitrii: I. Vâlva, V. Popa, Gh. Giurcovici, Gh. Ieremciuc, W. Scholchen și Augustin "Saxi" Știr.

bârfe ● bârfe ● bârfe ● bârfe ●

...**BRANIMIR PAVLOV**, deși legitimat de două săptămâni la U.M.T., n-a jucat încă nici un minut la echipa lui Ghiță Chimiuc. Brana, se spune, se gândește la M.T.K. Budapesta, pe unde deja a tras o "raită". Ca și **KOVACS** (Șoimii Textila), de altfel... După ultima partidă a C.F.R.-ului acasă, emisarii unei echipe germane, de liga a VI-a, cu numele greu de reținut, și-au făcut apariția pentru "discuții" cu "doctoru'", în vederea achiziționării lui **ANDREI OTIMAN**. "Otelo" n-a reținut nici el numele echipei, vocabularul său german rezumându-se la cuvântul: BROTH (pâine)... **BRUCKENTHAL** (F.C.Bihor) se gândește, și el, tot mai serios, la o echipă din Ungaria...

ION DANCIU, arbitrul partidei U.T.A. - Dacia Brăila, a ținut în mod neapărat să enerveze din nou această parte a țării. După ce a refuzat oaspeților un penalty , la faultul lui G. Radu asupra lui Henzel, a fluierat apoi în compensație. S-a "întors" din nou, împărțind galbene cu nemiluita arădenilor și eliminându-l, cu ușurință pe G. Radu. Dacă partida mai continua G.D. s-ar mai fi "întors" de câteva ori. Nici nu ne mira că nici un arbitru român nu se va întoarce din America. N-ai cum să te întorci de unde nu te duci...

■ **M. ELIȚĂ**

ÎNTREBAREA CARE VINE MARȚI:

Iordănescu n-are satelit, de nu-l convoacă pe Timofte la Națională?

REPLAY

● Parcă încep să se-audă din ce în ce mai multe voci și mai hotărâte, care acuză neregulile din campionatul nostru. Și nu e deloc rău. Să sperăm că nu e prea târziu pentru fotbalul românesc și al său viitor. E clar însă că aceste voci nu sunt recepționate cu prea mare plăcere de către cei care trăiesc din fotbal. Culmea, nici măcar de cei cât de cât cinstiți, atât de cinstiți cât le permite mediul, conjuctura.

Sunt deci oameni de fotbal, care-și fac meseria în limitele bunului simț și care ar dori un campionat corect, care să nu-i oblige la compromisuri, dar care se simt totuși iritați de vocile care demască trucajele, aranjamentele, necinstea. Paradoxal, nu-i așa? Explicația ar putea consta în inerția, dușmană a progresului, în care se complac cel mai adesea oamenii. Inerția, cu al ei aliat, comoditatea care nu fac casă bună cu nonconformiștii și ale lor glasuri demascatoare.

● Un nonconformist, Cătălin Tolontan, se întreabă în "S.R.", făcând referire la meciurile Petrolul - Steaua, Universitatea - Electro, Poli - Dinamo, Poli - Steaua și Ceahlăul - Dinamo:

"Dar e gratuită ieșirea, dinainte de Belfast, a lui Iordănescu, <<dintr-un campionat bolnav nu se poate naște o națională sănătoasă>>? Sunt nebuni zecile de mii de oameni care nu mai vin pe stadioane pentru că rezultatele se pot da în plic, cu zile înainte? E țâcnit arbitrul care îi spune semnatarului acestor rânduri pe fereastra unui tren, <<dom'ne, mi-e silă, îmi venea să adorm la un așa aranjament>>?"

● Ca să nu adoarmă în timpul meciului Poli - Steaua, arbitrul Crăciunescu s-a distrat un pic acordând trei cartonașe galbene, spre disperarea regizorilor. A trecut peste tușier, oprindu-l pe motiv de ofsaid (nesemnalizat) pe Lăcătuș, scăpat singur la 2-1 pentru Steaua, salvând o situație... delicată pentru internaționalul bucureștean. Iar imediat după golul doi al oaspeților s-a dus, pe rând, la cei doi tușieri, spunându-le ceva. Ce oare?

● Egalul Poli - Steaua a fost previzibil având în vedere atmosfera care patronează campionatul nostru și faptul că rezultatul convine ambelor echipe. Regia a fost însă... deficitară, măcar dacă o raportăm la celălalt 2-2, cu Dinamo. De aceea au părut hilare declarațiile de după meci. Cum ar fi cea a lui Jenei:

"Am fost foarte supărat pe Prodan, la primul gol, când trebuia să-l marcheze pe Strizu".

E interesant de știut pe cine s-a supărat antrenorul Stelei, la al doilea gol, când Varga a trecut, ca prin brânză, printre 4 adversari (vorba vine...).

● Probabil că și alte echipe angrenate în lupta pentru evitarea retrogradării vor merge la pace, acasă, cu Dinamo și Steaua. Mă refer la Ceahlăul și la Dacia Unirea, deși acesteia din urmă nu cred că-i mai convină pierderea a două puncte pe teren propriu, unul cu Dinamo și unul cu Steaua. Dar, după cum Ceahlăul a bătut pe Dinamo, de ce n-ar face-o și brăilenii?

● Toate aceste mașinațiuni cusute cu ață albă, pe fondul altora, multe, din ultimii ani, ne fac să devenim suspicioși și să vedem peste tot numai aranjamente. Totuși, martori oculari competenți, susțin că la Sibiu, Sportul a câștigat pe cinstite. Neîncrezătorii au totuși un argument: după egalul obținut, nu demult, la Timișoara, Andone a afirmat că sigur Sportul nu va retrograda, având mișcările următoare dinainte calculate, printre care mișcări ar fi 2 puncte la Sibiu și unul la Dinamo.

Totuși conducătorii echipei sibiene au infirmat existența vreunei înțelegeri cu echipa din Regie, susținând că Inter va juca corect finalul de campionat, atacând un loc în UEFA. Se pare că au avut loc niște discuții mai aprinse cu omologii de la clubul studențesc, care puneau pe tapet vechile relații de colaborare dintre cele două echipe, datând din vremea lui Nicu Ceaușescu.

● Există unii care merg mai departe și aduc în discuție alte elemente: Punctele pierdute la masa verde de Farul în favoarea Oțelului, pentru folosirea unui jucător cu 4 cartonașe galbene, și cele două (deci unul, cum ne obișnuisem...) puncte ca date Ceahlăului de către Dinamo. Se întreabă aceștia: Cum și-ar fi permis Dinamo. Se întreabă aceștia: cum și-ar fi permis Dinamo să piardă la Piatra Neamț, dacă nu ar fi cunoscut dinainte rezultatul de la Sibiu și gafa Farului? Dacă nu ar fi cunoscut, așadar, că două pretendente la calificarea în Cupa UEFA vor pierde câte două puncte la "adevăr". Ar fi riscat Dinamo, se întreabă acești oameni, fie riscul cât de mic, compromiterea participării sale într-o cupă europeană?

Aceste speculații, să le spunem totuși așa, nasc o întrebare firească: cum ar fi putut prevedea Dinamo ceea ce s-a întâmplat cu Inter și Farul? În căutarea unui răspuns, ne amintim, involuntar, de cei care, la finalul campionatului trecut, afirmau că există o mafie a fotbalului românesc, care cuprinde jucători, antrenori, conducători și arbitrii și care decide configurația finală a clasamentului. Iată că și antrenorul Enache, de la Brașov împărtășește acum această opinie.

● În mod categoric, la Brașov nu a existat o înțelegere la nivelul conducătorilor. Nici nu avea sens, din moment ce, iată, Brașovul a ajuns, după meci, la același minus 3 al timișorenilor. Orice posibilă înțelegere a căzut în momentul în care brașovenii au pierdut acasă cu Rapidul. Trecând peste varianta lui Enache, am putea spune că Poli joacă din ce în ce mai bine și exploatează la maximum orice conjunctură favorabilă. Cum ar fi disensiunile din sînul clubului de la poalele Tâmpei, a cărei echipă pare depășită, mai ales la capitolul fizic, în acest final de campionat.

● Revenind puțin la varianta existenței unei mafii bine închegate în fotbalul nostru, să citâm din "Fotbal": **"Un ins fără cherestea, deși are un nume predestinat, Pădureanu, trage foioasele, pardon, foloasele, mai îmblânzește un gazetar nărăvaș, mai împovărează sacoșele unui cavaler și propune tot felul de scheme și combinații cu care, firește, dacă nu convinge, puțin îi pasă, fiindcă are de partea sa țapinarii și edecarii"**

MAX

P.S. Rândurile referitoare la observatorii și arbitrii de la meciurile diviziei C Timiș, rânduri apărute săptămâna trecută, au deranjat pe mulți. Nu e rău că au deranjat pe cei care îi vizam, cei neprieteni cu fair-playul. S-au ofuscat însă și alții, oneşti simbriași ai celor două bresle (sunt destui și din aceștia). Ce ne-am face dacă toți polițiștii ar sări în sus când lumea ar zice că Poliția e coruptă, dacă toți medicii s-ar bosumfla când aud că doctorii sunt ciubucari sau dacă toți jucătorii s-ar simți jigniți de câte ori se spune că fotbaliștii sunt paraziți ai societății, bețivi, leneși și cu diplome universitare obținute pe iarba verde și nu în zilele de

■ MAGNET ■

S.R.L.

General manager
RICHARD ANDRESS

vest SPORT

Str.Paris nr 2A Timișoara
tel. 096/190656
Director onorific:
MARCEL TOLCEA

Redactor șef:
DUKI POPOVICI

Colectivul redacțional:
RADU SUCIU, SANDU USUSAN, OVIDIU PĂCURARIU, PETRU FUCHS, MIHAI COMȘULEA, SILVIU FLORESCU.

Colaboratori permanenți:
BEBE GRIGORE, ȘTEFAN MARTON, DORU SUBA, GHIȚĂ OCHIȘOR, HORST SZEIBERT, MIRCEA COSMA, RAUL SPILLER, DAN GÂRLEA, BRANKO VUIN, DRAGAN NIKOLIC, DUSAN KOLASINAC, GABI MĂNOIU.

Reporteri speciali:
IOAN-DORIN VOINEA, NELU SERE, LUCIAN GHEORGHIU, IONEL BOLOG

Tehnoredactare computerizată:
ZADITROM S.R.L. TIMIȘOARA

Tipar off-set:
EUROSTAMPA

VARIA

Nu-i vestiaru' seif de bancă

■ Înaintea jocului Poli - Steaua, unul dintre renumiții noștri agenți-psihologi a "citit" o oarecare îngrijorare pe fața centralului Ion Crăciunescu. S-a zvonit (și doar nu iese fum fără zvon) că internaționalul vâlcean și-ar fi uitat echipamentul... în Oltenia. Oricum, până în final totul a fost O.K. Nici nu se putea altfel, că doar Crăciunescu nu duce lipsă de prieteni. S-o fi găsit cineva să-l ajute. Apropop de "cavalerul" oltean, acesta își va completa, în curând colecția echipamentelor sportive, cu un tricou al francezilor de la Monaco, pe care-i va arbitra în partida cu Barcelona. Așa cum și-a sporit colecția și Grigorescu, al nostru, cu tricourile lui Benfica și Werder Bremen...

■ Apropo de echipamentul hanseaticilor de la Bremen, sponsorul italian al divizionarei C-Timiș, Dacia, i-a înzestrat pe băieții lui Vușcan cu veșminte asemănătoare. Mai ambițios sponsorul Șoimilor, Oscar Manto, care i-a îmbrăcat pe textiliști identic cu naționala României (rămâme de văzut cine va interpreta rolul lui Hagi de la Belfast).

■ După atâtea insuccese publicul arădean și-a pierdut răbdarea. Fapt care s-a văzut și în jocul cu Dacia Brăila. Astfel, Nicolae Mitu a căzut victimă apostrofărilor continue ale tifosilor "Signorei", și când a fost cazul și când nu. În momentul când atacantul arădean a marcat golul doi, acesta a avut în intenție să se repeadă spre colțul de tribună nemulțumit. Îndreptându-se, într-acolo, Mitu s-a izbit însă de un "Dulap". Nu a fost altcineva decât, Marcel Coraș, care sesizând intenția l-a oprit la timp, strângându-l cu căldură la piept, evitând astfel un moment mai puțin plăcut. Morala: cine n-are bătrâni...

■ Agentul nostru infiltrat în poliție (ați crezut că acolo nu am pătruns?) ne-a confirmat că șeful galeriei alb-violeților, Elicopter, a primit undă verde pentru orice fel de manifestări decente (depinde ce înțelege însă pătimașul tifos prin acest cuvânt) la meciul cu Steaua (cel cu Dinamo trecuse). Totuși conducătorul tifoseriei a intrat în conflict, asistat de arhi-cunoscutul, nelipsit drucker Jozsi, cu cadre, cu trese mai puține. Iritate de încercările lui Elicopter de a-i copia pe suporterii lui Lazio, cu celebrele fumigene!

■ Neobositul nostru agent de pe lângă clubul UTA a înregistrat declarația lui Ionuț Popa, după meciul cu Brăila: **"Cu această victorie am învins opoziția locală, care este formată din grupuri, ce se consideră că ar putea fi cea mai bună conducere, cei mai buni antrenori și cei mai buni jucători. Aradul nu are nevoie de astfel de oameni."** Deci altfel spus, dacă vreun alt antrenor arădean are o opinie diferită de Ionuț Popa trebuie să plece din Arad. Greu de înțeles această declarație, mai ales că U.T.A. n-a învins decât pe codașa Brăila și nu pe Barca lui Cruyff!

AGENTURA

INCREDIBIL DE UȘOR

Nici cei mai pesimiști susținători ai "stegarilor" nu au crezut vreun moment că echipa lor va oferi o astfel de prestație catastrofală. Doar primele 20 min. ale jocului au fost echilibrate, dar la nivel de divizia... B. După "dușul rece" din min. 5, oaspeții au renunțat la clasicul "beton", caracteristic echipelor din deplasare și au pus, cu autoritate, stăpânire pe mijlocul terenului. Minutul 10 a reprezentat primul simptom al fragilității gazdelor: portarul, Ene, a căzut în fund la 20 de m, dar Strizu, de la 30 m (putea să lobeze) a ratat egalarea. Am asistat, în continuare, la cel mai straniu joc al unei echipe care joacă pe teren propriu. Deși careul advers nu era asediat, apărarea brașoveană a fost mereu surprinsă de... contraatacurile timișorenilor. În trei cazuri, tot oaspeții au fost cei stopați, în situații periculoase, de semnalizările eronate ale tușierilor.Dacă semnalăm și faptul că Ene a ajuns deseori să fie în dificultate, în afara careului (!), avem tabloul complet al evoluției brașovenilor. De fapt, nu am reținut nici o ocazie a gazdelor între min. 20 și min. 90! În aceste condiții, Poli nu s-a lăsat prea mult invitată și și-a impus legea. Au excelat Contescu - care a fost pe tot terenul - și E. Marian care, în cele 35 de min. cât a jucat, a fost un permanent pericol pentru apărarea gazdelor.

F.C. BRAȘOV - "POLI" TIMIȘOARA 1 - 3 (1 - 1)

Stadionul "Tineretului", teren bun, timp frumos, spectatori 1000
Arbitri: C. Gheorghe (Suceava) - E. Urcan (Bistrița), Fl. Marcu (Oradea).
Observator: Gr. Sichitiu
Cartonașe galbene: Gall, Pătru, Bătrânu
F.C. BRAȘOV: Ene - Șt. Nagy (67, Andone) - Balin, Purdea, Mureșan - R. Nagy, Bârbora, Gall, Ivan - Brașoveanu (46, Pătru), Săvoiu
POLI: Almășan 6 - Cioroianu 6 - Contra 6, Bătrânu 6, Macavei 6, Varga 6 - Marcă 6 (65, E. Marian 7,5), Manole 6, Vlaicu 6, Contescu 7,5 (84, Kovacs) - Strizu 7.
AU MARCAT: SĂVOIU (5) reluare a centrării lui Brașoveanu, care a primit o minge în careu; STRIZU (21), din voleu la centrarea lui Contescu; CONTESCU (74), pe lângă Ene, după o cursă de peste 30 m; KOVACS (89), servit

MINUTUL 91

PAUL ENACHE (antrenor F.C. Brașov): **"Maniera în care a jucat echipa în meciul cu Rapidul, Craiova și Poli este inadmisibilă! Acești jucători au dat dovadă de lipsă totală de angajament și dorință de a câștiga. Nu pot să afirm că s-a "umblat" la ei, n-am dovezi, dar au jucat împotriva mea! Este un sabotaj clar la adresa mea! Nu am nici dovezi clare despre implicarea conducerilor mai multor cluburi pentru prestabilirea unor poziții în clasament. Oricum, și cu această înfrângere, vom termina pe locul 13. Așa am fost programați! Eu, din acest moment, nu mai sunt antrenorul echipei F.C. Brașov!"**

EMERICH DEMBROVSKI (antrenor "Poli"): **"Cu aceste două puncte am ieșit din zona fierbinte. Remarc întreaga echipă. Toți au jucat exemplar! I-am obligat pe advesari să greșească. Arma contraatacului s-a dovedit deosebit de eficientă, rezultând cele 3 goluri. Mai avem trei jocuri grele acasă..."**

AUREL ȘUNDA (antrenor secund "Poli"): **"Din minutul 30, după una din ratările lui Strizu, am fost convins că vom câștiga!"**

LUCIAN GHEORGHIU

ET.28 PENTRU CONFORMITATE

UTA - DACIA BRĂILA 2 - 0 (0 - 0)

Stadionul "UTA", teren bun, timp călduros, spectatori 8.000.
Arbitri: I. Danciu (Petroșani) - I. Negoescu (Târgoviște), Ș. Poenaru (Botoșani).
Cartonașe galbene: Szell, Mutică, R. George.
UTA: Ivan 6 - R. George 6 - Szell 6, Dronca 6, Boloș 6 - Mutică 7, Coraș 7.5, Plisca 7 (82, Țârlea), Ungur 6 - Târțău 7, Mitu 6.5.
DACIA: Hăisan - Brătianu II - Baldovin, Pavel, S. Minciu - Pelin, Matinca (70, Safta), Gheorghe, Berceanu - Henzel, Marcadonatu (70, Fătu)
AU MARCAT: CORAȘ (52), MITU (58).

POLI - STEAUA 2 - 2 (1 - 1)

Stadion "Silviu Bindea", teren foarte bun, timp călduros, spectatori 25.000.
Arbitri: I. Crăciunescu (Rm. Vâlcea) - I. Olah (Sf. Gheorghe), D. Muntean (Bacău).
Cartonașe galbene: Macavei, Gîlcă, E. Marian.
POLI: Almășan - Cioroianu - Contra, Macavei, Varga - Contescu, Vlaicu, Bătrânu, Manole (84, Velcea) - Strizu, Marcă (74, E. Marian).
STEAUA: Stângaciu - Doboș - B. Bucur, Prodan, Panait (46, Filipescu) - Fulga, Gîlcă, I. Stan, Iftodi - Lăcătuș, V. Ion.
AU MARCAT: STRIZU (34), VARGA (80) - I. STAN (20), LĂCĂTUȘ (61).

CELELALTE REZULTATE de miercuri, 30 martie:

F.C. Farul - Petrolul 0-0, **F.C. Inter Sibiu - Sportul Studențesc** 1-2: Zotincă (76) - Matei (36), Lalciu (59); **Rapid - Gloria Bistrița** 1-2: Vlădoiu (47) - I. Lazăr (39 și 74); **Ceahlăul - Dinamo** 2-1: Pantazi (47), State (63) - M.Savu (86); **Progresul - Oțelul** 3-0: Fl. Cristea (13), Dună (31-penalty), Baicea (74); **Universitatea Craiova - F.C. Brașov** 6-2: Pigulea (40 și 75), Crăioveanu (58 și 62), Gane (68), Mogoșanu (72) - M. Ivan (54 și 74- penalty); **"U" Cluj - Electroputere** 0-0

CELELALTE REZULATE de sâmbătă, 2 aprilie:

ELECTROPUTERE - CEAHLĂUL 0-0; DACIA BRĂILA - INTER SIBIU 2-0: Berceanu (61), Safta (80); SPORTUL STUD. - F.C. FARUL 1-0: Lalciu (24- penalty); GLORIA B-ȚA - UNIV. CRAIOVA 3-2: Zegrean (44), Lazăr (58 și 75) - Neagoe (80), Craioveanu (82- penalty); PETROLUL - PROGRESUL 2-0: Răchită (40- penalty), Toboșaru (82); STEAUA - "U" CLUJ 2-0: I. Stan (20), Panduru (55); OȚELUL - RAPID 1-1: V. Ștefan (50) - R. Voinea (61)

TOTUL DINTR-O PRIVIRE

- 6 victorii ale gazdelor, 2 rezultate de egalitate, o victorie a oaspeților

- s-au marcat 25 de goluri (17 gazdele, 8 oaspeții)

- s-au acordat 5 penalty-uri, 3 în favoarea gazdelor, toate transformate

- nu s-a dictat nici o eliminare.

ETAPELE VIITOARE

Miercuri, 6 aprilie: Sportul Stud. - Dacia; Inter Sibiu - Dinamo; UTA - Electroputere; "U" Cluj - F.C. Brașov; Ceahlăul - Steaua; Farul - Progresul; Rapid - Petrolul; Univ. Craiova - Oțelul; Poli - Gloria B-ța.

Sâmbătă, 9 aprilie: Farul - Dacia; Oțelul - Poli; F.C. Brașov - Ceahlăul; Gloria B-ța - "U" Cluj; Steaua - UTA; Electroputere - Inter Sibiu; Dinamo - Sportul Stud.; Petrolul - Univ. Craiova; Progresul - Rapid.

CU GÂNDUL LA... ELECTROPUTERE

Arădenii cu o echipă decimată de accidentări și suspendări și cârpită cu câțiva juniori, n-au putut face față mult mai experimentaților lor adversari. După felul cum au evoluat în primele 35 de minute, dinamoviștii dădeau impresia că sunt singuri pe teren, scorul luând proporții îngrijorătoare. Aspectul jocului s-a schimbat în repriza secundă, mult mai echilibrată, ocaziile de gol alternând la ambele porți. În condițiile în care au lipsit Grad, R, George (Mutică fiind nevoit să joace libero), Stupar, Szell, iar Mitu (3 galbene la activ) n-a fost introdus, Ungur a fost singurul care s-a ridicat la valoarea bucureștenilor. Meciul s-a încheiat într-o atmosferă de acalmie, gazdele fiind mulțumite de rezultat, în timp ce arădenii, resemnați, au evoluat mai mult cu gândul la jocul cu... Electroputere

DINAMO BUCUREȘTI - U.T.A. 5 - 2 (4 - 0)

Stadionul "Dinamo", teren tare, timp frumos, spectatori 1000
Arbitri: I. Toma (P. Neamț) - S. Ioan (Galați), V. Banu (Ploiești)
Observator: Al. Ioniță (București)
DINAMO: Prunea - Grozavu - Kadar (62, Cobuleanu), Mihali, M. Pană (22, Visalom) - Constanti-novici, Pușcaș, C. Pană, Demollari - M.Savu, V. Moldovan
U.T.A.: Ivan 6 - Mutică 6 - Boloș 5, Dronca 5, Nini 6.5 - Plisca 6.5, Mareș 5.5 (70, Slave 5), Coraș 6, Ungur 7.5 - Târțău 6, Țârlea 6.
AU MARCAT: M. SAVU (13), după un "un-doi" cu V. Moldovan; C. PANĂ (15), din penalty, acordat pentru faultul lui Plisca la V. Moldovan; KADAR (22), cu un șut plasat de la 16 m; DEMOLLARI (33), după o perfectă centrare a lui Kadar; CONSTANTINOVICI (59), cu capul, la centrarea lui C. Pană; UNGUR (62), din penalty, tot el fiind faultat de Visalom; TÂRȚĂU (89), reluând în plasă centrarea lui Ungur.

MINUTUL 91

FLORIN HALAGIAN (antrenor Dinamo): **"Am fost convinși că meciul va fi greu, dar absențele din formația arădeană ne-au ușurat misiunea. Am avut o primă repriză excelentă."**

COSTEL PANĂ (căpitanul echipei Dinamo): **"Am jucat destul de bine, dovadă că am marcat cele 5 goluri. Regret însă, greșelile din apărarea noastră."**

IONUȚ POPA (antrenor U.T.A.): **"Joc foarte bun al dinamoviștilor. S-a simțit, din plin, lipsa titularilor. Pe Mitu, unul din jucătorii de bază ai echipei, nu l-am introdus din motive strategice, deoarece avea 3 galbene. Situația noastră este destul de dificilă. După ce am cochetat cu primele locuri, am ajuns acum la "-2". Meciul cu Electroputere este, după părerea mea, un joc decisiv pe care trebuie neapărat să-l câștigăm."**

ANA MARIA FLORIAN

CLASAMENT D.N.

	TOTAL							PENALTY-uri în favoare Total	PENALTY-uri în favoare Marc	PENALTY-uri împotriva Total	PENALTY-uri împotriva Marc	ACASĂ					AFARĂ				
STEAUA	29	18	7	4	46-15	44	+14	5	5	1	1	15	12	3	0	29-4	14	6	5	3	17-11
DINAMO	29	15	6	8	60-34	36	+6	8	6	7	7	15	13	0	2	46-16	14	2	6	6	14-18
UNIV. CRAIOVA	29	14	8	7	58-38	36	+8	5	5	6	5	14	10	2	2	34-10	15	4	6	5	24-28
PETROLUL	29	12	8	9	30-25	32	+2	8	7	1	1	15	11	3	1	22-3	14	1	5	8	8-22
GLORIA	29	14	3	12	43-37	31	+1	2	1	5	5	15	12	1	2	31-9	14	2	2	10	12-28
PROGRESUL	29	13	4	12	41-31	30	0	6	5	9	6	15	10	3	2	31-10	14	3	1	10	10-21
INTER SIBIU	29	11	8	10	36-35	30	+2	6	5	4	2	14	10	3	1	27-10	15	1	5	9	9-25
FC FARUL	29	11	7	11	33-32	29	+1	1	1	3	2	14	7	4	3	23-13	15	4	3	8	10-19
RAPID	29	11	6	12	27-30	28	0	7	3	4	4	14	8	3	3	17-10	15	3	3	9	10-20
OȚELUL	29	11	5	13	32-38	27	-3	2	2	5	5	15	9	5	1	25-10	14	2	0	12	7-28
FC BRAȘOV	29	11	5	13	30-39	27	-3	4	4	4	4	15	9	2	4	20-10	14	2	3	9	10-29
UTA	29	9	8	12	26-39	26	-2	6	6	11	8	14	8	5	1	16-7	15	1	3	11	10-32
CEAHLĂUL	29	9	8	12	24-37	26	-2	10	6	4	3	14	8	4	2	19-12	15	1	4	10	5-25
"U" CLUJ	29	8	9	12	31-39	25	-3	4	3	5	2	14	8	4	2	24-13	15	0	5	10	7-26
POLI	29	10	5	14	33-43	25	-3	3	3	4	3	14	8	4	2	23-12	15	2	1	12	10-31
ELECTROPUTERE	29	7	10	12	19-28	24	-6	4	4	5	5	15	6	7	2	17-9	14	1	3	10	2-19
SP. STUD.	29	9	6	14	24-38	24	-4	5	3	9	6	14	7	2	5	15-12	15	2	4	9	9-26
DACIA BRĂILA	29	8	6	15	28-43	22	-8	6	5	5	4	15	8	5	2	20-10	14	0	1	13	8-33

Oaspeţii fără portar...

U.M.T. - VULTURII LUGOJ 3-1 (1-1)

Stadion U.M.T., teren bun, timp închis, cu vânt, spectatori 300
Arbitri: Ghe. Doinea - L. Moisescu (ambii Tr. Severin), A. Radu (Deva)
Cartonaşe galbene: Corcoveanu
U.M.T.: Guţă - ARTIMON - STEOP, Avram, Miclea - Răcelescu (56, Banu), Radu (87, Paleacu), CORCOVEANU, SOLOMON - VASCO, Bochiş
VULTURII: Bota - Dan Gabriel - Popeţ, Cical, Aioanei - Berciu, PODEAN, Bădău, Tarău - ILCU, NIŢU (75, Niţă).
AU MARCAT: VASCO (24), deviere cu capul, la centrarea lui Steop, facilitată de ieşirea nedecisă a lui Bota; NIŢU (42), plasat, din careu, după pasa foarte bună a lui Popeţ; SOLOMON (60), din lovitură liberă de la 25m, cu largul concurs al portarului oaspeţilor; CORCOVEANU (85), din apropiere, fructificând mingea scăpată de Bota, la centrarea lui Vasco
JUCĂTORUL MECIULUI: CORCOVEANU

● Foarte puţini spectatori sâmbătă pe UMT, meciul fiind la concurenţă cu divizia C şi cu transmisiunile radiofonice ale primelor două ligi ● Oaspeţii au fost serios handicapaţi în această partidă de lipsa portarului Bagiu (cumul de cartonaşe). Juniorul Bota a greşit la toate cele trei goluri ale umetiştilor, el având pe conştiinţă alte trei momente în care Podean a respins de pe linia porţii ● În rest, Lugojul este o echipă bine aşezată în teren şi care, spre deosebire de alte divizionare B, contează şi în atac...

DUKI POPOVICI

Liderul, o mare deziluzie!

ARIS ARAD - UNIREA DEJ 3-0 (2-0)

Stadion Aris, timp înnourat, teren acceptabil, spectatori 300.
Arbitri: Gh. Olaru (Rm. Vâlcea) - V. Dina (Olăneşti), V. Barbu (Băbeni).
Cartonaşe galbene: Burlan, Tătăran.
F.C. ARIS: Bujor - STREDIE - NOVANC, Pârvu, Arman - Abrudean, MIHALACHE, VLĂTĂNESCU, Madoş (70, Suciu) - Burlan (78, Sandu), Burescu.
UNIREA: Nalaţi - Farcaş (cpt.) - Tirchineci, Tătaran, Panduru (65, Manea) - Danciu (46, Cătineanu), PRAŢA, Şoimoşan, Ciocan - Botiş, ALBU.
AU MARCAT: BURLAN (13), din lovitură de la 11 m, acordată în urma unui henţ în careu a lui Tătăran; BURESCU (17), care a reluat în poarta goală, mingea respinsă de Nalaţi, la şutul lui Madoş; ABRUDEAN (60), cu un şut din afara careului, dublat de neatenţia portarului Nalaţi.
JUCĂTORUL MECIULUI: NOVANC.

● Această partidă a fost aşteptată cu teamă de gazde, deoarece întâlneau lidera clasamentului. ● Istoria partidei, însă, s-a scris în primul sfert de oră, când arădenii au reuşit două goluri. ● Echipa oaspete mi s-a părut o echipă lipsită de motivaţie, care a făcut o... plimbare până la Arad. ● Mai mult, Tătăran a dialogat cu tribuna în termeni nu prea ortodocşi. ● Gazdele au dorit mult victoria, au muncit mult pentru ea şi au obţinut-o la un scor la care nu se aştepta nimeni.

OVIDIU PĂCURARIU

După lecţiile lui... Poli

ARSENAL REŞIŢA - MOTORUL ARAD 2-2 (0-1)

Stadion "Valea Bârzăviţei", timp schimbător bun pentru fotbal, teren bun, spectatori 400.
Arbitri: I. Stăncuţă - C. Lungu, S. Buzărnescu (toţi trei din Craiova).
Cartonas galben: Benga.
ARSENAL: Benga - Micu - Vlădia, Pereş, Căprariu - ŞOLA (83, Marinescu), Stănescu, Stan (46, Tănase), Bană - CIOCAN, VASIU.
MOTORUL: ŢAPOŞ - Deheleanu - Pap, Vişan, Şolp - Huszar, Bulzan, Cristea, Lungu - DOLHA (64, Nagy), SINESCU (89, Pogoniciu).
Au marcat: DOLHA (17) după ce a trecut mingea peste Peres sutând la vinclu; VASIU (46), din apropiere, după centrarea lui Şola; CIOCAN (71) cu capul, peste portarul Ţapoş, din centrarea aceluiaşi Şola; SINESCU II (83), din penalty acordat ca urmare a unui fault, văzut numai de arbitru, asupra lui Vişan, plonjat în careu...
JUCĂTORUL MECIULUI: PEREŞ (fiindcă la acordarea loviturii de la 11 metri pentru adversari s-a bucurat atât de mult încât îi venea să "pupe" arbitrul!!).

● Aradul şi Reşiţa n-au rămas mai prejoş decât Poli, scorul de 2-2 fiind "copiat" după meciurile cu Dinamo şi Steaua! ● Astfel, "bara" lui Bană din minutul 13, nu prea mai are valoare în relatarea meciului. Eventual nu s-ar fi ajuns la acel ruşinos penalty. ● Meciul, disputându-se la concurenţă cu cel de pe "Valea Domanului", a fost urmărit de puţini spectatori, deci şi "aranjamentul" nu a fost chiar atât de... vizibil. ● După egalare, de pe banca reşiţeană nu s-a mai auzit nici-un îndemn, staff-ul gazdelor retrăgându-se, spre cabine, cu 5 minute înainte de final...

SILVIU FLORESCU

Liniştea dinaintea furtunii...

ASTRA ARAD - LAMINORUL ZALĂU 2-0 (1-0)

Stadion Astra, timp înnourat, teren cu denivelări, spectatori 300.
Arbitri: Z. Ghergheli (Hunedoara) - I. Nacu (Deva), P. Nistor (Simeria).
C.S. ASTRA: Sim - Cr. Teacă - Porumb (80, Moţ), Unc, Blajovici - BUGARIU, BARNA, Voinea, Iancu - Volocaru (90, Pantea), ŞTEFĂLIGĂ.
LAMINORUL: Macarie - Iusko - Chiş, Mureşan, GEORGESCU - OPREA, Hilea, Sântămărean (8, Csalanus), Suciu - Pop, Bode.
AU MARCAT: ŞTEFĂLIGĂ (25), cu capul, la o centrare a lui Volocaru; BARNA (75), cu capul, în urma unei lovituri libere executate de Iancu.
JUCĂTORUL MECIULUI: BARNA.

● Prezentă de două ori la Arad, într-un interval de o săptămână, echipa din Zalău a încasat porţia de goluri şi... a plecat acasă. ● De această dată, golurile au fost primite de un portar de meserie, vârful de atac Pop, reluându-şi postul obişnuit în echipă. ● Gazdele au marcat golurile cu "cap" şi cu capul, desfăşurând un joc destul de bun. ● Rămâne ca tinerii jucători ai Astrei să îndrăznească mai mult în jocurile din deplasare.

DAN BÂRCĂ GRAMA

Dialoguri în viteză

LONE NEDELCU: " Voi reveni în Timişoara ca şi conducător!"

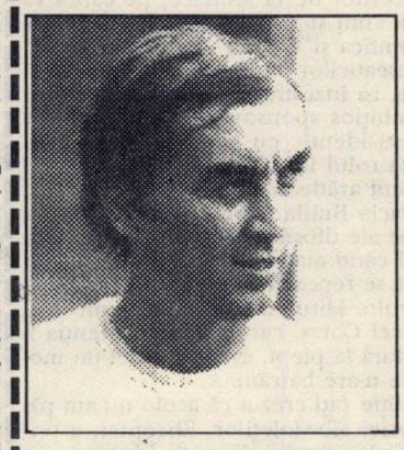

Întâlnire surpriză, miercuri, după meciul Poli - Steaua, cu Lone Nedelcu, fost vârf al "albvioleţilor" şi fost antrenor al ceferiştilor timişoreni.

Rep: Lone, cu ce ocazie prin Timişoara, nu mai eşti preşedinte la Gloria Buzău?

L.N.: Sunt! Dar am tras o fugă să-i văd pe băieţi şi să mă întâlnesc cu prietenii mei din Timişoara...

Rep: Alte gânduri ascunse nai?

L.N.: Ba da. Am venit să iau trei jucători de la C.F.R. Timişoara şi să-i duc la Gloria Buzău!

Rep: Pe cine?

L.N.: Ei, glumeam. Dar pe Bărbosu tare mi-ar place să-l am la Buzău. Şi dacă l-aş avea în mână, în două trei luni ar juca din nou în divizia naţională.

Rep: Dar Bărbosu e al C.F.R.-ului doar până la vară, după aceea se va întoarce probabil la Poli...

L.N.: Mi se pare firesc. "Barbă" are loc la Poli oricând.

Rep: Dar tu n-ai de gând să revii la Timişoara?

L.N.: Încă nu. Mai stau, cred, un an la Buzău. Am acolo o echipă foarte tânără şi de perspectivă şi aştept să crească în valoare.

Rep: Ce echipă din Timişoara ţi-ar place să antrenezi?

L.N.: Nici una. Dacă mă întorc în fotbalul timişorean o voi face ca şi conducător. A început să-mi placă...

■ **DUKI POPOVICI**

CLASAMENT B IV

DEJ	26	16	6	4	65-13	38 +12
SALONTA	26	14	3	9	39-33	31 +5
MOTRU	26	13	4	9	57-30	30 +4
REGHIN	26	12	4	10	46-27	28 +2
ANINA	26	12	4	10	40-34	28 +2
VULTURII	26	12	3	11	39-30	27 +1
ARSENAL	26	12	3	11	35-31	27 +1
U.M.T.	26	11	4	11	37-36	26 0
ARIS	26	13	0	13	35-44	26 0
MOTORUL	26	12	2	12	41-52	26 0
VOIVOZI	26	12	1	13	31-42	25 -1
ZALĂU	26	9	6	11	32-30	24 -2
CAVNIC	26	11	2	13	26-35	24 -2
EL. MUREŞ	26	11	2	13	34-44	24 -2
ASTRA	26	11	2	13	24-37	24 -2
C.P.L.	26	9	6	11	23-36	24 -2
LIPOVA	26	10	3	13	35-44	23 -3
OLIMPIA	26	10	3	13	26-37	23 -1
SOMEŞUL	26	10	2	14	39-49	22 -6
CAREI	26	7	6	13	27-47	20 -6

Rezultatele de miercuri, 30 martie :

Dej - Reghin 2-0; Cavnic - Aris 3-0; Zalău - El. Mureş 3-1; Carei - Astra 2-0; Vulturii - Motru 2-0; Motorul - U.M.T. 2-1; Voivozi - Arsenal 2-0; C.P.L. - Salonta 2-0; Lipova - Someşul 1-0; Olimpia SM - Anina 3-0.

CELELALTE REZULTATE de sâmbătă, 2 aprilie:

Someşul - Reghin 4-0; El. Mureş - Cavnic 1-0; Motru - Carei 3-0 (prin neprezentare); Salonta - Voivozi 3-0; Anina - C.P.L. 3-0; Lipova - Olimpia SM 3-1

ETAPA VIITOARE (duminică, 10 aprilie):

Carei - U.M.T.; Vulturii - Arsenal; C.P.L. - Lipova; Reghin - Aris; Dej - El. Mureş; Cavnic - Astra; Zalău - Motru; Motorul - Salonta; Voivozi - Anina; Olimpia S.M. - Someşul.

T~SHIRT COMPANY
SOC. ROMÂNO-GERMANĂ S.R.L.
1900 TIMIŞOARA, STR. PARIS NR.2A
TEL/FAX 056/ 190656 - 056/ 190128

Cea mai mare ofertă de tricouri din România

Vindem en gros T' SHIRT - uri imprimate cu adaos zero la sută.

Prestăm servicii imprimerie textilă, cu modelul clientului, sau cu modelele firmei, pe orice suport textil.

MAGNET
STR. UNGUREANU NR.17
TEL. 19 10 05
(VIS - A - VIS DE CLINICILE NOI)

Vă invităm în magazinul nostru în care vă prezentăm o gamă variată de confecţii, pentru femei şi bărbaţi, din ţară şi import, la preţuri avantajoase:

- rochii de gală şi de seară - unicate - ultima modă (combinaţii din dantelă, mătase naturală, catifea, taft)
- pulovere cu broderie spartă
- costume femei din stofă de lână
- bluze "PIERRE GARDIN"
- pardesie şi baloane moderne
- cămăşi bărbăteşti, de sezon şi de gală, import Italia
- pantaloni bărbăteşti, diferite culori
- cizme (femei şi bărbaţi) din piele
- parfumuri, import Franţa
- cosmetice din import şi indigene ("FARMEC" şi "COLGATE")
- pantofi import Franţa

ORAR ZILNIC 11 - 18.

BOLTAŞIU INTRĂ ŞI STINGE GAZUL!

CSM REŞIŢA - GAZ METAN MEDIAŞ 1-0 (0-0)

Stadion "Valea Domanului", teren bun, timp schimbător, favorabil fotbalului, spectatori 1000.
Arbitri: V. Ioniță (Buc.) - L. Ștefan (Tgv.), I. Harabagiu (Bacău).
Observator: Mircea Axente (Arad).
Cartonașe galbene: Tudor, Jilăveanu, Cl. Moldovan.
CSMR: BOŞCA - Pătru - COJOCARU II, Lupu, Panescu - Calofir (65, BOLTAŞIU), Gădăleanu, Bica (46, Ianu I), MARINESCU - Szijj, Stroia.
GAZ METAN: ROŞCA - Botezan - Handrea, Negoiță, Baciu - Cl. Moldovan, Munteanu, Tudor, F. POPESCU - Jilăveanu (46, Cenan), PUSTAI.
A MARCAT: BOLTAŞIU (75), cu un șut executat cu stângul, la colțul lung, pe lângă un Roșca... rămas uluit de frumusețea execuției.
JUCĂTORUL MECIULUI: BOŞCA.

● După "boala maramureșeană", care i-a odihnit în etapa trecută, oaspeții au abordat cu multă poftă întâlnirea și era cât pe ce să plece din Reșița cu-n punct, dacă, în minutul 85, Pustai n-ar fi șutat în... inspiratul blocaj făcut de Boșca, rămas singur cu atacantul advers. ● Și în prima repriză, mediașenii și-au "descărcat" dorința de gol rămasă din meciul amânat cu F.C. Maramureș, făcându-l pe Boșca eroul partidei. ● După acest meci Carol Gal rămâne totuși cu tradiția neprimirii vreunui gol pe teren propriu, de la venirea lui, din etapa a doua a turului, dar, tot așa, se profilează un "blestem" al lui 0-0 la pauză, înregistrat pe "Valea Domanului" în prima repriză la toate meciurile din acest retur. ● Oricum, punctele cucerite îi mențin în cursă, dar sunt enorm de multe de făcut pentru a face din CSMR o echipă într-adevăr competitivă, în lupta cu celelalte două pretendente, ale "giganților" Koller și Țălnar.

MARINELA MARIŞESCU

CLASAMENT A II

F.C. MARAM.	21	14	4	3	61-31	32+10
UNIREA A.I.	22	14	4	4	46-21	32 +8
C.S.M. REŞIŢA	22	15	1	6	38-22	31 +9
F.C. BIHOR	22	11	5	6	33-16	27 +3
GLORIA	22	10	7	5	36-20	27 +5
TRACTORUL	22	11	2	9	30-25	24 +4
JIUL PETROŞ.	22	9	4	9	32-30	22 -2
I.C.I.M.	22	7	7	8	25-31	21 -1
C.F.R. CLUJ	22	8	4	10	31-35	20 -2
C.F.R. TIMIŞ.	22	7	6	9	24-30	20 -2
METROM	22	7	5	10	18-22	19 -3
JIUL CR.	22	9	1	12	30-42	19 -3
GAZ METAN	21	7	4	10	21-24	18 0
CORVINUL	22	8	2	12	25-32	18 -2
F.C. DROBETA	22	7	3	12	23-41	17 -7
ARMĂTURA	22	7	2	13	23-36	16 -6
PHOENIX	22	7	2	13	22-36	16 -6
BOCŞA	22	5	5	12	19-43	15 -5

CELELALTE REZULTATE

F.C. BIHOR - ARMĂTURA 1-0: Darha (85); UNIREA A.I. - C.F.R. TIMIŞ 5-2: Cașolțan (11 și 83), Lungu (20), Mitracu (24 și 74) - Simcelescu (80), P. Narcis (88); JIUL PETROŞANI - PHOENIX 4-3: Huza (24), Mangalagiu (29), Militaru (53), Mititel (90) - Petran (20), Șter (43), Irimuș (70, penalty); METROM - CORVINUL 1-0: Benea (31); F.C. MARAMUREŞ - TRACTORUL 2-0: Negrea (10), Frunză (58); JIUL CRAIOVA - METALUL BOCŞA 2-1: Undea (2), Iriza (68) - Țigla (50); C.F.R. CLUJ - I.C.I.M. 5-1: Piroska (50), Sălăjean (60, penalty), Coroian (65 și 83), M. Munteanu (66) - Kereszteș (29); F.C. DROBETA - GLORIA REŞIŢA 1-1: Stănică (26, penalty) - Veche (53)

ETAPELE VIITOARE, miercuri, 6 aprilie:

Tractorul - C.S.M. Reșița; Gaz Metan - Metrom; Corvinul - C.F.R. Cluj; Bocșa - F.C. Maramureș; C.F.R. Timișoara - F.C. Bihor; Armătura - Jiul Craiova; Phoenix - Unirea A.I.; Gl. Reșița - Jiul Petroșani, I.C.I.M. - F.C. Drobeta

Sâmbătă, 9 aprilie:

F.C. Maramureș - Armătura; Jiul Craiova - C.F.R. Timișoara; F.C. Bihor - Phoenix; Corvinul - Gaz Metan; Metrom - Tractorul; C.S.M. Reșița - Bocșa; Jiul Petroșani - I.C.I.M.; Unirea A.I. - Gl. Reșița; C.F.R. Cluj - F.C. Drobeta

TOTUL DINTR-O PRIVIRE

- 8 victorii ale gazdelor, un rezultat de egalitate
- s-au marcat 30 de goluri (22 gazdele, 8 oaspeții)
- s-au acordat 3 penalty-uri, 2 în favoarea gazdelor, toate transformate
- nu s-a dictat nici o eliminare

REZULTATE A I

Acord Focșani - Rocar Buc. 3-0; Foresta Fălticeni - Callatis Mangalia 4-0; Bucovina Suceava - Portul C-ța 4-1; Gl. Buzău - A.S.A. Târgu Mureș 2-0; Constr. Iași - F.C. Selena 3-2; St. Mizil - Met. Plopeni 1-0; F.C. Argeș - Gl. Galați 0-0 (!); Faur Buc. - Chimia Rm. Vâlcea 2-1; Fl. Moreni - Polit. Iași 0-1.

În clasament: 1. F.C. Argeș 35 p (45-15); 2. Acord Focșani 28 p (39-17); 3. St. Mizil 26 p. (25-15)... 16. Constr. Iași 18 p. (21-42); 17. Rocar Buc. 17 p. (17-34); 18. Gl. Galați 15 p. (29-45).

MECDAF S.R.L. Timișoara

având un colectiv cu o bogată experiență
vă oferă prin:
DEPOZITUL EN GROS din Splaiul Galați nr. 1 tel. 056/138660

SINGURUL DEPOZIT DE ACEST PROFIL DIN TIMIŞOARA!

și
Magazinul AUTOSERV, Piața Unirii nr. 5, tel. 096/133861

PIESE, MATERIALE ȘI ACCESORII AUTO:

- elemente caroserie, repere mecanice și electrice pentru autoturisme DACIA și OLTCIT;
- lichid frână universal compatibil;
- uleiuri din gama CARRIER;
- acumulatori;
- chituri, masticuri, chit stropit, antifon, grund etc.;
- vopsele sintetice și metalizate;
- filtre de motorină, ulei și aer pentru autoturisme import;
- scule și dispozitive marca BLACK & DECKER.

NOU!
★ ANVELOPE GOODYEAR 155/13
★ PARBRIZE DACIA SUB PREȚUL PIEȚEI!

Produsele se oferă din stoc sau la comandă în condiții deosebit de avantajoase.

SACUL CU AMINTIRI

NICOLAE SECOŞAN: "Și eu am jucat la Poli"

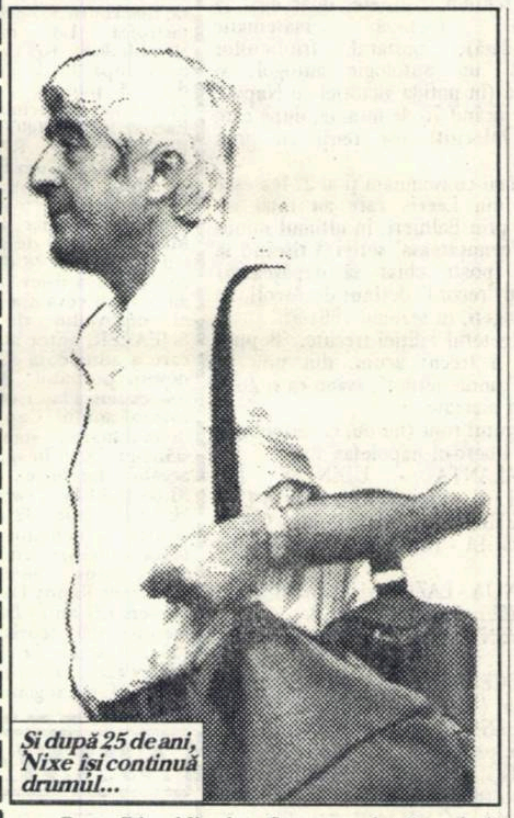

Și după 25 de ani, Nixe își continuă drumul...

Rep: Dle. Nicolae Secoșan, încă o dată felicitări pentru cei 25 de ani de transmisii radio. Eu zic să nu mai discutăm despre cum ați ajuns comentator sportiv, cum ați debutat, ați mai povestit și altă dată...

N.S.: De acord. Să vorbim ca-ntre chibiți. Uite, cea mai mare bucurie a mea, de chibit, este că Poli a bătut la Brașov!

Rep: Asta o veți spune dvs. la radio, eu vă rog să ne povestiți câteva întâmplări interesante din viața de crainic reporter... De exemplu aceia cu meciul F.C. Bihor - Jiul Petroșani.

N.S.: Atunci aflasem dinainte că va fi "trânteală". Mă gândeam chiar să nu mă duc la Oradea. Când am primit telefonul de la București, în care mi s-a spus că voi comenta meciul F.C. Bihor - Jiul, am fost tentat să spun nu...

Rep: Și de ce, totuși, n-ați spus nu?

N.S.: Voiam să mă conving. Eram hotărât, dacă e așa, să o spun. Depinde de formă... Mai apăsat sau mai moale... A ieșit apăsat! După aceea, din cauza acestui comentariu, F.R.F.-ul a luat niște măsuri. Adevărul e că și presa a scris ceva. Dar mai puțin tranșant. La federație, tușierul de atunci, Ion Crăciunescu, a confirmat ce spusesem eu pe calea undelor.

Rep: Și în timpul meciului Crăciunescu a făcut sprinturi pe tușă, ca formă de protest...

N.S.: Sau poate să se-ncălzească. Pentru că nu era nici o fază de poartă. În schimb, ceilalți doi albitri, pe care nu-i voi uita niciodată, Dan Petrescu și Alexandru Radu, chemați și ei la F.R.F., au spus că a fost un meci normal!?! Ori, și un om care venea a doua oară în viață la fotbal ar fi zis că-i... anormal.

Rep: După acest meci a primit soția dvs telefoane în care i s-a spus că veți veni acasă în sicriu?

N.S.: Da, din Valea Jiului. Dar dureros a fost pentru Radio Timișoara, căci ni s-a interzis să mai transmitem din Petroșani. Chiar eu am fost acolo. N-am fost agresați, dar ni s-a spus să ne luăm sculele și să plecăm. La Oradea, în schimb, nu s-a întâmplat așa ceva...

Rep: Ați fost, acum vreo 15 ani, "suspendat" și la Timișoara...

N.S.: Era prin '77 sau '78. Comentam meciul Poli - Gloria Buzău. Poli a pierdut cu 2-0 și, în final, eu am tras niște concluzii în care am evidențiat că Poli a jucat slab. Nemulțumit, primsecretarul consiliului județean Timiș de atunci, Mihai Telescu, a intervenit la Radio și mi s-a interzis să mai comentez meciurile lui Poli. Colegii din București, însă, au dat dovadă de adevărată... colegialitate, și mi-au oferit posibilitatea să transmit din Arad, Hunedoara, Petroșani... După câteva luni, am revenit, totuși, la transmisii în Timișoara. Interesant este că tocmai săptămâna trecută a intervenit o reparație peste ani. M-am întâlnit cu Mihai Telescu, cu care nu am fost niciodată în alte relații decât de salut. Dânsul m-a oprit și m-a întrebat dacă sunt supărat pe el. Eu am spus că nu sunt supărat, dacă-l judec ca bănățean, deoarece a făcut multe lucruri bune pentru oraș. Dar, ca și ziarist, nu pot fi de acord cu intervenția lui de atunci. Oricum, acest dialog a fost, cred, o ușurare reciprocă.

Rep: Sunteți un polist recunoscut. Cum faceți să fiți obiectiv când comentați, la radio, partidele echipei favorite?

N.S.: În general, în viață, nu-mi place să fac compromisuri. Am învățat asta cu ani în urmă, pe când eram elev. Am avut o profesoară de muzică, d-na Balla, care mi-era și dirigintă și care ne tot spunea: **"Nu dați cinstea pe rușine!"** Sigur că d-na Ballă nu se referea la fotbal, dar eu am încercat ca acest principiu de viață să-l aplic și în fotbal. Pe de altă parte, am ascultat și eu și am citit comentarii partinitoare, partizane. Și mi-au displăcut. E un patriotism local prost înțeles care îmi repugnă. Din această cauză am avut și eu cu Poli câteva "clinciuri" dar, sunt convins, după ce se mai răcesc spiritele, oamenii supărați, ajunși acasă, îmi dau în sinea lor dreptate. Extinzând puțin discuția, la echipa națională, unde nu mai este vorba de patriotism local ci de... patriotism, n-am înțeles de ce i s-au găsit scuze lui Hagi când și-a scuipat adversarul? Acest gest trebuia înfierat tocmai din... patriotism!

Rep: La Poli, totuși, n-ați avut incidente...

N.S.: Din fericire, n-a fost cazul. Nu țin minte la Poli să fi fost bătăi, lovituri, scuipături... Poli a fost tot timpul o echipă cuminte. În schimb, am avut această experiență la C.F.R. Erau în prima ligă și jucau cu Farul. De fapt n-a fost meci ci numai îmbrânceli și bătăi. Eu am zis ceva în genul că "gladiatorii au intrat din nou în teren". Și din nou am fost chemat de o persoană sus-pusă, n-are rost să-i dau numele, și "mușturuit".

Rep: Alte amintiri despre întâmplări interesante?

N.S.: Am o amintire, dragă mie, în legătură cu Poli. Dar nu de crainic reporter, ci mai degrabă de suporter. Când am jucat... la Poli. Asta n-o știi? De fapt nu se poate spune chiar că am jucat... Dar hai, mai bine, să-ți povestesc. Era prin '60. Eu eram elev și jucam fotbal, la copii, la Poli. Oricum, Minerul Lupeni era în prima divizie, pentru că întâmplarea e legată de deplasarea lui Poli la Lupeni. Eu m-am dus acolo ca suporter, împreună cu tatăl meu și el mare drucker al Politehnicii. În deschidere jucau echipele de tineret. Necazul era că Poli n-avea destui jucători și când m-au văzut în tribună mi-au spus să vin să mă echipez și să joc. Eu n-am prea vrut știind Lupeniul o echipă din aia de "mari și răi". Dar în tribună era și Rolly Jivoinov, care avea să fie mai târziu maseur la Poli. Rolly știa fotbal, dar nu era legitimat la Poli. L-au chemat să joace și a făcut-o pe... buletinul meu. A doua zi, însă, în presă mi-am citit numele în echipa lui Poli de tineret! Așa am jucat eu la Poli!

Rep: Să revenim la transmisiile radio. De mai bine de două decenii sunteți singurul timișorean care transmite meciuri din prima ligă. De ce mă surprinde asta? Pentru că la Radio Timișoara ați înființat așa numita "Divizie Sport", cu o serie de comentatori tineri, talentați și, zic eu, foarte competenți. În timp ce pe Radio România Atualități comentează tot felul de comentatori, părtinitori, gâzdari, neaveniți în fotbal...

N.S.: Aceasta-i pentru că n-a dispărut centralismul și, din păcate, nici nu se aplică principiul competenței...

Rep: Mai ar fi argumentul că la comentariile din divizia națională apar colaboratori, în timp ce, băieții dumneavoastră de la Radio Timișoara sunt angajați ai R.T.V.R....

N.S.: Din păcate, Radio București n-a apelat niciodată la serviciile lor. Ceea ce mi se pare neprincipial. Și am exemplul lui Adi Schindarli care, prin colegialitatea de care a dat dovadă Ion Ghițulescu, a intervenit cu succes în comentariul partidei Țara Galilor - România. Tot așa, deși nu la fotbal, Miki Junea a comentat, din Suedia, împreună cu Cristian Țopescu, Campionatele Mondiale de handbal masculin, iar Adi Cireap, împreună cu Bogdan Stănculescu, pe cele de handbal feminin, din Norvegia. La televiziune!

Rep: Deci, cine are urechi - dacă le are - să audă!

A consemnat DUKI POPOVICI

fraier

GEORGE ROTARU (redactor G.S., în cronica meciului "Poli" - Steaua): **"A doua repriză a fost mai atractivă (...) A doua egalare a răsplătit finalul ofensiv al unei echipe care totuși rămâne la cota de îngrijorare (...) Plusul de bonificație la notă (egală cu aceea a portarului Stângaciu) revine timișoreanului (n.n. Varga), pentru ambiția vizibilă și pentru gol, tipic mai degrabă unui atacant cu dribling."**

(GAZETA SPORTURILOR, 1 aprilie)

IOAN CHIRILĂ (în G.S. referitor la jocul Ceahlăul - Dinamo): **"Meciul în sine a marcat spiritul ofensiv al gazdelor. Dinamo, cu o jumătate de echipă absentă (Augustin Deleanu a motivat toate absențele, inclusiv cele 39 de grade ale lui Florin Halagian, fractura lui Cadar, traumatismul nerefăcut al lui Mihali, accidentările ceva mai ușoare ale fraților Pară etc.) (...) După pauză, cohorta tinerilor dinamoviști a mai obosit și astfel Ceahlăul a tranșat în 15 minute totul."**

(GAZETA SPORTURILOR, 1 aprilie)

play

ITALIA

LA SQUADRA DI MARINI HA DELUSO ANCORA!

În minutul 85 al etapei a 30-a, cei 76.000 de tifoşi milanezi se pregăteau, deja, să înceapă fiesta dedicată celui de-al 14-lea scudetto din istoria clubului, al 3-lea consecutiv (toate sub bagheta lui Capello). Dar, în acel moment, arbitrul Boggi, din Salerno, a acordat un penalty (discutabil) elevilor lui Scala, transformat de Zola, iar pe "Delle Alpi", centrarea lui Roberto Baggio a fost catapultată în propria poartă de ex-internaţionalul Riccardo Ferri, sub privirile stupefiate ale lui Zenga. Astfel, avansul "Diavolului" s-a micşorat la doar 6 puncte!

Dar ce s-a întâmplat, până atunci, în cele două mega-derby-uri?

La Milano, gazdele, în continuare fără Savicevici şi Boban, jucând în schimb nelipsitul Desailly şi Laudrup, iar în repriza secundă şi Răducioiu (a 6-a oară în acest campionat)se părea că vor învinge, cu obişnuitul, deja, 1-0. Gol realizat, bineînţeles, de "l'uomo salvezza", Daniele Massaro (al 11-lea în acest sezon). Dar, a venit acel penalty şi Parma (fără Di Chiara şi cu Asprilla doar din repriza a doua) a părăsit, pentru a treia oară consecutiv, "Meazza", fără înfrângere!

La Torino, într-o partidă a orgoliilor rănite (altă dată acest joc decidea titlul), gazdele, din nou cu Roberto Baggio şi cu Vialli (din min. 46) au avut mai multe ocazii, dar cei care au înscris au fost oaspeţii (Sosa, min. 69), gol anulat însă, pentru un presupus ofsaid, de arbitrul Bazzoli. Şi astfel, când se părea că scorul rămâne alb, acel nefericit autogol, a pecetluit a 3-a victorie consecutivă a bianco-nerilor şi a 4-a înfrângere, tot consecutivă, a amărâţilor lui Marini, aceştia ieşind pentru a 7-a oară cu capetele plecate, în ultimii 10 ani, de pe stadionul torinez!

Aşadar, rosso-neri mai trebuie să aştepte un pic, pentru a sărbători succesul final, deşi... în fotbal totul este posibil.

Ne-a demonstrat-o şi Roma, care după ce a uitat gustul victoriei timp de 14 etape şi privea cu înfrigurare subsolul clasamentului, obţinând al 2-lea succes consecutiv, visează acum... UEFA!!! Şi aruncând o privire în clasament, am sputea spune că speranţele giallo-rossilor sunt justificate, din moment ce se află la doar 2 puncte de locul 7, loc care, în cazul victoriei Sampdoriei în "Coppa" Italia şi a Parmei în Cupa Cupelor, va permite participarea în C3! Giannini & Co. au întrecut destul de uşor pe Cagliari, în afara celor două goluri având şi 2 bare. Sarzii, deşi se află la un pas de finala Cupei UEFA, n-au marcat în campionat de 270 de minute şi nu sunt scutiţi de emoţii în acest final de sezon!

Cremonese (remiză cu "Samp", în cel mai slab joc al etapei), Foggia (prima victorie după 5 etape, printr-un gol marcat direct din corner de Stroppa, acelaşi care a ratat şi un penalty în min. 28) şi Genoa (unde continuă minunile profesorului Scoglio, care de la sosire a pierdut doar un joc, câştigând 4 şi remizând de 9 ori!) respiră acum mai uşurate.

În schimb, Udinese, doar egal la Atalanta (echipă matematic retrogradată), portarul friulienilor "reuşind" un antologic autogol, şi Reggiana (în pofida victoriei cu Napoli, Mateuţ jucând 70 de minute, după care a fost înlocuit) vor reuşi cu greu salvarea.

Să mai consemnăm şi al 22-lea eşec a celor din Lecce, care au ratat un penalty, prin Baldieri, în ultimul minut de joc, "cenuşăreasa" seriei A riscând să egaleze (poate chiar să depăşească) nedoritul "record" deţinut de Ascoli, 24 de înfrângeri, în sezonul 1991-92!!

Golgeterul ediţiei trecute, "Beppe" Signori, a trecut acum, din nou în fruntea "canonnierilor", având ca şi Zola, 17 goluri marcate.

Singurul roşu (nu ou, ci cartonaş) l-a primit libero-ul napoletan Bia.

ATALANTA - UDINESE 1-1: Battistini (44, autogol) - Borgonovo (78)
CREMONESE - SAMPDORIA 0-0
FOGGIA - PIACENZA 1-0: Stroppa (18)
GENOA - LAZIO 1-1: Onorati (58) - Signori (62)
JUVENTUS - INTER 1-0: Ferri (85, autogol)
LECCE - TORINO 1-2: Baldieri (40) - Venturin (16), Silenzi (29, penalty)
MILAN - PARMA 1-1: Massaro (72) - Zola (85, penalty)
REGGIANA - NAPOLI 1-0: Padovano (69, penalty)
ROMA - CAGLIARI 2-0: Rizzitelli (4), Balbo (61)

Miercuri, 6 aprilie, se va disputa restanţa REGGIANA - PARMA şi partida tur din finala Cupei, ANCONA - SAMPDORIA

Etapa viitoare : Cagliari - Reggiana; Inter - Lecce; Lazio - Atalanta; Napoli - Juventus; Parma - Roma; Piacenza - Cremonese; Sampdoria - Genoa; Torino - Milan; Udinese - Foggia.

SERIE B

ACIREALE - MONZA 2-1 (1-0) Victorie, după 4 înfrângeri consecutive!;
ANCONA - BRESCIA 3-2 (2-1) Finalista "Coppei Italia" a întrerupt seria de 9 jocuri fără înfrângere a Bresciei (ultimul eşec la 16 ianuarie). Au marcat: M. Agostini (29 şi 68 - golgeterul seriei cu 17 goluri), Vecchiola (38) - Giunta (14), Hagi (88). Sabău s-a accidentat, la finele primei reprize, părăsind terenul;
BARI - VERONA 2-0 (1-0) Tovalieri (39 şi 60); COSENZA - PADOVA 1-1 (1-1); LUCHESE - PISA 1-0 (0-0); MODENA - CESENA 1-0 (1-0) Provitali (min. 11) a înscris golul unei victorii aşteptate de 8 etape; PALERMO - ASCOLI 3-0 (0-0) Toate golurile le-a realizat Soda (46, 70, 88); PESCARA - FIORENTINA 1-0 (0-0) Deşi au evoluat din min. 36 în 10 oameni (eliminat Nobile), gazdele au câştigat prin punctul lui Massara (60); RAVENNA - VENEZIA 1-1 (1-1); VICENZA - ANDRIA 1-1 (1-1)

SANDU USUSAN

CALCIO Serie A

MILAN	30	19	9	2	34-12	47
JUVENTUS	30	15	11	4	51-24	41
SAMPDORIA	30	17	6	7	56-32	40
PARMA	29	16	6	7	47-28	38
LAZIO	30	14	10	6	44-30	38
TORINO	30	11	10	9	37-30	32
NAPOLI	30	10	10	10	37-34	30
FOGGIA	30	8	13	9	39-41	29
INTER	30	10	8	12	38-37	28
CREMONESE	30	9	10	11	35-35	28
ROMA	30	7	14	9	26-27	28
GENOA	30	7	14	9	28-34	28
PIACENZA	30	8	11	11	30-39	27
CAGLIARI	30	8	11	11	34-45	27
REGGIANA	29	7	10	12	21-31	24
UDINESE	30	6	12	12	27-42	24
ATALANTA	30	4	10	16	30-58	18
LECCE	30	3	5	22	25-60	11

CALCIO Serie B

FIORENTINA	29	15	10	4	43-13	40
BARI	29	13	11	5	43-20	37
PADOVA	29	10	15	4	33-23	35
CESENA	29	13	8	8	40-38	34
BRESCIA	29	11	11	7	52-42	33
ANCONA	29	10	11	8	39-35	31
ASCOLI	29	10	11	8	31-28	31
VENEZIA	29	9	13	7	28-25	31
ANDRIA	29	7	16	6	21-21	30
LUCCHESE	29	7	14	8	23-24	28
PALERMO	29	10	8	11	27-32	28
VERONA	29	9	10	10	27-32	28
COSENZA	29	8	12	9	25-31	28
VICENZA	29	5	16	8	19-26	26
PISA	29	7	11	11	29-32	25
RAVENNA	29	6	12	11	28-33	24
PESCARA*	29	8	11	10	31-41	24
MODENA	29	6	12	11	20-34	24
ACIREALE	29	4	15	10	24-34	23
MONZA	29	4	9	16	19-38	17

*Echipă penalizată cu 3 puncte

SC JUVENTUS SRL
str. Ion Ionescu de la Brad nr. 29 Timişoara,
tel. 122436/199
CONFECŢIONEAZĂ CĂMĂŞI BĂRBĂTEŞTI ÎN SERIE
ANGAJĂM CROITORESE

ANGLIA

CÂND ALERGI DUPĂ TREI IEPURI...

... Te alegi cu CEL MULT doi. Mai întâi, Aston Villa i-a privat de câştigarea Cupei Ligii, COCA-COLA Cup, administrându-le un sec 3-1 în finala de duminica trecută, de pe Wembley. Iar sâmbătă, Blackburn Rovers, venită după un catastrofal 1-4 realizat marţi la Wimbledon, i-a învins pentru prima oară după 32 de ani, apropiindu-se la doar 3 puncte. Aţi ghicit cine are probleme? Manchester United. Căci la Ewood Park (20866 spectatori) a fost: BLACKBURN ROVERS - MAN. UNITED 2-0. Cum Eric Cantona este de joi acasă, în Franţa, unde-şi va ispăşi suspendarea de 5 meciuri pentru cele două "roşii", iar Ince, Giggs (ambii MU), Cole (50 de goluri în 50 de meciuri, respectiv 38 de goluri în acest sezon!) şi Beardsley (ambii Newcastle) n-au realizat ceva aşa grozav, marele erou al derby-ului de sâmbătă, ALAN SHEARER, autor al ambelor goluri, cu care a atins cota 32 în acest sezon, va deveni probabil "Profesional Football Association Player of the Year", adică jucătorul anului. Cap "bombă" la 50 sec. de la reluare în stânga lui Schmeichel şi stâng-proiectil în min. 77, iată reuşitele acestui fantastic Alan Shearer (n. 31.08.1970 la Newcastle, venit la Blackburn în iulie '92 de la Southampton pentru 5 milioane dolari), care a relansat lupta pentru titlu. Roger Milford a condus team-urile: ROVERS (manager Kenny Dalglish, scoţian): Tim Flowers (27 ani) - David May (23), Colin Hendry (28, scoţian), Tim Sherwood (25), Graeme Le Saux (25) - Stuart Ripley (26), David Batty (25), Henning Berg (24, norvegian), Jason Wilcox (23) - Mike Newell (29, înlocuit în 86' cu Nicky Marker - 28), Alan Shearer (23); UNITED (manager Alex Ferguson, scoţian): Peter Schmeichel (29, danez) - Paul Parker (30 împliniţi luni), Steve Bruce (33), Gary Pallister (28), Denis Irwin (28, irlandez) - Andrei Kanchelskis (25, rus), Roy Keane (22, irlandez), Paul Ince (26), Lee Sharpe (22) - Ryan Giggs (20, galez), Mark Hughes (30, galez).

Runda a 27a, de ieri (luni), a programat meciurile Man. United - Oldham şi Everton - Blackburn, iar în week-end, pe Wembley, se vor disputa semifinalele Cupei Angliei, Chelsea - Luton (sâmbătă) şi din nou Man. United - Oldham (duminică). În rest, în Anglia a scăzut numărul şomerilor, Graham Taylor (ex-antrenorul Angliei) devenind Wolverhampton...

ARSENAL - SWINDON 1-1: Smith (4) - Bodin (33, penalty)
CHELSEA - SOUTHAMPTON 2-0: Spencer (43), Hassenhutl (74)
COVENTRY - WIMBLEDON 1-2: Ndlovu (59) - Castledine (12), Holdsworth (36)
LIVERPOOL - SHEFFIELD UTD. 1-2: Rush (4) - Flo (46, 72)
MAN. CITY - ASTON VILLA 3-0: Beagrie (40), Walsh (45), Rossler (53)
LEEDS - NEWCASTLE 1-1: Fairclough (89) - Cole (3)
NORWICH - TOTTENHAM 1-2: Sutton (71) - Sheringham (47), Woodthorpe (80, autogol). La 0-1, Sutton (N) a ratat un penalty.
OLDHAM - QPR 4-1: Jobson (35), Beckford (47), Sean McCarthy (51), Alan McCarthy (85, autogol) - Ferdinand (19)
WEDNESDAY - EVERTON 5-1: Jones (11), Bart-Williams (44), Worthington (58), Bright (81, 90) - Cottee (59)
WEST HAM - IPSWICH 2-1: M. Rush (17), Morley (75) - Mason (87)

MIHAI COMŞULEA

Premier League

MAN. UTD.	35	22	10	3	80-34	76
BLACKBURN	35	22	7	6	54-29	73
NEWCASTLE	35	19	7	9	69-34	64
ARSENAL	35	16	14	5	47-20	62
LEEDS UTD.	35	14	14	7	48-34	56
LIVERPOOL	36	15	8	13	54-48	53
WEDNESDAY	35	13	12	10	63-49	51
WIMBLEDON	35	14	9	12	42-45	51
Q.P.R.	33	14	8	11	53-46	50
ASTON VILLA	35	13	11	11	39-36	50
NORWICH	36	11	14	11	58-53	47
CHELSEA	34	11	8	15	39-44	41
COVENTRY	35	10	11	14	35-42	41
WEST HAM	34	10	11	13	34-48	41
IPSWICH	36	9	14	13	33-47	41
TOTTENHAM	35	9	12	14	46-48	39
EVERTON	36	10	7	19	37-53	37
OLDHAM	34	9	10	15	35-53	37
MAN. CITY	36	7	15	14	31-42	36
SHEFF. UTD.	36	6	16	14	35-54	34
SOUTHAMPT.	35	9	6	20	34-51	33
SWINDON	36	4	14	18	41-86	26

SPANIA

ŞI-A LUAT REALUL GÂNDUL DE LA TITLU

Ploaie de goluri (40) şi de cartonaşe roşii (9) în această etapă, recorduri ale acestei ediţii de campionat.

Când mulţi credeau că liderul şi-a pierdut suflul "vulcanul" Coruna a erupt la Oviedo, marcând 5 goluri, după ce în tot sezonul a reuşit, în deplasare, să înscrie doar 10. Bebeto, aflat la a doua dublă consecutivă, se pare, că şi-a regăsit faima de goleador. Interesant este faptul că golul trei al oaspeţilor a fost aclamat de publicul barcelonez (20.000 aflaţi la jocul lui Espanol, în Segunda Division), evident rivalii echipei lui Cruyff.

Aceasta din urmă, şi-a adjudecat min-derby-ul catalan, cu codaşa Lerida, care a condus prin golul fostului jucător bleu-grana, Urbano, Zubizzareta salvând încă de două ori miraculos! Campionilor "en-titre" le-au fost suficiente 7 minute pentru a întoarce rezultatul şi a se revanşa astfel, pentru umilitoarea înfrângere suferită în tur.

Realul (fără Michel) a suferit însă, primul eşec sub bagheta lui Del Bosque, la Vigo, unde gazdele au dat un adevărat recital, cei trei stranieri, din fosta Iugoslavie, marcând fiecare câte un gol. Revenirea, din final, a madrilenilor a avut darul, doar de a limita proporţiile scorului. Se pare că Celta se simte în largul ei în partidele cu formaţiile din Madrid, acestea fiind singurele cărora a izbutit să le administreze 3 goluri (3-2 a fost şi cu Atletico!).

Şi pentru că am amintit de "faimoasa" trupă a lui Gil, să menţionăm că noul antrenor (se putea altfel!), Jorje Alejandro, a debutat cu dreptul, pe teren propriu, în faţa a doar 15.000 de spectatori.

Apropo de antrenori, la Tenerife, se putea citi pe o plancardă: **"Valdano nu pleca."** Suporterii sunt îngrijoraţi la auzul zvonului că antrenorul argentinian s-ar putea întoarce la prima iubire din Spania: Real Madrid!

În fine, să notăm şi victoria zdrobitoare a celor din Bilbao (Guerrero - 4 goluri), ispravă realizată ultima dată de basci în sezonul 1958 - 59 în faţa lui Celta Vigo, precum şi eşecul celor din Sociedad, care resimt, din plin, lipsa tunarului Kodro, eliminat etapa trecută şi suspendat 4 etape!

CELTA - REAL 3-2: Ratkovici (48), Andriasevici (65), Gudelj (70) - Butragueno (83 - penalty), Hierro (86)
LERIDA - BARCELONA 1-2: Urbano (5) - Ivan (77), Amor (84)
RAYO - ALBACETE 0-0
Eliminaţi: Onesimo (Rayo) şi Geli (Albacete)
ATH. BILBAO - GIJON 7-0: Guerrero (3, 47, 80 şi 90 din penalty), Ciganda (36 şi 41), Larrazabal (4)
Eliminaţi: Luis Sierra şi Castano (3 şi 89 ambii Gijon)
LOGRONES - SOCIEDAD 2-0: Poyatos (5), Dejan Markovic (25)
SANTANDER - OSASUNA 3-1: Chili (10 şi 87), Merino (75) - Urban (45)
Eliminat: Pascual (64 - Osasuna)
ATL. MADRID - VALLADOLID 2-0: Juanito (53), Pirri (90)
OVIEDO - CORUNA 2-5: Carlos (12), Iankovic (55) - Nando (27 şi 49), Bebeto (45 şi 75), Claudio (83) Eliminat: Rivas (59 - Oviedo)
TENERIFE - ZARAGOZA 5-3: Chano (9), Aguilera (18), Latorre (70), Dertycia (80 şi 81) - Gay (44), Poyet (45), Aragon (73 - penalty) Eliminat: Garcia Sanjuan (45 - Zaragoza)
VALENCIA - SEVILLA 1-1: Fernando (62) - Suker (52) Eliminaţi: Jose Miguel Prirto (17 - Sevilla), Camarasa (43 - Valencia)

GHIŢĂ OCHIŞOR

Primera Division

CORUNA	31	18	9	4	47-17	45
BARCELONA	31	19	5	7	73-39	43
REAL	31	17	6	8	52-38	40
ZARAGOZA	31	15	6	10	56-39	36
ATH. BILBAO	31	14	8	9	51-34	36
SEVILLA	31	12	10	9	46-34	34
ALBACETE	31	10	13	8	45-40	33
TENERIFE	31	14	5	12	45-45	33
SANTANDER	31	12	7	12	35-34	31
VALENCIA	31	11	9	11	39-43	31
GIJON	31	13	4	14	38-44	30
SOCIEDAD	31	11	8	12	34-42	30
RAYO	31	9	10	12	38-51	28
OVIEDO	31	9	10	12	31-45	28
ATL. MADRID	31	9	9	13	44-45	27
LOGRONES	31	7	12	12	39-48	26
CELTA	31	8	10	13	28-37	26
VALLADOLID	31	5	13	13	22-41	23
LERIDA	31	6	10	15	24-42	22
OSASUNA	31	5	8	18	22-51	18

GERMANIA

LA MÜNCHEN SE PREGĂTEŞTE FIESTA!

Învingând, ce-i drept, nu toacmai uşor, unica formaţie ce nu a suferit nici un eşec în anul 1994 (am numit-o pe FC Köln), Bayern a făcut încă un pas hotărât spre titlu. 52000 de fani au asistat la un joc în care ocaziile mai clare le-au aparţinut oaspeţilor (portarul Aumann dovedindu-se, însă, imbatibil), reputaţia münchenezilor fiind salvată de cea de-a 11-a reuşită, în acest campionat, a columbianului Valencia. Desprinderea bavarezilor, probabil decisivă, s-a datorat şi neaşteptatelor înfrângeri ale principalelor urmăritoare.

Astfel, Frankfurt-ul (fără Yeboah, chemat la datorie, cu echipa naţională, în Cupa Africii) a clacat inadmisibil la Leipzig, oferind "lanternei" ocazia celui de-al 3-lea succes (toate cu 1-0) în acest campionat, după o aşteptare de 5 luni. Hamburg-ul a fost întrecut clar la Wattenscheid, iar Karlsruhe s-a întors cu 3 goluri în traistă, de la Leverkusen. În acest ultim joc, Rolff (Karlskuhe) a văzut al 3-lea roşu din carieră (are 34 de ani), iar fiul rătăcitor al fotbalului german, Bernd Schuster, a reuşit un gol senzaţional, voleu de la 12 m, sub bară!

În cel mai frumos joc al etapei, Borussia Dortmund a întrecut, după multe emoţii, formaţia din Bremen, cea mai persecutată echipă de oamenii îmbrăcaţi în negru, jucătorii ei văzând 76 de cartonaşe galbene în acest sezon, record absolut al Bundesligii!! Elveţianul Chapuisat (dificil adversar pentru apărarea României, în turul final al CM!) a reuşit a 3-a triplă, după cele din jocurile cu Wattenscheid şi Dresden, egalându-l pe Stefan Kuntz (Kaiserslautern) în fruntea clasamentului golgeterilor, cu 16 reuşite! Werder n-a mai câştigat de 7 etape!

Să mai notăm şi victoriile obţinute de Schalke (elevii lui Jorg Berger acumulând 18 puncte din ultimele 11 jocuri) şi Duisburg (după o serie neagră, care a aruncat-o la mijlocul clasamentului) Astăzi şi mâine se vor disputa jocurile etapei a 29-a.

DUISBURG - GLADBACH 2-0: Weidemann (21), Közle (83, penalty)
W-SCHEID - HAMBURG 3-1: Lesniak (56, 82), Emmerling (62) - Emmerling (64, autogol)
DRESDEN - NURNBERG 1-1: Maucksch (55) - Sutter (20)
STUTTGART - K-LAUTERN 1-1: Knup (8) - Kadleç (21)
BAYERN - KOLN 1-0: Valencia (70)
FREIBURG - SCHALKE 2-3: Cardoso (12, penalty), Rakli (70) - Sendscheid (8), Anderbrugge (68, penalty), Mulder (85)
L-KUSEN - KARLSRUHE 3-1: Sergio (19), Worns (68), Schuster (85) - Schmitt (60)
LEIPZIG - FRANKFURT 1-0: Rische (29)
DORTMUND - BREMEN 3-2: Chapuisat (55, 67, 72) - Basler (31), Bode (81)

HORST SZEIBERT

BUNDESLIGA

BAYERN	28	14	9	5	58-29	37
FRANKFURT	28	13	7	8	46-31	33
L-KUSEN	28	12	8	8	51-39	32
K-LAUTERN	28	12	7	9	45-34	31
KARLSRUHE	28	13	5	10	38-31	31
HAMBURG	28	11	9	8	44-41	31
DORTMUND	28	12	7	9	41-41	31
DUISBURG	28	12	7	9	34-39	31
STUTTGART	28	10	10	8	43-37	30
KOLN	28	12	6	10	38-37	30
M-GLADBACH	28	11	6	11	53-50	28
BREMEN	28	9	9	10	38-33	27
SCHALKE	28	10	7	11	34-40	27
DRESDEN*	28	7	13	8	29-39	23
FREIBURG	28	7	8	13	44-51	22
NURNBERG	28	7	7	14	33-45	21
W-SCHEID	28	4	11	13	36-54	19
LEIPZIG	28	3	10	15	26-57	16

*Echipă penalizată cu 4 puncte

C ARAD — *Sebișul ratează o mare șansă*

C.F.R. ARAD - GLORIA ARAD 2-0 (0-0)

Meci între două echipe lipsite de griji în care echilibrul s-a păstrat aproape până în final. A fost suficient un moment de neatenție al defensivei oaspeților pentru ca stoperul Kimak (min. 75) să deschidă scorul printr-o lovitură de cap. Al doilea gol l-a marcat Pleșa (min. 78), servit excelent de Drida.

Au arbitrat: M. Toderici - C. Tripa, N. Forton.

C.F.R.: Dușan - Barb - KIMAK, Ștefănică - Porumboiu (52, Seviciu), Moț, Balaș, DRIDA (85, Aslău), Tămaș - Micula, PLEȘA.

GLORIA: Florinca - Crașovski - Lupei, Flore (68, Țambai), Ungur (46, Tref) - DOMIDE (jr.), Jurcuț, JULAN, Dobre - M. Hlistei, Oros.

ȘOIMII PÎNCOTA - CRIȘUL CHIȘINEU CRIȘ 2-0. Meci clasic de "casă" în care pîncotenii și-au valorificat avanatajul terenului. Arbitri: M. Bondar - G. Câmpian, N. Dehelean.

AGROINDUSTRIAL CURTICI - BLĂNARUL ARAD 4-1. Partidă agreabilă în care oaspeții nu s-au lăsat chiar dacă au fost învinși la acest scor. Au marcat: Gagea, Ciumedean, D. Ardelean și Mager (11 m), respectiv Liciu. Șimandan de la gazde a ratat un alt penalty. La faza în care a fost dictat al doilea 11 m, Toma de la oaspeți trebuia, în mod normal, eliminat, el oprind cu mâna mingea care se îndrepta spre poartă. Al doilea gol al dazdelor a fost precedat de un fault la portar. De la gazde s-a remarcat, în mod deosebit, Ciumedean, care a jucat mult peste nivelul diviziei C. Arbitri: A. Păcurar - N. Vitan, M. Berindei.

VESTPETROM PECICA - UNIREA ȘOFRONEA 10-1. Scor care ne scutește de orice comentariu... Arbitri: C. Tiulea - I. Vale, F. Csecsy.

CRIȘANA SEBIȘ - VICTORIA NĂDLAC 0-1. Mare surpriză care compromite situația gazdelor, în clasament! Arbitri: V. Toderici - P. Bândea, C. Racz.

MUREȘUL ZĂDĂRENI - INDAGRARA ARAD 2-0. Au marcat Mezin Ozon și Bogdănescu.

VULTURII SOCODOR - TELECOM ARAD 3-1. Au arbitrat: P. Mihuța - C. Vida, M. Hălmăjan.

OVIDIU PĂCURARIU

CLASAMENT

VEST PETROM	21	16	1	4	75-23	33	+11
CURTICI	21	12	2	7	42-28	26	+6
INDAGRARA	20	12	1	7	60-34	25	+5
C.F.R. ARAD	21	10	3	8	42-30	23	+3
F.C. INEU	20	9	4	7	37-28	22	+2
ZĂDĂRENI	21	10	2	9	40-33	22	0
GLORIA	20	10	1	9	33-32	21	+1
NĂDLAC	20	9	3	8	33-44	21	+1
CH. CRIȘ	21	8	3	10	31-49	19	-1
SOCODOR	21	8	3	10	31-51	19	-3
PÂNCOTA	20	6	6	8	37-45	18	-2
TELECOM	21	6	5	10	25-37	17	-5
BLĂNARUL	20	6	4	10	23-33	16	-4
SEBIȘ	21	5	3	13	24-40	13	-7
ȘOFRONEA	20	5	3	12	26-56	13	-7

C TIMIȘ — *Incertitudine la ambii poli*

TEHNOLEMN - UNIREA PECIU NOU 3-0 (1-0)

Au marcat: Nașhuan, Boboc, Boia. MIHAI FIRU (conducător TEHNOLEMN): **"Deși prin eliminarea lui Chezan - min. 34 - (în urma unei altercații verbale cu un adversar), am rămas în zece oameni, am dovedit că ne putem mobiliza, chiar și în asemenea condiții, nedorite de altfel."** Arbitri: C. Furdea - Fl. Lup, M. Petcu.

TOMNATIC - MODERN 1-1 (0-0). Au marcat: Haba (autogol), Vintilă. CARMIN MATULA (antrenor MODERN): **"De la meciul cu Dacia, echipa a început să crească vizibil și asta nu face decât să ne bucure..."** Arbitri: I. Manole - I. Pîrlog, M. Haneș.

UNIREA SÎNNICOLAUL MARE - OBILICI SÎNMARTINUL SÎRBESC 1-0 (0-0) Hiticaș. VASILE DOROGHI (președinte Sînnicolaul Mare): **"Mă bucură această victorie, pe care am obținut-o după un meci greu."** I. HOSSU (antrenor Sînmartin): **"Sunt mulțumit de arbitraj, iar înfrângerea am suferit-o în urma unei faze fixe."** Arbitri: I. Korek - V. Moldovan, P. Stana.

AZUR - ELECTRICA 1-2 (1-0). Au marcat: Baldovin (11 m) - Rotariu, Florescu. ILIE ROTARIU (antrenor ELECTRICA): **"Nu am jucat strălucit. Am fost handicapați și de starea terenului, dar până la urmă am învins și asta este cel mai important."** Arbitri: I. Lazăr - I. Lazea, I. Ciorogar (toți din Lugoj).

GIARMATA - ELBA 1-0. Arbitri: I. Mureșan - Z. Gheorghiescu, D. Verdeș.

ȘOIMII TEXTILA - UNIREA JIMBOLIA 4-0 (2-0). Au marcat: M. Puiu (2), Brîndușa, Bezercu.EUGEN IERCU (antrenor secund ȘOIMII): **"Am jucat poate prea relaxat în fața unei echipe modeste, dar scorul putea fi și mai mare."** Arbitri: N. Istrat - T. Pîrlea, P. Pecarov.

FURNIRUL DETA - DACIA TIMIȘOARA 1-4 (1-2). Au marcat: Cuvejdean - Nicolici, Faimoc, Mirescu și Koller (din penalty). DACIA: Pîrva - Ionuț, Duțu, Tănasoglu, Gligorovici, Barc, Suboni (67, Olasz), Mirescu (80, Ciachir), Koller - Faimoc, Nicolici. FURNIRUL: Badea - Laurențiu, Vecsö, Boboiciov, Titi Nicolae - Cîrpan, Moldovan, Tuică (86, Andrei), Cuvejdean - Pripas (60, Lorincz), Farcaș.

În ansamblu, jocul a fost stăpânit de către oaspeți, dovedind o bună pregătire atât fizică, dar și tactică. Mai trist este că după joc statul major al gazdelor era destul de abătut declarând că cel puțin trei jucători nu au jucat la valoarea cunoscută... Există destule semne de întrebare în jurul navetiștilor care activează la Deta.

CORNEL BĂLĂNESCU (arbitrul meciului): **"Și ce mult mă pregătisem pentru acest joc!... Partida a fost foarte "calmă"."**

LAMINORUL NĂDRAG - AUTO FZB - nu s-a disputat. FZB-iștii nu au reușit să ajungă la Nădrag din cauza defectării autobuzului la Topolăvăț!.

DAN GÂRLEA

CLASAMENT

DACIA	22	18	4	0	54-7	40	+18
ȘOIMII	22	17	4	1	37-9	38	+16
ELECTRICA	22	17	3	2	74-19	37	+15
DETA	22	14	0	8	43-41	28	+6
SÎNMARTIN	22	11	0	11	46-42	22	0
NĂDRAG	21	8	5	8	47-30	21	+1
MODERN	22	6	9	8	28-28	21	-1
PECIU NOU	22	9	2	12	39-40	20	-2
TEHNOLEMN	22	7	6	9	27-34	20	-2
AUTO FZB	21	8	3	10	25-28	19	-3
TOMNATIC	22	7	1	14	36-31	15	-7
GIARMATA	22	7	1	14	39-60	15	-7
ELBA	22	7	1	14	38-61	15	-7
SÎNNICOLAUL	22	7	1	14	26-51	15	-7
AZUR*	22	7	1	14	26-43	13	-7
JIMBOLIA	22	4	1	17	22-91	9	-13

*Echipă penalizată cu 2 puncte.

Etapa viitoare, miercuri 6.04.1994, ora 16,00:

TOMNATIC - AZUR, MODERN - DETA, DACIA - LAMINORUL, AUTO FZB - GIARMATA, ELBA - SÎNNICOLAUL, SÎNMARTIN - ȘOIMII, JIMBOLIA - TEHNOLEMN, PECIU NOU - ELECTRICA.

CARAȘ — *Vega - scorul campionatului*

Rezultatele etapei a 20-a: Min. Moldova Nouă - Topleț 3-0; Hercules B. Herculane - Comerțul Moldova Nouă 4-0; Muncitorul - Vega 2-4; Caromet - Nera Bozovici 3-1; Met. Oțelu Roșu - Energia P. Mărului 4-0; Zăvoi - Mundus 2-4; Iabalcea - U.C.M.R. 0-3 (pe teren a fost 2-2, dar gazdele au folosit trei jucători care nu și-au plătit cartonașele galbene la A.J.F.; C.F.R. Caransebeș - Oravița 3-0 (la scorul de 2-1, jocul a fost întrerupt, oaspeții părăsind terenul).

Rezultatele etapei a 21-a: Met. Oțelu Roșu - C.F.R. Caransebeș 4-0; Energia P. Mărului - Caromet 0-1; Bozovici - Muncitorul 1-0; Vega - Hercules B. Herculane 14-0; Comerțul Moldova Nouă - Minerul Moldova Nouă 0-2; Topleț - Iabalcea 7-1; U.C.M.R. - Zăvoi 0-1; Mundus - Oravița 4-0.

În clasament: 1. Vega 35 p (88-20); 2. Caromet 34 p (51-9); 3. Metalul Oțelu Roșu 33 p (67-11); .... 15. Comerțul 8 p (19-68); 16. Iabalcea 6 p (20-84).

HANDBAL

DIVIZIA A MASCULIN

"U" TIMIȘOARA - "U" CLUJ 17-29 (8-15)

Au înscris pentru gazde Iorgovan 4, Dreghia și Ghinea câte 3, Prepeliceanu, Gicoveanu și Bote câte 2 și Sîrbu 1, iar pentru oaspeți Moldovan, Năstase și O. Gal câte 5, Hossu 4, Cristea 3, Crainic, Vălean și Dâncilă câte 2 și Baciu 1.

A arbitrat bine cuplul bucureștean Ciucan - Stoian.

Spre cinstea lor, studenții timișoreni, deja retrogradați joacă bine, dar valoric și numeric (în total numai 11 jucători) sunt sub nivelul primei divizii. Remarcabilă forța de aruncare a tânărului Iorgovan. În schimb Gicoveanu, alt foarte tânăr și talentat jucător, component al lotului de tineret este, pentru toată lumea, o mare decepție, dând dovadă de o condamnabilă indolență pe teren

DIVIZIA B FEMININ

U.T.T. - I.L.S.A. 24 - 29 (7-12)

Au înscris pentru U.T.T. Șuta 14, Torjos 6, Casian 3 și Antoneag 1, iar pentru I.L.S.A. Șuta 9, Raicu 5, Moțu și Ciolacu câte 4, Stuparu 3, Săndica și Buiac câte 2.

Foarte slab arbitrajul cuplului orădean Șandor - Iagăr.

Derby-ul local a fost pe placul spectatorilor, veniți în număr destul de mare sâmbătă în sala Olimpia. Începutul aparține echipei I.L.S.A. care în min. 13 conducea cu 7-2. Prima repriză s-a caracterizat prin ratările incredibile ale jucătoarelor Torjos, Casian și Zaha de la U.T.T. și jocul foarte bun al "oaspetelor" de la care a ieșit în evidență eficacitatea lui Șuta, cea mai bună din teren în meciul de sâmbătă. Și repriza a doua a fost la discreția I.L.S.E.-i, care în min. 42 conducea cu 22-15. A existat din acest minut o perioadă de opt minute în care I.L.S.A. stinge motoarele și U.T.T.-ul profită. În min. 50 scorul devine 22-20 pentru I.L.S.A., care revine la jocul normal și câștigă clar.

TIMCON - NENA PASMATEX 15-20 (8-15)

Au înscris pentru TIMCON Ciufu 5, Axintie 4, Bădai și Gidofalvi câte 3, iar pentru NENA PASMATEX Pădure și Costi câte 6, Brânzei și Gazibara câte 3, Bidireac și Craiu câte 1.

Meci fără probleme pentru arbitri Timaru și Braun din Oradea. Joc de foarte scăzută valoare spectaculară și mai ales tehnică. Un bun stimulent al plictiselii spectatorilor. În final NENA PASMATEX a obținut victoria, a doua din această ediție a campionatului.

BEBE GRIGORE

RUGBY

DIVIZIA A 1

R.C. GRIVIȚA BUCUREȘTI - UNIVERSITATEA ELTIM TIMIȘOARA 15-3 (8-3)

Stadion "Parcul Copilului", teren bun, timp frumos, spectatori 200.

Grivița: Toma, Dumitrache, Cilincha, Dănciulescu, Bărbulescu, Berchez, Iancu, Brânză, Udroiu, Vlad, Sîrbulescu (60, Luca), Drăghia, Petre, Olărașu, Pancu.

"U" Eltim: Nistor, Niță, Lany, Ardelean, Budișteanu, Pertromăneanț, Sugaru, Solôși, Colac, Răcean, Vinărescu, Gherghe, Păsulă, Grigoraș, Solomie.

Au marcat: Vlad înc., Luca înc., Petre 1 transf., 1 l.p.c., respectiv Răcen 1. l.p. Jucătorul meciului: Vlad.

Avantajul propriului teren a fost de data aceasta, benefic pentru XV-le Griviței. După ce în campionatul trecut, în meciul cu timișorenii, grivițenii au avut nevoie de victorie pentru a deveni campioni, de data aceasta victoria i-a salvat de la retrogradare!

A existat, totuși, șansa întoarcerii rezultatului, la o fază identică cu cea a gazdelor în care au înscris, dar Răcean a fost oprit la un metru de terenul de țintă. Fiecare echipă a căutat să-și impună jocul, dar gazdele, mai pragmatice, au știut să profite, câștigând pe merit, un meci care, în caz de înfrângere, i-ar fi expediat în divizia secundă. Excelent arbitrajul lui Marcel Galanda (București).

MIRCEA COSMA

Celelalte rezultate: Lupeni - Dinamo 12-6, Steaua - Sibiu 60-18, B. Mare - Farul 19-8, Petroșani - Suceava 34-0, Gloria - Bârlad 19-72.

YUGOSLAVIA — ÎN CIUDA EMBARGOULUI, CONTINUĂ EXPORTUL!

Chiar exmatriculat din Europa, campionatul iugoslav continuă și... continuă să exporte. Indirect și direct. Indirect: antrenorul D. Davidovici (ex.-Partizan) a trecut de la Lierse (Belgia) la Kispest, iar jucătorii G. Vasilijevici (C. Zvezda) și N. Gudelj (C. Zvezda) vor trece, din vară, la Servette Geneva, respectiv Grasshoppers Zürich...

În clasamentul golgeterilor: 1. Kovacevici (C.Z.) și A. Kasas (Becej) 17 g; 3. Drobnjak (C.Z.) 16 g; 4. Ivici (C.Z.), Milosevici (ambii Partizan) 14 g.

Miercuri, 6 aprilie, ora 19,30, pe stadionul J.N.A. se va disputa returul semifinalei Cupei, Partizan - Crvena Zvezda. În tur: 0-1.

LIGA I.A:

CRVENA ZVEZDA - SPARTAK 5-0: Maslovar (7, 63), Drobnjak (10, 28, 53)

BUDUCNOST - PARTIZAN 1-2: Barac (26, 11 m) - Tesovici (66), Curovici (90).

Eliminați: Rabrenovici (B) și Mijaljkovici (P).

RADNICKI - VOJVODINA 0-0

BECEJ - ZEMUN 1-0: Micici (64). În min. 71, Subert (Z) a ratat un penalty.

PROLETER - O.F.K. 0-1: Krunici (35)

LIGA I.B:

RAD ZEMUN - RUDAR 4-0

JASTREBAC - HAPREDAK 1-2

SUTJESKA - SLOBODA 1-0

HAJDUK KULA - MOGREN 2-0

KIKINDA - RADNICKI NIȘ 0-4

GABI MĂNOIU

PRVA A LIGA

PARTIZAN	21	14	4	3	40-15	32
C. ZVEZDA	21	13	4	4	53-17	30
VOJVODINA	21	8	5	8	34-27	21
SPARTAK	21	7	4	10	23-27	18
ZEMUN	21	7	4	10	16-25	18
O.F.K.	21	8	1	12	19-27	17
BUDUCNOST	21	6	3	12	14-33	15
RADNICKI	21	3	7	11	14-21	13
PROLETER	21	5	2	14	19-34	12
BECEJ	21	4	3	14	18-24	11

UNGARIA — ROMÂNII ÎN POSTUL... PAȘTELUI...

... Nici un jucător român nemarcând - caz, la această oră, mai rar întâlnit în campionatul Ungariei. Chiar dacă Azoiței și Dorobanțu au ratat fiecare câte două ocazii rarisime, în meciul Pecs - Bekescsaba, câștigat de echipa lui Vancea și Kulcsar, și ei în postul... Paștelui.

Lucică Popescu a fost absent la Raba Eto, pentru al treilea cartonaș galben, încasat miercuri în Cupă, când echipa lui Verebeș n-a reușit să-și ia revanșa în fața lui Ferencvaros, meci nul, după 0-3 la Budapesta, mai ales datorită arbitrului Molnar care le-a refuzat două penalty-uri.

Derby-ul s-a desfășurat totuși la Budapesta, unde Csepel a pierdut cu Kispest, aceasta din urmă cu un nou antrenor, finlandezul Marti Kuusela fiind înlocuit de sârbul Davidovici. Culmea e că portarul gazdelor, Hajdu, a fost într-o formă extraordinară salvându-și echipa de la un adevărat dezastru.

În rest, al optulea meci nul consecutiv al... fostei revelații, Debrecen, și un meci cu 10 cartonașe la B.V.S.C. Dreher, în derby-ul codașelor.

Aseară, târziu s-a jucat Ferencsvaros - M.T.K., iar miercuri, la Szombathely, Ungaria joacă cu... Slovenia. Amical. Este a 60-a țară cu care fotbalul maghiar intră în contact, de-a lungul istoriei sale...

DEBRECEN - SOPRON 0-0

PECS - BEKESCSABA 0-2: Mracsko (34), Szarvas (42). Eliminat: Uşmaiev (B. - 72).

UJPEST - SIOFOK 2-1: Horvath (41), Veber (72) - Jenei (53, 11 m)

PARMALAT - VASAS 1-1: Jovan (10) - Mitrich (autogol, 16)

CSEPEL - KISPEST 0-2: Orosz (36), Illes (75, 11 m)

B.V.S.C. DREHER - SZOMBATHELY 1-0: Farkas (81). Eliminați: Szeker (Sz., min. 52) și Gvandub (B., min. 60).

ȘTEFAN MARTON

N.B. 1

BEKESCSABA	20	14	3	3	47-14	31
VAC SAMSUNG	20	12	5	3	40-20	29
FERENCVAROS	19	12	4	3	34-16	28
CSEPEL	20	11	4	5	27-29	26
KISPEST	20	10	5	5	42-27	25
RABA ETO	20	10	4	6	37-23	24
UJPEST	20	8	6	6	28-23	22
DEBRECEN	20	8	6	6	25-22	22
PARLAMAT	20	5	7	8	22-31	17
SOPRON	20	5	6	9	23-32	16
SIOFOK	20	4	6	10	21-34	14
PECS	20	4	6	10	18-31	14
DREHER	20	4	6	10	21-41	14
VASAS	20	4	5	11	23-31	13
M.T.K.	19	4	5	10	22-38	13
SZOMBATHELY	20	2	6	12	16-33	10

SUPER B.V.T. S.A.
TIMIȘOARA, CALEA ȘAGULUI NR. 199
telefon/fax 096 / 156.191
OFERTĂ SPECIALĂ
● baterii acumulatori ROMBAT 45 Ah; 66 Ah; 88 Ah; 150 Ah.
● anvelope auto toate dimensiunile fabricație VICTORIA Florești

ELBA
TIMIȘOARA 1900
str. Gării nr. 1
SERV MARKETING
Tel.: 096/190446
Fax: 096/190062
Vă oferă la cele mai mici prețuri:
■ corpuri de iluminat flourescente
■ lămpi și faruri auto
■ candelabre, aplice, plafoniere, proiectoare, spoturi
prin magazinele proprii din:
- piața Aurora (zona Dîmbovița)
- centrul comercial Totalco
- sediul firmei, poarta II, tel 190040/200.
Informații
telefon 190040, 190324/int. 445.

PETROLUL, AURUL ŞI... GIMNASTICA...

În fiecare an, Ploieştiul înseamnă la Campionatele Internaţionale de Gimnastică ale României, un motiv de emulaţie. Adică, tot ceea ce-i mai bun, în slujba reprezentării internaţionale. Şi ar cam fi... în acest an, urmează Mondialele de la Brisbane, apoi Europenele de la Stockholm... şi lista ar putea continua. De fapt, cine suntem noi şi ce vrem noi? Ei bine, Lavinia, Nadia, Gina şi toate celelalte, fetele noastre de aur, care se pregătesc la Deva. Lotul naţional, adică, venit la ultimul concurs de anvergură, sigur că da, aici nimeni n-are nimic împotrivă, întreceţi-vă, şi jurizaţi-vă, dar, fair play please! Pentru că altfel, nimeni nu mai înţelege nimic. Adică, una-i concursul adevărat, alta-i duelul fratricid!

Ca să mă explic, aş porni de la faptul că morbul ambiţiilor centriste a atins şi gimnastica. Adică, nu mai înţelegem nimic atunci când la ultima competiţie de anvergură care precede marile examene internaţionale din acest an, România prezintă două garnituri. Una, cea a lotului naţional pregătit la Deva de Octavian Belu şi Mariana Bitang, cealaltă, o garnitură de junioare pregătită la Bucureşti de d-na Eliza Stoica. Adică, soţia secretarului general al federaţiei, d-l Adrian Stoica! Bine, concursu-i concurs, dar atunci când te îndepărtezi subit de Lavinia, Nadia, Andreea şi mai ales, Gina Gogean, în fond o vicecampioană mondială, care s-a chinuit enorm să revină în concursuri după un atât de nenorocit accident, începi să-ţi pui

CÂINII LATRĂ, CARAVANA TRECE...

de Miki Junea

unele întrebări!

Domnilor, sigur că generaţiile vin şi trec, sigur că Lavinia nu mai are 12 ani, sigur că trebuie să ne gândim la perspectivă... dar deocamdată, astea sunt fetele cu care defilăm pe afară, păi atunci, daţi-le credit în continuare, că n-or să ne facă ele de r4s tocmai acum! Adică, tocmai acum era momentul să ne întrebăm dacă federaţia îşi ia mâinile de pe Octavian Belu şi de pe Centrul de la Deva? Tocmai acum era momentul să supralicităm nişte junioare care, sigur că reprezintă schimbul de mâine al României, sigur că aduc prospeţime şi vigoare, sigur că vin cu o aură de siguranţă în ceea ce priveşte perioada anilor care urmează, numai că, Octavian Belu a lucrat cu certitudini, neputându-şi permite experimente, în prag de mari concursuri.

Oricum, a fost o gafă imensă acest duel, şi din studiul ulterior pe caz, cea mai păgubită a ieşit Alexandra Marinescu, de la junioare. Iniţial, calificată în finala la sol, apoi ştearsă de pe lista de concurs! Ca să fiu obiectiv, am să remarc totuşi solul Alexandrei. Spre deosebire de cel al Laviniei: onest, plictisitor, o dezavantajează cât se poate de clar! Dar, până la urmă, au fost prezentate în concursul finalelor pe aparate reprezentantele lotului naţional. Cu alte cuvinte, mintea cea de pe urmă!

La băieţi, infuzie de tinereţe. Dan Grecu a lucrat şi lucrează bine la Reşiţa. Iar Marius Urzică, Cristian Leric, Nicu Stroia şi Dan Buriucă stau mărturie. Marius Gherman, deasupra tuturor este însă un alt capitol!

Altfel, Ploieştiul mi-a oferit prilejul reîntâlnirii cu Jackie Ionescu. O repriză alături de Jackie, ce-şi poate dori mai mult un ziarist sportiv, când profesorul este recunoscut drept o mină de aur pentru presă? Am constatat încă o dată că Jackie n-are echipă. Paradoxal, dacă ne gândim că Progresul este echipa unui concern bancar! Stoicov rămâne rudimentar, tocmai când mă arde pe limbă să le spun tuturor că tot Banatu-i ţine defensiva: Potocianu, Crăciun, Stoicov. Mijlocul nu prea există, iar în atac, doar Dună se zbate. Dar, direcţiile în care joacă Dună sunt foarte greu de descifrat. Rămân momentele anecdotice, cu comentarii vizându-i pe tuşierii timişoreni Grigorescu şi Spătaru: "Dom'le, arbitri ăştia din Timişoara, sunt un pericol; unde mă prind, mă rad!", cu Dan Dragoş Crăciun: "un înfumurat! Zici că-i manechin"! şi, desigur, cu blestemele de rigoare, care aveau să-l ajungă pe Grigorescu, căruia i s-a ars garnitura de chiulasă la Dacia cu care venise de la Timişoara!

Şi, cam atât, cu speranţa că o adevărată pleiadă de antrenori români, răspândiţi pe toate meridianele lumii nu vor ridica barajul în faţa fetelor şi băieţilor noştri în confruntările ce vor urma. Iar Brisbane-ul este primul moment...

POST SCRIPTUM LA CUPELE EUROPENE

ÎNVINGĂTOR ÎN ALEGERI, DAR NU ŞI ÎN FAŢA ANDERLECHT-ULUI!

Marţea şi miercurea trecută 8 stadioane au fost din nou în centrul atenţiei întregii Europe, disputându-se partidele tur în semifinalele Cupei Cupelor şi UEFA şi turul V în Champions League. Gazdele s-au impus în trei jocuri, oaspeţii obţinând 4 remize şi o victorie de mare răsunet. Dar să trecem, succint, prin cele trei competiţii:

LIGA CAMPIONILOR: Werder, ruşinea fotbalului german!

Desigur, rezultatul meciului, Werder - Porto, a surprins pe toată lumea. Această înfrângere, pe teren propriu, fără precedent în istoria fotbalului german, în Cupa Campionilor, a propulsat echipa lui Timofte în semifinale. Am specificat, în Cupa Campionilor, deoarece de-a lungul anilor, dar în "Cupa UEFA", "hanseaticii" au au mai avut astfel de aventuri neplăcute, în faţa propriului public. Saint Etienne a întrecut Hamburg-ul cu 5-0 în ediţia 1980-81, iar Manchester United şi Inter Milano le-au administrat celor din Dortmund, respectiv Hannover '96, un sec 6-1 în sezoanele 1964-65 şi 1960-61. Din păcate, pentru portughezi, Kostadinov şi revelaţia Secretario, văzând ambii cartonaşul galben, nu vor putea juca împotriva Milan-ului.

Milan, care a terminat nedecis cu Anderlecht, pe San Siro, în prezenţa preşedintelui Berlusconi, aflat pentru prima oară pe stadion, de la începutul campaniei electorale! Fără Savicevici şi Boban (uşor accidentaţi) dar cu Răducioiu şi Laudrup, care n-au mai jucat de două luni (ultimul meci disputându-l cu Atalanta, la 30 ianuarie), deşi au dominat categoric (13 - 1 raportul şuturilor pe poartă şi 8 - 1 cel al cornerelor), rosso-neri n-au reuşit decât o remiză, a 40-a în cele 172 de jocuri în Europa (87 victorii, 45 de înfrângeri). Belgienii, la a 8-a prezenţă în Italia (ultima pe "Meazza" în 1969-70, victorie în faţa inter-ului cu 2-0!), însoţiţi de 1.500 de fani, au obţinut doar un rezultat de palmares. Pentru a ocupa primul loc în grupă şi deci pentru a juca semifinala pe teren propriu, "Diavolul", cu 11 jucători cu un galben la activ (!), are neapărată nevoie de un punct, la 13 aprilie, în jocul de la Porto.

În cealaltă grupă, gazdele de la 13 aprilie de pe stadionul "Louis al II-lea", au şi ele nevoie de cele două puncete pentru a-şi adjudeca seria. Dacă francezii n-au reuşit mai mult decât un nul la Moscova (arbitrul italian Ceccarini, având însă pe conştiinţă un gol valabil anulat lui Klinsmann), catalanii, fără Stoichkov, Guardiola şi Baquero, au administrat un categoric scor de forfait celor de la "Galata", care rămân, în continuare fără gol marcat în Champions League, în pofida celor 55 înscrise în campionatul intern, unde ocupă primul loc!

Clasament grupa A

Barcelona	5	3	2	0	12-3	8 (+2)
Monaco	5	3	1	1	9-3	7 (+3)
Spartak	5	0	3	2	4-11	3 (-3)
Galatasaray	5	0	2	3	0-8	2 (-2)

Clasament grupa B

Milan	5	2	3	0	6-2	7 (+1)
Porto	5	3	0	2	10-6	6 (+2)
Anderlecht	5	1	2	2	4-7	4 (0)
Bremen	5	1	1	3	9-14	3 (-3)

CUPA CUPELOR: Parma, la prima înfrângere în deplasare

În faţa a 110.000 de spectatori, pe stadionul "Da Luz", Parma a suferit primul eşec "fuori casa" în al 3-lea an de participare în cupele europene, după o serie pozitivă de 8 jocuri. Ba mai mult, este primul joc, în care "gli uomini di Scala" au încasat mai mult de un gol! Dacă avem în vedere faptul că portarul Bucci, a fost eroul serii (apărând şi un penalty), este foarte clar că Benfica arde de nerăbdare să se răzbune pe formaţiile din "Il Calcio", care au eliminat-o în ultimele 3 confruntări (Juve, Roma şi Milan), ultimul succes al lusitanilor datând din ediţia 1985-86, în faţa Sampdoriei! Returul, de la 13 aprilie, de pe "bomboniera" Ennio Tardini (27.000 locuri) se anunţă incandescent.

În celălalt joc, remiză pe "Parc des Princes". Astfel, Arsenalul rămâne neînvinsă în deplasare, dar calificarea nu este încă decisă, având în vedere că englezii nu strălucesc pe teren propriu, iar Ginola & Co. au obţinut doar victorii în afara Parisului, neprimind încă nici un gol! Revanşa la 12 aprilie.

UEFA: Continã aventura insularilor

"Afacerea italiană" între Cagliari şi Inter a oferit un spectacol agreabil, elevii lui Marini evoluând ceva mai bine, conducând de două ori, Ruben Sosa înscriind primul gol al său în acest sezon în cupele europene. Dar inspiraţia antrenorului Bruno Giorgi s-a dovedit a fi decisivă, cele două rezerve aruncate în luptă (Criniti şi Pancaro, ultimul după 2 minute de la intrarea în teren) răsturnând senzaţional scorul. Astfel, milanezii au suferit a 5-a înfrângere consecutivă (după cele de la Parma, Dortmund, Milan şi Genoa), în timp ce sarzii au sărbătorit a 5-a victorie consecutivă în Europa! În fine, Karlsruhe, după draw-ul de pe "Prater", poate salva sezonul decepţionant al echipelor germane, ştiut fiind faptul că în retur "Wildpark Stadion" va deveni un adevărat vulcan.

Returul partidelor din UEFA va avea loc la 12 aprilie.

SANDU USUSAN

DE LA JULES RIMET LA JOAO HAVELANGE (DIN ISTORIA CAMPIONATELOR MONDIALE)

13 MEXIC 1986

Cea de-a XIII-a ediţie a C.M. a fost acordată iniţial Columbiei care însă, datorită lipsei condiţiilor materiale şi financiare, a renunţat. Astfel, F.I.F.A. a atribuit organizarea "Mundialului" Mexicului, care a mai avut o experienţă în 1970.

La preliminarii au participat 109 ţări. Aşa cum ne-am obişnuit deja, formaţia României a clacat pe ultimii metri, ratând din nou calificarea, într-o grupă cu Anglia (0-0 şi 1-1), Irlanda de Nord (0-1 şi 2-3), Turcia (3-0 şi 3-1), Finlanda (2-0 şi 1-1), ocupând doar locul 3. Iată lotul nostru: **Lung, Ştefănescu, Ungureanu, Ţicleanu, Irimescu, Geolgău, Negrilă, Cămătaru** (toţi de la Universitatea Craiova); **Rednic, Movilă, Andone, Augustin, Moraru** (toţi de la Dinamo); **Lăcătuş, Iovan, Bölöni, Piţurcă, Bărbulescu** (toţi de la Steaua); **Iorgulescu, Hagi, Coraş** (toţi de la Sportul Studenţesc); **Klein, Mateuţ, Gabor** (toţi de la Corvinul); **Balaci** (F.C. Olt).

Cea mai mare surpriză a preliminariilor a constituit-o calificarea Ungariei în dauna Olandei şi Austriei, reprezentanţii "Ţării lalelelor" pierzând şi barajul cu Belgia. De remarcat faptul că pentru prima oară au luat parte la un turneu final toate cele 6 campioane mondiale!

La 15 decembrie 1985, la Mexico City, prin tragere la sorţi au fost stabilite următoarele grupe:

Gr. I: Italia, Argentina, Bulgaria, Coreea de Sud.

Gr. II: Mexic, Paraguay, Belgia, Irak

Gr. III: Franţa, Canada, Ungaria, URSS

Gr. IV: Brazilia, Spania, Irlanda de Nord, Algeria

Gr. V: RFG, Danemarca, Uruguay, Scoţia

Gr. VI: Anglia, Polonia, Portugalia, Maroc.

F.I.F.A. a adus unele modificări în privinţa desfăşurării fazei finale. Astfel, din fiecare grupă s-au calificat câte două echipe, plus încă patru cu cel mai bun punctaj dintre formaţiile clasate pe locul 3, iar din cadrul optimilor au fost prevăzute eliminările directe.

La 31 mai pe "Azteca" a început marea sărbătoare a "Mundialului" cu jocul Italia - Bulgaria. Tradiţia a fost respectată: din nou remiză, 1 - 1! Cele două echipe au obţinut calificarea, alături de Argentina lui Diego Maradona. În grupa a II-a, gazdele au încheiat pe primul loc, Paraguay şi Belgia trecând şi ele mai departe. Din grupa a III-a au trecut în optimi doar Franţa şi URSS, în timp ce Ungaria, ridiculizată de sovietici, a părăsit competiţia. Grupa a IV-a a calificat tot doar două formaţii: Brazilia (punctaj maxim) şi Spania. Danemarca a fost revelaţia grupei a V-a obţinând trei victorii în compania unor adversari extrem de dificili, RFG, Uruguay şi Scoţia, britanicii fiind cei care au trebuit să-şi facă bagajele, ocupând ultimul loc. În fine, marea bombă a furnizat-o Marocul, cu o victorie în faţa Portugaliei şi două remize, ocupând primul loc, în timp ce lusitanii (deşi învingători în primul meci cu Anglia) au părăsit competiţia.

Optimile au debutat la 15 iunie, la Ciudad de Mexico, elevii lui Bora Milutinovici, în faţa a 120.000 de spectatori întrecând relativ uşor Bulgaria, Negrete marcând unul dintre cele mai spectaculoase goluri ale turneului. Apoi, Belgia, deşi condusă de două ori, a eliminat, după prelungiri şi cu ajutorul arbitrului suedez Fredrikssen (două goluri marcate din poziţii clare de ofsaid), URSS-ul. Brazilia a spulberat Polonia, Argentina adjudecându-şi derby-ul cu Uruguayul, iar Franţa a năruit toate speranţele şi visurile suporterilor italieni. Astfel, pentru "squadra azzurra", care a aliniat o combinată între laureaţii ediţiei spaniole (Bergomi, Scirea, Cabrini, Conti, Altobelli) şi noul val (Vialli, De Napoli, Galderisi, Ancelotti), "Mundialul mexican" a reprezentat un "Waterloo", în urma căruia regele neîncoronat al antrenorilor italieni, Enzo Berzot, a fost definitiv înlăturat. S-au mai calificat Germania (foarte greu, în faţa Marocului), Anglia şi Spania, care a dispus categoric de Danemarca, cu un super-Butragueno, autor a 4 goluri!

În sferturi, singura echipă care s-a calificat în timpul celor 90 de minute a fost Argentina (2 - 1 cu Anglia), super-starul Maradona reuşind ambele goluri, primul cu mâna (!), după o săritură împreună cu portarul Shilton (păcălind pe toată lumea, şi pe arbitrul tunisian Ali Bennaceur) iar al doilea (senzaţional) după o cursă de 40 de metri, cu slalom printre apărătorii britanici.

În rest, Franţa, RFG şi Belgia au trecut de Brazilia, Mexic, respectiv Spania, după prelungiri şi executarea penalty-urilor.

În semifinale, acelaşi fotbalist-iluzionist, Maradona, şi-a purtat echipa spre victorie (marcând din nou două goluri) în jocul cu Belgia, iar Franţa n-a reuşit să se revanşeze în faţa RFG-ului, după eşecul din urmă cu 4 ani (scor 0 - 2).

Totuşi, reprezentanţii Hexagonului îşi văd, oarecum, răsplătit efortul din ultimii ani ai generaţiei de excepţie cu Platini, Giresse, Fernandez Bossis, Tigana, prin victoria obţinută în faţa Belgiei (după prelungiri) din finala mică.

Marea finală, disputată la 29 iunie, a debutat cu atacurile argentinienilor, care au reuşit să puncteze de două ori prin Brown (22) şi Valdano (57). Deşi finala părea jucată, germanii nu s-au dezminţit şi în decursul a 6 minute au reuşit o incredibilă egalare: Rummenigge (75) şi Völler (81). Încercând să lovească decisiv, elevii lui Beckenbauer se aruncă în atac, dar o combinaţie Maradona - Burruchaga (85) a adus golul victoriei oamenilor lui Carlos Bilardo! Deci, onoare şcolii argentiniene de fotbal, care după 8 ani, a reuşit o nouă şi meritoasă afirmare. Unica echipă neînvinsă (doar o remiză cu Italia), care a avansat fără a avea nevoie de prelungiri şi penalty-uri, a avut însă în Diego Maradona omul decisiv, un jucător cu o tehnică de scamator, care a marcat goluri de mare efect şi şi-a servit ireproşabil coechipierii.

Iată-i pe cei 22 care au devenit campionii lumii: **Pumpido, Islas, Zelada** (portari); **Clausen, Ruggieri, Garre, Brown, Cucciufo, Olarticoechea, Passarella** (fundaşi); **Giusti, Batista, Bochini, Burruchaga, Enrique, Maradona, Tapia, Trobbiani** (mijlocaşi); **Borghi, Almiron, Valdano, Pasculli** (atacanţi).

S-au marcat 132 de goluri în 52 de jocuri (2,54 per partidă).

Golgheterul ediţiei a fost Gary Lineker (Anglia) cu 6 goluri, urmat de Maradona (Argentina), Careca (Brazilia) şi Butragueno (Spania) toţi cu câte 5 goluri.

Au asistat 2.441.731 de spectatori (record absolut, o medie de 47.340 per partidă).

REZULTATE TEHNICE

Grupa I: Italia - Bulgaria 1-1; Argentina - Coreea de Sud 3-1; Bulgaria - Coreea de Sud 1-1; Italia - Argentina 1-1; Italia - Coreea de Sud 3-2; Argentina - Bulgaria 2-0;

Grupa a II-a: Mexic - Belgia 2-1; Paraguay - Irak 1-0; Mexic - Paraguay 1-1; Belgia-Irak 2-1; Mexic - Irak 1-0; Belgia - Paraguay 2-2;

Grupa a III-a: Franţa - Canada 1-0; URSS - Ungaria 6-0; Franţa - URSS 1-1; Ungaria - Canada 2-0; Franţa - Ungaria 3-0; URSS - Canada 2-0;

Grupa a IV-a: Brazilia - Spania 1-0; Algeria - Irlanda de Nord 1-1; Brazilia - Algeria 1-0; Spania - Irlanda de Nord 2-1; Brazilia - Irlanda de Nord 3-0; Spania - Algeria 3-0;

Grupa a V-a: Danemarca - Scoţia 1-0; RFG - Uruguay 1-1; Danemarca - Uruguay 6-1; RFG - Scoţia 2-1; Uruguay - Scoţia 0-0; Danemarca - RFG 2-0;

Grupa a VI-a: Polonia - Maroc 0-0; Portugalia - Anglia 1-0; Maroc - Anglia 0-0; Polonia - Portugalia 1-0; Anglia - Polonia 3-0; Maroc - Portugalia 3-1.

Optimi: Mexic - Bulgaria 2-0; Belgia URSS 4-3 (după prelungiri); Brazilia - Polonia 4-0; Argentina - Uruguay 1-0; Franţa - Italia 2-0; RFG - Maroc 1-0; Anglia - Paraguay 3-0; Spania - Danemarca 5-1.

Sferturi: Franţa - Brazilia 5-4 (după penalty-uri); RFG - Mexic 4-1 (după penalty-uri); Belgia - Spania 6-5 (după penalty-uri); Argentina - Anglia 2-1.

Semifinale: RFG - Franţa 2-0; Argentina - Belgia 2-0.

Locul 3-4: Franţa - Belgia 4-2 (după prelungiri).

Finala: Argentina - RFG 3-2.

DIN NOU ŢARA TANGOULUI

DIEGO MARADONA - ALESUL ZEILOR

- numele complet Diego Armando Maradona
- s-a născut la 30 octombrie 1960, în localitatea Lanus, o suburbie a Buenos Aires-ului
- a debutat la Argentinos Junior, la vârsta de 16 ani
- în perioada 1981-82 a evoluat la Boca Juniors
- în 1982 este transferat la C.F. Barcelona, unde joacă până în 1984, colecţionând 36 de prezenţe în campionat, înscriind 22 de goluri
- în perioada 1984 - 1991 evoluează la Napoli, având 160 de prezenţe în seria A, înscriind 65 de goluri în campionat
- câştigă cu Napoli două titluri de campion al Italiei (1986-87 şi 1989-90), o Cupă a Italiei (1987), Supercupa (1990) şi Cupa UEFA (1989)
- a marcat, în total, pentru Napoli 81 de goluri
- la 17 martie 1991 este găsit pozitiv, la controlul antidoping, după jocul cu Bari şi la 6 aprilie este suspendat pe o perioadă de 15 luni
- în sezonul 1992-93 a jucat la F.C. Sevilla, disputând 26 de jocuri, marcând 4 goluri
- campion mondial cu naţionala de juniori a Argentinei în 1979, în Japonia
- a participat la 3 campionate mondiale (1982, 1986, 1990), fiind selecţionat de 83 de ori în naţională

INEDITE

● În timpul desfăşurării "Mundialului" 36 de jucători şi-au sărbătorit ziua de naştere. Majoritatea sărbătoriţilor au fost canadieni (5), brazilieni şi francezi (câte 4)

● Au fost acordate 135 de cartonaşe galbene şi 8 roşii (record absolut). Au fost eliminaţi: Sweeney (Canada), Wilkins (Anglia), Hanna (Irak), Arnesen (Danemarca), Berthold (RFG), Aguirre (Mexic), Batista şi Bossio (Uruguay), ultimul fiind poftit la vestiare, în partida cu Scoţia, după doar un minut de joc!!

● Portarul brazilian Carlos a rămas neînvins timp de 339 de minute, primind primul gol abia în jocul cu Franţa, în sferturi!

SPORT vest

● Anul IV Nr. 14 (118) ● 12-18 Apr.
Apare marți ● 8 pagini ● 200 lei

■ MAGNET ■ MAGNET ■ MAGNET ■ MAGNET ■

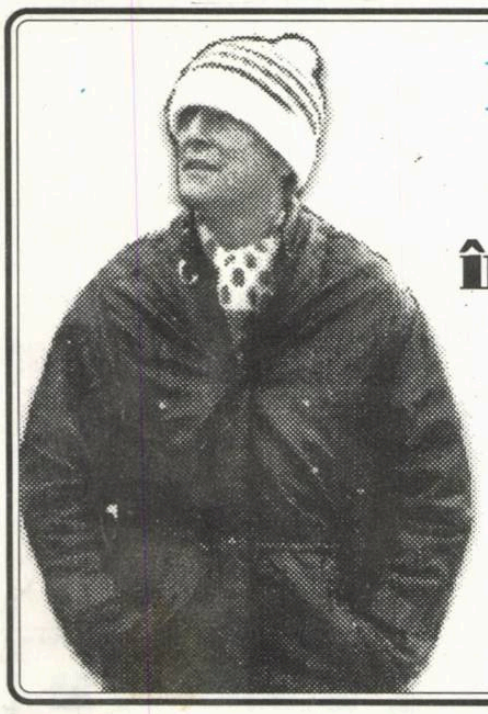

FLAVIUS DOMIDE întrerupe postul, optând pentru ASTRA

CEPOI trimite BOCȘA cu un picior în groapă...

După TENISUL de la Galați și București...

...Timișoara și Aradul vizează intrarea în circuitele A.T.P.?

U.T.A.

POLI

COSTICĂ RĂDULESCU, între Caransebeș și Timișoara, până la ultimul cartuș...

EMANOIL GHERGHEL, între subtilitatea conducătorului și provocarea băncii tehnice

VIOREL BOIT: "Timișoara și POLI merită... EUROPA!"

VOCEA PORUMBELULUI INTERPELAT

(nu iese fum fără zvon, nici din maseur antrenor!)

● Am fost duminică în centru. La birou' meu în aer liber. Erau câțiva poliști necăjiți. După jumătatea de duzină, de la Galați. "**Previzibil**, le-am spus eu, **băieții văzându-se scăpați s-au relaxat puțin!**" "**Da, dar n-am mai pierdut de șase etape**" mi-a aruncat un "peluzist" bătrân. "**Stai, mă nene! Ați început să vă credeți Blackburn Rovers? Ce-ați vrut, să prindeți Cupa U.E.F.A.? Zi mersi că ați scăpat!**" "**Păi, asta-i, că n-am scăpat! Vin Petrolu' și Rapidu' la ciugulit puncte pentru U.E.F.A.!**" "**Păi și Electro**, devin eu nedumerit, **nu-i picată?**" "**Nu-i încă! Dacă scoate un punct la Sportu?**" "**Tot nu-i ajunge!**" gânguresc eu categoric... "**"Nu, da' merge ultima etapă la Dinamo. Și Dinamo îl vrea pe Calafeteanu!**" Eu n-am mai ciripit nimic... ● M-am întâlnit și cu un cheferist. Tot necăjit. Și el s-a luat de mine: "**Măi Ionică, tu care te lauzi că le știi pe toate, spune-mi, cine-i antrenor la C.F.R.?**" "**Păi, dacă tu nu știi, eu de unde să știu?**" "**Da' știi cine a fost cu ei la Craiova?**" insistă feroviarul. "**Bathory și Miclăuș**" încerc eu să-l lămuresc. "**Eu nu te-ntreb cine-i maseur! Cine-i antrenor?**", mai aruncă el o dată, privind trist spre parterul Rectoratului. ● După meciul Azur - Tehnolemn, un arbitru a fost bătut. După meciul Jimbolia - Tehnolemn, doi arbitri au fost bătuți. Azurului i s-au luat două puncte, Jimboliei nu i s-a luat nici un punct. Normal, morala ar fi: "**Decât să bați un arbitru, mai bine bați doi! (?)**" Da' nu asta mă miră pe mine. Ce nu-mi explic eu e de ce arbitri iau bătaie când joacă Tehnolemnul în deplasare? Ghici Neluțu ce-i?! ● Și tot eu nu-mi explic cum de Militaru s-a dus 'napoi la Jiul și Tănase la Galați, iar Pușcaș a rămas la Dinamo? I-o fi plătit Ianul tocmai lui Cuzmanovici? Chiar dacă-i așa, tot un fel de țâr, țâr, țâr a fost. Și cu banii pe Potocianu, de la Progresu', cred că a fost la fel. ● Și Reșița are nevoie de bani. Nu pentru promovare, că aia s-a dus, miercuri, la Brașov, și degeaba i-a băgat Cepoi pe bocșeni c-un picior în groapă. Da' la meciu' de sâmbătă, Cuzmanovici a avut doi arbitri din Iași și unu din Reghin! Putea să-i vină brigadă de la Belgrad și să plătească drumu' în valută, că tot ieșea mai ieftin...

■ ION GOLUMBU

CAMERA ASCUNSĂ A LUI FOTOFUCHS

IONUȚ POPA, CUMPĂRÂNDU-ȘI SEMINȚE CÂT PENTRU... ȘASE

URECHEA CIULITĂ

În partida C.S.M. Reșița - Metalul Bocșa, accidentarea lui Szijj, de către Murar, a declanșat o serie de reacții din partea băncilor tehnice:

ADI CUZMANOVICI: **"Băi Motule, îți iau beregata la ieșire. De mâine, Popa nu se mai prezintă la Bocșa. El este angajatul meu. Nu merită omul să vă ajute!"**

Doctorul BRIZU: **"Murar l-ai terminat pe Joska Szijj, ca fotbalist!"**

Delegatul bocșean, LASZLO: **"Totul a început de la Mărgineanțu, pus pe harță împotriva noastră!"**

OCTAVIAN DOBRIȘAN, comentând la radio, meciul Jiul Petroșani - I.C.I.M.: **"Am remarcat o singură schimbare la pauză. A ieșit soarele!"**

AUREL DUDAȘ (patronul echipei Blănarul Arad) la scorul de 1-2, în meciul cu Vest Petrom, către jucătorii săi: **"Măi băieți, jucați și voi mai tare, mai muncitorește!"**

CONSTANTIN POPESCU, comentând la radio, jocul Jiul Craiova - C.F.R. Timișoara: **"Obiectul muncii nu vrea să intre în poartă!"**

FLORIN MIEREA (antrenor Șoimii Textila): **"Nu știu de ce voi de la Vest Sport tot insistați pe corectitudinea campionatului trecut. Această ediție a C. Timiș este și mai corectă."**

SEPTIMIU CIOLOBOC, comentând la radio, jocul A.S.A. - F.C. Selena: **"Pâslaru cade în careu, dar insuficient de artistic pentru a-l impresiona pe arbitru. Probabil că Pâslaru a rămas cu calendarul blocat la 1 aprilie."**

PAUL PALCU, după meciul Motorul - Salonta: **"Penalty clar! Dacă nici ăsta n-a fost, atunci când mai e 11 metri?"**

■ **BUGS BUNNY**

TOT CE APARE ÎN ACEST COLȚ POATE FI FOLOSIT ÎMPOTRIVA CELUI CARE A DECLARAT

"PINTO" VUȘCAN (antrenor Dacia Timișoara): **"Este trist că Rosenblum a fost cedat de Poli la Vega Caransebeș, potențiala adversară a campioanei C-Timiș la barajul de promovare în divizia B! Dacă tot s-a dispensat de el, Poli putea să-l transfere la o echipă din Timișoara!"**

ÎNTRE CEZÁR ȘI MĂGAR

(TOP ȘI ANTI TOP)

1-3. LOCURI VACANTE! Situație datorată contraperformanțelor echipelor din partea de Vest a țării.

4. CSM REȘIȚA. Deși nu suntem convinși că roș-negri au intrat pe teren cu gândul de a-și apăra corect șansele, în jocul cu Metalul Bocșa, rezultatul final pledează, totuși, în favoarea fair-playului.

5. PUIU IORDĂNESCU. Selecționerul naționalei a plecat, în sfârșit, la Porto pentru a-l urmări pe Timofte. Dă-i Doamne mintea românului, de pe urmă!

66. "POLI" TIMIȘOARA. După o serie pozitivă ce părea fără sfârșit, și mai ales după prestația excelentă cu Gloria Bistrița, a venit acest duș rece, care, la un moment dat, risca să devină chiar o baie în apele învolburate ale Dunării.

163. U.T.A. Tupeul arădenilor, din tur, când și-au permis luxul de ai învinge pe coloșii din București, i-a costat acum pe elevii lui Ionuț Popa, care s-au întors cu sacul plin. Și din Șoseaua Ștefan cel Mare și din Ghencea.

212. GLORIA REȘIȚA. Dacă Mihai Viteazu a intrat triumfal în Alba Iulia, reșițenii au plecat cu coada între picioare!

423. ASTRA. Departe de strălucirea unui astru, la Cavnic.

3012. UNIREA JIMBOLIA. Chiar dacă ar fi jucat desculți, ca brazilianul Leonidas, la mondialele din 1938, cei din Jimbolia nu ar fi avut voie să încaseze 18 (!!!) goluri, în partida cu Electrica.

● aniversări ● aniversări ●

* **Duminică, în 10 aprilie, redactorul nostru Ovidiu Păcurariu a împlinit încă o dată, împlinind 43 de ani! Acest fapt nu l-a împiedicat să supravegheze o duzină de meciuri de fotbal din județul de pe Mureș și să participe din plin la Vest Sport nr. 118. Am socotit că la vârsta de 100 de ani va scrie în nr. 2979!**

La mulți ani Ovidiu și îți dedicăm melodia: "Și-așa-mi vine câte o dată/ să dau cu cuțâtu-n piatră..."

* **Joi, 7 aprilie, dublă sărbătoare pe relația Timișoara - Arad. A fost ziua de naștere a doi ex-conducători de fotbal: Horia Ciugudean și Emanoil Gherghel. Pe lângă cuvenitele "La mulți ani Horică" și "La mulți ani Ghighi", le dedicăm melodiile:**

H. CIUGUDEAN: ***"Constantine, Constantine,/ tu nu poți fără mine!"***

E. GHERGHEL: ***"Fetițe dulci/ din București..."***

Băieții de la Vest Sport

FOOTBALL NEWS

● **FLAVIUS DOMIDE** ajută **BENEVOL** pe Astra Arad! În încercarea de a se salva de retrogradare echipa vagonarilor este ajutată dezinteresat de celebrul fost internațional al Aradului. Domide se ocupă, de două ori pe săptămână, de pregătirea tinerilor jucători ai Astrei.

● **LADISLAU IVAN,** cu tot scorul de 6-0, înregistrat de U.T.A. în fața Stelei, a apărat foarte bine la București. El a fost schimbat în min. 75 datorită unei comoții cerebrale suferite la una din intervenții. Și înlocuitorul său, **RUSU,** 19 ani, debutant în divizia națională, a evoluat mai mult decât lăudabil!

● **STELIAN ANGHEL,** vicepreședintele lui Poli, a introdus o lăudabilă noutate la meciurile timișorenilor de acasă. Toți ziariștii care trec pe la vestiare primesc (personal de la dl. vicepreședinte) o foaie cu ambele formații. Bătută la mașină!

● **PETRE LUCIAN,** jucător la Șoimii Textila, supărat pe conducerea clubului pentru o sancțiune financiară, a părăsit echipa.

● **SANCȚIUNI PENTRU JIMBOLIA.** După "scandalul" de miercurea trecută, de la meciul Jimbolia - Tehnolemn, când au fost loviți arbitri C. Macău și I. Manole, A.J.F. Timiș a dictat următoarele sancțiuni:

- Jucătorii Matefi și Feier - suspendați câte 2 ani
- Antrenorul C. Bădilaș - suspendat 2 ani
- A.C. Unirea Jimbolia - 100.000 lei amendă
- Rezultatul se omologhează cu 0-3.

● **FLORIN BĂTRÎNU** a primit al patrulea cartonaș galben, în partida Oțelul Galați - Poli, și nu va juca miercuri, cu Petrolul Ploiești. Tot e bine pentru Poli că nici la "găzari" nu va juca Răchită, accidentat.

ÎNTREBAREA CARE VINE MARȚI:

Al 3-lea loc primit în UEFA complică situația lui Poli?

REPLAY

● O agitație neobișnuită a precedat partida POLI - GLORIA. Spun neobișnuită, pentru că au fost până acum destule meciuri suspecte sau apriori suspectate, dar nu s-a făcut atâta zarvă. Doar câteva insinuări, acolo. Pe scurt, strânsele legături dintre Romeo Pașcu, de la Brașov, și Jean Pădureanu, de la Bistrița, notorii în lumea fotbalului nostru, la care s-au adăugat declarațiile antrenorului brașovean demisionar, Paul Enache, au determinat nașterea variantei că punctele luate de la poalele Tâmpei, vor fi cedate de Poli, Gloriei. Sau măcar unul. Că și Rapidul bătuse la Brașov și apoi pierduse acasă cu Bistrița.

Astfel că au început să curgă telefoanele de la București. De la ziare. Dar și de la Mircea Sandu! "Sportul românesc" titrează cu majuscule, în ziua jocului: **"Politehnica Timișoara se jură că nu fură!"** Și Poli n-a furat. L-a chemat pe Kassay ca să vadă meciul. Și a fost cel mai bun meci jucat de Poli acasă. Cu o ambiție pe care o dorim meci de meci reeditată.

După toată istoria asta, se pot trage niște concluzii, dar, mai degrabă, se nasc niște întrebări.

* Așadar, după cum arătam săptămâna trecută, Poli a câștigat cinstit punctele de la Brașov. "Antrenorul Enache s-a cam pripit, concluzionează și Sportul Românesc, sub titlul <<Scenariu imaginar>>. Problemele FC-ului brașovean sunt deci altele. Cât despre Poli, spre cinstea ei și satisfacția noastră, nu face parte, e limpede acum, din așa-zisul "circuit de întrajutorare" despre care se vorbește atâta în ultima vreme. Lucru de care s-a convins și Sportul Românesc, articolul mai sus menționat sunând ca o scuză.

* Din moment ce Mircea Sandu a întrebat clubul Poli de sănătate și de presupusul aranjament, am putea concluziona că el nu-l sprijină pe Pădureanu. Că nu sunt pe-o mână. Iețele, precum se vede, sunt tare încâlcite.

* Oare Steaua o fi primit vreun telefon, fie de la ziare, fie de la FRF, după "spectacolul" televizat de la Piatra Neamț? Sau poate că numai Dinamo a fost interpelată înaintea partidei cu Sportul prietenului Andone.

● Cristian Țopescu și-a cerut scuze pentru scandaloasa oferită telespectatorilor, prin transmiterea comediei de la Piatra Neamț. De fapt, un blat împlinit în fața întregii națiuni, televizat în direct, nu seamănă a comedie, ci ne arată că în fotbalul nostru nu mai există lege. Și dacă nu există, de cine să se ferească Dinamo, care mai dă un punct pentru Sportul, confirmând toate presupunerile chibiților și... premonițiile lui Andone, expuse unui auditoriu restrâns, ce-i drept, cu vreo lună în urmă, la Timișoara?

● Scriitorul brăilean Fănuș Neagu, care ține desigur cu Dacia Unirea Brăila, zice referitor la situația echipei "de suflet": **"Și pe cuvânt de onoare că încă în toamna trecută un dușman îmi șoptise la ureche: <<Veți retrograda, ați ieșit din cărți>>. M-am uitat la el surâzând disprețuitor, ca un copil care se cațără în vișin să atârne la vânt cinci lire de mesteacăn. Acum, mult prea târziu, îmi dau seama că într-un cort de nemernici se zideau destrăbălări".**

● La ultima conferință de presă de la FRF, lait-motivul a fost corupția ce domnește în fotbal. Cristian Țopescu a spus despre meciurile televizate: **"Cu excepția partidei Steaua - Univ. Craiova, meciurile date în ultima vreme au fost niște falsuri".**

Mircea Sandu a afirmat că discutând cu conducerea Stelei despre meciul cu Ceahlăul, i s-a răspuns că în definitiv și Milan a făcut 1-1 cu Brescia. Argumentul ăsta îl auzim mereu în ultima vreme. Cine vrea să scuze trucajele, se prevalează de acel Milan - Brescia, în a cărui cronică ziariștii italieni nu au acordat note jucătorilor. Nimeni nu pomenește nimic însă despre retrogradarea aceluiași celebru Milan, cu mai mulți ani în urmă, e adevărat, pentru aranjarea de meciuri. Sau despre suspendarea la fel de celebrului Paolo Rossi, tot cu ceva ani în urmă, e drept. Și până una alta, cine zice că trebuie să luăm (și) ce-i rău de la occidentali? Sau că e nevoie să copiem... modelul italian, când putem să ne inspirăm din fotbalul german, care l-a suspendat pe Libuda, altă celebritate, tot cu ani în urmă, e drept. Mircea Sandu a mai spus că meciul Dinamo - Sportul, printre altele, va fi urmărit "cu atenție". Am observat și noi.

● La ce ne putem aștepta de fapt din moment ce secretarul FRF declară: **"Acolo unde există probe, acționăm cu toată fermitatea. Sigur, n-aș putea spune că nu există prezumții în anumite jocuri, dar situația care există în țară nu poate fi delimitată de ceea ce există în fotbalul românesc. Ne desprindem dintr-un mediu de 45 de ani de lagăr și nu ne putem aștepta ca în foarte scurt timp totul să decurgă în limitele normalului".** ("Timișoara")

Evident, nimeni nu se aștepta la minuni, la convertirea peste noapte, a mentalității balcanice într-o concepție mai sănătoasă despre lume și viață. Dar lucrurile merg din rău înspre mai rău. Și la ce bun ne putem aștepta, când FRF-ul lovește scurt și necruțător în cei ce demască potlogăriile. Vezi cazul Progresului, cu al său jucător suspendat, Baicea.

● Nu ne mai miră că Jackie se revoltă: "Nu vă supărați, nu am mania persecuției, dar campania împotriva Progresului continuă, împotriva acestei echipe, care joacă toate meciurile cinstit". Profesorul suferă el pușin de mania persecuției, dar ceva dreptate are. Poate chiar mai multă.

● O mână spală pe alta. Asta ar fi în rezumat chestiunea. Se au unii pe alții la mână și, astfel, sistemul e ermetic. Sau, cum zice Fănuș Neagu:

"Există două feluri de bandiți: mari și mici. Uniformizarea lor se poate petrece în două feluri: bandiții mici, în timpuri prielnice, pot deveni mari, iar cei mari, în timpuri neprielnice, pot deveni mici. O adaptare prin involuție, caracterizată prin două fenomene de bază: glasnosti și perestroika".

● Să mai sperăm totuși în dreptate, alături de Electroputere, care se mai poate salva la București, în meci direct cu Sportul. (Cu arbitru corect.) Care pe care. Ar fi râsul lumii.

● Un cuvânt bun pentru Contra, mai bun și dezinvolt de la meci la meci. Impresionantă execuția tehnică și inteligența cu care, de pe post de vârf (!), a "lucrat" mingea transformată de Bătrânu în cel mai frumos gol văzut la Timișoara în acest campionat.

MAX

P.S. De urmărit, "cu atenție", vorba lui Mircea Sandu, meciul de mâine, Ceahlăul - Gloria.

■ MAGNET ■
S.R.L.
General manager
RICHARD ANDRESS

vest SPORT

Str.Paris nr 2A Timișoara
tel. 096/190656
Director onorific:
MARCEL TOLCEA

Redactor șef:
DUKI POPOVICI

Colectivul redacțional:
RADU SUCIU, SANDU USUSAN, OVIDIU PĂCURARIU, PETRU FUCHS, MIHAI COMȘULEA, SILVIU FLORESCU.

Colaboratori permanenți:
BEBE GRIGORE, ȘTEFAN MARTON, DORU SUBA, GHIȚĂ OCHIȘOR, HORST SZEIBERT, MIRCEA COSMA, RAUL SPILLER, DAN GÂRLEA, BRANKO VUIN, DRAGAN NIKOLIĆ, DUŠAN KOLAŠINAC, GABI MĂNOIU.

Reporteri speciali:
IOAN-DORIN VOINEA, NELU SERE, LUCIAN GHEORGHIU, IONEL BOLOG

Tehnoredactare computerizată:
ZADITROM S.R.L. TIMIȘOARA

Tipar off-set:
EUROSTAMPA

Glasul Cișmigiului

● În ciuda speculațiilor gazetarilor sportivi dâmbovițeni, preconizatul transfer al lui Dănuț Lupu la Brescia rămâne doar la stadiul de simplu... zvon.

● Fostul selecționer al echipei României, Mircea Rădulescu, va reintra în circuitul de performanță. El se va întoarce la "prima sa dragoste", Sportul Studențesc, în calitate de director tehnic. Pentru postul de antrenor, Andone este în continuare confirmat.

● Meciul dintre Dinamo și Sportul a fost așa de prost regizat încât unii dintre spectatorii de la tribuna a doua au scandat "Teatru prost, teatru prost".

● Marțea trecută a avut loc un eveniment în premieră mondială. Pentru prima oară, președintele FRF a călcat într-un tribunal. Este vorba de procesul pe care Mircea Sandu l-a intentat redactorului șef al săptămânalului "Presing", Dumitru Vișan. Pe 30 mai, vor depune mărturie împotriva lui Mircea Sandu, senatorii Emil Tocaci, Șerban Săndulescu și președintele Ligii fotbaliștilor profesioniști, Vasile Sotir. Sunt cele trei persoane care se spune că ar fi auzit când Mircea Sandu a afirmat că a dat 50.000 dolari pentru meciul de la Kosice. Avocatul domnului Vișan, fostul internațional Ion Ionescu, afirmă că are date suplimentare privind "gestionarea" acestei sume.

● Zilele acestea va demara și procesul intentat de către Cornel Dinu, actualului număr 2 (de fapt,1) al FRF, Mircea Angelescu.

COCO CHANEL

PENTRU CONFORMITATE

"POLI" - GLORIA BISTRIȚA 2-0 (0-0)

Stadion "Silviu Bindea", timp ploios, teren moale, spectatori 3000.
Arbitri: D. Crăciun (Cluj) - V. Avram (București), Fl. Donosă (Vaslui).
Cartonașe galbene: Bătrânu, Răduță, Vlaicu, Halostă.
"POLI": Almășan 7 - Cioroianu 8 - Contra 8, Macavei 6, Varga 8 - Marcă 6 (83, E. Marian), Bătrânu 8, Manole 7, Contescu 7 (85, Kovacs) - Vlaicu 7, Strizu 7.
GLORIA: Tene - Săsărman - Zegrean, Dumitriu, Sevastița - Tanca, Năstase (22, Majearu), Halostă, Răduță - Ilea, I. Lazăr (78, Șuvagău).
AU MARCAT: VARGA (58), BĂTRÂNU (80).

U.T.A. - ELECTROPUTERE 2-1 (1-1)

Stadion "U.T.A.", timp ploios, teren alunecos, spectatori 6000.
Arbitri: Al. Crișan (București) - I. Mureșan (București), B. Cațaroș (Călărași).
Cartonașe galbene: Szell, Boloș, Grad, Mutică, Coraș, Naicu, Tudor, Prună.
U.T.A.: Ivan 6 - Grad 6 - Szell 6, Dronca 6, Boloș 6 - Mutică 7, Coraș 6,5, R. George 7,5, Ungur 7 - Mitu 6,5, Târțău 7.
ELECTRO: David - Naicu - G. Popescu, Matei, Mirea - S. Zamfir, Năstase, Prună, Tudor - Albeanu, Mitriță (82, Jianu).
AU MARCAT: TÂRȚĂU (6), R. GEORGE (62) - ALBEANU (7)

CELELALTE REZULTATE de miercuri, 6 aprilie:

Ceahlăul - Steaua 1-1: Burleanu (83) - Pârvu (77); **Rapid - Petrolul 3-0:** Chiriță (41), R. Voinea (75), Vlădoiu (85); **Inter Sibiu - Dinamo 1-0:** Văsâi (82); **Universitatea Craiova - Oțelul 1-0:** Craioveanu (72 - penalty); **Farul - Progresul 3-0:** Barbu (60 și 80), Carabaș (84); **"U" Cluj - F.C. Brașov 5-1:** Lucaci (49), Predatu (51), Voica (80), M. Popescu (82), Sabo (87) - Săvoiu (25); **Sportul Studențesc - Dacia Brăila 2-1:** Cr. Petre (45), Lalciu (80 - penalty) - Berceanu (78).

CELELALTE REZULTATE de sâmbătă, 9 aprilie:

PETROLUL - UNIVERSITATEA CRAIOVA 2-1: Smoleanu (57), Zafiris (87) - Neagoe (22); DINAMO - SPORTUL 0-0; ELECTROPUTERE - INTER SIBIU 1-0: Calafeteanu (67); F.C. FARUL - DACIA BRĂILA 2-1: Brătianu II (1 - autogol), Barbu (65 - penalty) - Gherghe (57); F.C. BRAȘOV - CEAHLĂUL 2-0: Săvoiu (15 și 66); GLORIA BISTRIȚA - "U" CLUJ 1-0: Dumitriu (20); PROGRESUL - RAPID 1-5: Fl. Cârstea (86) - Vlădoiu (35-penalty și 73), I. Chiriță (37, 67 și 88)

TOTUL DINTR-O PRIVIRE

- 7 victorii ale gazdelor, un rezultat de egalitate, o victorie a oaspeților
- s-au marcat 31 de goluri (21 gazdele, 10 oaspeții)
- s-au acordat 2 penalty-uri, unul în favoarea gazdelor, ambele transformate.
- nu s-a dictat nici o eliminare

ETAPA VIITOARE (miercuri, 13 aprilie)

Dacia Brăila - Dinamo; Sportul Studențesc - Electroputere; U.T.A. - F.C. Brașov; Inter Sibiu - Steaua; Rapid - F.C. Farul; Universitatea Craiova - Progresul; "Poli" Timișoara - Petrolul; "U" Cluj - Oțelul; Ceahlăul - Gloria Bistrița.

POLI, TORPILATĂ PE DUNĂRE

Foarte rar ne este dat să vedem un asemenea meci. În urmă cu câțiva ani, la o transmisie radio, Ghițulescu spunea: "Petrolul presează, presează, presează, iar Dinamo marchează". Cam așa ceva am văzut sâmbătă la Galați, după ce gazdele au deschis scorul. Timișorenii s-au aruncat în atac, l-au făcut în trei-patru rânduri (Varga și Bătrânu) pe Călugăru "de națională"și între timp oțelarii și-au mărit avantajul la trei goluri. Practic Oțelul - scăpată de grijile retrogradării, grație "cadoului" de la Constanța - a evoluat fără "pietrele de moară" ale mizei. Același lucru se poate spune și despre timișoreni. A rezultat un joc spectaculos, în care vioara întâi au fost gălățenii Cașuba și Cioloboc. De cealaltă parte, opușii lor au fost portarul Almășan (destul de neinspirat), precum și fundașii Macavei și Cioroianu. Gazdele au forțat careul advers din toate unghiurile posibile, având în V. Ștefan un excelent dispecer. Paradoxal, minutele cele mai bune ale gazdelor s-au consumat în primul sfert de oră al reprizei secunde, dar în această parte a jocului apărarea oaspeților a jucat la nivelul primei divizii. După ce gazdele și-au văzut sacii în căruță, au oprit motoarele, permițând studenților să iasă la rampă și să puncteze de trei ori, dovedind prin aceasta că stau mai bine la capitolul condiție fizică. Fără erorile din apărare și fără imprecizia din atac ale oaspeților, scorul ar fi fost poate mai strâns.

OȚELUL GALAȚI - "POLI" TIMIȘOARA 6 - 3 (3-0)

Stadion Oțelul, timp frumos, teren moale, spectatori 8000.
Arbitri: A. Porumboiu (Vaslui) - V. Banu (Ploiești), B. Cațaroș (Călărași)
Observator: Francisc Kolossi (București)
Cartonașe galbene: Bătrânu.
OȚELUL: Călugăru - V. Ștefan - Dudan (67, Tănase), Tofan, Masatti - Urdaru, Dumitrașcu, Maleș, Cașuba - Cioloboc, Vodă (48, Dobrea)
POLI: Almășan 5 (46, Țurcaș 6) - Cioroianu 5 - Contra 5, Macavei 5, Bătrânu 7, Varga 6 - Manole 6,5, Contescu 6, Marcă 5 (64, Ivan 5), Vlaicu 7 - Strizu 5.
Au marcat: DUMITRAȘCU (18), în urma unei lovituri libere executate de Dudan, coautor Almășan, care a scăpat mingea printre mâini; CIOLOBOC (22), după ce i-a "întors" în careu pe Macavei și Varga; VODA (34), după un contraatac al lui V. Ștefan, primește pasă în careu și înscrie în apropiere; MALEȘ (60), reluare cu capul după un corner executat de Cașuba; V. ȘTEFAN (72), cu capul în urma unei centrări de pe stânga a lui Cașuba; CIOLOBOC (75), șut de la 10 metri, din pasa lui Dobrea; BĂTRÂNU (76), după o pasă primită de la Vlaicu; BĂTRÂNU (85), printr-un șut senzațional de la 18 metri; MANOLE (89), dintr-o pasă a lui Vlaicu.

DIN CULISE

● Înainte de joc, conducătorii locali se plângeau de tratamentul suferit la Craiova cu câteva zile în urmă, când, susțineau ei, Marian Bondrea și Silviu Lung, i-ar fi agresat la vestiare. Oricum, pentru acest episod, nu trebuiau luate măsuri restrictive împotriva ziariștilor, care au avut acces limitat la vestiar.

● Foarte mulți nervi în pauză în cabina timișoreană. Nu am putut afla cu cine a avut Almășan discuții aprinse, dar este cert că-ntr-un acces de furie, el a spart un geam cu mâna, suferind tăieturi care nu i-au mai permis să continue jocul.

● La două ore după joc, l-am abordat pe antrenorul gazdelor, care ne-a declarat: "Nu cunosc istoria completă a echipei Oțelul, dar știu cu siguranță că este pentru prima dată când am înscris 6 goluri într-un meci oficial de primă divizie. Din acest punct de vedere sunt foarte mulțumit. Este pentru prima dată când mijlocul a conlucrat perfect cu atacul, respectându-se ceea ce facem la antrenamente. Din păcate, automulțumirea din final ne-a privat de o victorie de prestigiu. Este incredibil să primești 3 goluri de la o echipă căreia i-ai dat 6 goluri în 75 de minute. Păcat de acest final.Despre oaspeți pot să afirm că au în Bătrânu un jucător care trebuie urmărit cu atenție de selecționeri.

ANA MARIA FLORIAN

ARĂDENII ÎN CORZI

După cum a început jocul puteam să ne așteptăm la o reeditare a acelui Steaua - C.S.M.R. 9-0, din campionatul trecut, sau, poate, chiar mai rău. N-a fost, până la urmă, așa, cu tot jocul excelent prestat de gazde în fața unei apărări arădene în permanentă degringoladă, deoarece "roș-albaștri" au avut în față un portar - Ivan - care a scos cel puțin 7-8 mingi foarte grele. Iar înlocuitorul său, Rusu, a mai salvat și el în 2-3 situații limită... Dar cum cu... un portar nu se face primăvară, deznodământul nu putea fi altul.

Adevărul e că arădenii nu s-au cantonat în apărare, jucând deschis și având chiar cinci mari ocazii de a înscrie. Dar le-au ratat pe rând prin Mitu (de trei ori), Ungur și Târțău. Mitu, cel puțin, s-a aflat de două ori în situații de singur cu portarul (prima oară la 0-0!), dar nu a fructificat situația pentru care în alte campionate se percep... amenzi usturătoare!

Apărarea textiliștilor a fost ca și inexistentă, absențele lui Mutică și Droca, ca și lunga inactivitate a lui Grad, făcându-se din plin simțite.

Deși Steaua a jucat ca-n zilele ei de glorie, Iftodi suplinindu-l cu succes pe Ilie Dumitrescu, înfrângerea U.T.A.-ei la un asemenea scor - ca și prestația de ansamblu - constituie un semnal de alarmă pentru campionatul viitor. Tot norocul arădenilor, în această ediție, este că mai sunt doar 3 etape, altfel...

STEAUA - U.T.A. 6-0 (3-0)

Stadion Steaua, timp ploios, frig, teren bun, spectatori 1500.
Arbitri: A. Huzu (Sibiu) - I. Coț (Ploiești), I. Spătaru (Timișoara).
Observator: I. Voica (București).
Cartonașe galbene: Prodan.
STEAUA: Stîngaciu (65, Gherasim) - Doboș - Panait, Prodan (75, B. Bucur), Filipescu - Gâlcă, Panduru, Iftodi, I. Stan - Lăcătuș, V. Ion.
U.T.A.: Ivan 7 (75, Rusu) - Grad 5 - Szell 5, G. Radu 5, Stupar 5 (71, Slave 5) - Târlea 5, Pliscu 5, Ungur 6, - Mitu 5, Tîrțău 6.
AU MARCAT: V. ION (12), angajat de Lăcătuș, driblează și portarul; LĂCĂTUȘ (15), șut de la 7-8 m, după pasa lui Gâlcă; IFTODI (24), șut de la 20 m; IFTODI (62), voleu în vinclu, la centrarea lui lăcătuș; PANDURU (80), șut la "firul ierbii", de la 14 m, după centrarea lui Panait; LĂCĂTUȘ (83), reluare violentă de la 10 m, sub bară, după o pasă "printre" a lui Panduru.

MINUTUL 91

IONUȚ POPA (Antrenor U.T.A.): **"Ne chinuim cu ce avem. Asta e situația! Față de tur, nu am beneficiat, aproape permanent, de 7 titulari. Am suferit cea mai grea înfrângere din cariera mea de antrenor, indiferent la ce categorie am activat! Este adevărat, am ratat și noi cinci situații foarte bune și, dacă marcam la 0-0, altul era rezultatul final. Oricum, probabil pierdeam, dar nu chiar așa. Cu regret trebuie să spun că avem 3-4 jucători care nu corespund cerințelor diviziei naționale. Trebuie să luăm măsuri pentru viitor. Lotul trebuie întărit și valoric și numeric...:**

EMERICH JENEI (antrenor Steaua): **"Steaua a jucat, astăzi, mai descătușat. Dar, deși am câștigat cu 6-0, eu nu sunt mulțumit de jocul elevilor mei. Pare un paradox, la acest scor, dar trebuie să țin cont că UTA., deși nu a prea contat în joc, a avut 3-4 contraatacuri din care putea marca liniștit. O echipă, care se vrea europeană, nu are voie să comită atâtea neglijențe, în apărare. Nu pentru faptul că sunt arădean de origine, vă spun că U.T.A. este totuși o echipă bună. Ungur și Mitu îmi plac cel mai mult."**

LUCIAN GHEORGHIU

CLASAMENT D.N.

	TOTAL							PENALTY-uri în favoare		PENALTY-uri împotriva		ACASĂ					AFARĂ				
								Total	Marc	Total	Marc										
STEAUA	31	19	8	4	53-16	47	+15	5	5	1	1	16	13	3	0	35-4	15	6	6	3	18-12
UNIV. CRAIOVA	31	15	8	8	60-40	38	+8	6	6	6	5	15	11	2	2	35-10	16	4	6	6	25-30
DINAMO	31	15	7	9	60-35	37	+5	8	6	7	7	16	13	1	2	46-16	15	2	6	7	14-19
PETROLUL	31	13	8	10	32-29	34	+2	8	7	1	1	16	12	3	1	24-4	15	1	5	9	8-25
GLORIA	31	15	3	13	44-39	33	+1	2	1	5	5	16	13	1	2	32-9	15	2	2	11	12-30
FARUL	31	13	7	11	38-33	33	+1	2	2	3	2	16	9	4	3	28-14	15	4	3	8	10-19
RAPID	31	13	6	12	35-31	32	+2	8	4	4	4	15	9	3	3	20-10	16	4	3	9	15-21
INTER SIBIU	31	12	8	11	37-36	32	+2	6	5	4	2	15	11	3	1	28-10	16	1	5	9	9-26
PROGRESUL	31	13	4	14	42-39	30	-2	6	5	10	7	16	10	3	3	32-15	15	3	1	11	10-24
OȚELUL	31	12	5	14	38-42	29	-3	2	2	6	6	16	10	5	1	31-13	15	2	0	13	7-29
FC BRAȘOV	31	12	5	14	33-44	29	-3	4	4	4	4	16	10	2	4	22-10	15	2	3	10	11-34
UTA	31	10	8	13	28-46	28	-2	6	6	11	8	15	9	5	1	18-8	16	1	3	12	10-38
"U" CLUJ	31	9	9	13	36-41	27	-3	4	3	5	2	15	9	4	2	29-14	16	0	5	11	7-27
POLI	31	11	5	15	38-49	27	-3	3	3	4	3	15	9	4	2	25-12	16	2	1	13	13-37
SP. STUD.	31	10	7	14	26-39	27	-3	6	4	9	6	15	8	2	5	17-13	16	2	5	9	9-26
CEAHLĂUL	31	9	9	13	25-40	27	-3	10	6	4	3	15	8	5	2	20-13	16	1	4	11	5-27
ELECTROPUTERE	31	8	10	13	21-30	26	-6	4	4	5	5	16	7	7	2	18-9	15	1	3	11	3-21
DACIA BRĂILA	31	8	6	17	30-47	22	-8	6	5	7	6	15	8	5	2	20-10	16	0	1	15	10-37

Acest gafeur Moldovan...

CPL ARAD - ŞOIMII LIPOVA 3-1 (0-0)

Stadion CPL, timp rece cu vânt puternic, teren acceptabil, spectatori 300.
Arbitri: O. Cioabă - Gh. Avram, V. Vasilică (Tr. Severin).
Cartonaşe galbene: I. Petcuţ, Bubela.
CPL ARAD: Duckadam - Csordaş - Şulea, M. Petcuţ, Dronca - TĂTAR, MOLNAR (cpt), Ianoşi (57, G. Coraş), CSIPKAR - I. Petcuţ, Cr. AVRAM (74, Radu)
ŞOIMII LIPOVA: Moldovan - Bubela - Trif, Stoiu, Dudaş - VĂDUVA (78, Neaga), FILIPAŞ, Ştef, JURCĂ (cpt) - Rad, Olariu.
Au marcat: DRONCA (46) - direct din corner, portarul Moldovan fiind uşor jenat; Cr. AVRAM (52) - cu capul, la o centrare a lui Tătar, autorul golului aflându-se într-o poziţie suspectă de ofsaid; TĂTAR (73) - care a împins mingea pe lângă Moldovan, profitând de indecizia acestuia; OLARIU (76) - care a preluat o centrare a lui Filipaş, introducând mingea în poarta goală, după ce i-a driblat pe Şulea şi Duckadam.
JUCĂTORUL MECIULUI: JURCĂ.

● Prima repriză a fost deosebit de echilibrată, iar cea de-a doua dominată copios de gazde ● Arădenii au reuşit golurile, profitând prompt de gafele portarului Moldovan ● Arbitrul O. Cioabă a refuzat gazdelor un penalty clar, dar a tolerat jocul mai tare al CPL-ului, îndeosebi în prima repriză ● De remarcat jucătorul Jurcă de la oaspeţi, care nu demult era şi în vederile lui Jackie Ionescu...

OVIDIU PĂCURARIU

Dintr-un penalty gratuit

MOTORUL ARAD - OLIMPIA SALONTA 1-0 (0-0)

Stdion Motorul, timp răcoros, teren bun, spectatori 200
Arbitri: V. Olaru, E. Vijoli, A. MIrea (Craiova)
MOTORUL: Ţapoş - Cristea - Dehelean, Adolf, Pap (50 Huszar) - Vişan, Bulzan (40, Grapan), Şold, Labu - DOLHA, SINESCU
OLIMPIA: Bodea - Erdei - David, Blaje, Rojos, Chişe - Magda (77, Stanciu), M. LUCA, Bene - Kovacs, C. Luca (75 Mînz)
A marcat: SINESCU (64), dintr-un penalty pe care doar arbitrul l-a văzut.
JUCĂTORUL MECIULUI: SINESCU

● Deşi au dominat jocul, gazdele n-au reuşit să-şi creeze situaţii clare de gol, dominaera lor fiind una sterilă, cu mingi aruncate la întâmplare ● Dacă arbitrul V. Olaru nu le-ar fi făcut cadou o lovitură de la 11m, arădenii ar fi înscris cu mare greutate golul victoriei ● Destul de modestă şi replica oaspeţilor, care nu şi-au justificat locul ocupat în clasament, acţiunile lor ofensive fiind foarte rare şi fără un grad ridicat de periculozitate.

SILVIU FLORESCU

CLASAMENT BIV

DEJ	27	17	6	4	68-13	40 +12
SALONTA	27	14	3	10	39-34	31 +5
MOTRU	27	13	4	10	57-33	30 +4
REGHIN	27	13	4	10	48-28	30 +2
VULTURII	27	13	3	11	43-31	29 +1
ANINA	27	12	4	11	41-38	28 +2
MOTORUL	27	13	2	12	42-52	28 0
ARSENAL	27	12	3	12	36-35	27 +1
VOIVOZI	27	13	1	13	35-43	27 -1
ZALĂU	27	10	6	11	35-30	26 -2
UMT	27	11	4	12	38-38	26 0
CAVNIC	27	12	2	13	30-35	26 -2
ARIS	27	13	0	14	36-46	26 0
CPL	27	10	6	11	26-37	26 -2
OLIMPIA	27	11	3	13	29-38	25 -1
EL-MUREŞ	27	11	2	14	34-47	24 -2
ASTRA	27	11	2	14	24-41	24 -2
LIPOVA	27	10	3	14	36-47	23 -3
SOMEŞUL	27	10	2	15	40-52	22 -6
CAREI	27	8	6	13	29-48	22 -6

CELELALTE REZULTATE

Victoria Carei - UMT 2-1; Vulturii Lugoj - Arsenal Reşiţa 4-1; Avântul Reghin - Aris 2-1; Unirea Dej - El-mureş 3-0; Minerul Cavnic - Astra 4-0; Laminorul Zalău - Minerul Motru 3-0; Minerul Voivozi - Minerul Anina 4-1; Olimpia S.M. - Someşul S.M. 3-1

ETAPELE VIITOARE

miercuri, 13 aprilie:

Salonta - Vulturii; Olimpia S.M. - CPL; Aris - Someşul; El-mureş - Reghin; Astra - Dej; Motru - Cavnic; Arsenal - Carei; Anina - Motorul; Lipova - Voivozi; UMT - Zalău.

duminică, 17 aprilie:

Aris - El-mureş; Reghin - Astra; Dej - Motru; Cavnic - UMT; Zalău - Arsenal; Carei - Salonta; Lugoj - Anina; Motorul - Lipova; Voivozi - Olimpia S.M.; Someşul - CPL.

flash

COSTICĂ RĂDULESCU: "Până la ultimul cartuş!"

Rep: Nea Costică, de ce a fost greu aţi scăpat. Aţi câştigat la Oraviţa, cu Moldova Nouă!

C.R.: Da, cu 3-0. Dar nu-i totul gata. Ştiţi cum e în fotbal. Se pot întâmpla multe. Mai "umblă" şi ceilalţi. Vorbim la sfârşit!

Rep: În mod normal, totuşi, intraţi la baraj. Ce spuneţi de faptul că jucaţi la baraj cu reprezentanta judeţului Timiş?

C.R.: Îmi pare rău! N-aş fi dorit. I-am spus şi delegatului nostru, Marius Popescu, fostul preşedinte al Gloriei: numai cu Timişul NU!! Dar a ajuns la Bucureşti când deja se publicase. Nu-mi convine. Mai bine cu Aradul sau cu Gorjul. Eu locuiesc în Timişoara...

Rep: Pe de altă parte, patronul echipei Vega, Bojin, v-a ajutat mult în muncă...

C.R.: Nu se pune problema! Nu-i loc de sentimentalisme! Sunt cu echipa mea până la ultimul cartuş! Mă ştiţi!

Rep: Ce echipă din Timiş v-ar conveni?

C.R.: Niciuna!!

Rep: Totuşi, Dacia, Şoimii sau Electrica?

C.R.: Parcă Şoimii...

Rep: Oricum, indiferent de rezultatul barajului pentru B, din vară reveniţi la Poli?

C.R.: Aşa a rămas stabilit la ultima discuţie cu conducerea. Dar eu mi-am făcut nişte calcule. Am văzut echipa. Dar n-are rost să discutăm mai mult. Poli mai are două jocuri periculoase, acasă, şi nu vreau să... destabilizez.

Rep: Totuşi...

C.R.: Eu zic că nu trebuie eforturi dosebite din partea conducerii. Mă ştiţi, eu niciodată n-am cerut prea mult. Dar sunt goluri care trebuie completate. Altfel nu se poate. Aş vrea să o fac pe Poli, din nou, o echipă de cupe europene. Nu-i normal ca Timişoara să aibă o echipă la retrogradare...

Rep: Să revenim la Vega. Cum joacă Rosenblum?

C.R.: În meciul de acasă a fost cel mai bun de pe teren. Cemi place mie e că a luat jocul în serios. Sâmbătă, la Oraviţa, l-au lovit cu bocancul în ureche. El, cum îl ştiţi, mai finuţ, s-a resimţit şi a jucat mai reţinut. Dar a jucat toate cele 90 de minute!

Rep: Şi Rocco Sandu?

C.R.: La Oraviţa, Rocco a fost cel mai bun de pe teren! De fapt, deşi mie îmi prind bine, e păcat că cei doi nu joacă în divizii superioare unde le e, de fapt, locul!

■ **DUKI POPOVICI**

Nu-i vestiaru' seif de bancă

■ Mare supărare în rândul conducătorilor CSMR-ului, după eşecul suferit la Braşov, în partida cu Tractorul, când reşiţenii au condus cu 1-0, fiind întrecuţi în final de o echipă ce juca în doar 9 oameni, 2 braşoveni văzând cartonaşul roşu. Un microfon, inteligent instalat, într-unul din birourile secţiei de fotbal, a înregistrat cuvintele preşedintelui Lucian Voinescu: **"Este extrem de supărător modul în care după 70 de minute de joc bun, pierzi când te afli şi în superioritate numerică. Am luat măsuri de sancţionare pecuniară din primele de joc. Despre sancţionarea cu excluderea din lot nu putem vorbi,din moment ce avem 5 jucători accidentaţi. Panescu a jucat cu infiltraţii, iar Petrescu şi Calofir sunt nerefăcuţi complet. Acum şi fără Szijj, nu ştiu ce vom mai face?"**

■ Grea mai e şi viaţa de arbitru! Mai ales când fluieri fals. Nu te uită lumea aşa de repede. Aşa cum nici spectatorii arădeni nu l-au uitat pe bucureşteanul Alexandru Crişan, care a arbitrat, în tur, jocul de la Arad, cu Gloria Bistriţa. Revenind pe malul Mureşului, conducând partida cu Electroputere, cavalerul Crişan a fost fluierat copios. Dorind, totuşi, împăcarea cu publicul arădean, acesta a aruncat, în finalul partidei, mingea de joc spre tifoseria textiliştilor. A venit la Arad, pentru acelaşi meci, şi Ioan Velea, actualul preşedinte al clubului Electroputere, autorul scandalosului arbitraj din partida Dacia Brăila - UTA. Noul "presidente" nici măcar n-a avut curajul să dea cu ochii cu publicul, el preferând să asculte transmisia radiofonică a partidei, refugiindu-se într-un loc în care doar un agent de-al nostru l-a dibuit!

■ Urmărind echipele din campionatul C Timiş ai impresia că te afli în "Il Calcio"! Nu în ceea ce priveşte jocul practicat (ar fi şi culmea), ci în ceea ce priveşte numărul tot mai mare de inscripţii apărute pe tricourile echipelor. Mai nou şi Tehnolemnul are un sponsor. Boss-ul clubului din Fratelia, Andrei Pruteanu, a făcut ce a făcut şi acum pe tricourile lemnarilor se poate citi: "Demar Mobili" Sponsor italian. Cento per cento. Nici alţii nu sunt mai prejos. Astfel, Şoimii joacă cu "Ros", ELBA cu "Avanpost".

■ Apropo de echipament. Mircea Leac, antrenorul răsfăţat de săptămânalul nostru, a reuşit o nouă victorie în deplasare, ţinând să ne demonstreze că este un tehnician de temut. Agentul nostru a remarcat, în primul rând însă, splendida costumaţie a curticenilor, à la Werder Bremen. A aflat şi preţul: 1000 DM.

AGENTURA

T~SHIRT COMPANY

SOC. ROMÂNO-GERMANĂ S.R.L.
1900 TIMIŞOARA, STR. PARIS NR.2A
TEL/FAX 056/ 190656 - 056/ 190128

Cea mai mare ofertă de tricouri din România

Vindem en gros T' SHIRT - uri imprimate cu adaos zero la sută.

Prestăm servicii imprimerie textilă, cu modelul clientului, sau cu modelele firmei, pe orice suport textil.

MAGNET

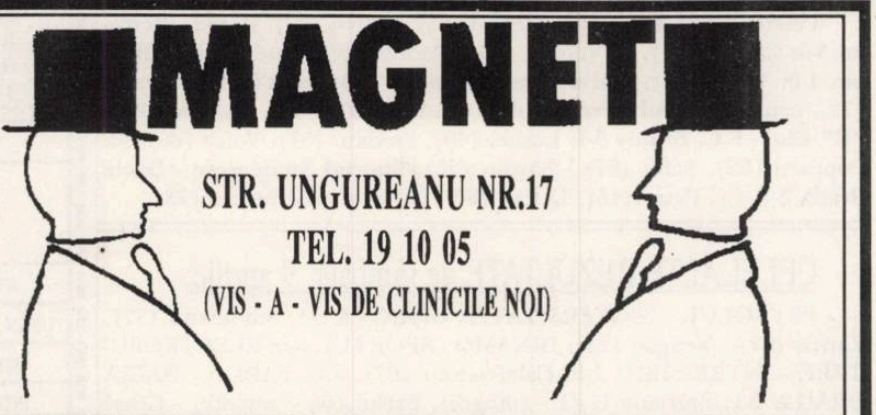

STR. UNGUREANU NR.17
TEL. 19 10 05
(VIS - A - VIS DE CLINICILE NOI)

Vă invităm în magazinul nostru în care vă prezentăm o gamă variată de confecţii, pentru femei şi bărbaţi, din ţară şi import, la preţuri avantajoase:

- rochii de gală şi de seară - unicate - ultima modă (combinaţii din dantelă, mătase naturală, catifea, taft)
- pulovere cu broderie spartă
- costume femei din stofă de lână
- bluze "PIERRE GARDIN"
- pardesie şi baloane moderne
- cămăşi bărbăteşti, de sezon şi de gală, import Italia
- pantaloni bărbăteşti, diferite culori
- cizme (femei şi bărbaţi) din piele
- parfumuri, import Franţa
- cosmetice din import şi indigene ("FARMEC" şi "COLGATE")
- pantofi import Franţa

ORAR ZILNIC 11 - 18.

"Amical", stricat de Murar

C.S.M. REŞIŢA - METALUL BOCŞA 1-0 (0-0)

Stadion Valea Domanului, spectatori 800, teren bun, timp favorabil fotbalului.
Arbitri: St. Groza - V. Boca (ambii Iași), V. Bonțiu (Reghin).
Observator: Al. Țârlea (București).
C.S.M.R.: Boșca (cpt.) - PĂTRU - Mărgineanțu, Cojocaru II, Panescu (66, Boltașiu) - CEPOI, Ianu I, Stroia, L. Marinescu - SZIJJ (42, Calofir), Petrescu.
METALUL: Popa - Murar (cpt.) - Marișescu, CIUCUR, Costescu, Caimac - Manea (66, Ciocoi), Trifon, DOANĂ - Țigla, Glăvan (51, Talpeș).
A marcat: CEPOI (min. 66) cu un șut din voleu la "păianjen", mingea fiindu-i "pusă" de Panescu.
JUCĂTORUL MECIULUI: -

● 42 de minute de "amical" în care a predominat tactica: "na-ți-o ție, dă-mi-o mie"! ● În această perioadă Cepoi, Stroia, Petrescu, Szijj și respectiv, Glăvan au ratat de parcă le-a fost frică că... pierd prima de joc dacă înscriu. ● Scânteia a fost aprinsă de faultul dur, cu ambele picioare, a lui Murar asupra... genunchilor lui Szijj, fapt pentru care, după pauză, reșițenii s-au "înverșunat" să-i... retrogradeze pe bocșeni. ● Abia în min. 75 Ciocoi a trimis un șut puternic, ușor deviat de spatele unui apărător, dar Boșca a boxat și i-a trimis pe vecinii de la 20 km în subsolul calsamentului.

PETRU FUCHS

CLASAMENT A II

F.C. MARAM.	23	16	4	3	66-31	36+12
UNIREA A.I.	24	15	5	4	52-23	35 +9
C.S.M. REȘIȚA	24	16	1	7	40-24	33 +9
F.C. BIHOR	24	12	5	7	35-17	29 +3
GLORIA	24	11	7	6	41-27	29 +5
TRACTORUL	24	12	2	10	32-28	26 +4
JIUL PETR.	24	10	4	10	38-35	24 -2
I.C.I.M.	24	8	7	9	28-35	23 -1
CORVINUL	24	10	2	12	30-33	22 -2
C.F.R. CLUJ	24	9	4	11	32-37	22 -2
C.F.R. TIMIȘ.	24	8	6	10	25-31	22 -2
METROM	24	8	5	11	20-23	21 -3
JIUL CRAIOVA	24	10	1	13	32-44	21 -3
GAZ METAN	23	8	4	11	23-27	20 0
ARMĂTURA	24	8	2	14	25-42	18 -6
PHOENIX	24	7	3	14	23-39	17 -7
F.C. DROBETA	24	7	3	14	23-44	17 -7
BOCȘA	24	5	5	14	19-45	15 -7

Rezultatele etapei de miercuri, 6 aprilie:

Tractorul - C.S.M. Reșița 2-1; Gaz Metan Mediaș - Metrom 1-0; Corvinul - C.F.R. Cluj 2-0; Metalul Bocșa - F.C. Maramureș 0-1; C.F.R. Timișoara - F. C. Bihor 1-0; Armătura - Jiul Craiova 2-1; Phoenix - Unirea Alba Iulia 1-1; Gloria Reșița - Jiul Petroșani 4-2; I.C.I.M. Brașov - F.C. Drobeta 2-0.

CELELALTE REZULTATE de sâmbătă, 9 aprilie:

F.C. MARAMUREȘ - ARMĂTURA 4-0: Ghindă (5 și 14), Oană (17), S. Șabou (87); CORVINUL - GAZ METAN 3-1: Tetileanu (3 - penalty), Papa (69), Mitrică (80) - Pustai (23); JIUL CRAIOVA - C.F.R. TIMIȘ 1-0: Udrea (64); F.C. BIHOR - PHOENIX 2-0: Ușvat (43), V. Pop (68); UNIREA ALBA IULIA - GLORIA REȘIȚA 5-1: Casoltan (14 - penalty), Șipoș (41 și 48), Bran (44), Preda (78) - Roșu (22); METROM - TRACTORUL 2-0: Decu (28 - penalty), Neagu (80); JIUL PETROȘANI - I.C.I.M. 4-1: Dodu (15 și 28 - penalty), Cristescu (21), Stancu (76) - A. Vasile (45); C.F.R. CLUJ - F.C. DROBETA 1-0: Iepure (30). Eliminat: Mănescu (F.C. Drobeta - min. 60).

REZULTATE A I

Miercuri, 6 aprilie: Metalul Plopeni - Constructorul Iași 0-0; F.C. Selena - Gl. Buzău 1-0; Callatis - Acord Focșani 3-1; Rocar - F.C. Argeș 1-1; Portul Constanța - Foresta Fălticeni 2-0; Politehnica Iași - Bucovina Suceava 2-0; Chimia Râmnicu Vâlcea - Fl. Moreni 4-0 ASA Tg. Mureș-Faur 2-1, Gl. Galați-St. Mizil 1-0.

Sâmbătă, 9 aprilie: Steaua Mizil - Rocar 2-0; F.C. Argeș - Callatis 5-0; Acord Focșani - Portul Constanța 3-0; A.S.A. Tg. Mureș - F.C. Selena 0-0; Gloria Buzău - Metalul Plopeni 2-0; Constructorul Iași - Gloria Galați 0-0; Bucovina Suceava - Chimia Râmnicu Vâlcea 2-0; Foresta Fălticeni - Politehnica Iași 1-0; Faur - Fl. Moreni 2-1.

În clasament: **1. F.C. Argeș 38 p** (51-16); **2. Acord Focșani 30 p** (43-20); **3. Steaua Mizil 28 p** (27-16)... **16. Constructorul Iași 20 p** (21-42); **17. Gloria Galați 18 p** (30-45); **18. Rocar 18 p** (18-37).

ETAPA VIITOARE: sâmbătă, 16 aprilie

Armătura - C.S.M. Reșița; Tractorul - Corvinul; Bocșa - Metrom; Gaz Metan - C.F.R. Cluj; C.F.R. Timișoara - F.C. Maramureș; Gloria Reșița - F.C. Bihor; Phoenix - Jiul Craiova; I.C.I.M. - Unirea Alba Iulia; F.C. Drobeta - Jiul Petroșani.

Miercuri, 13 aprilie, se va juca restanța Gaz Metan Mediaș - F.C. Maramureș.

TOTUL DINTR-O PRIVIRE

- 9 victorii ale gazdelor (!)
- s-au marcat 26 de goluri (23 gazdele, 3 oaspeții)
- s-au acordat 4 penalty-uri, toate în favoarea gazdelor, transformate
- s-a dictat o eliminare

MECDAF S.R.L. Timișoara

având un colectiv cu o bogată experiență vă oferă prin:

DEPOZITUL EN GROS din Splaiul Galați nr. 1 tel. 056/138660

SINGURUL DEPOZIT DE ACEST PROFIL DIN TIMIȘOARA!

și

Magazinul AUTOSERV, Piața Unirii nr. 5, tel. 096/133861

PIESE, MATERIALE ȘI ACCESORII AUTO:

- **elemente caroserie, repere mecanice și electrice pentru autoturisme DACIA și OLTCIT;**
- **lichid frână universal compatibil;**
- **uleiuri din gama CARRIER;**
- **acumulatori;**
- **chituri, masticuri, chit stropit, antifon, grund etc.;**
- **vopsele sintetice și metalizate;**
- **filtre de motorină, ulei și aer pentru autoturisme import;**
- **scule și dispozitive marca BLACK & DECKER.**

NOU!
★ ANVELOPE GOODYEAR 155/13
★ PARBRIZE DACIA SUB PREȚUL PIEȚEI!

Produsele se oferă din stoc sau la comandă în condiții deosebit de avantajoase.

DIALOGURI INERENTE

VIOREL BOIȚ: "Poli și Timișoara merită... EUROPA!"

Rep.: Dle. Boiț, exceptând acest 6-3 de la Galați, Poli a avut o serie excelentă, mai ales în deplasare. Cum explicați acest final, să o recunoaștem, neașteptat?

V.B.: Încă nu e final. Mai sunt trei etape. Și Poli va avea finalul abia după meciul cu Rapid, din ultima etapă...

Rep.: Revenind, totuși, la ultimele 6 etape, de unde această... forță la o echipă, la un moment dat, condamnată?

V.B.: Eu am spus încă de la reluarea campionatului că Poli are resurse și potențial fizic. Volumul de muncă, din iarnă, a fost foarte bun. Dar, se pare, fosta conducere tehnică n-a știut să canalizeze acest potențial la un numitor comun. Au venit Dembrovski și Șunda și au spart... blocajul, prin insuflarea unui moral pozitiv și, zic eu, printr-o așezare mult mai bună în teren.

Rep.: Cu toate acestea Poli nu e încă scăpată de emoții...

V.B.: Așa e! Orice greșeală pe teren propiu poate să fie fatală. Eu zic că avem nevoie de cel puțin trei puncte în aceste ultime trei meciuri ca să fim scutiți de emoții...

Rep.: Putem să ne așteptăm la vreun punct de la Progresul?

V.B.: I-ați văzut la televizor, cu Rapidul. Pe "Național" se poate juca fotbal!

Rep.: Am văzut și Rapidul!

V.B.: Așa e. Rapidul e o echipă valoroasă, în formă, care trage la U.E.F.A. Dar, în adâncul sufletului sper ca în ultimul meci, cu Rapidul, să fim descătușați de emoțiile retrogradării... Sper, totodată ca feroviarii să nu prindă Cupa U.E.F.A. pe spatele nostru!

Rep.: Dacă, după meciul cu Sportul, nu-i dădeam lui Poli prea multe șanse de salvare, acum înclin să cred că veți juca și la toamnă în divizia națională. Va fi din nou o... zbatere pentru evitarea retrogradării?

V.B.: Poli va avea la toamnă o echipă competitivă! De cupele europene! Tradiția, din utima vreme, o impune! Să ieșim în Europa la fiecare doi ani! Timișoara o merită!

DUKI POPOVICI

OCHI ÎN OCHI

EMANOIL GHERGHEL: "Sunt și antrenor și conducător!"

Rep.: Ghighi, în primul rând, la mulți ani! Deși nu despre asta am vrut să discutăm. Noi, în "Vest SPORT", am dat mai de mult știrea cu trecerea ta de la Astra la Aris. Dar n-am avut răgaz să discutăm mai pe îndelete. În fotbalul arădean ai fost, până acum, cunoscut, mai mult, ca și conducător decât ca antrenor. De unde atunci această trecere de la președinte, prin ... tranziția (cuvânt care se poartă) director tehnic, la antrenor?

E.G.: Vreau să știi că eu sunt antrenor de categoria a II-a încă din '77, Antrenor, teoretic sunt din '71, pe când aveam 27 ani și încă jucam la Progresul. Prima echipă pe care am antrenat-o a fost Vagonul Arad. Era prin '72, după ce căzuse în B și apoi în C. Am terminat turul pe locul 1, dar am intrat în conflict cu conducerea și am fost dat afară. După aceea am cam lipsit doi ani din fotbal. Am citit în ziare că se dă concurs la comerț exterior. I-am zis nevesti să încerc. M-am mutat din nou la București și am lucrat la "Tera". Dar chiar absent din fotbal n-am fost. Am ținut, într-un fel legătura între U.T.A. și București. Eu i-am propus U.T.A.-ei pe Iorgulescu și Trandafilon. Cu actualul președinte al U.T.A.-ei, Ioan Pop, pe atunci inginer în fabrică, am realizat aceste tranzacții... Apoi, președintele de atunci al U.T.A.-ei, Florea, mi-a spus că-i păcat să stau departe de fotbal și m-a rechemat la Arad. Așa am preluat ca antrenor echipa de juniori a textiliștilor. I-am avut elevi, în acea perioadă pe Coraș, Hirmler, Bodi, Leptic și alții. Dar, după doi ani, a fost schimbată întreaga conducere. A venit Coco! Era prin '75, vara. Și atunci, fostul antrenor, Jurcă, care s-a dus la Vagonul, m-a recomandat la Strungul, unde fusese el, de fapt, solicitat...

Rep.: Să n-o mai lungim. Începe să constat că ești mai mult antrenor decât conducător!

E.G.: Am fost și conducător. Vicepreședinte la U.T.A. începând cu 1 ianuarie 1977. La 33 de ani! La recomandarea lui Nelu Igna! Venise Jackie Ionescu antrenor. Și mi-a zis să adun toți jucătorii buni din Arad. I-am luat pe Leac...

Rep.: Lasă asta! Cât ai stat în această funcție?

E.G.: Vreau totuși să spun că în acel an U.T.A. a făcut trei turnee în străinătate - în Germania, Italia și U.R.S.S. - și că am jucat 10 meciuri internaționale la Arad!

Rep.: Bun, și atunci de ce n-ai rămas?

E.G.: A fost povestea aia, arhicunoscută, cu ziarele, și m-am dus iar antrenor, întâi la Strungul și apoi la Vagonul.

Rep.: Și ai dispărut o vreme!

E.G.: Am dispărut de tot! N-am vrut "să dau" un meci la Lipova, am băgat juniorii în echipă, așa de-al dracu', și a venit "sentința de sus" să antrenez cel mult în județ!

Rep.: Până în '90...

E.G.: Da! Când am fost "uns" președinte U.T.A. Unde am stat până în '92, când am fost schimbat, cum am fost schimbat. Povestea e cunoscută... Și m-am dus director tehnic la Astra. Așa, din umbră. Am zis că nu e momentul să ies în față...

Rep.: Și, recent, ai preferat din nou banca tehnică, dar la Aris! De ce?

E.G.: M-a solicitat Strungul! Nu puteam să-i refuz, din moment ce ei mi-au întins o mână în '75! Mai ales că Vagonul intrase pe un făgaș, zic eu, ascendent...

Rep.: Ajungem, în sfârșit la întrebarea pe care am vrut să ți-o pun la început: ce ești, conducător sau antrenor?

E.G.: Și una, și alta!

Rep.: Și, pe viitor?

E.G.: Vreau să fac, deocamdată, treabă la Strungul. Aici există o echipă bună, dar care n-a fost pusă în fața unui obiectiv. Sper să-l implantez eu!

Rep.: Toate poveștile despre ultimii 20 de ani ai fotbalului arădean ți le-am cam scurtat. Promiți să revii într-o discuție mai amplă, la vară?

E.G.: Promit!

A consemnat DUKI POPOVICI

DOBÂNDĂ, STAI ÎN BANCA TA!

Fostul antrenor al Politehnicii Timișoara, Toma Dobîndă, ne înjură pe unde apucă. Și-l auzim aproape fără să vrem... Se mai și laudă că la conferințele de presă ale clubului timișorean evacua întâi (el, personal) redactorii Vest Sport din sală?! Tot el, susține că noi l-am făcut doar antrenor de copii și juniori, când el, de fapt, a antrenat-o pe "Poli" pe vremea partidelor cu West Ham United...

Toma Dobîndă! Ce e bine să știi! Și să o știe și cititorii!

1. Tot ce ai spus la conferințele de presă au început cu "Dl. Ștefănescu..." În rest, Dobîndă = mucles.

2. Antrenor la Poli ai mai fost - tot secund, ce-i drept - pe timpul lui Jackie, când de fapt ți se spunea... contabilul. Chiar dacă nu-ți prea ieșeau jucătorii la numărătoare.

3. Costică Ștefănescu, când a venit la Poli a luat un secund - marea lui greșeală - care nici măcar nu cunoștea jucătorii.

4. În rest, ocupă-te, în continuare, de copii și juniori. Câți ani mai trebuie să așteptăm până să auzim de un jucător din prima ligă "crescut" de Toma Dobândă!

"Vest Sport"

ITALIA

SIGNORI, UN VERO CAMPIONE

Săptămână plină de evenimente în tumultosul "Calcio"! Mai întâi, miercuri, Reggiana a învins în partida restantă, Parma lui Scala, provocând mare nemulțumire în tabăra deținătoarei Cupei Cupelor. Așa se întâmplă când pierzi un derby regional!

În aceeași zi, Sampdoria n-a reușit decât un meci nul, în jocul tur, cu Ancona, în finala Cupei, cu mențiunea că omul nr. unu al echipei lui Eriksson, a fost portarul Pagliuca!

Vineri, pe San Siro, a ieșit, în sfârșit soarele! După 4 înfrângeri interne, consecutive (plus două în cupele europene), fapt consemnat ultima oară în ediția 1947- 48 (!!), când nerazzurri au pierdut atunci 5 meciuri la rând, Inter a învins pe super-modesta Lecce. De remarcat golul lui Bergkamp, așteptat de 3 luni, vedeta olandeză înscriind atunci în jocul cu Foggia (mai precis la 16 ianuarie). A fost al 8-lea gol marcat de fostul golgeter al Ajax-ului, al 5-lea din penalty. Cam puțin! A marcat însă, și Nicola Berti, spre deliciul tifosilor, acesta fiind primul punct reușit de simpaticul "centrocampista" după grava accidentare suferită în toamnă.

Sâmbătă, alte 3 jocuri, în care au evoluat formațiile care vor juca, în aceste zile, în eurocupe. Astfel, Cagliari a redus substanțial șansa lui Mateuț & Co de-a rămâne pe prima scenă, panamezul Dely Valdes fiind practic de neoprit. Parma a suferit a 3-2 înfrângere pe Ennio Tardini, în acest campionat, fundașul Balleri reușind "performanța" de-a fi eliminat a doua oară în decurs de 3 zile (prima în meciul cu Reggiana). Balbo, șut senzațional de la 25 metri (al 43-lea gol de la venirea în Italia) și Festa (primul gol pe scena seriei A, după 112 jocuri disputate) au semnat sentința unei echipe (lipsită de Melli, Grûn, Benarrivo și Pin) care s-a mulțumit doar cu colecționarea a 14 lovituri de colț!

În fine, pe Delle Alpi, un joc care va fi repede uitat, cu puține ocazii de gol, și cu un rezultat pe măsură. De reținut totuși, a 600-a prezență a lui capitan Baresi în tricoul lui Milan, precum și accidentarea internaționalului "under 21" Benito Carbone. Și încă ceva: pentru prima oară, de la venirea în Italia, Marcel Desailly n-a fost folosit! Elevii lui Capello mai au nevoie de încă un punct pentru a cuceri al 14-lea scudetto!

Duminică, la Napoli, peste 60.000 de pătimași au înfruntat timpul oribil (ploaie, vânt, temperatură scăzută), crezând într-o victorie a favoriților, așteptată de 4 ani! Ultima, obținută la 25 martie 1990, scor 3-1, două goluri fiind marcate de... ați ghicit: Maradona. De fapt, în perioada lui Diego, napoletanii au învins de 6 ori "zebrele" din Torino, de altfel, singurele succese obținute în ultimele 30 de jocuri!! Nici de această dată, Fonseca, Di Canio, Buso și ceilalți n-au putut învinge, deși finalul le-a aparținut, portarul alb-negrilor confirmând însă forma excelentă în care se află. Nu întâmplător, Juve n-a primit gol de 360 de minute!

Al 83-lea derby genovez, disputat pe un stadion arhiplin, s-a încheiat și el nedecis! Dintr-o partidă tensionată ("il professore" Scoglio fiind poftit în tribună, de arbitrul Pairetto) de reținut rămâne doar golul senzațional al oalndezului Vink, după o cursă de 40 de metri, slalomând printre apărătorii "Doriei". Dan Petrescu (suspendat)n-a jucat.

Lazio, fără Gascoigne (grav accidentat, în partida școală cu echipa de tineret, a fost operat la Londra și va lipsi cam 6-7 luni!), a beneficiat de un Signori excepțional, atacantul squadrei azzurra "reușind o triplă" magnifică. Toate golurile au fost marcate din lovituri libere de la peste 20 de metri! Astfel, "Beppe" s-a distanțat, pare-se, decisiv în clasamentul golgeterilor, având acum 20 de goluri!

Să mai punctăm și victoria categorică a celor din Udine, în fața echipei lui Zeman, nevoită să joace însă întreaga repriză secundă în 10, Bresciani fiind eliminat. Privind însă clasamentul ne înrrebăm: va mai fi ea de folos?

INTER - LECCE 4-1: Jonk (19 și 47), Bergkamp (49 - penalty), Berti (81) - Baldieri (86)

PARMA - ROMA 0-2: Balbo (19), Festa (89)

TORINO - MILAN 0-0

CAGLIARI - REGGIANA 3-0: Dely Valdes (5, 13 și 42)

LAZIO - ATALANTA 3-1: Signori (66, 76 și 90) - Valentini (50)

NAPOLI - JUVENTUS 0-0

PIACENZA - CREMONESE 1-1: De Vitis (40) - Gualco (76)

SAMPDORIA - GENOA 1-1: Jugovici (15) - Vink (13)

UDINESE - FOGGIA 3-0: Pizzi (9 - penalty), Helveg (55), Gelsi (71)

Într-un joc restant: Reggiana - Parma 2-0: Esposito (48), Padovano (67 - penalty).

ETAPA VIITOARE: Atalanta - Napoli; Cremonese - Torino; Foggia - Genoa; Lecce - Reggiana; Milan - Udinese; Parma - Cagliari; Roma - Piacenza; Juventus - Lazio; Sampdoria - Inter.

SERIE B

ASCOLI - PESCARA 1-0 (0-0). Încă o dată Bierhoff, cu două minute înainte de final, a adus bucuria în tabăra gazdelor; BRESCIA - BARI 1-1 (0-0). Punct prețios cedat de gazde, tocmai în favoarea unei contracandidate la promovare. Au marcat: Baronchelli (76) - Tovalieri (50); CESENA - RAVENNA 0-2 (0-0). Mare surpriză! Golurile au fost marcate de: Vieri (83) și Fiorio (90); COSENZA - ACIREALE 0-0; ANDRIA - ANCONA 0-0; FIORENTINA- MONZA 0-0. A 4-a remiză pe stadio "Artemio Franchi", a violeților, în acest sezon; PADOVA - LUCCHESE 1-1 (0-1). Jocul s-a disputat, pe teren neutru la Reggio-Emilia, cel al gazdelor fiind suspendat. Au punctat: Galderisi (61) - Di Stefano (26); PISA - VICENZA 1-0 (1-0); VENEZIA - PALERMO 1-0 (0-0); VERONA - MONZA 2-0 (2-0). Rezultat stabilit încă din min. 7, grație golurilor marcate de Lunini.

Duminică, două derby-uri: Bari - Cesena și Brescia - Padova.

SANDU USUSAN

CALCIO Serie A

MILAN	31	19	10	2	34-12	48
JUVENTUS	31	15	12	4	51-24	42
SAMPDORIA	31	17	7	7	57-33	41
LAZIO	31	15	10	6	47-31	40
PARMA	31	16	6	9	47-32	38
TORINO	31	11	11	9	37-30	33
NAPOLI	31	10	11	10	37-34	31
INTER	31	11	8	12	42-38	30
ROMA	31	8	14	9	28-27	30
CREMONESE	31	9	11	11	36-36	29
FOGGIA	31	8	13	10	39-44	29
GENOA	31	7	15	9	29-35	29
CAGLIARI	31	9	11	11	37-45	29
PIACENZA	31	8	12	11	31-40	28
REGGIANA	31	8	10	13	23-34	26
UDINESE	31	7	12	12	30-42	26
ATALANTA	31	4	10	17	31-61	18
LECCE	31	3	5	23	26-64	11

CALCIO Serie B

FIORENTINA	30	15	11	4	43-13	41
BARI	30	13	12	5	44-21	38
PADOVA	30	10	16	4	34-24	36
BRESCIA	30	11	12	7	53-43	34
CESENA	30	13	8	9	40-40	34
ASCOLI	30	11	11	8	32-28	33
VENEZIA	30	10	13	7	29-25	33
ANCONA	30	10	12	8	39-35	32
ANDRIA	30	7	17	6	21-21	31
VERONA	30	10	10	10	29-32	30
LUCCHESE	30	7	15	8	24-25	29
COSENZA	30	8	13	9	25-31	29
PALERMO	30	10	8	12	27-33	28
PISA	30	8	11	11	30-32	27
RAVENNA	30	7	12	11	30-33	26
VICENZA	30	5	16	9	19-27	26
MODENA	30	6	13	11	20-34	25
ACIREALE	30	4	16	10	24-34	24
PESCARA*	30	8	11	11	31-42	24
MONZA	30	4	9	17	19-40	17

*Echipă penalizată cu 3 puncte.

SC JUVENTUS SRL

str. Ion Ionescu de la Brad nr. 29 Timișoara,

tel. 122436/199

CONFECȚIONEAZĂ CĂMĂȘI BĂRBĂTEȘTI ÎN SERIE

ANGAJĂM CROITORESE

ANGLIA

DRUMUL SPRE WEMBLEY (VI)

Week-end-ul a programat semifinalele celei de-a 113-a ediții a Cupei Angliei, F.A. Cup, ambele meciuri disputându-se, ca și în 1993, pe Wembley. Și a fost:

CHELSEA LONDRA (PL) - Luton Town (locul 18 în L2) 2-0: Gavin Peacock (13,48) și...

Manchester Utd. (PL) - Oldham Athletic (PL) 1-1 (după prelungiri): Mark Hughes (120) - Neil Pointon (108). Rejucarea decisivă va avea loc mâine (miercuri), la Maine Road, stadionul lui Manchester City, situat la câteva mile distanță de reședințele semifinalistelor.

Sâmbătă, în fața a 59989 spectatori, printre care și Bora Milutinovici, coachul americanilor, venit să-l "fileze" pe portarul Luton, Jurgen Sommer (american), "albaștrii" de la CHELSEA s-au calificat pentru prima oară din 1970 încoace în finală (atunci i-au învins cu 2-1 pe Leeds, cucerind astfel unica F.A.Cup din istoria de 89 ani a clubului, ceea ce le-a permis să "meargă" în Cupa Cupelor, pe care au câștigat-o: 2-1 în finala cu Real). Ambele goluri le-a înscris Gavin Peacock, sau Gavin Păun, cum vreți, cel care i-a învins singur și în tur și în retur în acest sezon pe Manchester Utd, cu acelasi 1-0. Chelsea (manager Glenn Hoddle) s-a calificat în formula: Harin - Clarke, Johnsen, Kjeldberg, Sinclair, Burley (41 Barnard), Peacock, Newton, Wise, Spencer Cascarino.

Duminică, în fața a 56399 spectatori, MU a dovedit că gâfâie tot mai urât. E drept că Eric Cantona a privit din tribună, "motoarele" Keane și Kanchelskis lipsind și ele, dar nici Oldham n-a beneficiat de McCarthy, Halle, Pedersen (ambii, internaționali norvegieni) și Redmond. Vom vedea miercuri...

● În ligă s-a jucat o minietapă a zonei retrogradării, astfel:

COVENTRY - TOTTENHAM 1-0: Ndlovu (63, din penalty). Osvaldo Ardiles & Tottenham sunt cu un picior în liga a doua...

LIVERPOOL - IPSWICH 1-0: Dicks (75, din penalty). 30485 spectatori au mai văzut 90 minute fără gol marcat de Ipswich la Anfield (ultimul, în 1984, autor Eric Gates)

MAN CITY - NEWCASTLE 2-1: Walsh (33), David Brightwell (48) - Sellars (19). 33774 fani au asistat la un meci excelent, în care gazdele, cu doar 5 titulari în teren (internaționalii irlandezi Kernaghan, T. Phelan și N. Quinn, și cel norvegian, Ingebrigtsen - toți accidentați), au jucat cu funia în jurul gâtului. CITY Dibble - A. Hill, Vonk (olandez), Curle (cpt.), D. Brightwell - Karl (german) (79, Lomas, nord-irlandez), McMahon, Rocastle, Beagrie - Walsh, Rossler (ex-est-german); NEWCASTLE: Srnicek (slovac)-Venison (cpt), Robinson, Neilson, D. Peacock - Fox, Lee, Sellars, Jeffrey (81, Mathie) - Cole, Beardsley.

NORWICH - SOUTHAMPTON 4-5 (1-1): Thriller la Carrow Road: 1-0 Robins (32); 1-1 Ullathorne (41, autogol); 2-1 Goss (50); 3-1 Sutton (58); 3-3 Le Tissier (60 și 64 - din penalty); 4-3 Sutton (65); 4-4, Le Tissier (73) și 4-5 în min. 90, cap Monkou la cornerul lui Le Tissier. Southampton mai speră încă. Oricum, evoluția sa îi dă dreptul, băieții lui Alan Ball luptând fantastic la Norwich...

WEST HAM - EVERTON 0-1: Cottee (73), 3 puncte de aur pentru Southall & Co. Vor fi ele suficiente?

Dat fiind că "sus" s-a jucat doar SHEFF. WEDNESDAY - QPR 3 - 1:Bright (5 și 29), Sheridan (18, din penalty) - Devon White (90), iar aseară BLACKBURN - ASTON VILLA, vă vom prezenta doar podiumul, respectiv zona fierbinte a Premier League:

MAN. UTD	36	23	10	3	72-36	79
BLACKBURN	36	23	7	6	57-29	76
NEWCASTLE	37	19	8	10	70-36	65
.....						
WEST HAM	36	11	11	14	38-50	44
CHELSEA	35	11	9	15	39-44	42
MAN. CITY	38	9	15	14	34-43	42
IPSWICH	38	9	14	15	33-50	41
EVERTON	38	11	7	20	38-56	40
TOTTENHAM	37	9	12	16	47-53	39
OLDHAM	35	9	10	16	37-56	37
.....						
SOUTHAMPT	37	10	6	21	39-56	36
SHEFFIELD U.	37	6	17	14	36-55	35
SWINDON	37	4	14	19	41-87	26

MIHAI COMȘULEA

SPANIA

OVIEDO - VICTORIE LA MADRID, DUPĂ PATRU DECENII!

Obținând 4 puncte în ultimele 2 jocuri, chiar dacă la Santander a beneficiat de un arbitraj foarte favorabil, primind un penalty cadou, gazdelor refuzându-li-se însă o astfel de lovitură, Coruna s-a distanțat la 3 puncte de Barca. Catalanii, fără Stoichkov (suspendat), Guardiola și Sergi (menajați, probabil, pentru jocul cu Monaco), după felul în care au evoluat la Logrones nici nu puteau emite mai multe pretenții, ei trimițând primul șut pe spațiul porții abia în min. 65 (Laudrup cu capul), gazdele fiind frustate și de un penalty (fault clar Koeman asupra lui Poyatos - min. 64).

Realul, cedând un punct, în intermediară, în fața Gijon-ului și clacând la Bilbao, și-a luat practic rămas bun de la frumosul vis de a deveni campioană. Madrilenii s-au adaptat mai greu terenului alunecos (a plouat tot meciul), primind, din nou, două goluri pe fondul unor grave erori ale defensivei (în frunte cu Buyo).

Și dacă în curtea lui Mendoza nu prea sunt motive de bucurie, o dramă mult mai mare se derulează în ograda vecină. A lui Jesus Gil! Victoria lui Oviedo (triumf după 40 de ani pe Vicente Calderon!) i-a aruncat pe alb-roșii pe un loc retrogradant, determinându-i pe suporteri să scandeze la finele jocului: "Fuera Gil". Ar fi și cazul ca boss-ul lui Atletico să-și vadă de treabă, că-n fotbal nu-i totul să ai bani.

Succese importante, care le dă dreptul să spere la o participare în C3, au repurtat Sevilla și Zaragoza. În schimb, Tenerife, jucând la Las Palmas, având terenul suspendat, a pierdut practic șansa de a evolua în cupele europene.

Rezultatele etapei a 32-a: Real-Gijon 2-2; Barca-Rayo 1-0; Sevilla-Celta 4-1; Osasuna-Tenerife 1-0; Sociedad-Valencia 0-0; Oviedo-Bilbao 3-0; Albacete-Logrones 2-2; Zaragoza-Lerida 1-1; Valladolid-Santander 0-3; Coruna-Atl. Madrid 2-1

Rezultatele etapei a 33-a

GIJON - SEVILLA 0-1: Prieto (40)

LOGRONES - BARCELONA 0-0

ATH. BILBAO - REAL 2-1: Larrazabal (7 - penalty), Ciganda (22) - Michel (89 - penalty)

RAYO - ZARAGOZA 1-2: Urzaiz - Nayim, Poyet

ATL. MADRID - OVIEDO 0-3: Jankovici (36), Carlos (67), Sietes (89)

VALENCIA - ALBACETE 4-0: Fernando Gomez (15, 30 și 85), Mijatovici (72 - penalty)

LERIDA - OSASUNA 1-2: Gustavo Matosa (3) - Urban (52), Ziober (59)

CELTA - SOCIEDAD 3-2: Gudelj (34 și 82 - penalty), Alejo (63) - Fuentes (60), Imanol (65)

TENERIFE - VALLADOLID 0-2: Ivan Rocha (23 - penalty), Alberto (53)

SANTANDER - CORUNA 0-1: Donato (54 - penalty)

■ GHIȚĂ OCHIȘOR

Primera Division

CORUNA	33	20	9	4	50-18	49
BARCELONA	33	20	6	7	74-39	46
REAL	33	17	7	9	55-42	41
ZARAGOZA	33	16	7	10	59-41	39
SEVILLA	33	14	10	9	51-35	38
ATH. BILBAO	33	15	8	10	53-38	38
ALBACETE	33	10	14	9	47-46	34
VALENCIA	33	12	10	11	43-43	34
SANTANDER	33	13	7	13	38-35	33
TENERIFE	33	14	5	14	45-48	33
OVIEDO	33	11	10	12	37-45	32
GIJON	33	13	5	15	40-47	31
SOCIEDAD	33	11	9	13	36-45	31
LOGRONES	33	7	14	12	41-50	28
CELTA	33	9	10	14	32-43	28
RAYO	33	9	10	14	39-54	28
ATL. MADRID	33	9	9	15	45-50	27
VALLADOLID	33	6	13	14	24-44	25
LERIDA	33	6	11	16	26-45	23
OSASUNA	33	7	8	18	25-52	22

GERMANIA

DEZASTRU LA DUISBURG

Diavolii roșii din "Lautern" și-au scos coarnele pe terenul noii promovate din Duisburg, administrându-i un incredibil 7-1 (!), această înfrângere fiind cea mai severă suferită de alb-albaștrii în istoria participării lor în Bundesliga! Marcând 6 goluri în 37 de minute, cehul Kuka reușind un hat-trick, elevii antrenorului Rausch (fără celebrii Kuntz și Sforza) au ajuns acum pe locul secund și vor primi joi, vizita bavarezilor, într-o ultimă tentativă de-ai opri pe aceștia din cursa spre al 13-lea titlu.

Principala contracandidată a münchenezilor, Frankfurt-ul lui Toppmöller, pierzând ultimele 2 partide, miercuri cu Duisburg-ul (eșec pe teren propriu înregistrat ultima oară acum 21 de ani!) și sâmbătă pe Olympiastadion (al 16-lea gol al sezonului pentru Yeboah s-a dovedit insuficient, deși Bayern a jucat ultimul sfert în zece, libero-ul Helmer fiind eliminat) a ieșit din cărți.

In schimb Lupescu și ai lui sunt și ei la 4 puncte de lider (tandemul Kirsten - Thon și-a făcut din nou datoria), iar Dortmund-ul a ajuns în zona UEFA, golgeterul Chapuisat sărbătorindu-și marțea trecută a 100-a prezență în "Erste liga".

Campioana "en-titre", Bremen, se pare că va rămâne în afara Cupei UEFA, remizând pe teren propriu cu S.V. Hamburg, prilej cu care stângaciul Herzog (15 goluri în prima ligă) a reușit să marcheze primul cu piciorul drept!

In coadă Leipzig este matematic retrogradată, Wattenscheid și Freiburg mai speră în minuni, iar Dresden, după 7 jocuri fără victorie, au obținut 2 puncte de aur în partida cu Schalke.

Să mai subliniem că Borodjuk (Freiburg) a reușit golul cu nr. 30.000 în istoria Bundesligii, iar Karlsruhe a cedat la un scor de forfait la Stuttgart, unde a triumfat ultima dată acum 29 de ani!

Etapa a 29-a

Nürnberg - Stuttgart 1-0; Hamburg - Dortmund 0-0; Köln - W - scheid 3-2; M - gladbach - Bayern 2-0; K - lautern - Leipzig 1-0; Schalke - L - kusen 1-1; Bremen - Freiburg 3-2; Frankfurt - Duisburg 1-2; Karlsruhe - Dresden 1-0

Etapa a 30-a

Dortmund - Köln 2-1: Zorc (41 penalty); Higl (43 autogol) - Higl (22) **Leipzig - Nürnberg 0-2:** Kubik (3), Criens (63); **L-Kusen - Freiburg 2-1:** Kirsten (25), Thom (72) - Spies (49); **Dresden - Schalke 1-0**: Penska (57); **Stuttgart - Karlsruhe 3-0:** Buck (44), Sverisson (65), Kögl (75 penalty); **Bayern - Frankfurt 2-1:** Scholl (39), Matthäus (54 penalty) - Yeboah (46); Eliminat Helmer (73 Bayern); **W-scheid - M - gladbach 3-1**: Fink (18); Sane (47); Wolters (52) - Alter (34 autogol); **Hamburg - Bremen 1-1** Bäron (41) - Herzog (6); **Duisburg - K-Lautern 1-7:** Közle (62) - Wagner (9), Kuka (50, 58 și 87), Brehme (60 și 68 ambele din penalty), Roos (85)

HORST SZEIBERT

BUNDESLIGA

BAYERN	30	15	9	6	60-32	39
K-LAUTERN	30	14	7	9	53-35	35
L-KUSEN	30	13	9	8	54-41	35
DORTMUND	30	13	8	9	43-42	34
FRANKFURT	30	13	7	10	48-35	33
KARLSRUHE	30	14	5	11	39-34	33
HAMBURG	30	11	11	8	45-42	33
DUISBURG	30	13	7	10	37-47	33
STUTTGART	30	11	10	9	46-38	32
KÖLN	30	13	6	11	42-41	32
M-GLADBACH	30	12	6	12	56-53	30
BREMEN	30	10	10	10	42-39	30
SCHALKE	30	10	8	12	35-42	28
NÜRNBERG	30	9	7	14	36-45	25
DRESDEN*	30	8	13	9	30-40	25
FREIBURG	30	7	8	15	47-56	22
W-SCHEID	30	5	11	14	41-58	21
LEIPZIG	30	3	10	17	26-60	16

*Echipă penalizată cu 4 puncte

C ARAD — *În așteptarea tușierului*

BLĂNARUL ARAD - VESTPETROM PECICA 1-6 (1-2)

Prin această victorie pecicanii își consolidează poziția de lider al clasamentului, în timp ce gazdele își complică foarte mult situația, menținerea ei în divizia C fiind serios periclitată. Între cele două echipe a fost o evidentă diferență de valoare. Oaspeții au jucat în zece oameni din minutul 37 prin eliminarea lui Negrea. La scorul de 1-4 gazdele au ratat un penalty prin Stanciu. Au marcat Livciu (4) - Zaharia (1), Corsenti (10, 86), Nedelea (50, 67, 85). Partida a început cu zece minute mai târziu, deoarece tușierul M Hălmăjan nu s-a prezentat la joc! Probabil derutat de programarea haotică a jocurilor din divizia C. A fost înlocuit cu succes de tânărul Fl. Babău, care a arbitrat jocul de juniori și care și-a învins tracul și emoțiile și a avut semnalizări corecte. Au arbitrat: E. Arsa - O. Huț, Fl. Babău.

Blănarul Arad: Banu, M. Roșca, Toma, Kiss, Stanciu, Răduț (70 Galfi) - Sanislav (cpt.), Jurca, Vasiu, Popa, Livciu.

Vestpetrom Pecica: Ardelean, Igna, Sucigan, Bobu, Negrea, Corsenti, Arman, Vărșăndan (76 Gârba), Besermann - Zaharia (80 Bălan), Nedelea.

GLORIA ARAD - VULTURII SOCODOR 2-0. Au marcat Petic și L. Ungur. Au arbitrat: C. Racz - T. Enoiu, P. Maghiar

TELECOM ARAD - CRIȘUL CHIȘINEU CRIȘ 3-1. Pentru gazde au marcat Oros, Erdei și Nicola. Au arbitrat P. Bândea - N. Vitan, M. Crișan

INDAGRARA ARAD - AGROINDUSTRIAL CURTICI 3-4. Deși gazdele au condus de trei ori, oaspeții au revenit de fiecare dată, reușind chiar victoria. Pentru oaspeți au marcat Ciumedean (2), Mager și I. Ardelean. Au arbitrat: Cl. Tripa - N. Dehelean, C. Giurgiu.

F.C. INEU - ȘOIMII PÂNCOTA 2-0. Gazdele au reușit victoria datorită golurilor marcate de Fl. Bun și Balaci (11 m). Au arbitrat E. Gherghel jr - Fl. Romanescu, N. Fortan.

UNIREA ȘOFRONEA - C.F.R. ARAD 1-0. Gazdele au jucat hotărât, soarta lor depinzând mult de acest joc. Au reușit golul victoriei prin Fofin. Oaspeții au dominat a doua repriză dar ineficient. Au arbitrat: M. Gornic - I. Branc, P. Mihuța.

VICTORIA NĂDLAC - MUREȘUL ZĂDĂRENI 1-2. Cea mai capricioasă echipă a campionatului V. Nădlac și-a dat din nou în petec fiind învinsă pe teren propriu. Nu a jucat la gazde "il bomber" Roșca. Gazdele au ratat două lovituri de la 11 m acordate cu ușurință de arbitrul M. Berindei. Lascu de la oaspeți a marcat golul victoriei. Au arbitrat: M. Berindei - C. Tiulea, M. Negru.

OVIDIU PĂCURARIU

CLASAMENT

VEST PETROM	22	17	1	4	81-24	35	+13
CURTICI	22	13	2	7	46-31	28	+8
INDAGRARA	21	12	1	8	63-38	25	+3
F.C. INEU	21	10	4	7	39-28	24	+2
ZĂDĂRENI	22	11	2	9	42-34	24	+2
C.F.R.Arad	22	10	3	9	42-31	23	+3
GLORIA	21	11	1	9	35-32	23	+1
NĂDLAC	21	9	3	9	34-46	21	-1
TELECOM	22	7	5	10	28-38	19	-5
CH. CRIȘ	22	8	3	11	32-52	19	-1
SOCODOR	22	8	3	11	31-53	19	-3
PÂNCOTA	21	6	6	9	37-47	18	-2
BLĂNARUL	21	6	4	11	24-39	16	-6
ȘOFRONEA	21	6	3	12	27-56	15	-7
SEBIȘ	21	5	3	13	24-40	13	-7

C TIMIȘ — *Forfota continuă...*

TEHNOLEMN - SÎMNARTINUL SÎRBESC 4-1 (0-1)

Au marcat: Erdöș (2), Cardoș, Baloș - R. Mic.

TEHNOLEMN: Matei - Heller, Nathcien (46, Erdöș), Albert, Rudnianin - Finta (46, Iancu), Cardoș, Bledea - Onofrei, Rece, Micu - R. Mic, Pîrvu, Vlad (65, Jurcă), Malac, Roșca, Cociu. 1 După o repriză echilibrată, în care gazdele nu au reușit prea mare lucru, pauza, le aduce (prin schimbările efectuate) o mai mare putere de concentrare și vigoare, reușind să-și sufoce pur și simplu mai tinerii adversari de la Obilici.

N. BUNGĂU (antrenor Tehnolemn): "Ne-am dat drumul abia după pauză, dovedind că putem să refacem jocul chiar și atunci când suntem conduși!" HOSSU (antrenor Sînmartin): "Recunosc valoarea de astăzi a echipei Tehnolemn..."

Arbitri: I. Pîrlog - C. Bălănescu, D. Poenar.

ELECTRICA - JIMBOLIA 18-0! Au marcat: Niculescu (4), Nedelea (3), Rotariu (3), Zamfirescu (4), Nerodea, Pelici, Brînzei, Ilie (autogol). **ILIE ROTARIU** (antrenor Electrica): "Nu știu ce aș mai putea spune..."

Arbitri: I. Popa - Z. Gheorghiescu, D. Verdeș.

ȘOIMII - ELBA 5-1 (3-0). Au marcat: D. Mita (4), M. PUIU - Iovan. FLORIN MIEREA (antrenor Șoimii): "Am jucat în nota noastră, în așteptarea confruntărilor mai mari." TICĂ GORDUNA (antrenor ELBA): "Recunosc valoarea adversarului, iar în ceea ce ne privește pe noi, avem multe bătăi de cap și nu numai..."

Arbitri: C. Macău - P. Velcotă, Alex. Onaca.

UNIREA SÎNNICOLAUL MARE - AUTO F.Z.B. 1-0 (1-0). A marcat Drăuceanu. **VASILE DOROGHI** (președinte Sînnicolaul): "Prin jocul pe care echipa l-a practicat, puteam învinge la un scor mai mare dar, ne mulțumim și cu atât."

Arbitri: M. Boboc - C. Costea, M. Bolgiu.

GIARMATA - DACIA 0-2 (0-0). A marcat Faimoc (2). DORU VUSCAN (antrenor Dacia): "Noi ne susținem partitura, în ciuda tuturor "mișcărilor" prin care trece fotbalul, atât la nivelul mare cât și la cel mic... Cine va fi mai bun, să promoveze acolo unde-i este locul."

Arbitri: Gh. Stănescu - I. Manole, N. Istrat.

LAMINORUL NĂDRAG - MODERN 3-2 (1-0). CARMIN MATULA (antrenor Modern): "Cu puțină șansă puteam face un egal." Arbitri: I. Lazăr - D. Imirean, I. Ciorogar (toți Lugoj).

AZUR - PECIU NOU 1-1. Au marcat: Meruneac - Tescu. Arbitri: I. Hîrșoveanu - P. Stana, I. Canea.

FURNIRUL DETA - UNIREA TOMNATIC 1-1 (1-0). Arbitri: C. Furdea - I. Juravle, T. Pîrlea.

Rezultatele din intermediara de miercuri - 6.04.1994:

Dacia - Laminorul 1-0; Sînmartin - Șoimii 1-2; Auto F.Z.B. - Giarmata 1-1; Modern - Deta 2-1; ELBA - Sînnicolaul 4-0; Tomnatic - Azur 3-1; Peciu - Electrica 1-3; Jimbolia - Tehnolemn 0-3.

DAN GÂRLEA

CLASAMENT

DACIA	24	20	4	0	56-7	44	+20
ȘOIMII	24	19	4	1	51-11	42	+18
ELECTRICA	24	19	3	2	95-17	41	+17
DETA	24	14	1	9	45-38	29	+5
TEHNOLEMN	24	9	6	9	36-35	24	0
NĂDRAG	23	9	5	9	51-35	23	+1
MODERN	24	9	5	10	32-32	23	-1
SÎNMARTIN	24	11	0	13	48-48	22	-2
PECIU NOU	24	9	3	12	41-46	21	-3
AUTO F.Z.B.	23	8	4	11	26-33	20	-4
TOMNATIC	24	8	2	14	40-33	18	-6
SÎNNICOLAUL	24	8	1	15	27-48	17	-7
ELBA	24	8	1	15	42-63	17	-7
GIARMATA	24	7	2	15	37-62	16	-8
AZUR*	24	7	2	15	29-47	13	-7
JIMBOLIA	24	4	1	19	28-111	9	-15

*Echipă penalizată cu 2 puncte.

Etapa viitoare (sâmbătă, 16 aprilie, ora 11): Deta - Azur; Tomnatic - Laminorul; Modern - Giarmata; Dacia - Sînnicolaul; Auto F.Z.B. - Șoimii; ELBA - Tehnolemn; Sînmartin - Electrica; Jimbolia - Peciu Nou.

ERATĂ

Dintr-o regretabilă greșeală, în numărul trecut al "Vest Sportului", în interviul acordat de dl. Nicolae Secoșan, în "episodul" evocat de domnia sa, despre meciul F.C. Bihor - Jiul Petroșani, s-a strecurat o nedorită eroare: Partida cu pricina a fost oficiată, la centru, nu de Dan Petrescu, cum apare în material, ci de George Ionescu.

C CARAȘ — *Vega - la un pas de... 100!*

Rezultatele etapei a 22-a: Min. Moldova Nouă - Vega Caransebeș 0-3; C.F.R. C-sebeș - Mundus C-sebeș 0-1; Minerul Oravița - U.C.M.R. Oțelul Roșu 6-1; Foresta Zăvoi - Met. Topleț 2-4; Voința Iabalcea - Comerțul Moldova Nouă 2-3; Hercules Băile Herculane - Nera - Bozovici 4-3; Muncitorul Reșița - Energia Poiana Mărului 3-1; Caromet - Met. Oțelu Roșu 1-0

În clasament: 1. Vega 37 p (91-20); **2. Caromet 36 p** (52-9); **3. Metalul Oțelu Roșu 33 p** (67-12); .... **15. Comerțul 10 p** (22-70); **16. Voința Iabalcea 6 p** (22-87).

YUGOSLAVIA — PARTIZAN VIZEAZĂ EVENTUL?

Miercuri, în semifinalele Cupei, Partizan a mai retezat o dată "pofta" Stelei Roșii spre un trofeu. Pentru că în semifinalele fostei Cupe a mareșalului Tito a fost:

PARTIZAN - C. ZVEZDA 3-1: Milosevici (36, 85 - 11m), Vasiljevici (86) - Ivici (77). Eliminați: Drobnjak (Z) și Mirkovici (P), ambii în min. 82.

RADNICKI NIȘ - SPARTAK SUBOTIȚA 1-1: Manici (23) - Djurkovici (88). Eliminat: Sakici (R) în min. 61.

În fine și sârbii - spre deosebire de noi - au optat pentru o finală tur-retur. Astfel:

SUBOTIȚA, 4 mai: SPARTAK - PARTIZAN

BEOGRAD, 11 mai: PARTIZAN - SPARTAK

În campionat, rezultatele au fost... foarte normale, cu victoria echipei lui Dzajici la Zemun și cu "galopul de sănătate" al echipei lui Biekovici în dauna "constructorilor" belgrădeni. Să mai consemnăm că Proleter Zrenjanin n-a mai marcat un gol din 7 februarie și că portarul Cicovici (Rad) a fost învins după... 403 minute.

LIGA I A

ZEMUN - C. ZVEZDA 0-2: Petkovici (2), Vidakovici (62)

PARTIZAN - RADNICKI B. 7-0: Curovici (19, 56, 63), Brnovici (28), Milosevici (36, 42), Gudelj (90)

VOJVODINA - PROLETER 2-0: Bajcetici (45, 65)

O.F.K. BEOGRAD - BECEJ 1-0: Krunici (61). Eliminat: Krunici (78).

SPARTAK - BUDUCNOST 4-0: Popovici (7), Milidrag (66), Djurkovici (76), Nestorovici (86).

LIGA I B

Radnicki Niș - Rad Zemun 2-1; Rudar - Jastrebac 1-0; Mogren - Kikinda 2-0; Sloboda - Hajduk Kula 2-1; Napredak - Sutjeska 2-1.

GABI MĂNOIU

PRVA A LIGA

PARTIZAN	22	15	4	3	47-15	34
C. ZVEZDA	22	14	4	4	55-17	32
VOJVODINA	22	9	5	8	36-27	23
SPARTAK	22	8	4	10	27-27	20
O.F.K.	22	9	1	12	20-27	19
ZEMUN	22	7	4	11	16-27	18
BUDUCNOST	22	6	3	13	14-37	15
RADNICKI BG.	22	3	7	12	14-28	13
PROLETER ZR.	22	5	2	15	19-36	12
F.K. BECEJ	22	4	3	15	18-25	11

UNGARIA — KULCSAR ȘI BEKESCSABA, DE NEOPRIT!

Etapa a 21-a s-a disputat sub semnul unei noi înfrângeri a "națională" Ungariei pe teren propriu. E adevărat, în amical, dar în fața Sloveniei (0-1, gol Katanec, min. 27) care se află la doar al 7-lea joc oficial în istoria "soccer-ului" din această republică ex-iugoslavă. Chiar dacă prima prezență... europeană a Sloveniei o notăm în îndepărtatul 1926, într-un meci cu Franța.

În rest, a fost o etapă bună pentru români care au marcat 5 (Szenes, Szanto, Pena și Kulcsar de două ori) din cele 14 goluri ale etapei. În meciul Pecs - Raba Eto, Azoiței și Lucian Popescu n-au reușit decât câte... o bară.

Oricum, Kulcsar trece pe primul loc în clasamentul golgeterilor luând o serioasă opțiune pentru... Peugeot!

Posibilă demiterea antrenorului Pusztai de la Siofok. La ce bun, spunem noi, din moment ce rocada Glazer - Fedor, la Szombathely a fost, deocamdată, un dezastru...

VASAS - DEBRECEN 1-0: Szenes (8)

VAC - UJPEST 2-0: Füle (26, penalty, 45)

PECS - RABA ETO 0-0

SOPRON - B.V.S.C. DREHER 1-0: Szanto (37)

SIOFOK - CSEPEL 1-1: Szabo (45) - Pena (86)

M.T.K. - PARMALAT 1-1: Kenesei (40) - Lörincz (60)

BEKESCSABA - SZOMBATHELY 5-1: Kulcsar (17, 30), Vaczi (46), Fodor (71), Csato (80) - Balassa (42)

Luni seara, după închiderea ediției, s-a jucat derby-ul budapestan: KISPEST - FERENCVAROS. Lunea trecută, într-un alt meci cu decenii de tradiție: FERENCSVAROS - M.T.K. 0-0.

ȘTEFAN MARTON

N.B. 1

BEKESCSABA	21	15	3	3	53-15	33
SAMSUNG	21	13	5	3	42-20	31
FERENCV.	20	12	5	3	34-16	29
CSEPEL	21	11	5	5	28-30	27
KISPEST	20	10	5	5	42-27	25
RABA ETO	21	10	5	6	37-23	25
UJPEST	21	8	6	7	28-25	22
DEBRECEN	21	8	6	7	25-23	22
PARMALAT	21	5	8	8	23-32	18
SOPRON	21	6	6	9	24-32	18
VASAS	21	5	5	11	24-31	15
SIOFOK	21	4	7	10	22-35	15
PECS	21	4	7	10	18-31	15
M.T.K.	21	4	7	10	23-39	15
B.V.S.C.	21	4	6	11	21-42	14
SZOMBAT.	21	2	6	13	17-39	10

IN MEMORIAM

S-A STINS ȘI A CINCEA STEA

În dimineața zilei de 7 aprilie am primit trista veste. ȘTEFAN DOBAY a trecut în eternitate... A plecat și ultima stea din inegalabilul quintet ofensiv al marii Ripensii. Primul ne-a părăsit Ghiță Ciolac. L-a urmat Silviu Bindea. Apoi, de mână parcă, Beke și Schwartz. Rămăsese doar Dobay... Nume de rezonanță unică în fotbalul românesc, predestinat parcă, prin sonoritate, să intre în legendă. Legenda miraculoasă a fotbalului timișorean. Miraculoasă, inegalabilă și... depărtată. Ca și Dobay și ai lui...

Ștefan Dobay s-a născut la 26 septembrie 1909, în comuna Dumbrăvița, județul Timiș. A început fotbalul alături de Unirea Timișoara și, din 1927, a jucat la Banatul alături de Ghiță Ciolac, Chiroiu, Gratian Sepi, Nicolae Kovacs, Lăpușneanu, Surlașiu... Între 1930 și 1940 a activat la Ripensia Timișoara, primul club profesionist al României, făcând parte din poate cel mai celebru atac al fotbalului românesc al tuturor timpurilor. Cu "Ripi" a câștigat patru titluri de campion național și două Cupe ale României. A fost de patru ori - de trei ori consecutiv - golgeter al primei divizii ('33, '34, '35, '37). De 41 de ori a fost selecționat în echipa "națională", jucând 28 dintre cele 30 de meciuri disputate de România între anii 1933 și 1937. A participat la două ediții ale campionatelor Mondiale (Italia 1934 și Franta 1938) și la cinci ediții ale Cupei Balcanice. Pentru "națională" a marcat 20 de goluri, înscriind alte 130 în prima ligă.

Ștefan Dobay și-a câștigat celebritatea prin forța și precizia șuturilor de excepție, venite, în general de pe extrema stângă, unde-și depășea adversarii printr-un adevărat... galop, fiind poreclit de colegii săi și iubitorii fotbalului CALUL.

Ștefan Dobay a continuat să joace și după război, activând, până în 1948, la Karres Mediaș. S-a dedicat apoi profesiei de antrenor pregătind, pe rând, C.F.R. și Dezrobirea Constanța (48-49), Locomotova Tg. Mureș (50-52), Flacăra Mediaș (53), Dinamo (54), C.C.A. (55-57), U.T.A. (58), C.F.R. Cluj (59). Cu C.C.A. a câștigat Cupa României (55) și campionatul (56). În 1960 s-a pensionat, stabilindu-se, definitiv, la Tg. Mureș.

Încremeniți și îndurerați de plecarea ta, cu regretul de a nu te mai vedea, îți mulțumim pentru tot ce ai făcut pentru orașul tău, Timișoara, și pentru fotbalul românesc. Iar în clipa despărțirii ne închinăm murmurând **Dumnezeu să odihnească în pace sufletul tău ales!**

CRISTOFOR CRISTI ALEXIU

S.C. VIBASS S.R.L.
TIMIȘOARA
str. C. BRÂNCOVEANU nr. 29
telefon/fax 056 / 193.193
DESFACE:
EN GROS și EN DETAILE
● cosmetice ● electrocasnice
● uleiuri AGIP ● pulovere import
EN DETAILE
★ o gamă deosebit de variată de produse alimentare

PROFESIONIȘTII MINCIUNII

Mascarada din divizia națională de fotbal continuă, netulburată de nimeni, cu implicațiile de rigoare. Astfel, la meciul Dinamo-Sportul Studențesc (0-0) nu s-au vândut decât treisprezece bilete! De fapt, rezultatul acestui meci era previzibil cam de mult timp, ca să fiu mai precis, cam din ziua în care Sportul reușea acel nul din toate punctele de vedere la Timișoara. Acum, el a fost și oficializat și practic, încununează campania de salvare de la retrogradare a echipei lui Andone. Cu sau fără spectatori, algoritmul a fost dus până la capăt. N-are nici o importanță dacă spectatorii "s-au prins" de aranjament și au ocolit cu bună știință scenariul. Chiar dacă erau tribunele arhipline - vezi recentul exemplu de la Piatra Neamț, ele n-ar fi deranjat pe nimeni. Iată de ce, putem confirma oricui ne-o cere că fotbalul românesc actual reprezintă o lume de profesioniști. Profesioniștii minciunii!

Probabil că nimic n-a fost mai bine asimilat în acești ultimi ani, în care s-a clamat trcerea la profesionism în sportul românesc, decât trucul, scenariile, aranjamentele de tot felul, non combat-ul, toate astea, așa, bine făcute, elegant (!) aplicate și în fond, atât de bine asimilate, încât să vină de la sine. Ca un gest reflex. Ca respiratul sau clipitul! Astfel că am ajuns deseori să ne-ntrebăm de ce și pentru cine este necesară o competiție care, de fapt, nu este o competiție!?

CÂINII LATRĂ, CARAVANA TRECE...

de Miki Junea

De ce atâtea pregătiri, transferări, mișcări de antrenori plus o întreagă cohortă de băgători de seamă? De ce, că de unde am ajuns treptat să cunoaștem, deci, de ce prime în valută și salaraii a căror cifră exactă, dacă ar fi cunoscută ar inhiba orice muritor de rând? Și în fond, pentru ce se sacrifică actuala generație de fotbaliști, cu bună știință? De ce se sacrifică? Pentru că, angrenați în scenarii, etapă de etapă, jucătorii renunță cu bună știință la reflexul imaginativ al jocului, știindu-se foarte bine puși la adăpost de deznodământul cunoscut. Și n-o să-mi spuneți că într-un aranjament de proporțiile celor care deja suntem obișnuiți, nu sunt prevăzuți decât doi, trei jucători! Nici vorbă. Faptul că, orice s-ar întâmpla, nu se iau nici un fel de măsuri, a încurajat într-o așa măsură staff-ul regizoral, încât, toți jucătorii, într-un fel sau altul sunt angrenați în această comedie.

Deci, de ce? Numai și numai pentru bani. De oriunde, de oricum, oricâți și cu orice preț. Pe de-o parte. ei se pot obține din vânzarea jucătorilor. Sigur că de cele mai multe ori ea se face pompieristic, primului venit și în unele cazuri, contra bere sau televizoare color! Asta, pentru a ilustra starea pauperă a multora dintre cluburi! Când suntem totuși capabili să ne ridicăm peste limita de subzistență, procedam ceva mai științific. Cu procuratori, cu contracte, cu clauze, etc, etc. Dar, pentru ca să existe jucători de vânzare, este necesară o competiție. măcar cu numele. De la care vine și cea ce-a doua posibilitate de-a câștiga ceva bani. Clasarea la final pe unul din locurile care deschid acces în cupele europene. Evident, valoarea actuală a echipelor noastre ne face să tratăm drept o glumă eventuala lor pretenție de-a accede în fazele superioare. Dar asta nici nu interesează, pentru că, simpla aliniere la startul cupelor europene oferă ceva bani, oricum niște sume respectabile, în valută, care vor permite traiul cel puțin încă un an. Dar pentru ca în campionat să poți ocupa în final unul din aceste locuri, mai este necesară intrarea în "cooperativă". Adică, în grupul celor trei, patru conducători de cluburi care, la ora actuală, decid cam tot ceea ce mișcă în divizia națională. Nu te conformezi la deciziile "cooperativei", la anu' s-ar putea să și retrogradezi. Adio și n-am cuvinte! S-au invers. Dacă te pocăiești și te căiești sincer (?!) ești cu siguranță salvat. Vezi Sportul Studențesc.

Sigur că nimeni n-are să ia nici o măsură, pentru că în fotbal se mănâncă și se va mânca întotdeauna pâine albă. Cel puțin atâta timp cât, d-l. Bela Kassai a încercat s-o explice într-un interviu rușinos, la Timișoara, nu putem să cerem ca în fotbal să fie o altă situație decât cea din țară, iar desprinderea de minciuna celor 45 de ani de comunism nu se poate face chiar atât de ușor. Adică, profesioniștii minciunii sunt liberi să prospere și în continuare!

Notizie dall' Italia

■ **PAULO SOUSA** este noua achiziție a clubului Juventus. Mijlocașul de acoperire ale lui Benfica Lisabona, în vârstă de 23 de ani, va juca timp de trei sezoane în formația concernului FIAT, începând din septembrie. Suma transferului este, deocamdată, secretă.

■ **A.C. TORINO** a scăpat de faliment! "L'uomo salvezza" se numește Gianmarco Calleri, care, de luni, este al 24-lea președinte din istoria clubului.

■ **TINO ASPRILLA** a fost rezervă în partida cu Milan! Această hotărâre, surprinzătoare, a fost luată de antrenorul Nevio Scala, deoarece "diamantul negru" venea după o noapte nedormită! Asprilla și-a recunoscut vina, fiind de acord cu decizia antrenorului, îmbrăcând tricoul cu nr. 16!

■ **LAJOS DETARI** este departe de forma care l-a consacrat. Dealtfel, antrenorul Franco Scoglio a cam renunțat la serviciile vedetei maghiare. Cum Detari vrea, totuși, să joace, este inevitabilă despărțirea de "Il Calcio"! Destinație: Olympiakos Pireu sau... Japonia. În cazul în care va opta pentru "Țara Soarelui Răsare", el va deveni coleg cu Protassov, la formația din Osaka!

■ **RUUD GULLIT** va părăsi, probabil, Genova. Se zvonește, tot mai mult, despre întoarcerea starului olandez, în curtea lui Silvio Berlusconi! La Sampdoria ar putea sosi, în schimb, Jean Pierre Papin. Francezul mai are, însă și alte oferte: Bayern München sau A.S Monaco!

■ **FAUSTO PIZZI,** mijlocașul lui Udinese, a executat, duminică, al 104-lea penalty în acest campionat. Recordul aparține sezonului 1990-91, când s-au acordat 105 lovituri de la 11 metri! Din cele 104 acordate, până în prezent, au fost ratate 27.

■ **GIOVANNI BIA,** libero-ul lui Napoli, a văzut, în jocul cu Reggiana, pentru a 3-a oară cartonașul roșu în această ediție! "Performate" asemănătoare au obținut și Caini (Foggia) și Calori (Udinese).

■ **ARRIGO SACCHI** are mari probleme, înaintea apropiatului start al World-Cup-ului. După înfrângerile suferite de "Squadra azzurra" în fața Franței și Germaniei, s-a mai adăugat una, de-a dreptul umilitoare. Acum o săptămână, tripla campioană mondială a fost întrecută, de formația din Serie C2, Pontedera, cu 2-1!!! La toate acestea, s-au mai adăugat și accidentările lui. Eranio (Milan) și Di Matteo (Lazio), care vor fi indisponibili cam o lună!

■ **GIOVANNI STROPPA** a marcat pentru Foggia, în jocul cu Piacenza, un gol direct din corner! O asemenea execuție a reușit ultima oară Alessandro Orlando (Udinese) în jocul de baraj, pentru rămânerea în Serie A, cu Brescia, la 12 iunie 1993!

■ **TOVALIERI,** unul din golgeterii diviziunarei B Bari, după ce n-a mai găsit drumul spre gol de două luni, a reușit o dublă în partida cu Verona. Și-a manifestat bucuria, aruncându-și tricoul în mijlocul tifosilor. Dar stupoare! N-a văzut nici cartonașul roșu și nici măcar pe cel galben. De ce? Mai avea, dedesubt, încă unul identic. S-a pregătit sufletește, pentru reîntâlnirea cu golul!

■ **SANDU USUSAN**

Palabras españoles

■ **IVAN ZAMORANDO,** chilianul lui Real Madrid, a marcat, în acest campionat, un gol la 305 minute! Vârful lui Mendoza n-a mai înscris de la 5 decembrie 1993, adică de 18 etape, sau mai precis de 2439 de minute! De remarcat, că nici un atacant din istoria de 92 de ani a Realului nu a mai reușit o asemenea contraperformanță. Despărțirea fiind inevitabilă, Zamorano va fi cedat în Grecia, la Panathinaikos.

■ **REAL MADRID** dorește să-i coopteze în formație, în viitorul sezon, pe următorii:

- Fonseca (Napoli), președintele Mendoza deplasându-se în acest scopvinerea trecută în Italia, dar vârful uruguayan este dorit și de Juventus, care poate oferi și jucători în schimb;
- Fernando Redondo, dorit cu orice preț de Jorge Valdano, care va antrena, probabil, team-ul din Madrid, în viitorul sezon;
- Quiqe Sanchez Flores, de la Valencia;
- Ginola, de la Paris S.G.;
- Canizares, portarul lui Celta Vigo, care a și semnat un precontract;
- Juan Eduardo Esnaider, cedat la începutul sezonului celor din Zaragoza.

■ **BEBETO,** cu cele 2 goluri marcate, acum 3 etape, celor din Oviedo, a devenit golgeterul absolut al Corunei, cu 45 de puncte marcate, devansându-l astfel pe Pahino, autor a 44 de goluri în perioada 1954 - 56.

■ **ARSENIO IGLESIAS,** antrenorul lui Coruna, a ajuns la 301 meciuri pe banca suferințelor în Primera Division. A mai antrenat pe Coruna (1972 - 73), Hercules (1975 -77), Burgos (1979) și Almeria (1981). Se află la cârma actualului lider din 1992. Interesant este faptul că Iglesias a debutat cu jucător la aceeași Coruna, la 28 martie 1951, într-un joc cu Barca, pierdut cu 6-1, el înscriind golul de onoare! Recent, ele a declarat: **"Vom fi campioni! Dacă n-am ratat până la această oră, nu văd motivul pentru a o face de acum încolo"!**

■ **FERNANDO HIERRO,** mijlocașul lui Real, eliminat în jocul cu Gijon, a fost suspendat pe 2 etape și amendat cu 187-172 pesetas!!

■ **ROMARIO DA SOUZA ROBERTO,** a declarat în "La Gazzetta dello Sport": **Dumnezeu m-a creat pentru a face cadou goluri și a aduce bucurie. Dacă el decide și intru în teren, alături de el, joc cel mai bine."**

■ **JESUS GIL** a vândut acțiunile clubului Marbella, cu 113.500.000 pesetas, fostului jucător iugoslav, în vârstă de 42 de ani, care de patru luni locuiește pe Costa del Sol, Slobodan Petrovici

■ **MEHO KODRO** nu mai vrea să reînoiască contractul cu Real Sociedad.

■ **REAL ZARAGOZA și CELTA VIGO** își vor disputa, la 20 aprilie, pe stadionul Vicente Calderon, finala Cupei Spaniei.

■ **NELU SERE**

DE LA JULES RIMET LA JOAO HAVELANGE (DIN ISTORIA CAMPIONATELOR MONDIALE)

14 ITALIA 1990

După 56 de ani, F.I.F.A. a încredințat din nou Italiei organizarea "Mondialului". Datorită faptului că majoritatea stadioanelor erau necorespunzătoare, ca structură și grad de securitate, acestea au suferit modificări foarte costisitoare (peste 700 miliarde de lire!), la Torino și Bari construindu-se chiar stadioane noi.

La preliminarii au participat 111 țări. România, făcând parte din prima grupă europeană, alături de echipele Danemarcei, Bulgariei și Greciei, a obținut o splendidă calificare, așteptată de 20 de ani. Rezultatele obținute de jucătorii noștri au fost următoarele: 1-0 și 3-1 cu Bulgaria; 3-1 și 0-3 cu Danemarca; 3-0 și 0-0 cu Grecia. Iată și lotul folosit atât în preliminarii, cât și în turneul final, jucătorii subliniați figurând între cei 22 care au făcut deplasarea în Italia: **Lung, Gh. Popescu, Cămătaru, Ad. Popescu, Săndoi** (toți de la Univ. Craiova); Iovan, Belodedici, **I. Rotariu, Hagi, Lăcătuș, I. Dumitrescu, Balint, Muzsnay**, Bumbescu, D. Petrescu, Ungureanu (toți de la Steaua); **Andone, Mateuț, Sabău, Rednic, Klein, Lupescu, Stelea, Lupu, Timofte I, Răducioiu,** Vaișcovici (toți de la Dinamo); **Liliac** (Petrolul).

Oarecum surprinzător, "bronzul" ultimului mondial, Franța, n-a reușit calificarea, fiind stopată de formațiile Iugoslaviei și Scoției.

Sorții au stabilit următoarele grupe în turneul final:

Gr. I: Italia, Ceho-Slovacia, Austria, S.U.A.

Gr. II: Argentina, România, U.R.S.S., Camerun.

Gr. III: Brazilia, Suedia, Scoția, Costa Rica.

Gr. IV: RFG, Columbia, Iugoslavia, Emiratele Arabe Unite.

Gr. V: Spania, Belgia, Uruguay, Coreea de Sud.

Gr. VI: Anglia, Olanda, Irlanda, Egipt.

Sistemul de disputare a fost identic cu cel de la ediția mexicană.

Partida inaugurală, disputată la 8 iunie, la Milano, s-a încheiat cu o surpriză de proporții, "leii" camerunezi învingând Argentina lui Diego Maradona, nimeni alta decât campioana mondială en-titre! De fapt, echipa "pensionarului" Roger Milla (38 de ani!) a terminat pe locul întâi în grupa a II-a, întrecând și România (Milla realizând o "dublă", pentru ai noștri a marcat Balint). S-au mai calificat Argentina și România (2-0 cu URSS, ambele goluri fiind opera lui Lăcătuș, și 1-1 cu team-ul lui Bilardo, gol reușit de același Balint).

În grupa întâi, gazdele, cu trei victorii, fără gol primit, au ocupat primul loc, fiind urmați, în optimi, de Ceho-Slovacia.

Tot cu punctaj maxim a încheiat grupa și Brazilia, dar marea surpriză a realizat-o Costa Rica lui Bora Milutinovici, care a stopat mult mai experimentatele Scoția și Suedia.

Din celelalte 3 grupe s-au calificat câte 3 echipe, menționând forma excelentă a RF Germania, precum și cele 5 remize înregistrate în ultima grupă, africanii pierzând singurul lor joc, la limită, în fața lui Lineker & Co.

În optimi, show-ul Camerunului a continuat (2-1 cu Columbia, Milla reușind o nouă "dublă"), în schimb, Costa Rica a fost oprită de un Skuhravy irezistibil (3 goluri). Pe "Delle Alpi" din Torino, Brazilia, una dintre favorite, a fost învinsă de sclipirea genialului Maradona (dribling în fața apărării "cariocas" și pasă "pe tavă" lui Caniggia), în timp ce, la Milano, RF Germania a trimis acasă "11"-le olandez. Pe "Olimpico" din Roma, defilarea Italiei și a lui Toto Schillaci a continuat, victimă căzând echipa Uruguayului, Iugoslavia a întrecut Spania, după prelungiri (eroul meciului fiind Dragan Stojkovici), iar Anglia a avut nevoie tot de 120 de minute pentru a învinge Belgia, golul calificării fiind realizat de viitorul "italian" Platt, în ultimele secunde!

Ultimul joc al optimilor, România-Irlanda, a fost și singurul în care a fost nevoie de executarea penalty-urilor de departajare, pentru a se cunoaște echipa calificată. Din păcate, Daniel Timofte s-a dovedit singurul emotiv din cei 10 executanți, și astfel elevii lui Jackie Charlton au pătruns în sferturi.

Sferturi în care Argentina a fost salvată de portarul Goycoechea (învingând Iugoslavia la penalty-uri), Italia a eliminat Irlanda, RFG a întrecut Ceho-Slovacia, victorie obținută grație unui penalty discutabil, iar în cel mai spectaculos joc, Anglia, deși condusă cu 2-1, a stopat revelația numită Camerun.

În semifinale, publicul napoletan a fost martorul eliminării favoriților lor, tocmai de echipa condusă de Diego Maradona, cel care a fost de atâtea ori aclamat pe San Paolo. Primind primul gol în acest turneu, după 517 minute, squadra lui Vicini n-a putut trece examenul penalty-urilor, Donadoni și Serena fiind "hipnotizați" de "vrăjitorul" Goycoechea. Același loz necâștigător l-a tras și Anglia, la această loterie ucigătoare a loviturilor de la 11 metri, RF Germania ajungând din nou în marea finală.

Italia a urcat totuși pe podium, întrecând Anglia, dar "bronzul" a fost primit ca o realizare neîmplinită. Cum putea fi altfel, când gazdele aveau 3 titluri mondiale în palmares?

La 8 iulie, pe "Olimpico", șansa i-a părăsit pe argentinieni, obligați să joace fără 4 titulari, printre care și Caniggia (cu toții suspendați), aceștia fiind învinși, la capătul unei dintre cele mai slabe finale din istoria mondialelor. A câștigat RFG, echipa care a greșit cel mai puțin pe parcursul turneului, dar golul victoriei (Brehme, min. 85) a fost realizat dintr-un penalty inventat de arbitrul mexican Codesal.

Campionii lumii i-au avut în lot pe următorii: **Aumann, Reuter, Kohler, Augenthaler, Pflügler, Thon** (toți de la Bayern); **Illgner, Steiner, Littbarski, Hässler** (toți de la Köln); **Brehme, Matthäus, Klinsmann** (toți de la Inter Milano); **Buchwald** (Stuttgart); **Berthold, Völler** (ambii A.S.Roma); **Köpke** (Nürnberg); **Möller, Mill** (ambii B. Dortmund); **Hermann, Riedle** (Werder); **Bein** (Frankfurt).

Golgeterul ediției a fost Toto Schillaci (Italia), cu 6 goluri.

S-au marcat 115 goluri în 52 de jocuri (2,21 per partidă).

Au asistat 2.515.168 de spectatori.

DUBLA LUI KAISER FRANZ

REZULTATE TEHNICE

GR. I: Italia - Austria 1-0; Ceho-Slovacia - SUA 5-1; Italia - SUA 1-0; Ceho-Slovacia - Austria 1-0; Italia - Ceho-Slovacia 2-0; Austria - SUA 2-1.

GR. II: Camerun - Argentina 1-0; România - URSS 2-0; Argentina - URSS 2-0; Camerun - România 2-1; Argentina - România 1-1; URSS - Camerun 4-0.

GR. III: Brazilia - Suedia 2-1; Costa Rica - Scoția 1-0; Brazilia - Costa Rica 1-0; Scoția - Suedia 2-1; Brazilia - Scoția 1-0; Costa Rica - Suedia 2-1.

GR. IV: Columbia - E.A.U. 2-0; RFG - Iugoslavia 4-1; Iugoslavia Columbia 1-0; RFG - E.A.U. 5-1; RFG - Columbia 1-1; Iugoslavia - E.A.U. 4-1.

GR. V: Belgia - Coreea de Sud 2-0; Uruguay - Spania 0-0; Belgia - Uruguay 3-1; Spania - Coreea de Sud 3-1; Spania - Belgia 2-1; Uruguay - Coreea de Sud 1-0.

GR. VI: Anglia - Irlanda 1-1; Olanda - Egipt 1-1; Anglia - Olanda 0-0; Irlanda - Egipt 0-0; Anglia - Egipt 1-0; Irlanda - Olanda 1-1.

OPTIMI: Camerun - Columbia 2-1 (după prelungiri); Ceho-Slovacia - Costa Rica 4-1; Argentina - Brazilia 1-0; RFG - Olanda 2-1; Italia - Uruguay 2-0; Irlanda - România 5-4 (după penalty-uri); Iugoslavia - Spania 2-1 (după prelungiri); Anglia - Belgia 1-0 (după prelungiri).

SFERTURI: Argentina - Iugoslavia 3-2 (după penalty-uri); Italia - Irlanda 1-0; RFG - Ceho-Slovacia 1-0; Anglia - Camerun 3-2 (după prelungiri).

SEMIFINALE: Argentina - Italia 5-4 (după penalty-uri), RFG - Anglia 5-4 (după penalty-uri).

LOCUL 3-4: Italia - Anglia 2-1.

FINALA: RFG - Argentina 1-0.

LOTHAR MATTHAUS - CAMPIONUL CONSTANȚEI

- s-a născut la 21 martie 1961, în localitatea Erlangen;
- a debutat la FC Herzogenaurach (unde a rămas în perioada 1978-79), jucând apoi la Borussia M-gladbach (1979-84, disputând 161 de jocuri, marcând 36 de goluri); Bayern München (1984-88, înscriind 57 de goluri în 113 partide); Inter Milano (1988-1992, reușind 40 de goluri).
- în națională, a debutat la 14 iunie 1980, în meciul cu Olanda, la EURO'80, în Italia, îmbrăcând de peste 100 de ori tricoul Bundes-team-ului depășind, cu mult, în viitorul mondial, recordul deținut de Kaiser Franz (105 selecții);
- campion al RFG, cu Bayern, în 1985, 1986, 1987;
- câștigător al Cupei RFG în 1986;
- campion al Italiei cu Inter (1989) și câștigător al Cupei UEFA cu nerazzurri în 1991;
- a participat la 3 turnee finale ale C.E. (1980, 1984, 1988) și la 3 turnee finale ale CM (1982, 1986, 1990);
- câștigător al "Balonului de Aur" în 1990;
- din 1992 a trecut din nou la Bayern, unde evoluează și în prezent, ca libero, cu mult succes.

INEDITE

■ Franz Beckenbauer este singurul fotbalist din lume care, după ce a câștigat titlul mondial ca jucător (1974), a reușit aceeași performanță și în postura de antrenor!

■ S-au acordat 164 de cartonașe galbene și 16 roșii (record absolut al mondialelor). Cea mai persecutată de arbitri a fost echipa Argentinei, care a fost gratulată cu 20 de cartonașe galbene și 3 roșii. În partida Austria - SUA, arbitrul sirian A.S. Jamal a acordat 8 galbene și un roșu!

■ În jocul RFG - Emiratele Arabe Unite (scor 5-1), raportul cornerelor a fost favorabil asiaticilor cu 4-2!!

■ Întrecând, în optimi, Brazilia, formația Argentinei a repurtat primul succes la un turneu final în fața eternei sale rivale.

■ În jocul cu Anglia, germanul Lothar Matthäus a slăbit 3 kilograme!

SPORT vest

■ MAGNET ■ MAGNET ■ MAGNET ■ MAGNET ■

● Anul IV Nr. 15 (119) ● 19-25 Apr.
Apare marți ● 8 pagini ● 200 lei

MARCEL CORAS LA ANIVERSARE

Dulapu a ținut spatele și la al 400-lea meci

S-A ÎNTRUPAT VISUL DE PESTE UN DECENIU AL CHEFERIȘTILOR

GHIȚĂ CHIMIUC A REVENIT LA GARA MARE

Un alt cheferist n-a fost de acord

Tică ADREAȘ a refuzat să joace

Revine și TAVI FOALE... ca director tehnic

Andrei Urai a părăsit CFR-ul, supărat că nu mai e titular!

VOCEA PORUMBELULUI NEGRU

(nu iese fum fără zvon, nici antrenor la U.M.T...)

■ Domnilor druckeri! Simt nevoia să-mi descarc sufletul, aici, în prima pagină! Pentru poliști... După ce-o făcut egalu' cu Sportu', mi-a părut rău de Poli, da' am zis "**Asta-i valoarea! Picăm și gata. Și, la anu', o luăm de la-nceput!**" Între timp, a apărut fenomenu' **Dembo-Șunda,** băieții au ras cinci puncte de prin țară, de-am ajuns să fac zboruri demonstrative prin centru! Da' porcăria din fotbalul nostru e mai mare decât cel mai mare complex al Comtimului și uite că Poli n-a scăpat. Și dacă se duce, chiar că-mi pare rău! După cinci puncte luate de la gura contracandidatelor... ■ Da' am și eu o bucurie. Ușor malefică. Țălnar a scăpat promovarea. Înc-o dată! La Baia Mare, a sărit pe primul loc în top cunoscuta rapsodie: "***Bate vântu' Frunza-n dungă / Și pe Țălnar îl alungă!***" . Pauvre Țălnarr. Îmi amintește de zicala nord-americană: NU ORICE NEGRU POATE JUCA BASCHET! ■ După înfrângerea cu Baia Mare, incurabilii druckeri cheferiști nici nu erau supărați. Nu erau afectați nici măcar de faptul că n-a jucat Andreaș. Erau fericiți că l-au avut, după 13 ani, pe Ghiță al lor drept personaj principal! Și deja se gândeau la noutățile pe care Chimiuc le va... transfera. S-a șoptit: Trandu, Solomon, Artimon... Eroare, domnilor! Perioada de transferuri s-a încheiat. Dar tot vă suflu una: Ghiță are un transfer surpriză! Analog cu Lupu de la Rapid! Din străinătate!!! ■ La UMT, Ghiță a lăsat, în schimb, un mare gol și pe Zake nervos! Conducătorul-arbitru-antrenor n-are... antrenor. Caută. Îi fac eu o propunere pertinentă. Și, în plus, UMT-istă: cuplul Ștefan Șetu - Mircea Popa. Oameni de bine, pricepuți la fotbal, care de 20 de ani își dovedesc perpetuu dragostea nețărmurită pentru culorile alb-negre. Ca la... *alba-neagra.* Oricum, banca UMT-ului este de invidiat. De aici se pleacă, când se pleacă, direct în Divizia Națională sau în Divizia A! Numai în acest an au fost două astfel de promovări. ■ AJF Arad a sărbătorit 3 ani de la înființare. Deși n-am fost invitat la festin, le doresc împlini și realizări mai multe. Da' ce n-am înțeles eu: De ce, la o asemenea ocazie, ing. Ioan Pop s-a dat în spectacol și și-a arogat dreptul de a urechea presa? O anumită parte. Chiar dacă, această parte, are... urechea ciulită. ■ Era să confund meciul CFR - Baia Mare cu o prezentare de modă. Tânărul Adrian Cireap, de la Radio, a apărut pe gazon cu un umeraș pe care era atârnată o scurtă de fâș. M-am lămurit, apoi, că a fost premiul acordat lui Frunză, desemnat, încă din iarnă, de Divizia Sport Radio Timișoara, drept cel mai bun jucător al Seriei a doua a Diviziei A. Asta înainte de meci. După meci, Cireap a ținut să se mai remarce o dată. Ca să facă economie de benzină, a găsit patru fraieri să-l împingă până acasă. Sperăm să nu-i fi lovit, pe nici unul, *șlogul,* până în... *Calea Șlogului,* unde domiciliază tânărul Cireap. Mai ales că printre... împingători era și tânărul Forai de la "Timișoara". ■ Așa cum anticipam, Grig a primit la Monte Carlo tricoul lui Monaco. Colecția se îmbogățește. Pe când unul "rosso-nero" de la Milan?

■ **ION GOLUMBU**

ZAKE GHEORGHESCU e nervos!

Caută și nu găsește antrenor...

ANGHEL IORDĂNESCU în pragul demisiei?

Situația campionatului este de netolerat!

Avancronica unui... război așteptat

ȘOIMII TEXTILA - DACIA

FLORIN MIEREA: "DE ACEST MECI DEPINDE CAMPIONATUL!"

PINTO VUȘCAN: "O SĂ-I BAT ACASĂ DE-O SĂ PLÂNGĂ !"

OSCAR MANTO: "VA FI UN MECI PE VIAȚĂ ȘI PE MOARTE!"

CAMERA ASCUNSĂ A LUI FOTOFUCHS

PATRU ANTRENORI TIMIŞORENI GÂNDIND PROFUND.
De la stânga la dreapta: Emerich Dembrovski, Octavian Foale, Florin Mierea şi Aurel Şunda.

ÎNTRE CEZAR ŞI MĂGAR

(TOP ŞI ANTI TOP)

1. MARCEL CORAŞ. Fostul nostru internaţional, actualul jucător şi antrenor secund al textiliştilor, şi-a sărbătorit a 400-a prezenţă în primul eşalon fotbalistic, performanţă demnă de tot respectul. Şi cum oputea face mai frumos, decât marcând şi un gol. Încă o dată: felicitări Marcele!

6. U.T.A. Singurul rezultat notabil al unei echipe din acest colţ de ţară, în ultima săptămână. Cea mai categorică victorie a arădenilor, în această ediţie.

97. POLI. După ce i-au făcut să viseze frumos pe suporteri, albvioleţii au cedat un punct găzarilor şi acum... aşteaptă cu înfrigurare deznodământul.

403. C.S.M. REŞIŢA. Adio promovare, adio ambiţii! Înfrângere, fără drept de apel la Zalău.

1002. C.F.R. TIMIŞOARA. Adversarul cheferiştilor a fost liderul seriei, F.C. Măramureş. Dar felul în care s-au prezentat feroviarii, a lăsat un gust amar. Acum, o dată cu instalarea la conducerea echipei, a mitului "trupei de lângă Gara de Nord", aşteptăm o schimbare totală la faţă.

7006. VOINŢA IABALCEA. Băieţi perseverenţi, cei din Iabalcea, au vrut să demonstreze că cei din Jimbolia sunt "Pepsi" pe lângă ei! Adică, se poate pierde şi cu 0-21 (!!!) nu doar cu 0-18 (!!).

10.002. F.R.F. Se pare că acest loc este cel mai potrivit pentru cei care "conduc" destinele fotbalului românesc. Ar fi fost mult mai palpitant, ca "băgătorii de seamă" de la F.R.F. să anunţe noile criterii de departajare a echipelor aflate la egalitate de puncte, în minutul 85 al ultimei etape, în timpul transmisiilor radiofonice ale partidelor!

URECHEA CIULITĂ

DUMITRU BORCĂU (antrenor Metalul Bocşa), la finele partidei Metalul - Metrom: **"Arbitrajul a iritat atât publicul, cât şi pe mine şi nu ştiu ce s-ar fi întâmplat dacă nu câştigam!"**

MIRCEA SALOMIR (observator la acelaşi meci), către preşedintele echipei gazdă, Puiu Mischie: **"Aveţi grijă ca arbitrii să poată ieşi cu bine din stadion!"**

ALEXANDRU ŢÂMBOI (antrenor Vestpetrom Pecica) prezent la jocul Motorul - Lipova: **"Jucătorii de la Motorul trebuie să aibă auzul fin că din fiecare colţ al terenului vin indicaţiile de joc."**

DUCU MOGOŞANU, comentând la radio, partida F.C. Drobeta - Jiul Petroşani: **"3.000 de spectatori au privit ca şi noi, finalul jocului, în picioare... Aş remarca întreaga echipă gazdă!"**

EMANOIL GHERGHEL (antrenor F.C.Aris), către cei de la Vest Sport: **"Spuneţi-i lui Stelică (n.n. Stelian Anghel) să fie liniştit, că Inter Sibiu bate la Braşov!"**

MARIUS BREAZU (redactor "Renaşterea bănăţeană") în timpul jocului Poli - Petrolul, apropo de echipamentul tip salubritate al oaspeţilor: **"Dacă te uiţi la ăştia, mai mult de două minute, te dor ochii, mai ales că sunt şi negrii."**

EMERICH DEMBROVSKI, la conferinţa de presă: **"Toate rezultatele din ultima etapă au fost defavorabile lui Poli. Ar mai lipsi ca Sportul să bată pe Steaua. Atunci ne putem lăsa cu toţii de fotbal!"**

MIRCEA CERNATARI (organizator competiţii Motorul), după partida Astra - Unirea Dej: **"Bine că au câştigat gazdele, că în caz contrar se punea totul în cârca celor din anturajul echipelor Motorul şi C.P.L. prezenţi la această partidă!"**

BUGS BUNNY

TOT CE APARE ÎN ACEST COLŢ POATE FI FOLOSIT ÎMPOTRIVA CELUI CARE A DECLARAT

VIOREL BOIŢ (preşedinte "Poli"): **"Dacă Sportul Studenţesc bate la Steaua, campionatul n-are rost. Mai bine să întrebăm înainte federaţia cine trebuie să retrogradeze, să nu ne chinuim degeaba!"**

● DEDICAŢII MUZICALE ●

La mulţi ani pentru:

IONUŢ POPA, care a împlinit, duminică, 41 de ani şi... 2 ani de suspendare. Cum mai are unul, îi dedicăm ultimul hit al lui "Pet Shop Boys", LIBERATION...

MARCEL CORAŞ, care a acumulat... 400 de meciuri în prima ligă a ţării. Deci, normal, titlul vine de la sine: FOR EVER YOUNG...

EMILIAN DIACONESCU şi-a sărbătorit, duminică, a 24-a aniversare. Fiind în continuare navetist pe relaţia Lugoj-Timişoara, cred că-i facem o bucurie cu melodia TRENULE, VAGON DE BLANĂ...

OVIDIU FORAI, care deşi a împlinit vineri 25 ani, ţine singur în spate pagina de sport din cotidianul Timişoara. Deci, hitul lui Sinatra: STRANGER IN THE NIGHT.

DAN SPORTARU

FOOTBALL NEWS

● **LA GALAŢI,** Poli a lansat două noi nume pe scena diviziei naţionale: **Ivan şi Ţurcaş.** Cu aceşti doi jucători numărul celor folosiţi de clubul timişorean în acest campionat s-a... "rotunjit" la 31! Probabil un record al acestei ediţii de campionat.

● **MIRCEA SALOMIR,** observator la partida Metalul Bocşa - Metrom Braşov, la întoarcerea spre Cluj, a trecut pe la Reşiţa, să-l ducă spre casă şi pe fostul său coleg de echipă, acum antrenor la Gloria, **Adrian Coca.** Acesta din urmă, va sta însă numai o zi acasă. Miercuri e etapă în A.

● **FORFAIT... FORŢAT?** Joi, 14.04, s-au disputat etape intermediare atât în divizia C-Arad, cât şi în campionatul republican de juniori. Pe stadionul C.F.R.-Astra s-au suprapus două partide, între orele 15 şi 17. Una din campionatul naţional de juniori şi cea de juniori, între C.F.R. Arad şi Blănarul. Deşi sesizat, A.J.F. Arad a omis să amâne cea de a doua partidă. Oaspeţii şi arbitrii s-au prezentat. gazdele nu. Astfel, în pauza meciului de juniori ai Astrei, cei prezenţi au intrat pe teren, consfinţind victoria Blănarului, cu 3-0, prin neprezentarea echipei gazdă, C.F.R.

● **JOS MÂNA DE PE COPII!** Chiar dacă se mai întâmplă miş-maşuri pe la echipele de seniori, aceste lucruri sunt inadmisibile când este vorba de copii. Candoarea copiilor nu poate fi pângărită de aranjamente! De aceea ne miră faptele petrecute la un meci de cadeţi disputat la Arad. Sperăm să roşească cei vizaţi. Dacă nu vor înţelege, putem reveni cu detalii pentru "colorarea" definitivă a respectivelor... feţe.

● **ANDREI URAI** supărat că nu mai este titular, nu s-a mai prezentat de luni la pregătirile C.F.R.-ului... Deşi, de acasă, pleacă spre stadion. Cine-i va arăta calea cea dreaptă?

ÎNTREBAREA CARE VINE MARŢI:

Va îndrăzni Steaua să cedeze un punct (sau chiar puncte) lui Andone?

REPLAY

● **"Federaţia îşi pune iarăşi cluburile-n cap"** titrează "Sportul Românesc" de sâmbătă, referindu-se la cea mai recentă boacănă a ferefiştilor, măsura ca golaverajul să nu mai fie criteriul de departajare a echipelor cu acelaşi număr de puncte, în cazul în care e vorba de promovări, retrogradări, titlul de campioană sau obţinerea unui loc în Cupa U.E.F.A. **"Măsură în afara regulamentului",** susţine "Sportul Românesc" şi demonstrează afirmaţia cu date concrete: pe 07.02.94 s-a votat introducerea noului sistem de departajare cu începere din sezonul '94 - '95, iar probabilitatea ca F.R.F.-ul să aplice sistemul pentru campionatul în curs, printr-o hotărâre de ultim moment, este anulată de art. 90 din ROAF, care spune că orice modificare a formulei competiţionale trebuie adusă la cunoştinţă cu cel puţin un an înainte. De fapt această posibilitate este infirmată chiar de secretarul F.R.F., Bella Kassay, care susţine că Adunarea Generală din vara trecută a votat modificarea în cauză. Doar că atunci, arată "Sportul Românesc", nu s-a ţinut decât Consiliul Federal. Şi, de **altfel,** nimeni nu-şi aminteşte de vreo astfel de hotărâre, conducătorii de cluburi rămânând surprinşi **la aflarea** veştii.

● Ce s-o mai lungesc atâta, boacăna e de fapt un abuz cras, care m-a luat şi pe mine prin surprindere. Nu credeam că se poate ajunge cu nerusinarea şi sfidarea până aici. Care ar fi însă dedesubturile? Părerile converg spre ipoteza că e vorba de o ultimă şi disperată manevră de salvare a Sportului Studenţesc, echipa naşului (Mircea Sandu).

Din capul locului voi spune că, fără îndoială, **regula** cea nouă este stimulativă, împiedicând aranjamentele care vizează rotunjirea golaverajului, cum a fost acel "U" Cluj - Gloria Bistriţa 1-5, din ultima etapă a campionatului trecut. De asemenea, noua regulă complică destul calculele legate de ierarhia finală, după cum veţi vedea exemplificat la D.N. Asta este însă o poveste, iar viclenia mârşavă prin care a fost pusă în aplicare, este altă poveste.

● Deci, în D.N. noua regulă nu are efect asupra locului întâi, Steaua fiind virtual campioană. Ea devine operantă însă la desemnarea reprezentantelor noastre în C3. Care nu se ştie încă dacă vor fi două sau trei. Aici sunt angrenate 7 echipe, dintre care U Craiova şi Dinamo nu mai au probleme. Ar rămâne Petrolul, Rapid, Gloria, Farul şi chiar Inter şi... varianta ca U Craiova să câştige Cupa şi să lase vacant un loc pentru C3. Să luăm doar echipele cu cele mai mari şanse, deşi Farul şi Inter au şi ele, oricât de paradoxal pare, şansele lor. Puteţi calcula singuri. Eu vă ofer calculul pentru cazul în care Petrolul, Rapid şi Gloria termină campionatul la egalitate de puncte, toate trei sau doar două. Astfel, prin prisma meciurilor directe, dintre Petrolul şi Rapid, va merge Rapidul. Dintre Petrolul şi Gloria va merge Petrolul. Iar dintre Gloria şi Rapid nu va merge în primă etapă nimeni, pentru că va fi nevoie de un meci de baraj. În cazul în care toate cele 3 echipe au acelaşi număr de puncte, va merge Rapidul.

Aşadar, avantaj Rapid, se poate spune. Doar la prima vedere însă, pentru că Petrolul cu un punct mai mult decât Rapid şi două mai mult decât Gloria. Care are un punct mai puţin decât Rapid. Cea mai plauzibilă variantă ar fi ca Gloria (ultima etapă la Sibiu) să ajungă pe Rapid. Hm... Că introducerea noii reguli ar viza avantajarea bistriţenilor, este oricum mai plauzibil decât a presupune un ajutor pentru Rapid, unde preşedinte este Mircea Pascu, duşmanul lui Mircea Angelescu.

● Lăsând această speculaţie la o parte, să coborâm privirea către subsolul clasamentului şi să ne limităm calculul la Poli, Electroputere şi Sportul. Astfel, la egalitate de puncte, dintre Poli şi Electroputere, cade Electroputere. Dintre Poli şi Sportul, cade Poli. Iar dintre Sportul şi Electroputere, cade Sportul. Dacă toate trei au acelaşi punctaj, cade Sportul. Prin urmare, Sportul, echipa cu golaverajul cel mai slab dintre cele trei, are varianta de a o ajunge la puncte pe Poli, variantă care-mi dă fiori reci.

Să speculăm mai departe. Va lua Sportul cel puţin un punct de la Steaua? Ungureanu, antrenorul lui Electro declară: **"Nu-mi pot închipui că Steaua îşi va permite să-i lase punctele Sportului în meciul direct, de aceea consider că suntem ca şi salvaţi."** **"Punctele",** zicea Ungureanu, dar dacă va fi doar **un punct?** În orice caz, se zice că Electro are asigurată varianta de rezervă, adică punct sau puncte la Dinamo, în schimbul cedării portarului David, zic unii, sau a lui Calafeteanu, zic alţii.

Varianta lui Poli ar fi un punct la Progresul. La pace. Mi se pare soluţia optimă, logică, pentru ambele echipe. Pentru că Progresul nu poate avea certitudinea că nu e posibilă o înfrângere, care ar expedia-o la un minus 4 retrogradant. Pe când la minus 3, cu 31 de puncte, Progresul nu retrogradează. Pe Poli însă, chiar şi cu acest punct, o aşteaptă un meci infernal cu cea mai bogată echipă română, care-şi va juca la Timişoara ultima şansă de a juca la anul în UEFA: Rapidul.

Tot ce-am spus până acum constituie doar o superficială analiză a variantelor oferite de ultimele două etape de campionat. Şi de noua regulă de departajare, care implică o masivă lărgire a domeniului calculelor vizând configuraţia finală a clasamentului.

● Care şi aşa sunt destul de încâlcite dacă adăugăm şi "bârfa" (?) care prezice un meci tare la Braşov, unde Sibiul ar urma să joace pentru... Sportul, deşi eu zic că joacă şi pentru un încă posibil loc în C3. Inter şi Sportul se află sub oblăduirea aceleiaşi reţele sponsorizatoare italiene intermediatorul fiind Ermano Zacchini.

● Deunăzi, Andone se arăta foarte supărat, în "G.S.", pe cei care văd numai scenarii şi insinuează nerusinaţi că Sportul e echipa Federaţiei. şi se-ntreba dacă au văzut meciul de la Sibiu. Nu ştiu, l-or fi văzut pe ăla cu Dinamo.

● Şi pe ăla cu Electro, după care fostul arbitru şi actualul conducător al clubului din Valea Roşie, Ion Velea, a zis: **"Şi eu am călcat în strâchini ca arbitru** (şi încă cum! - n.n.), **dar Costică Suceava** (Constantin Gheorghe - n.n.) **s-a făcut rău de bâcânie azi!"**

Bizar e că dacă "Sp. Rom." e tranşant în cronica meciului (penalty clar neacordat craiovenilor în min. 3 şi penalty imaginar pentru Sportul), "G.S." tace din nou mâlc, ca şi în chestiunea cu noul sistem de departajare. Se mulţumeşte să reproducă o declaraţie a antrenorului Ungureanu: **"Felicit pe cei trei arbitri, pe care, pentru maniera de a conduce un meci decisiv, mi i-aş dori la orice partidă de campionat."** Declaraţie care nu se aseamănă cu cea a aceluiaşi Ungureanu, din "Sp. Rom." (şi e în totală contradicţie cu a lui Velea): **"Nu are rost să comentez în vreun fel arbitrajul."**

Andone e însă teribil de drăguţ: **"Nu comentez decizia arbitrului C. Gheorghe care a dictat penalty împotriva lui Electro. Îl acuz (!!?? - n.n.) însă că, în altercaţia ce a urmat acordării loviturii de pedeapsă, n-a eliminat nici un jucător craiovean. Ba mai mult, n-a arătat nici măcar un cartonaş galben."** Deh, avea omu' o muscă pe căciulă...

● Un alt titlu din "Sp. Rom.", după Inter - Steaua 0-2: **"Când vrea, Steaua taie respiraţia."** O să vrea şi cu Sportul?

● Speculaţii infirmate la meciul Ceahlăul - Gloria. Nici nu puteau fi confirmate din moment ce Electro a bulversat toate scenariile. Mă-ntreb însă ce s-ar fi întâmplat la Piatra Neamţ, dacă Sportul ar fi condus către finalul meciului din regie. Şi mă-ntreb cu temei.

● Dacia Unirea - Dinamo 1-0. După ce, indirect, i-a "îngropat" pe brăileni, cedând două puncte Ceahlăului şi unul Sportului, dinamoviştii s-au gândit să-şi mai spele din păcate. Frecţie la un picior de lemn.

● Dacă "G.S." scrie ca pe vremea aialaltă, adică nu minte dar nici nu spune adevărul, "Fotbal" începe să devină mai agresiv. Deşi, doar aşa, la general. Spicuim dintr-un articol publicat sub formă de... telegramă: **"Apar rezultate ciudate (...). Stop. Federaţia tace. Stop. Nimeni nu zice nimic. Stop. Doar presa (unii) "denigrează". Stop. (...) Domnilor, cei care aţi nenorocit fotbalul românesc, cum decontaţi dezastrul? Stop."**

Vin eu şi-ntreb: Care "domni"? Să-i ştim şi noi, provincialii.

● Tot în "Fotbal", absolut (voit?) naive rândurile referitoare la meciul Dinamo - Sportul: **"Noi îi credem pe cei doi antrenori că nimic n-a fost aranjat la nivel de cluburi, dar că au putut exista prietenii între foştii colegi de echipă, este un argument care stăruie în mintea noastră (şi nu numai a noastră). Oricum, apatia, indiferenţa unor înaintaşi dinamovişti, sărăcia de acţiuni de poartă au lăsat loc la destule semne de întrebare."**

Noi nu-i credem pe cei doi antrenori dinamovişti.

● Vedeţi, aşadar, ce plin de farmec poate fi şi finalul unui campionat în mare parte trucat. Uite la ce sfârşit palpitant de sezon, cu calcule supercomplicate, ne-au dus aranjamentele. Şi-atunci ce se tot ia presa (o anumită parte) de panglicarii şi sforarii fotbalului nostru. Ce ea (presa) nu vede la televizor, pe DSF, Milan - Udinese 2-2?

- MAX -

■ MAGNET ■
S.R.L.
General manager
RICHARD ANDRESS

vest SPORT

Str.Paris nr 2A Timişoara
tel. 096/190656
Director onorific:
MARCEL TOLCEA

Redactor şef:
DUKI POPOVICI

Colectivul redacţional:
RADU SUCIU, SANDU USUSAN, OVIDIU PĂCURARIU, PETRU FUCHS, MIHAI COMŞULEA, SILVIU FLORESCU.

Colaboratori permanenţi:
BEBE GRIGORE, ŞTEFAN MARTON, DORU SUBA, GHIŢĂ OCHIŞOR, HORST SZEIBERT, MIRCEA COSMA, RAUL SPILLER, DAN GÂRLEA, BRANKO VUIN, DRAGAN NIKOLIĆ, DUŠAN KOLAŠINAC, GABI MĂNOIU.

Reporteri speciali:
IOAN-DORIN VOINEA, NELU SERE, LUCIAN GHEORGHIU, IONEL BOLOG

Tehnoredactare computerizată:
ZADITROM S.R.L. TIMIŞOARA

Tipar off-set:
EUROSTAMPA

SEMAFOR ROȘU PENTRU TIMIȘORENI!

C.F.R. TIMIȘOARA - F.C. MARAMUREȘ 1-3 (0-1)

Stadion C.F.R., timp înnorat, dar bun pentru fotbal, teren foarte bun, spectatori 800
Arbitri: C. Gheorghe - G. Ștefanovici (ambii din Suceava), R. Petrovici (București)
Observator: A. Niculescu (București)
Cartonașe galbene: Jeler, Otiman
C.F.R.: Boldor - Kocsisan - DIACONESCU, Himcinschi, Ianoșev - Gligorovici, O. Popescu, Bărbosu, Otiman - Simcelescu (cpt. 60, Stoicovici), Vuia (60, P. Narcis).
Pe bancă: Mikloș, Simedru, Brindescu. Antrenor: G. Chimiuc.
F.C. MARAMUREȘ: Chebuțiu - Kelemen - Mic, BUMB, Roman - Jeler, NEGREA, FRUNZĂ (cpt. 66, Andrei), Sabou - GHINDĂ, OANĂ
Pe bancă: Mare, Szolomayer, Mocianu, Moțoc. Antrenor: Ș. Coidum.
AU MARCAT: OANĂ (22), cu un șut din apropiere, după o bâlbâială a defensivei timișorene, la o acțiune a lui Ghindă; NEGREA (56), reluând în plasă, de la 6 metri, centrarea lui Ghindă, care însă, driblându-l pe Boldur, a ieșit cu mingea în afara terenului; FRUNZĂ (61), care a trimis în poarta goală după ce l-a depășit și pe goalkeeper-ul timișorean; ANDREI (71), care a reluat în propria poartă, lovitura liberă executată de Bărbosu.
JUCĂTORUL MECIULUI: GHINDĂ.

● Prezența liderului, debutul noii conduceri tehnice a feroviarilor, precum și prestațiile multumitoare, încheiate cu victorii, ale gazdelor, în acest retur, pe propriul stadion, constituiau destule motive pentru a asista la o partidă interesantă ● Dar, pe teren, avea să fie o singură echipă, băimărenii onorându-și cartea de vizită, în timp ce alb-vișiniii au jucat lamentabil ● După câteva minute de tatonare, oaspeții au pus stăpânire pe joc, contraatacurile conduse de Negrea, Ghindă, Frunză sau Oană, constituind de fiecare dată un adevărat ciclon devastator pentru apărarea ceferiștilor, unde absența lui Andreaș s-a simțit din plin ● Linia de mijloc a gazdelor, de altfel punctul forte, a jucat șters, prestațiile lui Otiman, Bărbosu și Tavi Popescu lăsând de dorit. Cele câteva șuturi de la distanță, ambiția lui Vuia și travaliul lui Diaconescu, fiind insuficiente pentru a pune în pericol poarta lui Chebuțiu. Noroc cu Boldur, care a mai intervenit salvator în câteva situații, limitând astfel proporțiile scorului ● Sperăm ca noul antrenor, Ghiță Chimiuc, să găsească soluții pentru a revitaliza jocul feroviarilor, care, oricum, pot mai mult. Măcar pentru ai mulțumi pe suporterii (puțini ce au mai rămas) care sunt alături de echipă, meci de meci, de ani de zile. O merită din plin.

SANDU USUSAN

ACTORUL BĂLEAN CUNOAȘTE ROLUL!

GLORIA REȘIȚA - F.C. BIHOR 1-0 (0-0)

Stadion Gloria, teren acceptabil, timp înnourat dar bun pentru fotbal, spectatori 1.000
Arbitri: V. Badea - V. Roman, T. Boroianu (toți din Ploiești)
Observator: Simion Surdan (Timișoara)
Cartonașe galbene: Fekete, Ușvat, Borza, V. Pop
GLORIA: FEKETE (cpt.) - CHIȘ - Bălean, Brici, TULUC - Dacica (74, Dincă), ROȘU, Beloia, Veche - N. Rus (60, Ciornei), Furdui
BIHOR: Pap - Sălăjan - ULICI, Bodea, DARHA, Gongolea - Erdei (83, Bundea), Cr. Gheorghe (79, S. Pop), UȘVAT - Borza (cpt.), V. Pop.
A marcat: CIORNEI (69), din penalty, acordat după un "presupus" fault al lui Ușvat la "plonjonul" de cascador al lui Bălean.
JUCĂTORUL MECIULUI: ROȘU.

● Disputa dintre cele două echipe - lipsite de griji - a purtat amprenta lui... "totul sau nimic" ● Primul moment care putea să fie hotărâtor în deznodământul meciului s-a petrecut în min. 7, când Erdei a scăpat singur, beneficiind de o minge "lobată" peste apărarea gazdelor, dar a ieșit Fekete - în afara careului! - și a respins cu mâna... Stupoare în tabăra oaspeților: goalkeeperul s-a ales doar cu cartonașul galben! ● Brici a fost, din nou, marele ghinionist al partidei, balonul trimis de el cu capul, după ce l-a bătut" pe Pap, a întâlnit bara... în același loc în care l-a trimis și-n partida cu ICIM ● Al treilea moment firbinte a fost atunci când Borza a comis, în min. 61, un hent clar în suprafața de pedeapsă, dar centralul s-a făcut că nu vede... ● Avea să compenseze însă neatenția sa, opt minute mai târziu, când Bălean a repetat "scena" din meciul cu CFR Timișoara, "partenerul" nevinovat fiind de această dată Ușvat, în locul lui Andreaș ● Noul jucător care se angrenează tot mai bine în angrenajul Gloriei, Roșu, își merită din plin porecla de "antenă colectivă", el... "captând" și "difuzând" foarte bine baloanele de la mijlocul terenului, făcându-ne, parcă, să-i uităm pe Marcu și Manole...

PETRU FUCHS

CU NERVII ÎNTINȘI LA MAXIM

METALUL BOCȘA - METROM BRAȘOV 1-0 (0-0)

Stadion Metalul, timp frumos, teren bun, spectatori 800.
Arbitri: T. Constantinescu (București) - C. Fecioru (București), L. Șerban (Târgoviște).
Observator: Mircea Salomir (Cluj-Napoca).
Cartonașe galbene: Costescu, Clinci.
METALUL: Popa - MURAR - Marișescu, COSTESCU, CAIMAC (62, Talpeș) - Trifon (46, Glăvan), DOANĂ, CIOCOI, DECUSEARĂ - Țigla, Ciucur. Pe bancă: Perian, Videscu, Manea.
METROM: Ungurianu - SEITZ - NEAGU, Cazangiu, Györffy - Vișan, Benea, Dîrvăreanu, Ghenci (74, Zamfiriu) - DECU (70, Gîta), Clinci. Pe bancă: Belean, Voicu, Mircioiu.
A marcat: DOANĂ (72,), care a deviat de la 6 m șutul - centrare al lui Murar.
JUCĂTORUL MECIULUI: MURAR.

● Situația critică din clasament a gazdelor a făcut ca meciul de la Bocșa să se desfășoare într-o manieră tensionată, jocul căpătând adesea accente dramatice. ● Dacă Doană n-ar fi reușit să înscrie golul victoriei, finalul meciului ar fi luat o turnură neplăcută pentru cei 3 arbitri, atât publicul cât și jucătorii bocșeni fiind nemulțumiți de maniera de arbitraj. ● Astfel, în minutul 39 centralul Tudor Constantinescu a anulat, la semnalizarea tușierului Laurențiu Șerban, golul înscris de Țigla, pe motiv de ofsaid provocând reacția violentă a gazdelor, care s-au repezit, în frunte cu antrenorul Dumitru Borcău, la respectivul tușier. ● Meciul a fost întrerupt timp de 4-5 minute, Puiu Mischie reușind cu greu să-și "strunească" proprii jucători. ● Revenind la joc, Bocșa și-a dorit mult (poate prea mult) victoria, creându-și și câteva bune situații de a înscrie, printre care bara lui Murar (min. 15), precum și ratările lui Decuseară (min. 59) și Țigla (min. 85). ● Nu e mai puțin adevărat că și oaspeții ar fi putut marca prin Decu în minutul 10 și 55, dacă Popa n-ar fi avut 2 intervenții salutare. ● Regretabil gestul unor jucători bocșeni, care i-au agresat la pauză pe unii din jucătorii oaspeți.

SILVIU FLORESCU

CLASAMENT AII

F.C. MARAM.	25	18	4	3	71-33	40	+16
UNIREA A.I.	25	16	5	4	55-24	37	+11
C.S.M. REȘIȚA	25	16	1	8	40-26	33	+9
GLORIA	25	12	7	6	42-27	31	+5
F.C. BIHOR	25	12	5	8	35-18	29	+3
TRACTORUL	25	13	2	10	35-30	28	+4
JIUL PETR.	25	10	4	11	38-36	24	-2
I.C.I.M.	25	8	7	10	29-38	23	-3
GAZ METAN	25	9	4	12	28-29	22	-2
CORVINUL	25	10	2	13	32-36	22	-2
C.F.R. TIM.	25	8	6	11	26-34	22	-4
C.F.R. CLUJ	25	9	4	12	32-41	22	-2
METROM	25	8	5	12	20-24	21	-3
JIUL CR.	25	10	1	14	32-45	21	-3
ARMĂTURA	25	9	2	14	27-42	20	-6
PHOENIX	25	8	3	14	24-39	19	-7
F.C. DROBETA	25	8	3	14	24-44	19	-7
BOCȘA	25	6	5	14	20-45	17	-7

CELELALTE REZULTATE:

ARMĂTURA - C.S.M. REȘIȚA 2-0 : Jula (57 - penalty), Silvășan (76); I.C.I.M. - UNIREA A.I. 1-3 : Dudău (74 - penalty) - Ulești (3), Gașoltan (64), Șipoș (80); TRACTORUL - CORVINUL 3-2 : Hâncu (33), Isăilă (59), Curigan (72 - penalty) - Tetilean (65 și 87 - ambele din penalty); GAZ METAN - C.F.R. CLUJ 4-0 : Pustai (30 și 90), F. Popescu (54), Cenan (56); PHOENIX - JIUL CRAIOVA 1-0 : Petrean (45); F.C. DROBETA - JIUL PETROȘANI 1-0 : Stănică (86 - penalty).

Partidă restantă: GAZ METAN - F.C. MARAMUREȘ 1-2 : Jilăveanu (50) - Negrea (7), Frunză (33)

ETAPELE VIITOARE

miercuri, 20 aprilie:

Metrom - Armătura; CSM Reșița - CFR Timișoara; FC Maramureș - Phoenix; Gaz Metan - Tractorul; Corvinul - Bocșa; FC Bihor - ICIM; Jiul Craiova - Gl. Reșița; CFR Cluj - Jiul Petroșani; Unirea A.I. - FC Drobeta.

sâmbătă, 23 aprilie:

Phoenix - CSM Reșița; Armătura - Corvinul; CFR Timișoara - Metrom; Bocșa - Gaz Metan; Tractorul - CFR Cluj; Gl. Reșița - FC. Maramureș; FC Drobeta - FC Bihor; ICIM - Jiul Craiova; Jiul Petroșani - Unirea A.I.

REZULTATE AI

Rocar Buc. - Constr. Iași 2-0; Met. Plopeni - A.S.A. Tg. Mureș 1-0; Gl. Galați - Gl. Buzău 2-0; F.C. Selena - Faur Buc. 4-1; Callatis - Steaua Mizil 3-0; Polit. Iași - Acord Focșani 6-0; Portul C-ța - F.C. Argeș 1-1; Chimia Rm. Vâlcea - Foresta Fălticeni 4-4; Fl. Moreni - Bucovina Suceava 1-1.

În clasament: 1 F.C. Argeș 39 p (52-17); 2. Acord Focșani 30 p (43-26); 3. Polit. Iași 29 p (43-17) ... 16. Gl. Galați 20 p (32-45); 17. Rocar Buc. 20 p (20-37); 18 Constr. Iași 18 p (18-45)

DIALOGURI INERENTE

GHIȚĂ CHIMIUC: "13 mi-a adus, mereu, noroc!"

Rep.: Ghiță Chimiuc, s-a împlinit un vis al ceferiștilor. Ai venit antrenor la echipa lor și... a ta. A fost și visul tău?

G.C.: Cam așa ceva. Am plecat de la C.F.R. în 15 aprilie 1981 și am revenit în... 15 aprilie 1994! Exact după 13 ani!

Rep.: Nu aduce ghinion?!

G.C.: Mie cifra 13 totdeauna mi-a adus noroc!

Rep.: Care-i dedesubtul numirii tale la C.F.R.?

G.C.: Nu-i nici un dedesubt. Dl. Simcelescu m-a chemat. Și eu am acceptat bucuros! Normal, nu?

Rep.: Pe cât timp ai contract?

G.C.: Ce contract? Eu nu fac contracte! Eu vreau să fac echipă! Și am condiții pentru asta. Sunt mingi, condiții de antrenament și recuperare. Echipament de invidiat.

Rep.: Deci ai gânduri mari...

G.C.: Da. În primul rând pentru suporteri. Vreau să fac o echipă, aici, așa cum a fost în '70. O echipă de ceferiști!

Rep.: În '70 C.F.R.-ul a promovat!

G.C.: Nu-i vorba de asta. În primul rând C.F.R.-ul nu mai trebuie să fie o echipă de minus la adevăr.

Rep.: Sava Simcelescu promitea, pentru anul viitor, lupta pentru promovare!

G.C.: Eu n-am vorbit despre așa ceva cu dl. Simcelescu. Dar numai cu ajutorul lui nu se poate. Ar trebui ca și Regionala să mai pună umărul. Că doar echipa se numește C.F.R.!

Rep.: Tavi Foale e director tehnic. Cu ce se ocupă de fapt?

G.C.: Mă ajută, în primul rând, la depistarea jucătorilor buni din județ, de la alte echipe. El, probabil, va fi prezent la multe meciuri...

Rep.: Cu cine mai lucrezi?

G.C.: Cu Fane Bathory! El e secundul. Mai e organizatorul de competiții, Petrică Mușat și... nea Buggy, care-i la C.F.R. din '69! Trup și suflet.

Rep.: Cum ai găsit echipa?

G.C.: C.F.R.-ul are o echipă valoroasă!

Rep.: Nu s-a prea văzut cu Baia Mare!

G.C.: Era greu în fața celei mai bune echipe din serie. Mai mult n-am ce să spun acum. Sunt abia de două zile și n-am ce să comentez despre nivelul de pregătire.

Rep.: Se vorbește despre niște transferuri...

G.C.: Transferuri? Perioada de transferuri s-a încheiat și pentru divizia A, în 31 martie!

Rep.: Despărțirea ta de U.M.T. a fost cam bruscă. Zake Gheorghiescu s-a exprimat cam dur în presă despre plecarea ta. În "Timișoara" te-a făcut chiar laș!

G.C.: Nu știe ce vorbește. Să fie mulțumit că am stat șase luni la el. Dacă nu mă duceam nici nu cred că înscria echipa în campionat. Cred că e clar la ce mă refer! Așa s-a ales măcar cu echipa făcută!

Rep.: Dar nu-ți pare rău de echipă?

G.C.: De băieți, da! Puteau, în viitor să facă o figură frumoasă. Dar fotbal fără bani, așa cum vrea conducerea U.M.T.-ului, nu se poate...

A consemnat DUKI POPOVICI

OCHI ÎN OCHI

Dan Ologeanu: "Americanii nu concep șmecherii în fotbal."

Rep.: Cum a fost în America, Dane?

D.O.: Am plecat în SUA pe 22.03.94, cu compania aeriană Delta, împreună cu Patriții Abrudan, din Cluj, care a mai fost și anul trecut la acest turneu. Ne-am bucurat de o atenție deosebită din partea gazdelor. Ne-a așteptat la aeroport dl. Bob Peter, cel care s-a ocupat de organizare, însoțit de un român stabilit în SUA. Competiția s-a numit Dallas Cup 15 (a cincisprezecea ediție) care a angrenat 213 echipe de școlari, băieți și fete, între 12 și 21 ani. Au fost invitate echipe din Italia, Germania, Rusia, Cehia, Bulgaria, Turcia, Israel. Au fost prezenți 133 de arbitri dintre care mulți purtători ai ecusonului FIFA. A fost prezent și Klein un fost ofițer în aviația israeliană, care a participat la turneul final din 1970 din Mexico și a fost prezent la 14 ediții a Dallas-Cup-ului.

Rep.: Care a fost sistemul de desfășurare al meciurilor?

D.O.: Jocurile s-au desfășurat pe terenuri normale după regulile FIFA.

Rep.: Ce ai aflat despre adversarii noștri americani?

D.O.: În SUA, există în fiecare stat un campionat școlar. Ei vor să dezvolte fotbalul (soccer) pornind de la acest nivel. Cât despre echipa națională americană, aceasta se află într-un cantonament prelungit în vederea campionatului mondial.

Rep.: Ai vizionat vreun meci al echipei naționale americane?

D.O.: Am urmărit meciul SUA - Bolivia.

Rep.: Cum ți s-a părut partida?

D.O.: Cele două echipe nu au un nivel prea ridicat, dar important este că se pregătesc cu atenție și seriozitate.

Rep.: Ai abordat discuții referitoare la grupa noastră de la campionatul mondial?

D.O.: Da, cu oameni de fotbal din Dallas, de exemplu cu Bill Struebel, organizator de 15 ani al competiției la care am participat. A recunoscut valoarea echipei noastre și și-a exprimat îndoiala că americanii vor putea trece de România.

Rep.: Câte meciuri ai arbitrat?

D.O.: Am arbitrat cinci jocuri la centru și unul la linie.

Rep.: Cum a fost organizarea?

D.O.: S-au pregătit niște corturi unde era asigurat tot confortul, începând cu dușuri și terminând cu fructe și sucuri de la gheață!

Rep.: Care a fost nivelul de desfășurare a competiției?

D.O.: Neașteptat de bun. În caz de accidentare se acorda asistența medicală pe teren, contravenind regulilor FIFA, dar cei accidentați nu se prefăceau. Americanii nu concep șmecherii în fotbal! În concluzie ei nu sunt încă infestați de microbul european.

Rep.: Ce program de arbitraj ai în perspectivă?

D.O.: Pe 27.04.94 arbitrez partida Grecia - Arabia Saudită, ambele echipe fiind calificate la campionatul mondial, iar în 6.07.94 mă voi duce din nou în America pentru "USA Cup".

A cosemnat OVIDIU PĂCURARIU

ITALIA

MILAN ADESSO SORRIDI!

Deci, Milan a obținut punctul mult dorit, care i-a asigurat câștigarea celui de-al 14-lea titlu de campioană. Al 4-lea în timpul gestiunii Berlusconi, al 3-lea consecutiv, toate obținute sub bagheta lui Capello și al 5-lea din cariera acestui exemplar căpitan de echipă, care este Franco Baresi (născut la 08.05.1960, debut la Milan în 23.04.1978)! 76.000 de tifosi au participat la fiesta declanșată după un joc "amical", în care cei din Udine aveau și ei nevoie de cel puțin un punct pentru a mai spera la rămânerea în Serie A. Obținându-l, au rămas singurii, de pe prima scenă, neînvinși de diavolul lui Capello, toate jocurile între cele două echipe încheindu-se la egalitate!! Gazdele au primit pentru prima dată 2 goluri pe "Meazza" după eșecul suferit la 18 aprilie, anul trecut în fața lui Juve (scor 1-3) și prima dată în această ediție! Atât Papin, care va pleca la Bayern, cât și Lentini, au jucat tot meciul.

Aplauze și pe Delle Alpi pentru cele 6 goluri realizate de Juve și în special pentru "tripla" lui Vialli, prima reușită de bomberul din Cremona, de la venirea la Torino. A marcat și Roberto Baggio, după aproape 2 luni (!), ultima reușită fiind consemnată la 27 februarie, la Bergamo (3-1 cu Atalanta). Pentru antrenorul care stă de 20 de ani pe banca suferințelor, Trapattoni, a fost penultimul joc în fața propriilor suporteri, el urmând să părăsească clubul cel mai aureolat din Italia. Romanii, pierzând la acest scor, și-au adus aminte de cel mai sever eșec suferit pe prima scenă, 1-8 cu Ambrossiana Inter, în îndepărtatul sezon 1993 -94! Astfel, jucătorii ambițiosului "presidente" Cragnotti și-au luat adio de la locul doi și totodată de la cei 80.000 de dolari promiși fiecăruia în cazul realizării acestui obiectiv.

Singura care o mai poate depăși pe Juve este Sampdoria care, fără Gullit, s-a impus în fața Inter-ului, revanșându-se pentru înfrângerea din tur (0-3), cel mai usturător eșec din acest campionat. Nerazzurri au evoluat din nou fără Sosa (se vorbește chiar de un schimb cu Balbo, de la Roma, în viitorul sezon), în timp ce Toto Schillaci a părăsit cel mai puternic campionat din lume, pentru cel mai tânăr. Va debuta la 27 aprilie, la noua sa echipă Jubilo Iwata, în Japonia! Contractul este pe 2 ani și eroul mondialului '90 va încasa 5 miliarde de lire. Arbitrul meciului, Collina a refuzat 3 penalty-uri, 2 oaspeților.

Parma, după frumoasa figură din C2, a învins-o și pe Cagliari, insularii urmând să trenure până la finele sezonului.

Napoli și Torino au smuls câte un punct la Bergamo (elevii lui Lippi au câștigat aici ultima dată la 8 martie 1987, anul primului scudetto, prin golul lui Bruno Giordano), respectiv Cremona (pe acest teren au triumfat doar vecinele din Lombardia, Milan și Inter),dar simt tot mai tare răsuflarea băieților lui Mazzone. Într-adevăr, giallo-rossi nu glumesc, ei repurtând a 4-a victorie consecutivă! Un succes absolut necesar, au obținut cei din Reggio-Emilia, primul în deplasare, marcând 4 goluri, după ce în celelalte 15 jocuri, au înscris doar 6, celor din Lecce, care au egalat "recordul" înfrângerilor suferite de Ascoli, acum 3 ediții (24).

Foggia a întrerupt seria de 10 rezultate pozitive ale Grifonului, olandezul Roy realizând o dublă, după ce n-a mai marcat din 2 ianuarie (1-1 cu Napoli).

S-au marcat 36 de goluri, record al acestui campionat, înregistrându-se 4 autogoluri, și pentru a-3-a oară în această ediție nu s-a acordat nici un penalty!

Miercuri, se va disputa returul finalei Cupei, Sampdoria - Ancona și în aceeași zi, echipa "under 21" a lui Cesare Maldini va încerca să-și apere titlul european, în finala cu Portugalia, de la Montpellier.

ATALANTA - NAPOLI 1-1: Morfeo (7) - Buso (15)

CREMONESE - TORINO 1-1: Fusi (16 - autogol) - Sordo (9)

FOGGIA - GENOA 3-0: Kolivanov (36), Roy (72 și 87)

JUVENTUS - LAZIO 6-1: Vialli (7, 71 și 83), Bacci (10 - autogol), Kohler (14), R. Baggio (86) - Signori (57)

LECCE - REGGIANA 2-4: Ceramicola (8), Russo (68) - Sgarbossa (31), Esposito (33), Padovano (45), Lantignotti (86)

MILAN - UDINESE 2-2: Boban (60), Simone (70) - Costacurta (69 - autogol), Rossitto (71)

PARMA - CAGLIARI 3-1: Asprilla (30), Zola (45), Crippa (79) - Criniti (89)

ROMA - PIACENZA 3-1: Rizzitelli (21), Carannante (26 - autogol), Carboni (36) - Iacobelli (46)

SAMPDORIA - INTER 3-1: Vierchowod (20), Evani (70), Amoruso (90) - Battistini (25)

ETAPA VIITOARE: Cagliari - Milan; Genoa - Atalanta; Inter - Roma; Lazio - Lecce; Napoli - Parma; Piacenza - Juventus; Reggiana - Sampdoria; Torino - Foggia; Udinese - Cremonese.

SERIE B

ACIREALE - ANDRIA 2-1. Jocul dintre cele două specialiste în remize, nu s-a încheiat nedecis!; ANCONA - PISA 1-1; BARI - CESENA 0-1. A 3-a înfrângere pe teren propriu a gazdelor; BRESCIA - PADOVA 1-0. Cu această victorie Brescia urcă pe podiumul clasamentului. A marcat: Piovanelli (69); LUCCHESE - VERONA 1-1; MODENA - COSENZA 2-0; MONZA - ASCOLI 1-1; PESCARA - VENEZIA 3-1; RAVENNA - FIORENTINA 0-0. Liderul nu a înscris în ultimele 360 de minute!!; VICENZA - PALERMO 1-0.

Sandu USUSAN

CALCIO Serie A

MILAN	32	19	11	2	36-14	49
JUVENTUS	32	16	12	4	57-25	44
SAMPDORIA	32	18	7	7	60-34	43
PARMA	32	17	6	9	50-33	40
LAZIO	32	15	10	7	48-37	40
TORINO	32	11	12	9	38-31	34
NAPOLI	32	10	12	10	38-35	32
ROMA	32	9	14	9	31-28	32
FOGGIA	32	9	13	10	42-44	31
INTER	32	11	8	13	43-41	30
CREMONESE	32	9	12	11	37-37	30
GENOA	32	7	15	10	29-38	29
CAGLIARI	32	9	11	12	38-48	29
REGGIANA	32	9	10	13	27-36	28
PIACENZA	32	8	12	12	32-43	28
UDINESE	32	7	13	12	32-44	27
ATALANTA	32	4	11	17	32-62	19
LECCE	32	3	5	24	28-68	11

CALCIO Serie B

FIORENTINA	31	15	12	4	43-13	42
BARI	31	13	12	6	44-22	38
BRESCIA	31	12	12	7	54-43	36
PADOVA	31	10	16	5	34-25	36
CESENA	31	14	8	9	41-40	36
ASCOLI	31	11	12	8	33-29	34
ANCONA	31	10	13	8	40-36	33
VENEZIA	31	10	13	8	30-28	33
ANDRIA	31	7	17	7	22-23	31
VERONA	31	10	11	10	30-33	31
LUCCHESE	31	7	16	8	25-26	30
COSENZA	31	8	13	10	25-33	29
PISA	31	8	12	11	31-33	28
PALERMO	31	10	8	13	27-34	28
VICENZA	31	6	16	9	20-27	28
RAVENNA	31	7	13	11	30-33	27
MODENA	31	7	13	11	22-34	27
PESCARA*	31	9	11	11	34-43	26
ACIREALE	31	5	16	10	26-35	26
MONZA	31	4	10	17	20-41	18

* Echipă penalizată cu 3 puncte.

SC JUVENTUS SRL
str. Ion Ionescu de la Brad nr. 29 Timișoara,
tel. 122436/199
CONFECȚIONEAZĂ CĂMĂȘI BĂRBĂTEȘTI ÎN SERIE
ANGAJĂM CROITORESE

ANGLIA

INFERNAL: KICK AND RUSH LA PESTE 100º CELSIUS

De lunea trecută, 11 aprilie, liga engleză clocotește. Căci pentru prima oară după exact 7 luni, respectiv 31 de etape, Man. United a fost egalată la puncte în frunte. De Blackburn Rovers, 1-0 cu Aston Villa, cu Alan Shearer marcator, în minutul 10, al celui de-al 33-lea gol în '93 - '94. Urmarea: MU cotată cu "doar" 7/4 șanse la titlu, Rovers cu 6/4.

Sâmbătă însă, în runda 39, a fost infernal. La The Dell (19105 spectatori), de la ora României 5, gazda semi retrogradată F.C. Southampton, venită după 3 înfrângeri consecutive acasă, a spulberat Blackburn-ul lui Dalglish, aflat în premieră în postura de potențial lider. No chance: "Sfinții" - Blackburn 3-1: Dowie (28, cap la centrarea lui Le Tissier), Paul Allen (38, la pasa lui Le Tissier), Le Tissier (69, din penalty, henț May în careu, la "capul" lui Dowie, din cornerul lui... Le Tissier), respectiv Ripley (49). A arbitrat Joe Worrall: SOUTHAMPTON - Beasant - Kenna, Benali, Monkou, Widdrington, Charlton (70, Maskell) - Allen, Magitton, Maddison (68, Dodd) - Dowie, Le Tissier; BLACKBURN: Flowers (ex-Southampton, 2,5 milioane lire!) - Berg, May, Moran (75, Warhurst), Le Saux - Ripley, Batty (87, Morrison), Sherwood, Wilcox - Newell, Shearer (ex-Southampton, 3,3 milioane lire!)

Dar de la ora României 7, la Selhurst Park (28553 spectatori), "Domnii" de la Wimbledon, care i-au surclasat în ultimele săptămâni și pe Blackburn și Newcastle, și care n-au pierdut niciodată în '93 - '94 meciurile în care au deschis scorul (!), le-au retezat celor de la Man United pofta de... redesprindere de Blackburn: 1-0, gol Fashanu (21, al 11 -lea său gol în sezon), la o greșeală a lui Schmeichel. Portar danez care în min. 90 a ratat unica ocazie a lui Manchester (!), "cap" peste poarta lui Segers, la cornerul lui Giggs. WIMBLEDON: Segers - Barton, Scales, Blackwell, Elkins - V. Jones, Fear, Earle - Fashanu, Holdsworth, Gayle; MU: Schmeichrel - Parker (74, Dublin), Bruce, Pallister, Irwin - Kanchelskis, Ince, Robson (64, Sharpe) - McClair, Hughes, Giggs.

Sâmbătă va fi MU - Manchester City (mare derby local) și Blackburn - QPR.

ARSENAL - CHELSEA 1-0: Wright (74, al 33 lea său gol în '93 - '94). 34314 fani; COVENTRY - WEDNESDAY 1-1: Ndlovu (26, penalty) - Ryan Jones (51); IPSWICH - SWINDON 1-1: Marshall (60) - Fjortoft (14); LIVERPOOL - NEWCASTLE 0-2: R. Lee (4), Cole (56, al 39-lea său gol în '93-'94). 44601 fani; MAN. CITY - NORWICH 1-1. Rossler (46, "cap" al ex-estgermanului de la Dresda, la cross-ul lui Steffen Karl - ex - Dortmund!) - Ullathorne (15); OLDHAM - WEST HAM 1-2: Holden (42, penalty) - Martin Allen (secunda 94), Morley (29); QPR - EVERTON 2-1: Ferdinand (67, 87) - Cottee (64); SHEFFIELD UTD - ASTON VILLA 1-2: Littlejohn (17) - Richardson (22), Fenton (24); LEEDS - TOTTENHAM 2-0 (0-0): Rod Wallace - 2.

MIHAI COMȘULEA

Premier League

MAN.UTD	37	23	10	4	72-37	79
BLACKBURN	38	24	7	7	59-32	79
NEWCASTLE	38	20	8	10	72-36	68
ARSENAL	37	17	15	5	49-21	66
LEEDS UTD	37	16	14	7	54-34	62
WEDNESDAY	38	15	13	10	68-51	58
LIVERPOOL	39	16	9	14	56-51	57
WIMBLEDON	37	15	10	12	44-46	55
ASTON VILLA	38	14	12	12	41-38	54
QPR	37	15	9	13	57-55	54
NORWICH	39	11	16	12	63-59	49
COVENTRY	38	12	12	14	39-43	48
WEST HAM	37	12	11	14	40-51	47
CHELSEA	37	11	10	16	40-46	43
MAN.CITY	39	9	16	14	35-44	43
IPSWICH	39	9	15	15	34-51	42
EVERTON	39	11	7	21	39-58	40
TOTTENHAM	38	9	12	17	47-55	39
SOUTHAMPT.	38	11	6	21	42-57	39
OLDHAM	36	9	10	17	38-58	37
SHEFFIELD U.	38	6	17	15	37-57	35
SWINDON	38	4	15	19	42-88	27

SPANIA

DUPĂ 22 DE ETAPE, MARCHEAZĂ ȘI ZAMORANO!

Cu toate că a jucat 52 minute în superioritate numerică, Coruna s-a impus destul de greu în fața celor de la Tenerife, deși a fost permanent susținută de cei 30.000 de suporteri. Important este însă faptul că elevii lui Iglesias își mențin avansul față de Barca, care la rândul ei a învins pe Valencia. Fără Koeman și apoi, din min. 50 și fără Romario (accidentat, se pare nu prea grav), catalanii au avut în Laudrup și Beguiristain cei mai buni jucători, ultimul, după ce n-a mai jucat de la partida cu Monaco, în care a înscris 2 goluri, a repetat acum performanța. Belodedici a fost înlocuit, în repriza secundă, cu Arroyo. Iată și programul celor două candidate la titlu, în ultimele 4 etape: **Coruna**: Lerida (d), Rayo (a), Logrones (d), Valencia (a); **Barca**: Celta (d), Gijon (a), Real (d), Sevilla (a).

Realul, prin victoria obținută în fața a 60.000 de spectatori (record al sezonului), la Sevilla, și-a asigurat locul în Cupa UEFA, iar Zamorano a găsit drumul spre gol după 22 de etape !!

Suporterii lui Atletico s-au mai liniștit după această victorie în fața lui Bilbao, Luis Garcia (un timp rezervă) realizând o triplă.

Victorii în deplasare au mai obținut și Celta (a doua în acest campionat, cu un singur succes extern rămânând doar Atl. Madrid), importantă pentru moralul echipei, care va disputa, mâine, finala Cupei, Lerida, în derby-ul cu cealaltă suferindă, Valladolid, și Gijon-ul lui Sabou, la Sociedad, cele două formații acumulând în acest retur doar 9 și respectiv 11 puncte din cele 30 posibile.

Zaragoza, și ea finalistă a Cupei, a remizat pe teren propriu cu Logrones, dar l-a pierdut pentru primul act al "Copei del Rey" pe Esnaider, eliminat.

Să mai notăm și "dubla" lui Carlos, de la Oviedo (ultimul gol marcat de la centrul terenului!), care cu 18 goluri înscrise este cel mai productiv atacant spaniol. Și culmea, nu este selecționat în echipa națională!

ALBACETE - CELTA 0-4: Aguirre (30), Gudelj (45 și 75), Andriasevici (85). Eliminat: Santi (A) - min. 81.

BARCELONA - VALENCIA 3-1: Beguiristain (7 și 28), Stoichkov (84) - Fernando (60). Eliminat: Tomas (V) - min. 71.

ZARAGOZA - LOGRONES 1-1: Dario Franco (8) - Poyatos (20). Eliminat: Esnaider (Z) - min. 60

SEVILLA - REAL 0-1: Zamorano (73). Eliminat: Chendo (R) - min. 79.

SOCIEDAD - GIJON 0-1: Muniz (41).

OSASUNA - RAYO 1-1: Palacios (67) - Onesimo (51).

VALLADOLID - LERIDA 0-2: Aguilla (35), Milinkovici (89). Eliminați: Najdoski și Gracia (ambii V) - min. 83 și 87.

OVIEDO - SANTANDER 3-0: Carlos (33 și 76), Jokanovici (69).

CORUNA - TENERIFE 2-0: Claudio (68 și 75). Eliminat: Dertycia (T) - min. 38.

ATL. MADRID - ATH. BILBAO 4-2: Luis Garcia (22 -penalty, 26, 54 - penalty), Manolo (83) - Valverde (70 și 85). Eliminat: Tabuenca (B) - min. 54.

GHIȚĂ OCHIȘOR

Primera Division

CORUNA	34	21	9	4	52-18	51
BARCELONA	34	21	6	7	77-40	48
REAL	34	18	7	9	56-42	43
ZARAGOZA	34	16	8	10	60-42	40
SEVILLA	34	14	10	10	51-36	38
ATH.BILBAO	34	15	8	11	55-42	38
VALENCIA	34	12	10	12	44-46	34
ALBACETTE	34	10	14	10	47-50	34
OVIEDO	34	12	10	12	40-45	34
SANTANDER	34	13	7	14	38-38	33
TENERIFE	34	14	5	15	45-50	33
GIJON	34	14	5	15	41-47	33
SOCIEDAD	34	11	9	14	36-46	31
CELTA	34	10	10	14	36-43	30
ATL.MADRID	34	10	9	15	49-52	29
LOGRONES	34	7	15	12	42-51	29
RAYO	34	9	11	14	40-55	29
LERIDA	34	7	11	16	28-45	25
VALLADOLID	34	6	13	15	24-46	25
OSASUNA	34	7	9	18	26-53	23

GERMANIA

UN ANTRENOR ACCIDENTAT!

Când se părea că Bayern-ul lui Kaizer Franz nu mai poate fi oprită din cursa pentru câștigarea celui de-al 13-lea titlu, a venit acest eșec usturător de pe Betzenberg, în fața unui Kaiserslautern, neînvins de 4 etape, care a cedat doar o singură dată pe propriul teren, în acest campionat, în august, în fața lui Bremen. Și acum, cu 270 de minute înainte de finalul acestei ediții, echipa care a marcat 11 goluri în ultimele 2 etape, este singura care mai poate încurca socotelile münchenezilor. Iată unde mai au de jucat cele două formații: **K-lautern:** Wattenscheid (d), Dortmund (a), Hamburg (d); **Bayern**: Nürnberg (a), Karlsruhe (d), Schalke (a).

Leverkusen-ul lui Lupescu și-a luat adio de la titlu, jucând slab, și pierzând fără drept de apel la Bremen, adică acolo unde nu a triumfat nici o dată! Mario Basler a înscris în acest joc golul cu nr. 800 din actuala ediție. O accidentare, cel puțin, stupidă a suferit antrenorul oaspeților, Stepanovici, care vroind să oprească mingea ieșită în afara terenului, a alunecat, lovindu-se la umăr, fiind apoi internat!

Încheindu-și aventura în Cupa UEFA, Karlsruhe se agață de un loc care să-i permită o nouă participare europeană. A învins însă greu pe lanterna VfB Leipzig, echipa care a realizat doar 11 goluri în deplasare. Spectatorii, nemulțumiți, și-au fluierat favoriții, uitând repede frumoasele prestații din acest sezon. Lucru de care va ține însă cont conducerea clubului, care le va asigura jucătorilor un sejur de 7 zile în Sardinia, la finele campionatului.

Scorul etapei l-a reușit Frankfurt, cu un nou antrenor, în persoana lui Karl-Heinz Körbel. Yeboah a marcat 60-lea gol în Bundesliga, iar tânărul Reis, pe primul, aflându-se la al 10-lea joc în "Erste liga".

Dacă lupta pentru retrogradare este ca și încheiată, disputa pentru un loc în "UEFA" este deosebit de interesantă.

K - LAUTERN - BAYERN 4-0; Agner (58); Kuka (65 și 89); Sforza (84; **FREIBURG - DRESDEN** 0-1; Fuchs (85); **KÖLN - HAMBURG** 3-0; Kohn (22); Polster (63); Sturm (86); **SCHALKE - STUTTGART** 0-1; Knup (30); **BREMEN - L - KUSEN** 2-1; Basler (35 și 80) - Kirsten (90); **FRANKFURT - W-SCHEID** 5-1; Yeboah (25); Reis (29); Binz (52); Dickhaut (54); Skok (65 autogol)-Sane (85); **NÜRNBERG - DUISBURG** 0-0; **KARLSRUHE - LEIPZIG** 3-2; Smarow (19); Schmitt (33); Schütterle (87) - Heidrich (73) Pancev (89); **M-GLADBACH - DORTMUND** 0-0.

HORST SZEIBERT

BUNDESLIGA

BAYERN	31	15	9	7	60-36	39
K-LAUTERN	31	15	7	9	57-35	37
FRANKFURT	31	14	7	10	53-36	35
L-KUSEN	31	13	9	9	55-43	35
KARLSRUHE	31	15	5	11	42-36	35
DORTMUND	31	13	9	9	43-42	35
STUTTGART	31	12	10	9	47-38	34
KÖLN	31	14	6	11	45-41	34
DUISBURG	31	13	8	10	37-47	34
HAMBURG	31	11	11	9	45-45	33
BREMEN	31	11	10	10	44-40	32
M-GLADBACH	31	12	7	12	56-53	31
SCHALKE	31	10	8	13	35-43	28
DRESDEN*	31	9	13	9	31-40	27
NÜRNBERG	31	9	8	14	36-45	26
FREIBURG	31	7	8	16	47-57	22
W-SCHEID	31	5	11	15	42-63	21
LEIPZIG	31	3	10	18	28-63	16

* Echipă penalizată cu 4 puncte

C ARAD — În umbra aniversării AJF - Arad!

Etapa 24-a

Vestpetrom Pecica - Indagrara Arad 6-1; Crișana Sebiș - F.C. Ineu 4-6; Agroindustrial Curtici - Victoria Nădlac 4-1, Crișul Chișineu Criș - Gloria Arad 1-2; Șoimii Pâncota - Telecom Arad 1-0; CFR Arad - Blănarul Arad 2-0; Vulturii Socodor - Unirea Șofronea 3-0; Mureșul Zădăreni a stat.

Etapa 25-a

GLORIA ARAD - TELECOM ARAD 3-2 (2-0). În sfârșit, un meci "curat" care s-a jucat cu mari ambiții de o parte și de alta. Așa cum "Nixe" Secoșan nu a pronunțat numele lui Crăciun, mai bine de un an de zile, așa și noi nu mai scriem numele unui antrenor din Arad, vreo zece ani, care a câștigat un duel tactic cu sfătuitorul echipei Telecom, Ionuț Popa, aflat duminică la vârsta de 41 ani. gazdele au condus cu 3-0, prin hat-trick -ul lui Oros, oaspeții apropiindu-se la un amenințător 3-2, prin golurile reușite de Erdei și Boroș. Mai mult, oaspeții au șutat în bară la 3-2 și au marcat un gol din ofsaid, semnalizat corect de tușierul Petre Mihuța. Au arbitrat: Dan Ologeanu - P. Mihuța, D.Herțeg.

Gloria Arad: Florinca - Julan - Crasovski, Lupei, L. UNGUR - Flore (58 Țambori), Domide jr (cpt.), Coroban, Petic (46 Jurcuț), M. HLISTEI, OROS.

Telecom Arad: Tudor - Joldea Pricâ, Piuța, Moni - PăCURAR, ERDEI (cpt.)(70, Lorincz), Kelemen, Nicola - Balița, Boroș.

BLĂNARUL ARAD - VULTURII SOCODOR 2-0. Gazdele au reușit o victorie la două goluri diferență datorită golurilor marcate de Livciu, un jucător remarcat des de noi, dar fără ecou... Vorba maestrului Miki Junea: "Câinii latră caravana trece". H.Jurcă de la gazde a ratat un penalty. Au arbitrat: V. Ciurescu - M. Hălmăjan, M. Berindei.

Indagrara Arad - CFR Arad 0-1. La debutul lui D. Ologeanu jr. ca arbitru de centru la divizia C, oaspeții au câștigat. Un semnal de alarmă pentru tatăl său D. Ologeanu - "Americanu". Unicul gol al partidei a fost marcat de Balaș. Au arbitrat: D. Ologeanu jr, E. Gherghel jr, C. Racz.

F.C. INEU - MUREȘUL ZĂDĂRENI 2-0. Victorie clară a gazdelor. Au arbitrat: M.Crișan - L. Tănăsescu, I. Branc.

UNIREA ȘOFRONEA - CRIȘUL CHIȘINEU CRIȘ 1-2. Meci dramatic. Gazdele au ratat o lovitură de la 11 m. Au marcat: Stanca, respectiv R.Marin și Gomoi. Au arbitrat: Fl. Romanescu - V. Toderici, Gh. Câmpianu.

VICTORIA NĂDLAC - VESTPETROM PECICA 4-2. Partidă disputată între două echipe aparținând unor comune apropiate și... bogate. Au arbitrat: N. Vitan - C. Vida, I. Alb.

CRIȘANA SEBIȘ - ȘOIMII PÂNCOTA 0-1. Echipa gazdă aflată în derivă a mai pierdut două puncte pe teren propriu, complicându-și mult situația în clasament. Au arbitrat: G. Petrișor - A. Păcurar, M. Negru.

CLASAMENT

VESTPETROM	24	18	1	5	89-29	37	+13
CURTICI	23	14	2	7	50-32	30	+8
INEU	23	12	4	7	47-32	28	+4
CFR ARAD	24	12	3	9	45-31	27	+5
GLORIA	23	13	1	9	40-35	27	+3
INDAGRARA	23	12	1	10	64-45	25	+1
ZĂDĂRENI	23	11	2	10	42-36	24	+2
NĂDLAC	23	10	3	10	39-52	23	-1
PÂNCOTA	23	8	6	9	39-47	22	0
CH. CRIȘ	24	9	3	12	35-55	21	-1
SOCODOR	24	9	3	12	34-55	21	-3
TELECOM	24	7	5	12	30-42	19	-5
BLĂNARUL	23	7	4	12	26-41	18	-6
ȘOFRONEA	23	6	3	14	28-61	15	-9
SEBIȘ	23	5	3	15	28-47	13	-11

C CARAȘ — Vega - avans decisiv

Rezultatele etapei a 23-a: Caromet - CFR C-sebeș 1-0; Met. Oțelu Roșu - Muncitorul 3-1; Energia P.M. - Hercules B.H. 4-2; Min. Bozovici - Min. Moldova Nouă 3-2; Vega - Iabalcea 21-0 (!!!); Comerțul Moldova Nouă - Zăvoi 5-2; Topleț - Min. Oravița 4-0; UCMR - Mundus 3-1.

Rezultatele etapei a 24-a: CFR C-sebeș - UCMR 6-0; Mundus - Topleț 1-0; Min. Oravița - Comerțul Moldova Nouă 2-2; Zăvoi - Vega 0-3; Iabalcea - Bozovici 2-0; Min. Moldova Nouă - Energia P.M. 10-2; Hercules B.H. - Met. Oțelu Roșu 0-9; Muncitorul - Caromet 1-0.

CLASAMENT

VEGA	24	20	1	3	115-20	41
CAROMET	24	18	2	4	53-10	38
MET. O.R.	24	16	5	3	79-13	37
MUNDUS	24	16	2	6	50-36	34
ORAVIȚA	24	12	5	7	39-31	29
TOPLEȚ	24	11	4	9	46-34	26
CFR	24	11	1	12	51-30	23
MIN. M. N.	24	10	3	11	52-53	23
MUNCITORUL	24	8	5	11	33-40	21
ENERGIA	24	9	3	12	49-71	21
BOZOVICI	24	8	3	13	42-46	19
ZĂVOI	24	9	0	15	37-71	18
HERCULES	24	7	4	13	35-85	18
UCMR	24	6	3	15	28-50	15
COMERȚUL	24	5	3	16	29-74	13
IABALCEA	24	3	2	19	24-108	8

S.C. VIBASS S.R.L.
TIMIȘOARA
str. C. BRÂNCOVEANU nr. 29
telefon/fax 056 / 193.193
DESFACE:
EN GROS și EN DETAILLE
● cosmetice ● electrocasnice
● uleiuri AGIP ● pulovere import
EN DETAILLE
★ o gamă deosebit de variată de produse alimentare

C TIMIȘ — Liniștea dinaintea... derby-ului

UNIREA TOMNATIC - LAMINORUL NĂDRAG 2-1 (0-0)

Au marcat: Crăciun (64), după o acțiune personală, Iove (70), cu un vole din interiorul careului mare, respectiv Manca (84), la o fază de contraatac.

TOMNATIC: Popa - Stoianov, Constantinescu (cpt.), Nistor, Filimon - Noroc (46, Butaș), Cîmpan, Iacobici - Kovacs, Crăciun, Căprărescu (60, Iove).

NĂDRAG: Mitroi - Buzdun (67, Laza), Jove, Vlad, Stincuță-Babeți, Manea, Subțire (cpt.), Groslova (60, Ploscaru), Romănu ● Prima repriză a fost "albă". Gazdele s-au întrecut în ratări, iar cei de la Nădrag, au făcut un joc de apărare, contraatacând doar în câteva rânduri. După pauză, partida a prins mai multă culoare și pe lângă cele trei goluri aveam să consemnăm și un fapt nedorit: la un duel aerian, Iova - Căprărescu, primul s-a ales cu arcada spartă, iar cel de-al doilea cu o rană gravă la cap și comoție cerebrală, fiind transportat de urgență la spitalul din Sînnicolaul Mare. **MITICĂ PUNDICHI (vicepreședinte TOMNATIC):** "Trecem prin momente foarte critice, dar sper să ne redresăm cum am făcut-o de multe ori". **NELU BÎNEA (antrenor NĂDRAG):** "Noi jucăm în nota noastră, indiferent care ar fi terenul pe care disputăm meciurile." Arbitri: I. Popa - M. Bolgiu, I. Munteanu.

SÎNMARTIN - ELECTRICA 4-3 (2-1). Au marcat: Malac (2) (1 - din 11 m), Albu, Vlad - Rotariu, Mureșan, Iliuță.

ILIE ROTARIU (antrenor Electrica): "Greutățile cu care ne confruntăm în cadrul echipei, încep să-și pună amprente din ce în ce mai vizibile".

SANDU DUMITRAȘCU (antrenor Obilici): "Echipa nu a strălucit în joc, dar a punctat atunci când a trebuit."

Arbitri: I. Mureșan - Gh. Stănescu, P. Velcotă.

DACIA - SÎNNICOLAUL MARE 2-1 (1-0). Au marcat: Bungău, Faimoc - Gambra. **DORU VUȘCAN** (antrenor Dacia): "Am jucat mai relaxat, dar, și fără cinci titulari, menajându-ne oarecum, pentru meciul cu ȘOIMII..."

VASILE DOROGHI (președinte SÎNNICOLAU): "Ne-am mobilizat destul de bine, în fața unei echipe cu pretenții." Arbitri: I. Lazăr- I. Lazea, V. Ciorogar.

AUTOFZB - ȘOIMII TEXTILA 0-4 (0-0). Au marcat: Drăghici, D. Mita, Tuică, Coman. **FLORIN MIEREA** (antrenor ȘOIMII): "Acest joc nu ne-a creat probleme deosebite. Să vedem ce o fi marți cu Dacia..." Arbitri: C. Bălănescu - T. Pîrlea, P. Pecarov.

ELBA-TEHNOLEMN 2-0 (2-0). Au marcat: Drăghiciu, Tutunariu. **TICĂ GORDUNA** (antrenor ELBA). "Nu am strălucit în joc, important este că am învins". **MIHAI FIRU** (conducător TEHNOLEMN): "Mă doare, dar trebuie să o spun: atunci când conducerea nu este de acord cu "mascarada", se pare că, sunt de acord jucătorii... Și atenție! urmează AUTO FZB..." Arbitri: M. Petcu - C. Furdea, N. Istrat.

MODERN - GIARMATA 2-2 (1-1)

O surpriză anticipată! Arbitri: I. Korek - I. Juravle, I. Hîrșoveanu.

JIMBOLIA - PECIU NOU 1-5. Arbitri: C. Costea - P. Stana, D. Poenar.

DETA - AZUR nu s-a disputat.

CLASAMENT

DACIA	25	21	4	0	57-8	46	+20
ȘOIMII	25	20	4	1	55-11	44	+18
ELECTRICA	25	19	3	3	98-21	41	+17
DETA	24	14	1	9	45-38	29	+5
NĂDRAG	25	10	5	10	57-38	25	+1
SÎNMARTIN	25	12	0	13	52-51	24	-2
MODERN	25	9	6	10	34-34	24	-2
TEHNOLEMN	25	9	6	10	36-37	24	0
PECIU NOU	25	10	3	12	46-47	23	-1
TOMNATIC	25	9	2	14	42-34	20	-6
AUTO FZB	25	8	4	13	27-41	20	-6
ELBA	25	9	1	15	44-63	19	-7
SÎNNICOLAU	25	8	1	16	28-50	17	-7
GIARMATA	25	7	3	15	39-64	17	-7
AZUR*	24	7	2	15	29-47	14	-8
JIMBOLIA	25	4	1	20	29-116	9	-17

* Echipă penalizată cu două puncte

ETAPELE VIITOARE

În această săptămână sunt programate două etape: Marți 19.04.1994, ora 17: AZUR - JIMBOLIA, PECIU - SÎNMARTIN, ELECTRICA - ELBA, TEHNOLEMN - AUTO FZB, ȘOIMII - DACIA, SÎNNICOLAU - MODERN, GIARMATA - TOMNATIC, NĂDRAG - DETA.

Sîmbătă 23.04.1994, ora 11: NĂDRAG - AZUR, DETA - GIARMATA, TOMNATIC - SÎNNICOLAU, MODERN - ȘOIMII, DACIA - TEHNOLEMN, AUTO FZB - ELECTRICA, ELBA - PECIU NOU, SÎNMARTIN - JIMBOLIA.

DAN GÂRLEA

AVANPREMIEREA UNUI MECI AȘTEPTAT

FLORIN MIEREA (antrenor Șoimii - Textila)

"DE ACEST MECI DEPINDE CAMPIONATUL!"

Rep: Florine, ce poți să ne spui despre meciul cu Dacia?

F.M.: Nimic!

Rep: Nimic?

F.M.: Vorbim după. Acum nu vreau să spun nimic. Am și eu superstițiile mele!

Rep: Nu vreau pronosticuri, ci doar...

F.M.: Pot să spun doar că de acest meci depinde cine ia campionatul!

Rep: Dar, chiar și în caz de victorie a voastră, Dacia va rămâne pe primul loc!

F.M.: Nu-i adevărat. Ai văzut că a decis federația. Ce decid ei, trebuie să fie valabil și la noi în județ. În caz de egalitate se ia meciul direct.

Rep: Indisponibilități aveți?

F.M.: Nu știu! Mâine (n.n.-luni) avem antrenament, și până atunci se pot întâmpla multe.

Rep: Deci, altceva nimic?

F.M.: Mai vreau să spun că, indiferent cine va câștiga campionatul, noi sau Dacia, INDIFERENT, îi doresc să promoveze în B!

Rep: Și ce părere ai despre Vega?

F.M.: Ce Vega? Cine-i Vega? Unde joacă Vega?

OSCAR MANTO (președinte Șoimii - Textila)

"VA FI UN MECI PE VIAȚĂ ȘI PE MOARTE!"

Rep: Deci, ce vizați în meciul cu Dacia?

O.M. Victoria! Indiferent de jocul prestat. Doar victoria! La asemenea partide nu contează prea mult cum joci. Contează să câștigi. Dacă nu câștigăm, putem să ne luăm vacanță. Totuși, sper să fie un joc de nivel bun. Va veni lume multă. Și trebuie să oferim, ambele echipe, o imagine pozitivă a fotbalului timișorean.

Rep: Ce părere ai despre Dacia?

O.M.: E o echipă robustă, disciplinată și joacă bine mai ales în deplasare. Îți va vinde scump pielea. Cred că va fi ceea ce se numește, în astfel de cazuri, un meci pe viață și pe moarte!

Rep: Ce așteptați de la arbitraj?

O.M. N-am avut, până acum, probleme cu arbitrajele. Cu atât mai mult, de la Grigorescu, Ciev și Mureșan nu doresc altceva decât să nu defavorizeze pe nimeni.

Rep: Ar mai fi ceva despre meci?

O.M. Tangențial. Ar fi păcat ca, indiferent de câștigătoare, reprezentanta Timișului să nu promoveze în B. Nu înțeleg de ce trebuie să fie un baraj, după ce lupți să câștigi un campionat? În rest, numărătoarea inversă a început, pentru meciul cu Dacia. Sper să bem o bere în final. De bucurie. Dar putem să o bem și... la necaz.

PINTO VUȘCAN (antrenor Dacia)

"O SĂ-I BAT ACASĂ DE-O SĂ PLÂNGĂ!"

Rep: "Pinto", ce aștepți de la meciul cu Șoimii Textila?

P.V. Aștept să se limpezească apele. Adică să vedem cine-i campion! Sper să fie Dacia! Nea Costică Rădulescu s-a pronunțat că ar prefera Șoimii la baraj. Și îi dau dreptate. Șoimii este cea mai slabă echipă din cele trei care au candidat la șefia seriei. Pentru acest meci, noi avem un atu în plus: am jucat toate meciurile cinstit!

Rep: Egalul îți convine?

P.V. Cu egal suntem campioni! Electrica, după înfrângerea de la Sînmartin, a ieșit din cursă.

Rep: Și dacă pierdeți?

P.V. Tot rămânem pe primul loc. Tot ieșim campioni. Dar n-am cum să pierd! Avem valoare mai mare. O să-i bat acasă de o să plângă, lângă... Comloșu lor! Pentru noi, meciul cu Șoimii este cel mai ușor din campionat. Nici dacă arbitrează Mierea nu pot să bată. Ne-au înrăit, prin felul în care "au jucat" acest retur. La noi, asta-i periculos. Să ne înrăiască.

Rep: Ți-e frică de arbitraj?

P.V. Păi tocmai asta-i. Cu brigada Grigorescu - Ciev, Mureșan, se va juca cinstit. Așa că un punct îl avem din start!

Rep: De ce crezi că aveți valoare mai mare?

P.V. Suntem o echipă mai omogenă! O construim de patru ani. Cu unele implantări: Ionuț, Faimoc, Bungău... Dar, la mine din cei 19 disponibili, toți pot să joace.

Rep: Ai ceva indiponibilități?

P.V. Ionuț are ruptură musculară, dar sper să-l recuperez până la ora meciului.

Rep: Cu Șoimii-Textila, vei adopta o tactică defensivă?

P.V. Tactica va fi funcție de joc. Dar, oricum, noi, ca și în fiecare meci de până acum, mergem la victorie!

Rep: Financiar, cum stați?

P.V. Ca și până acum. Abia avem bani să plătim baremul la arbitrii...

Rep: Dar tu te și vezi campion! Și atunci se impune întrebarea: Ce părere ai despre Vega?

P.V. Mă tem doar de banii lor! Și au luat niște jucători valoroși. Mulțumim lui Poli că i l-au dat pe Rosenblum. Poate le mai dau vreo doi-trei, să-i întărească pentru baraj!

Rep: O ultimă întrebare, referitoare la Șoimii - Textila. De cine de la ei te temi cel mai mult?

P.V.: De nimeni. Nu mă tem nici de Șoimii, nici de Vega, nici de... Poli.

A consemnat
DUKI POPOVICI

Așteptarea n-a fost în zadar...

ÎNCEPE RETURUL TROFEULUI MASS-MEDIA

În sfârșit, după o nedorită pauză de aproape patru luni, se reia trofeul "MASS-MEDIA - Timișoara '93-'94", cu prima etapă a returului.

Luni s-a disputat partida Helicon - T.V.T. 1, iar vineri, de la ora 14, la sala "Olimpia" se va juca T.V.T. '89 - Radio. Partida Sport Vest - "Timișoara", care trebuia să se dispute tot vineri, a fost amânată la cererea colegilor de la cotidianul "Timișoara" care, în aceeași zi, își sărbătoresc apariția ziarului cu numărul 1.000!?

"Agenda", neîmpăcându-se probabil cu situația de penultimă clasată, a invocat tot felul de motive și motivașe și nu s-a prezentat la trei jocuri, în tur, fiind exclusă, conform regulamentului, din competiție, toate partidele disputate fiind anulate.

În ședința extraordinară care a avut loc săptămâna trecută, Comitetul de organizare n-a aprobat nici o modificare de lot față de tur. Competiția se reia de la următorul clasament:

MICROFONU	5	3	2	0	30-12	8
GOLUMBU	5	3	2	0	25-13	8
HELICON	5	2	1	2	16-11	5
T.V.T. 1	5	2	1	2	20-21	5
F.C. TIMȘOARA	5	1	2	2	22-20	4
T.V.T. '89	5	0	0	5	9-45	0

COȘMARURILE SELECȚIONERULUI...

Încercând să anticipez cât de cât finalul de campionat în Divizia Națională de fotbal, o lucrare deosebit de grea, veți recunoaște, într-o perioadă în care sfidarea generală a produs de mult timp lehamitea generală, îmi vin în minte câteva premise mai mult decât interesante.

Dacă vă amintiți, cu ani în urmă, în perioada când fotbalul din primul eșalon divizionar se reducea la disputele Valentin - Postelnicu, adică Steaua - Dinamo, în rest, mucles, că altfel debordai din cazanul cu patriotism, am asistat prin intermediul televiziunii - ce chestie, ea nu era ca acum, liberă și independentă (!) la un gest stupefiant al lui Andone. Ce se întâmplase? Ca deobicei, meciul Steaua - Dinamo fusese pigmentat de câteva decizii de arbitraj care au favorizat echipa armatei. Se purta, era la modă, iar arbitrii erau băieți executanți ai unor decizii stabilite cu mult timp înainte, prin cabinetele de la CC, sau MI, sau prin alcovurile copiilor Ceaușescu. Care, vezi Valentin, și-a permis o finală de Cupă, rămasă de pomină, chiar să intre pe teren și să-și retragă echipa, nemulțumit de decizia arbitrului. Ulterior, decizia stabilită de grupul respectiv de tovarăși a fost comunicată pe "firul scurt": contrar scorului de pe teren, a câștigat Steaua!!!

Revenind la partida respectivă, al cărei final s-a lăsat cu o atmosferă

CÂINII LATRĂ, CARAVANA TRECE...

de Miki Junea

deosebit de încinsă, camerele TV, încă în emisie, l-au surprins pe Andone alergând către tribuna oficială a stadionului din Ghencea - și bănuiți cam cine ocupa locurile din tribuna respectivă - oprindu-se în fața ei și continuând cu o avalanșă de gesturi obscene, care în limbaj universal valabil exprimau clar mesajul transmis: "Vă trag... la toți!", sau cam așa ceva. Evident, post scandal, cabinetele au decis: Andone suspendat șase luni.

Sigur că, după marele deranj din decembrie, Andone a fost socotit chiar disident (?!) după un asemenea gest, dar asta numai la scurt timp după, când apele nu erau încă limpezi, când Vadim și Păunescu erau ascunși, iar secretarii de partid comunist nu dăduseră încă buzna spre a ne învăța democrația. Pe la federația de fotbal nu se aprinsese încă becul verde pentru o nouă generație de vânzători, cei vechi își faceau bilanțul, așteptând calmi, la cutie, evoluția ulterioară a evenimentelor, iar compromișii de ieri se limitau la a face publicații sportive. Doar atât.

Dar, timpul a trecut, am devenit din nou ce-am fost și chiar mai mult de-atât. Rămași la mentalitatea păguboasă de-a merge la nesfârșit pe linia minimei rezistențe, nemernicii ieșiți la suprafață ca ciupercile după ploaie, care n-au construit nimic toată viața lor, s-au grăbit să distrugă tot ceea ce se poate distruge. Sigur că asta a fost încurajată din plin de starea de lehamite generală întinsă la nivel național, pentru că ea înghite precum o mlaștină tot ceea ce s-ar dori schimbător, reformator, în ultima instanță. Adică, fatalitatea cu care ne-am înconjurat ani de-a rândul înconjoară precum o blocadă minciuna, jaful corupția, șmecheria ieftină. Din această dilemă, se pare că nu vom putea ieși niciodată.

Revenind la capitolul Andone, iată-l pe acesta antrenor la Sportul Studențesc. Iată-l negociind la nesfârșit salvarea de la retrogradare, sfidând orice urmă de bun simț și după meciul cu Dinamo, o rușine națională (e drept, una mică, în raport cu batalioanele, ce zic eu, diviziile de minciuni cu care ne tot servesc guvernanții noștri), iată-l în situația de a negocia chiar cu Steaua, în postura de ultimă speranță, rămânerea în Divizia Națională. Problema este următoarea: va marșa Steaua, sau își va aduce aminte de cele întâmplate cu ani în urmă? După cele întâmplate la Piatra Neamț, în văzul lumii, totul este posibil. Credeți că i s-ar clinti cuiva vreun fir de păr? Mă îndoiesc.

Un singur aspect m-ar putea contrazice. Starea de depresiune, vecină cu disperarea selecționerului Iordănescu după cele văzute în aceste luni. Stare care realizează din plin că mentalitatea dintr-un asemenea campionat - să-l numim totuși astfel - transformă echipa națională în victimă sigură la campionatul Mondial. Dacă nu credeți, întrebați-l: se află în pragul demisiei. Iar cauza n-o reprezintă defel meciul cu Irlanda de Nord. Ci situația fără orizont în care se află fotbalul.

FORMULA 1

CÂND EȘTI MIC, EȘTI PUS LA COLȚ

Acesta este unul din principiile pe baza căruia acționează Federația Internațională de Automobilism. Amintiți-vă cum, în '90, în cursa de la Suzuka (Japonia), brazilianul Senna a pilotat foarte primejdios pentru adversarii săi, provocând ieșirea în decor a principalului său rival la titlul mondial în acel sezon, Alain Prost. Ulterior, Senna a câștigat cursa, și implicit punctele care l-au propulsat campion. F.I.A. a închis ochii, și i-a înmânat titlul. Stilul de pilotaj, în forță, riscant, nu și l-a schimbat. Și am ajuns la Suzaka '93. Cursă cu ocazia căreia debutează în F1 anonimul nord-irlandez al lui Jordan-Hart, Edy Irvine. Care, nelăsându-se depășit, i-a scos peri albi lui Senna și l-a enervat în așa hal încât, după cursă, la boxe, a simțit în plină față pumnul impulsivului brazilian. Dar F.I.A. a închis din nou ochii la ieșirile deșuchiate ale triplului campion mondial. Și a început și sezonul '94. La Interlagos, în Brazilia. Unde Edy Irvine, tocmai el a fost principalul vinovat pentru carambol?, a fost implicat în acea spectaculoasă ciocnire de debut în noul sezon. Foarte grav, Edy, au șuierat vorbele celor de la F.I.A.: două etape suspendare. Așa-i când ești "mic"...

Ei bine, cam așa a fost preludiul celei de-a doua curse de F1 a acestui sezon, disputată în premieră pe noua pistă japoneză de la Aida. Doar decorul a fost modificat, căci scenariul de la Interlagos a fost... plagiat: Senna a demarat din pole-position, urmat de Schumacher, dar a sfârșit în nisip, noua stea a Germaniei câștigând clar! Un singur amănunt mult mai dramatic a fost adăugat Aidei. Acela că Senna a zburat încă de la prima curbă a circuitului. Și pentru ca harababura să fie generală, iar victoria lui Schumacher zdrobitoare, Hill a abandonat și el, ca și cei de la McLaren, ca și Larinni, înlocuitorul lui Alesi în scuderia Ferrari. Așa încât pe podium au urcat Ferrari, de această dată prin Berger, și young-brazilian de 22 ani Rubens Barrichello (în premieră). Concluzii: până ca pilotul-abandon Ayrton Senna să se dezmeticească, Michael Schumacher și Benetton-Ford s-au și distanțat clar, devenind o forță incontestabilă. Iar în lupta pentru puncte e angajată toată lumea, nemaiexistând elemente de paradă. Oricum, sezonul '94 e cumva mai... altcumva.

CLASAMENT FINAL AIDA '94 (83 ture, pe un circuit de 3,7 km lungime): 1. MICHAEL SCHUMACHER (ger., Benetton-Ford); 2. Gerhard Berger (Aust., Ferrari), la 1:15.300; 3. Rubens Barrichello (Bra., Jordan-Hart), la 1 tur; 4. Christian Fittipaldi (Bra., Footwark-Ford); 5. Heinz Harald Frentzen (Ger., Sauber-Mercedes); 6. Eric Comas (Fra., Tourtel Larrousse-Ford).

CLASAMENT DUPĂ 2 ETAPE: PILOȚI: 1. Schumacher (Ger., Benetton-Ford) 20 p; 2. Barrichello (Bra., Jordan Hart) 7 p; 3. Berger (Aust., Ferrari) și Hill (G.B., Williams-Renault) 6 p; 5. Alesi (Fra., Ferrari) 4 p; 6. Fittipaldi (Bra., Footwork-Ford) 3 p.

CONSTRUCTORI: 1. Benetton-Ford 20 p; 2. Ferrari 10 p; 3. Jordan-Hart 7 p; 4. Williams-Renault 6 p; 5. Footwork - Ford și Sauber-Mercedes 3 p; 7. Tyrrell-Yamaha 2 p.

MIHAI COMȘULEA

TIMIȘOARA 1000!

Cotidianul "TIMIȘOARA" a ajuns la al 1000-lea număr. La Mulți Ani, Prieteni! Sperăm ca felicitarea pentru numărul 5000 să apară tot în acest loc. Și pentru voi, și pentru noi...

POST SCRIPTUM LA CUPELE EUROPENE

MILANO - CAPITALA FOTBALULUI EUROPEAN!

Așadar, pentru a 4-a oară, în ultimele 6 ediții, italienii au mari șanse de a evolua în toate cele trei finale ale eurocupelor! După reușitele Inter-ului și Parmei, probabil și Milan va fi prezentă în ultimul act al Champions League, sarcina monegascilor fiind foarte dificilă pe San Siro. Deci, continuă duelul Italia - Comunitatea Europeană, 14 ambasadoare ale puternicului "Il Calcio" fiind prezente în ultimele 15 finale (fără a lua în calcul cele din acest an), 8 dintre ele adjudecându-și trofeul (câte două cupe ale Campionilor și Cupelor și 4 cupe UEFA)!

Dar să revenim la cele întâmplate, săptămâna trecută, pe cele 8 stadioane ale bătrânului continent.

Champions League: Conform așteptărilor!

La finele celor 24 de partide, deznodământul este cel prevăzut: Milan și Barca, marile favorite, vor juca semifinalele pe teren propriu. Adversarele vor fi Monaco respectiv FC Porto.

Catalanii, neînvinși de la 13 februarie, au triumfat și la Monte Carlo, grație aceluiași Stoichkov, ajuns la al 5-lea gol în Ligă, cedând în 10 jocuri doar o dată, în primul tur, 1-3 la Kiev. Cât privește jocul cu Porto, elevii lui Cruyff au un palmares favorabil: 6-2 în disputele cu portughezii, în timp ce Timofte & Co. nu se pot lăuda în confruntările cu echipele spaniole: 2-5. În decursul anilor, cele două teamuri s-au întâlnit de 2 ori, fiecare trecându-și câte o eliminare în cont: portughezii în ediția 1972-73 a Cupei UEFA (3-1 și 1-0) iar Barca în ediția 1985-86 a Cupei Campionilor (2-0 și 1-3).

Rosso-nerii au obținut punctul salvator, pe stadionul "Das Antas", deși au jucat ultimele 25 de minute în 10 (Carbone fiind eliminat). Atacul gazdelor, fără Kostadinov (16 goluri marcate în campionat) neputând învinge cea mai bună defensivă din Europa. Edificatoare este linia de clasament a italienilor în ultimii doi ani, în C1: 21 15 5 1 37-4! Deci, doar 4 goluri primite în 21 de jocuri și un singur eșec, în fața lui Olimpique Marseille, în finala din anul trecut! Acum "diavolul" va întâlni tot o echipă franceză și tot din sud. Deși palmaresul Milan-ului cu reprezentantele Hexagonului este negativ (2-3!), elevii lui Capello dețin prima șansă. Vor lipsi în jocul de pe "Meazza", pentru cumul de cartonașe, Maldini, Ikbeba și Thuram.

Să mai notăm și victoriile lipsite de importanță repurtate de Bremen la Anderlecht și Spartak Moscova la Istambul, turcii reușind, în ultimele secunde, să marcheze primul gol, după o așteptare de aproape 540 de minute!

În urma rezultatelor: Monaco - Barcelona 0-1 și Galatasaray - Spartak 1-2, respectiv Porto - Milan 0-0 și Anderlecht - Bremen 1-2, clasamentele finale arată astfel:

GRUPA A

Barcelona	6	4	2	0	13-3	10
Monaco	6	3	1	2	9-4	7
Spartak	6	1	3	2	6-12	5
Galatasaray	6	0	2	4	1-10	2

GRUPA B

Milan	6	2	4	0	6-2	8
Porto	6	3	1	2	10-6	7
Bremen	6	2	1	3	11-15	5
Anderlecht	6	1	2	3	5-9	4

Semifinalele vor avea loc la 27 aprilie.

Cupa Cupelor: La 9 ani, după Heysel

Parma (fără Minotti și Asprilla, ambii suspendați) a reușit, totuși, să obțină calificarea în fața celor de la Benfica, portughezii cedând încă o dată, în disputele cu italienii, așa cum au făcut-o de 10 ori (!) în ultimele 13 confruntări. Scala și băieții lui, la a 3-a participare în eurocupe, au ajuns astfel pentru a doua oară în finală și încearcă acum să devină prima echipă care să-și adjudece consecutiv Cupa Cupelor. Ușor nu-i va fi, deoarece adversara se va numi Arsenal, ajunsă și ea la a 3-a finală (69-70, victorie, în UEFA, în fața Anderlechtului și 79-80, înfrângere, la penalty-uri, cu Valencia lui Mario Kempes). Va fi a 6-a finală italo-engleză (3 revenind latinilor), prima după tristul episod de pe Heysel, de acum 9 ani, Juventus - Liverpool.

Deci, la 4 mai, la Copenhaga, "brânzarii" vor încerca să înfrunte "tunarii"!

Rezultate: **Parma - Benfica** 1-0 (în tur 1-2); **Arsenal - Paris S. G.** 1-0 (în tur 1-1)

Cupa UEFA: Inter, spaima lui Bruno Giorgi!

Înaintea meciului de pe San Siro, Cagliari pornea, oarecum, favorită. Motivul? În primul rând, insularii au beneficiat de întreg lotul (inclusiv Moriero și Herrera, absenți în partida tur), în timp ce gazdele nu i-au putut alinia pe Ferri și Sosa (accidentați) Antonio Paganin și Angelo Orlando (suspendați). Apoi, oaspeții au înscris în campionat 18 goluri, în 13 deplasări (n-au marcat doar la Roma, 0-4 cu Lazio și 0-2 cu A.S.), reușind să le smulgă 3 puncte din 4 interiștilor (3-3 la Milano).

Dar cei 60.000 de spectatori au văzut un Inter așa cum și l-au închipuit la începutul sezonului. Bergkamp (al 8-lea gol în cupe) a demonstrat că-și merită totuși banii, iar Berti, idolul tifosilor, a dat un plus de încredere echipei, el marcând și un gol (ultimul în competițiile continentale fiind realizat la 8 mai 1991, în finala cu Roma).

Astfel, nerazzurri câștigă a treia dispută fraticidă după cele cu Atalanta și Roma, din ediția 1990-91 și totodată a doua împotriva lui Bruno Giorgi, actualul antrenor al lui Cagliari, fost acum 3 ani la Atalanta! Din partida de atunci, pe teren au fost prezenți Zenga și cei 4 "B", adică Bergomi, Berti, Battistini și Bianchi.

În cea de a 6-a finală europeană (3 câștigate), Inter-ul o va avea ca adversară pe micuța dar bătăioasa Casino Salzburg, care a eliminat, pe Karlsruhe, ultimul mohican din Bundesliga. Austriecii au mai fost de două ori prezenți în ultimul act al cupelor europene, pierzând de fiecare dată: Austria Viena (0-4 cu Anderlecht, în 1977-78) și Rapid Viena (1-3 cu Everton, în 1984-85), ambele în C2.

Prima manșă se va juca la 26 aprilie, la Viena, returul la 11 mai, la Milano.

Rezultate: **Inter - Cagliari** 3-0 (în tur 2-3); **Karlsruhe - Salzburg** 1-1 (în tur 0-0)

SÂNDU USUSAN

UNGARIA

FERENCVAROS ÎN DEGRINGOLADĂ TOTALĂ!

A fost o etapă agitată cu trei victorii ale oaspeților! Profitând de faptul că VAC n-a reușit decât un egal la Csepel, Bekescsaba s-a distanțat la trei puncte, câștigând categoric la Gyor, un meci în care a fost dominată, condusă chiar de două ori, dar a jucat magistral pe contraatac. Victoria lui Kispest la Parmalat (fostă Videoton) este o surpriză doar prin proporțiile scorului. În schimb, Siofok a obținut o victorie istorică la Budapesta, prima în fața lui Frady, în deplasare, în istoria clubului!

Dintre români s-au înscris pe lista marcatorilor Negrău (primul gol în retur, al doilea din campionat!), Lucian Popescu, ajuns la cota 6 după 6 evoluții (a avut și o bară, din lovitură liberă, exbrașovanul Szanto și Vanea.

Să mai notăm și a treia victorie în campionat a "lanternei" Haladas Szombathely.

Miercuri UNGARIA va juca un "amical" cu DANEMARCA. B.V.S.C. - VASAS 2-1: Negrău (6), Mundi (52) - Vincze (67); DEBRECEN - M.T.K. 2-0: Kondas (34-11m), Sandor (80). Eliminat Zsivotzky (M.) - min. 84; UJPEST - PECS 3-0: Szanyo (63), Egressi (72), Kecskes (75); RABA ETO - BEKESCSABA 2-5: Klausz (9), Popescu (13)- Vaczi (12, 60), Szarvas (25, 65), Vancea (54). Eliminat Vaczi (e.R.) - min. 70.; CSEPEL - VAC 1-1: Puskas (80) - Fülle (88). Eliminați: Puglics (V) - 58, Puskas (C) - 86; PARMALAT - KISPEST 1-5: Horvath (65-11m) - Vincze (10), Hamar (13), Stefanov (55). Illes (84), Csehi (88); FERENCSVAROS - SIOFOK 1-3: Kovacs (32) - Földes (20, 45), Dukon (83). Eliminat: Hrutka (S) - min. 65; SZOMBATHELY - SOPRON 3-1: Szeker (20, 60), Sneider (52) - Szanto (74).

Lunea trecută: KISPEST - FERENCVAROS 1-0: Hamar (72).

ȘTEFAN MARTON

N.B. 1

BEKESCSABA	22	16	3	3	58-17	35
VAC SAMSUNG	22	13	6	3	43-21	32
KISPEST	22	12	5	5	48-28	29
FERENCVAROS	22	12	5	5	35-20	29
CSEPEL	22	11	6	5	29-31	28
RABA ETO	22	10	5	7	39-28	25
UJPEST	22	9	6	7	31-25	24
DEBRECEN	22	9	6	7	28-23	24
SOPRON	22	6	6	10	25-35	18
PARMALAT	22	5	8	9	24-37	18
SIOFOK	22	5	7	10	25-36	17
B.V.S.C.DREHER	22	5	6	11	23-43	16
VASAS	22	5	5	12	25-33	15
PECS	22	4	7	11	18-34	15
M.T.K.	22	4	7	11	23-41	15
SZOMBATHELY	22	3	6	13	20-40	12

YUGOSLAVIA

ZVEZDA ȘI PARTIZAN "RASE" DE FEDERAȚIE

Etapa a 23-a s-a desfășurat sub semnul suspendărilor dictate de federația iugoslavă, ca urmare a incidentelor din semifinalele Cupei, de acum două săptămâni, în meciul (se putea altfel?) Crvena Zvezda - Partizan:

Mirkovici (P.) - 3 luni;

Drobnjak (C.Z.) - 4 etape;

Cermelj, Pandurovici (P.), Vasilijevici (C.Z.) - 3 etape;

Adzici (C.Z.) - 2 etape;

Petkovici, Ivici (C.Z.), Milosevici, Brnovici, Bjekovici (P.) - 1 etapă.

Cei trei arbitri, care au oficiat partida, au fost și ei "cadorisiți" cu suspendări între una și 3 luni.

În rest, surpriza a "produs-o" Crvena Zvezda, care n-a profitat de remiza Partizanului la Zrenjanin, pierzând acasă cu O.F.K.!!

PRVA LIGA

CRVENA ZVEZDA - OFK BEOGRAD 0-2: Milovanovici (40), Masici (61);

PROLETER ZRENJANIN-PARTIZAN 0-0;

BECEJ - VOJVODINA 1-2: Vujovici (2) - Stojak (82), Bogdanovici (88);

ZEMUN - SPARTAK SUBOTICA 2-1: Zelenovici (28), Stankovici (90) - Nestorovici (77). Eliminat Markovici (Z) - min. 42.

RADNICKI BEOGRAD - BUDUCNOST PODGORICA 3-0: Aleksici (34, 76 - 11 m), Macici (62). Eliminați ambii portari! Lubarda (B) - 70; Krstajiči (R) - 56.

PRVA B LIGA

RAD BEOGRAD - MOGREN 3-2; JASTREBAC NIS - RADNICKI NIS 3-1; NAPREDAK - SLOBODA 2-1; OFK KIKINDA - HAJDUK KULA 3-1; SUTJESKA - RUDAR 1-2.

GABI MĂNOIU

PRVA A LIGA

PARTIZAN	23	15	5	3	47-15	35
C. ZVEZDA	23	14	4	5	55-19	32
VOJVODINA	23	10	5	8	38-28	25
OFK BEOGRAD	23	10	1	12	22-27	21
SPARTAK	23	8	4	11	28-29	20
ZEMUN	23	8	4	11	18-28	20
RADNICKI BG.	23	4	7	12	17-28	15
BUDUCNOST	23	6	3	14	14-40	15
PROLETER	23	5	3	15	19-36	13
FK BECEJ	23	4	3	16	19-27	11

SPORT vest

● Anul IV Nr. 16 (120) ● 26 Apr. - 2 Mai
Apare marți ● 8 pagini ● 200 lei

■ MAGNET ■ MAGNET ■ MAGNET ■ MAGNET ■

POLI ! TIMIȘOARA MAI CREDE ÎN SALVARE !

Deși Titi Varga nu va juca...

LA UTA MIROASE A GREVĂ!

ADRIAN UNGUR SUSPENDAT?

ARIS-ASTRA PAȘI SPRE FUZIONARE?

POLI - RAPID, ÎN ULTIMII 20 DE ANI LA TIMIȘOARA:

'75/'76:	5-1
'76/'77:	3-1
'84/'85:	2-0
'85/'86:	1-3
'87/'88:	4-3
'90/'91:	2-2
'91/'92:	1-0
'92/'93:	2-2
'93/'94:	?

LIȚĂ DUMITRU SE APROPIE DE TIMIȘOARA!

TAVI FOALE SE ÎNTOARCE LA REȘIȚA?

BOCȘENII SUPĂRAȚI PE ... OTIMAN!

VOCEA PORUMBELULUI RARĂ

(nu iese fum fără zvon, nici socoteala cu corectitudinea...)

● Nu mai trebuie să vă spun eu că meciurile trucate nu ajută pe nimeni. Ironia soartei, însă, pentru Poli, e că nici cele jucate "pe bune", în etapa de duminică, nu o avantajează. Toată lumea a tremurat, a țipat - mai tare sau mai... voalat - de frica unui punct pe care Steaua l-ar fi putut ceda lui Andone. Acum, orice polist isteț își dă seama că mai bine lua Sportu' un punct în Ghencea. Asta după "bomba" de la Galați! În cazul unui egal cu Rapidu', timișorenii intrau "la direct" cu Oțelu', și erau scăpați. Așa, singura șansă a lui Poli e să-i bată, miercuri, pe "samsungi". ● Ironie și pentru bocșeni. Sâmbătă, deși bătuseră cu 3-0, iar Armătura a făcut egal acasă, băieții lui Mischie erau supărați. Pe Otiman!! De la CFR!!! Păi degeaba a luat CFR-ul două puncte în Valea Domanului? Să le împrăștie pe brașoveni?? Că doar și Reșița e convinsă că e mai ieftină o deplasare la Bocșa, decât la Baia Mare, de exemplu, unde, chiar dacă joci cu ultima clasată (de prima ce să mai zic?) și ești îmbbrăcat în roșu-negru, iei o căruță! ● Surse strict confidențiale, dar (ne)demne de încredere, m-au informat că, înaintea partidei cu Gloria Bistrița, jucătorii UTA-ei erau s-o pună de-o grevă. A făcut-o Ungur... individual. Deși sunt acuzat că nu prea-l am la cioc pe președintele Pop, de data asta îi dau dreptate când afirmă că-i foarte greu să fii președinte la o echipă cu pretenții materiale mereu crescânde. De fapt, dacă judec bine, la UTA e consens deplin. Și președintele, și Ungur & Co. au ajuns la concluzia că nu se poate face fotbal fără lovele. ● Robby Benczik e bănuit că, duminică, a făcut țircus la Anina. După 2-0 la pauză, a încasat-o cu Careiu'!?! Da' nu-i așa! Nu că l-aș simpatiza pe Robby, dar adevăru' e că s-a produs o mutație biologică la jucătorii mineri. Anina, până acum, era un fel de La Paz, unde Bolivia bate chiar și Brazilia! De aceea, în general, după 0-0 la pauză, gazdele, obișnuite cu aerul ozonificat al Aninei, își spulberă adversarii. Acum a fost invers! Și știți de ce? Pentru că, în urmă cu o săptămână, băieții lui Robby au încasat cinci boabe la Lugoj, inhalând cam mult aer de pustă, de nu s-au mai putut reacomoda cu dealurile natale... ● Cunoscutul crescător de porumbei Liță Dumitru, tiptil-tiptil, se apropie de Timișoara. Cică dă deja indicații la echipa din Severin. Nu știu ce părere are Chisi despre această apariție surpriză la granița Banatului, da' pentru mine s-ar putea să fie bine. Pun pariu că o să fie golumbărie mare pe malul Dunării și, dacă bossu' meu decide, din toamnă, extinderea ziarului spre Mehedinți, o să pot să mă strecor neobservat! ● Ghiță Cioară, confratele meu de la Reșița, mă atenționează că lui Carol Gal, în vară, îi expiră contractu' cu Cuzmanovici. Mi-a șoptit și numele unei... dubluri. Tavi Foale. O fi tot vreo schimbare de aer?

■ **ION GOLUMBU**

PS în loc de concluzie: Foarte inspirat a fost Mihai Pocorschi, în '90, când a compus imnul echipei naționale, în care a strecurat versurile: **"Fotbal ca al nostru / Nimenea nu are..."**

vest sport PHONE

Alo, Merida...

OVIDIU CUC:

"Piața fotbalistică din Spania este invadată de jucători sârbi!"

UMT-ul și-a găsit antrenor?

REMUS STEOP:

" Eu sunt în primul rând jucător! "

Barajul a și început...

Costică Rădulescu supărat pe "Pinto" Vușcan

CAMERA ASCUNSĂ A LUI FOTOFUCHS

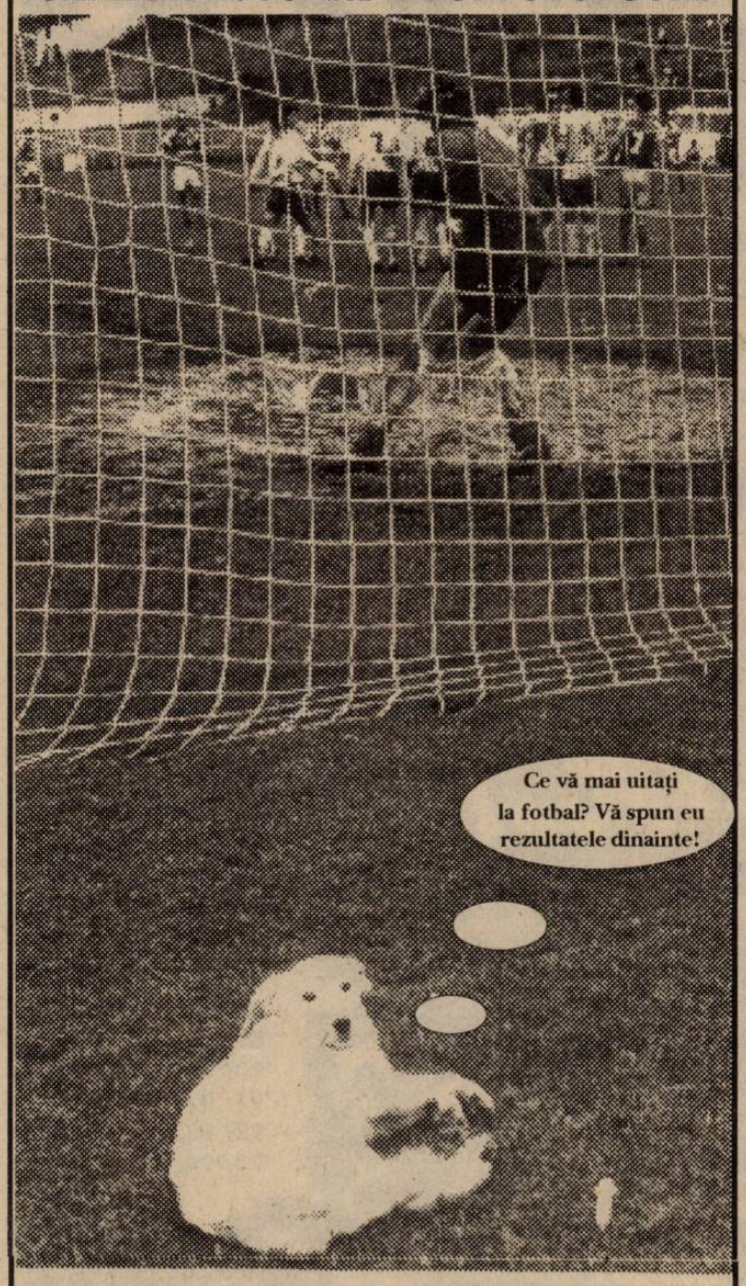

UN AGENT DE-AL NOSTRU, SCARBIT DE UN ASEMENEA CAMPIONAT.

URECHEA CIULITĂ

NIC. GRIGORESCU (arbitrul partidei Șoimii - Dacia), în momentul accidentării lui Brînduşa, către conducătorul gazdelor, Dan Crișan: **"Stai pe bancă, că nu ești medic. Poate-i dai niște antibaby și-l termini de tot."**

NIC. GRIGORESCU (la același meci), către antrenorul oaspeților, Pinto Vușcan, care-și făcea de lucru în spatele porții: **"Treci pe bancă, că tot nu poți să faci nimic! Nu vezi cum tremuri?"**

*

DUCU MOGOȘANU, comentând la radio partida F.C. Drobeta - F.C. Bihor: **"Dacă Dumnezeu nu este severinean, Sf. Gheorghe precis este patronul orașului, care își ajută supușii!?!"**

IONUȚ LEAC (președintele comisiei de copii și juniori de la A.J.F. Arad): **"Din moment ce arbitrii dau mereu teste ar fi bine ca și antrenorii să facă același lucru!"**

RADU CIPRIAN POP (ziarist și autor al unei cărți): **"Voi ăștia de la <<Sport Vest>> vă mai păstrați echidistanța până vine cineva și vă cumpără pe toți!"**

GIGI BORUGĂ, răspunzându-i lui Radu Ciprian Pop: **"D-le Pop, ei n-au preț. Ori sunt prea ieftini, ori prea scumpi!"**

DAN CRIȘAN (conducător Șoimii): **"Nicolae Grigorescu a arbitrat într-o săptămână trei meciuri mari: Monaco - Barcelona, Șoimii - Dacia și România - Bolivia. A avut, astfel, ocazia să dea pe rând mâna cu Stoichkov, Mutombo (n.r. - Mita) și Ilie Dumitrescu."**

BUGS BUNNY

TOT CE APARE ÎN ACEST COLȚ POATE FI FOLOSIT ÎMPOTRIVA CELUI CARE A DECLARAT

NIC. GRIGORESCU (conducător, antrenor și jucător la echipa timișoreană MINICOMAT): **"Suntem furați de tinerii arbitri, aflați în plină afirmare."**

RUDOTELU' SĂPTĂMÂNII

VALENTIN EPURAN (conducător Modern), către DAN CRIȘAN (conducător Șoimii-Textila): "Eu dacă aveam echipa voastră eram promovat de mult!"

DAN CRIȘAN: "Dacă te aveam pe tine în conducere sigur că promovam!"

VALENTIN EPURAN: "Nu așa! Eu singur în conducere, fără voi!"

REPLICA ANULUI

STELIAN ANGHEL, în Spania, către Jose Fanto Carvajal, președintele clubului Merida, care este interesat de transferul unui fundaș dreapta:

"EU AM UN FUNDAȘ DREAPTA, DAR NU PENTRU MERIDA! PENTRU NAȚIONALA SPANIEI!"

ÎNTRE CEZAR ȘI MĂGAR

(TOP ȘI ANTI TOP)

1. U.M.T. Părăsiți de "magnatul" Bebe Bucur și de antrenorul Ghiță Chimiuc, umetiștii au avut totuși o tresărire de orgoliu, tocmai în fața lide-rului detașat, Unirea Dej.

89. GLORIA REȘIȚA. Nici băieții din Govândari n-au putut ține piept maramureșenilor, fiind a 4-a echipă din acest colț de țară care înclină steagul în fața liderului, după C.S.M.R. Bocșa și C.F.R.

107. C.S.M. REȘIȚA. O fi și Phoenix-ul tot din Baia Mare, dar Irimuș și Petrean nu sunt Frunză sau Oană!

209. C.F.R. TIMIȘOARA. Cum se poate ca de la 2-0 să fi la un pas de înfrângere? Ne-au demonstrat-o feroviarii timișoreni.

605. ARSENAL REȘIȚA. Dacă spectatorii au avut parte de mascaradă, măcar au văzut și goluri.

908. ROBI BENCZIK. Conducătorul Aninei o fi crezând că principiul mafiot "nu văd, nu aud, nu vorbesc" este valabil și în fotbal. Dar au fost destui cei care au văzut, au auzit și care vorbesc despre parodia din partida cu Careiul.

ÎNTREBAREA CARE VINE MARȚI:

Oare a fost "vânat" Varga pentru al patrulea cartonaș galben?

REPLAY

● S-a clarificat, până la un punct, problema departajării echipelor aflate la egalitate de puncte și în clasamentul final. În clasamentele finale de fapt, pentru că e vorba de D.N., divizia A și divizia B. (La diviziile C, modul de departajare a fost lăsat la latitudinea A.J.F.-nilor, în Timiș, de exemplu, operându-se pe baza criteriului, să-i zicem, clasic, al golaverajului.) Așadar, Consiliul Federal din 25 iunie 1993 a hotărât că departajarea se face pe baza rezultatelor directe. Și totuși informația despre acest lucru, publicată de cele două cotidiene sportive bucureștene (cărora le-a fost oferită în exclusivitate, de către FRF) a explodat ca o bombă în lumea fotbalului românesc. De ce? Pentru că modul de publicare a informației a fost ambiguu, nereieșind limpede dacă e vorba, de o precizare, o atenționare asupra unei mai vechi hotărâri (cum era, de fapt, cazul) sau de o hotărâre de ultim moment. Apoi pentru că informația a picat, ca din senin, înaintea ultimelor două etape, creând confuzie în chiar rândurile conducătorilor de cluburi (!!), cei care trebuiau să cunoască această clauză regulamentară. Și care s-au arătat cu totul surprinși.

Fără a căuta o secuză acestor conducători de cluburi, care nu trebuiau să piardă din vedere o atât de importantă prevedere regulamentară, cred că, în jurul ei trebuia făcută, și încă mai demult, ceva publicitate. Mai ales că nici acum nu este prea clar modul de aplicare, el nefiind niciunde explicat. Pun, în acest sens, doar două întrebări. Dacă două echipe, aflate la egalitate de puncte în clasamentul final, au acumulat același număr de puncte, două, în întâlnirile directe, departajarea se face pe baza golaverajului din aceste două meciuri, ca în cupele europene, sau se apelează la jocurile de baraj? Mai mult intuitiv, s-ar putea răspunde că se va proceda ca în cupele europene. Dar vin cu a doua întrebare: ce se întâmplă în cazul în care e vorba de 3 echipe, la egalitate de puncte în clasamentul final, și care în clasamentul ad-hoc al jocurilor directe au una, să zicem, 6 puncte, iar celelalte două câte 3 puncte? În acest caz, dacă ar fi vorba ca una din ele să retrogradeze, aceasta ar fi ultima clasată în acest clasament ad-hoc, în care se ia în considerare și golaverajul din cele 6 meciuri directe? Sau, poate, echipa cu 6 puncte va fi scoasă din discuție, urmând a se face departajarea celorlalte după rezultatele dintre ele?

Poate reușiți dumneavoastră să dați răspunsul corect, cât și singura precizare apărută în presă în legătură cu acest fierbinte punct al regulamentului: **"(...) Departajarea echipelor aflate la egalitate de puncte la terminarea anului competițional 1993/1994 se face pe baza rezultatelor directe dintre aceste echipe, iar dacă există egalitate și în acest caz, pe baza meciurilor unui meci de baraj."**

Repet, intuitiv, am și eu răspunsul, dar problema e mult prea arzătoare și la ordinea zilei pentru a lăsa loc la interpretări, cum, din păcate, e cazul.

● Dacă unele speculații au fost, în mod previzibil totuși, infirmate, Inter pierzând la Brașov, iar Steaua bătând pe Sportul, mă surprinde că Poli nu a remizat la Progresul. Ar fi fost o remiză convenabilă ambelor echipe, pentru că, reiau raționamentul de săptămâna trecută, Progresul a riscat, la meci deschis, o înfrângere aducătoare a unui minus 4 la "adevăr". Care, în cazul că Sportul n-ar fi pierdut la Steaua, ar fi fost extrem de periculos. Dar poate că Progresul a prevăzut deznodământul de pe Ghencea. Sau a acționat în funcție de informațiile... radiofonice venite de acolo. Deși cred că adevărul îl găsim în declarația lui Dinu:

"Aflându-se în delicata situație a unui -2 la "adevăr", care ne implică în zbuciumata zonă a retrogradării și a marilor interese, vrem să demonstrăm, în meciul cu Poli, că nu facem parte din categoria acelora care au bulversat campionatul." (C.S.)

● Sau poate în cele spuse de Jackie (într-adevăr bolnav, aflat sub supravegherea reputatului cardiolog dr. Constantin Luca): **"(...) Am realizat** (la Progresul - n.n.) **câteva lucruri notabile: tinerii lansați, de la Potocianu la Luță, și spiritul în care Progresul a parcurs acest campionat, fiind poate singura echipă care n-a acceptat compromisuri. Am jucat cinstit, fără să ajutăm pe nimeni, fără să fim ajutați de cineva."** (Sp. R.)

● Până una-alta, Poli are o singură variantă în meciul cu Rapid: victoria. Pentru că și dacă Oțelul pierde la Arad, Poli retrogradează în caz de egalitate de puncte cu gălățenii și cu Sportul. Țicleanu, în ciuda acestui neașteptat -5 la "adevăr", joacă relaxat la Arad, neputând, în nici un caz, retrograda.

● Acum, când se definitivează componența lotului național pentru SUA, presa ia atitudine critică față de neselecționarea pentru amicalele din urmă ale reprezentativei noastre, a unui jucător sau altul. Cele mai des invocate nume sunt cele ale lui Ioan Timofte, Craioveanu, Stângă și Daniel Timofte. Se mai discută despre Badea, Mateuț și Tene. Antrenorul Iordănescu susține că îi urmărește, în continuare, pe toți, acordându-le în continuare credit egal. L-am auzit spunând asta și la radio și la TV, unde nu se mai poate pune problema că i-au fost răstălmăcite sau incorect reproduse vorbele. O recentă declarație a sa mă face să devin mai circumspect: **"Cred că atât Ioan Timofte, cât și Marcel Sabou sunt jucători buni, dar nu de nivelul echipei naționale."** ("Timișoara") Devin circumspect deși Iordănescu mai spune: **"Bineînțeles, fiecare are opinia lui, îi voi asculta pe toți, dar voi face tot cum vreau eu."**

Nu sunt convins că Iordănescu e independent în luarea deciziilor. Am senzația că lotul nu va fi alcătuit în totalitate pe criterii valorice. Am impresia că se va merge pe acei 12-13 jucători care alcătuiesc nucleul de bază, care a asigurat calificarea, iar în rest vor fi selecționați jucătorii ce trebuie scoși la vedere pe piața mondială. Pentru a le crește cota în vederea comercializării. Și dacă, într-adevăr, ăsta e scopul, n-au ce căuta un Timofte, un Mateuț sau un Badea (aflați, nu-i așa, sub contract deja în străinătate), despre care nimeni nu mă va putea convinge că nu au valoare superioară și formă de moment mai bună comparativ cu marterialul autohton. Cu două - trei excepții poate. Când mă gândesc că Timofte este om de bază într-o echipă aflată între cele mai bune 4 din Europa și apoi mi-amintesc de modestul și compromisul nostru campionat... Nu știu ce informații, ce garanții sau certitudini poate da un astfel de campionat, asupra valorii sau formei sportive momentane a unui jucător.

Să revin însă. S-ar părea că nu oricare dintre jucătorii, a căror cotă trebuie ridicată în vederea vânzării, vor fi selecționați. Ci numai cei care sunt dirijați, prin contract, de firma fraților Becali, prietenii federației. Dintre aceștia nu fac parte Craioveanu și Stângă, aflați sub "tutela" timișoreanului Florin Iacob, care reprezintă concurența.

Evenimentele s-ar putea să mă contrazică (nu numai pe mine...). Nu mi-ar părea deloc rău.

● Foarte des este criticată, în ultimul timp, Comisia Campionatului Național. Fără îndoială, întemeiat. Unele hotărâri ale C.C.N.-ului au fost de-a dreptul hilare, sfidând orice normă de echitate sau justiție. Ultimele trăznăi ale comisiei sunt suspendarea pe 9 luni a antrenorului Bondrea și indecizia suspectă în cazul Oană (F.C. Maramureș). Pe lângă alte inadvertențe și autoautocontraziceri din dosarul Bondrea, presa subliniază și inconsecvența comisiei, care într-un fel îl pedepsește pe Bondrea și în altul, deloc adică, pe Hizo, recunoscut ca mult mai guraliv decât craioveanul.

Iar cazul Oană este foarte simplu. Acesta a fost eliminat în etapa dinaintea jocului de la Mediaș, pentru care a fost suspendat. Meciul de la Mediaș a fost amânat, iar Oană nu a fost introdus în următorul joc al băimărenilor. A jucat însă în partida reprogramată, de la Mediaș. Regulamentul e clar: pedeapsa se ispășește în etapa următoare, chiar dacă partida respectivă se amână. Mai cu seamă că există un precedent (cazul lui Prodan care suspendat fiind o etapă, după meciul F.C. Brașov - Steaua din etapa a 4-a, a fost folosit de Steaua în etapa a 6-a, nefiind introdus în partida cu Oțelul, reprogramată, dar contând pentru etapa a 5-a). Care a fost intens mediatizat, chiar la cererea expresă a federației. Pe scurt, Oană a fost folosit la Mediaș în stare de suspendare. Și atunci cum să nu pară suspectă amânarea discutării cazul lui Oană? Și cum să nu stârnească râsul chemarea în fața comisiei a reprezentanților echipei din Mediaș? Ce să spună mediașenii, că Oană a fost în teren? Probabil că tergiversarea are la bază principiul după care pare a se ghida C.C.N.-ul: să vezi de unde bate vântul. Sau poate C.C.N.-ul încearcă să îndrepte o greșeală a altor "federali", în cazul în care, consultați de băimăreni, aceștia au dat indicații eronate. N-ar fi de mirare și nici prima oară când Federația nu cunoaște și, ca urmare, nu aplică propiul regulament.

● O "informație" absolut trăznită și cretină, din "Ev. zilei": **"Roy Hodgson (antrenorul naționalei de fotbal a Elveției) a renunțat la interdicția - impusă elevilor săi - de a face dragoste până la sfârșitul Cupei Mondiale SUA '94. Decizia a survenit ca urmare a presiunilor executate de soțiile și prietenele jucătorilor."**

Ca urmare, adăugăm noi, le-a permis acestora să nu mai pună bromură în ceaiul soților și prietenilor lor.

- MAX -

S.R.L.
General manager
RICHARD ANDRESS

vest SPORT

Str.Paris nr 2A Timișoara
tel. 096/190656
Director onorific:
MARCEL TOLCEA

Redactor șef:
DUKI POPOVICI

Colectivul redacțional:
RADU SUCIU, SANDU USUSAN, OVIDIU PĂCURARIU, PETRU FUCHS, MIHAI COMȘULEA, SILVIU FLORESCU.

Colaboratori permanenți:
BEBE GRIGORE, ȘTEFAN MARTON, DORU SUBA, GHIȚĂ OCHIȘOR, HORST SZEIBERT, MIRCEA COSMA, RAUL SPILLER, DAN GÂRLEA, BRANKO VUIN, DRAGAN NIKOLIĆ, DUŠAN KOLAŠINAC, GABI MĂNOIU.

Reporteri speciali:
IOAN-DORIN VOINEA, NELU SERE, LUCIAN GHEORGHIU, IONEL BOLOG

Tehnoredactare computerizată:
ZADITROM S.R.L. TIMIȘOARA

Tipar off-set:
EUROSTAMPA

VEST SPORT PHONE

ALO, MERIDA...

OVIDIU CUC:
"Piața spaniolă e invadată de sârbi!"

Rep: Ovidiu, "spaniolul" nostru, Ghiță Ochișor, ne informează că nu prea mai joci, titular, în ultimul timp. Ce se întâmplă?

O.C.: Am fost accidentat vreo două luni și, știi cum e, e greu să pătrunzi în echipă.

Rep: Sunteți prea mulți "străini"?

O.C.: Nu, nu-i vorba de asta. În afară de mine, în lotul Meridei e doar bulgarul Kiriakov. Alta e problema. Sunt șase "vâfuri" la echipă. Patru au venit din "primera division", Garcia Pitarh - de la Logroones, Pruden - de la Rayo, Borje - de la Santander și Mosquerra de la Celta Vigo.

Rep: Înseamnă că ambițiile sunt mai mari decât locul 9 pe care-l ocupați acum!

O.C.: La începutul campionatului, când a venit noul antrenor, Fabri Gonzales, obiectivul era promovarea. Am ajuns, la un moment dat, pe locul 4, dar acum... Obiectivul rămâne pentru campionatul viitor.

Rep: Vei rămâne la Merida?

O.C.: Eu sunt transferat pe doi ani. Dar nu mă bazez pe asta.

Rep: Să ne așteptăm la un alt transfer?

O.C.: Mai vedem. Eu colaborez aici cu doi impresari, unul sârb, Radoslav Bebici, și unul spaniol, Jose Angel.

Rep: Și cu Florin Iacob nu mai colaborezi?

O.C. : Ba da! El este impresarul meu în România. Dar aici, în Spania, trebuie să ai și un localnic și unul sârb. Ai văzut că piața fotbalistică spaniolă e invadată de sârbi și jucători din fosta Iugoslavie.

Rep: N-am lămurit o treabă. Astă vară era vorba că pleci în America, să joci fotbal de sală...

O.C.: Eram hotărât chiar. Și când mă pregăteam să plec, a venit o ofertă fulger de la Merida, care mi-a prelungit contractul...

Rep: Și Poli cu ce s-a ales?

O.C.: Poli trebuie să primească pentru mine 30.000 DM, pe an.

Rep: Vicepreședintele Stelian Anghel tocmai a fost în Spania...

O.C.: Da. M-am întâlnit cu Nea Stelică în fiecare zi cât a stat aici... Merida n-a achitat tranșa din contract, pentru primul sezon. Acum cred că s-a reglementat.

Rep: Câte goluri ai marcat în acest campionat?

O.C.: Patru.

Rep: Ce cotă mai au românii care joacă în prima ligă?

O.C.: Belodedici joacă meci de meci. A avut ceva probleme în sezonul trecut, când Valencia vroia să-l vândă în Turcia. Marcel Sabou este și el titular la Gijon și are o presă deosebit de bună.

Rep: O ultimă întrebare: te-ai însurat?

O.C.: Nu, dar o voi face curând. Aștept și cetățenia spaniolă.

Rep: Va fi o căsătorie de formă, ca și cea a lui Timofte, doar pentru cetățenie?

O.C.: NU, eu mă însor din... motive normale.

Telefonist de serviciu: DUKI POPOVICI

1992, Poli - Real 1-1. Ovidiu Cuc la câteva secunde după golul care la propulsat spre... Europa.

CELELALTE REZULTATE:

FARUL - DINAMO 2-1: Cornățeanu (57), B. Oprea (85) - C. Pană (13)

PETROLUL - "U" CLUJ 1-0: Grama (71)

OȚELUL - CEAHLĂUL 0-1: State (42)

F.C. BRAȘOV - INTER SIBIU 3-1: M. Ivan (6, 35 - penalty, 83) - R. Niculescu (76 - penalty)

RAPID - UNIV. CRAIOVA 3-1: Țâră (11 și 86), Vlădoiu (42) - Vasc (1). În min. 20. Vlădoiu (Rapid) a ratat un penalty.

ELECTROPUTERE - DACIA BRĂILA 1-0: Albeanu (58)

STEAUA - SPORTUL STUD. 3-1: Pârvu (26), Iftodi (30), Fulga (75) - Hrib (89). În min. 85, Lăcătuș (Steaua) a ratat un penalty.

TOTUL DINTR-O PRIVIRE

- 8 victorii ale gazdelor, o victorie a oaspeților
- s-au marcat 23 de goluri (17 gazdele, 6 oaspeții)
- s-au acordat 4 penalty-uri, 3 în favoarea gazdelor, două ratate.
- nu s-a dictat nici o eliminare.

ULTIMA ETAPĂ,

miercuri, 27 aprilie

Dinamo - Electroputere; Sportul Stud. - F.C. Brașov; Dacia Brăila - Steaua; Univ. Craiova - Farul; "U" Cluj - Progresul; Poli - Rapid; Ceahlăul - Petrolul; U.T.A. - Oțelul; Inter Sibiu - Gloria Bistrița.

N-a fost pace pe "Național"

Îmbolnăvirea (sau plecarea) profesorului Ionescu, accidentarea lui Crăciun, precum și alte indisponibilități din tabăra gazdelor, au creat destule suspiciuni în tribune. Se vehicula că un meci "la pace" ar fi avantajat ambele echipe, Progresul scăpând de orice emoție, iar un punct pentru timișoreni i-ar fi făcut să abordeze cu mai puțin trac jocul de acasă, din ultima etapă, împotriva unui Rapid setos de puncte. După cum s-au desfășurat primele 30 de minute, "așteptările" păreau confirmate. Pe un stadion imens, cele două echipe păreau că se află la un antrenament, la care asistă câțiva suporteri privilegiați. Trei acțiuni au dezmorțit tribunele în prima repriză, spectatorii fiind mai mult conectați la transmisiile radio de pe celelalte stadioane. În minutele 20 și 25, Petre și Olăroiu au poziții bune, dar apărarea timișorenilor este la post. De partea cealaltă, în min.41, Contescu, indecis, ratează deschiderea scorului.

Cea de-a doua repriză risipește bănuielile că pe "Național" s-ar semna "un parteneriat pentru pace". Bancarii încep să aibă acțiuni hotărâte și pe fondul evoluției șterse a oaspeților, împing tot mai mult jocul spre careul advers. După patru faze fierbinți la poarta lui Almășan, timișorenii uită marcajul și echilibrul pe tabela de scor se rupe.

Poli, totuși, nu se împacă cu ideea înfrângerii, dar replica este destul de firavă. Cu un singur atacant autentic și cu un mijloc în zi proastă, șansele au fost aproape nule. Posibilități de egalare au existat, spre finalul jocului, dar ocaziile le-au avut... fundașii laterali. Partida se încheie, pentru timișoreni, într-o atmosferă sumbră, marcată și de faptul că jucătorul numărul unu, Varga, nu va putea evolua în meciul decisiv contra Rapidului, primind al patrulea galben.

Minutul 91

Jean Grama: A fost un meci greu pe care l-am câștigat meritat. Poli putea obține un punct. Ultimele minute i-au aparținut. Slavă Domnului că nu s-a întâmplat așa. S-ar fi lăsat cu o ploaie de suspiciuni, s-ar fi zis că am trântit meciul. Unii abia așteptau un asemenea prilej. Repet, Poli putea egala pe bune.

ANA MARIA FLORIAN

PROGRESUL BUCUREȘTI - POLI 1-0 (0-0)

Stadion "Național", teren prost, gazon deteriorat, timp însorit, spectatori 500.
Arbitri: M. Lică (Constanța) - C. Corocan (Reșița), V. Donțu (Galați).
Cartonașe galbene: Cârstea, Olăroiu, Varga.
PROGRESUL: Blid 4 (pentru bruscarea lui Marcă) - Potocianu 5 (50, Răducan 6) - Petre 6, Ciubotariu 8, Baicea 7, Stoicov 6 - Liță 5 (46, Ene 5), Olăroiu 6, Luțu 6 - Cârstea 6, Dună 7.
Antrenor: V. Cristoloveanu.
POLI: Almășan 7 - Cioroianu 6 - Varga 8, Macavei 7, Bătrânu 7, Contra 6 - Contescu 5 (80, Velcea), Manole 5, Marcă 5 (67, Kovacs 5), Vlaicu 5 - Strizu 5.
Antrenor: E. Dembrovski.
A MARCAT: CIUBOTARIU (min.66), reluând cu capul, din mijlocul careului, centrarea de pe dreapta a lui Răducan.

Fără pretenții ofensive

Aflate încă în cărți pentru un loc în Cupa UEFA, gazdele s-au impus fără probleme în fața unui adversar dezorientat și "obosit", care nu reușește să-și găsască ritmul în acest final de campionat. De altfel, UTA a practicat un fotbal apatic, confuz, jucătorii neangajându-se la un efort continuu care să le permită obținerea unui rezultat favorabil. Se pare că la originea acestei stări de lucruri se află întârzierea plății salariilor jucătorilor, motivarea lor lipsind cu desăvârșire. În aceste condiții, misiunea Gloriei a devenit mai ușoară și scorul ar fi putut fi și mai mare, dacă în repriza a II-a bistrițenii nu și-ar fi permis câteva momente de relaxare, care le-au atras indignarea publicului. Pe fondul acestei relaxări, UTA a avut o ușoară revenire în finalul meciului, când de altfel a și reușit să înscrie. Singurul jucător care a corespuns așteptărilor a fost Mitu, el punându-și în valoare, în câteva rânduri, tehnica rafinată. Oricum, pentru UTA acest campionat este încheiat, dar situația îngrijorătoare în care se află echipa în ultimul timp, trebuie privită cu atenție și tratată ca atare.

SILVIU FLORESCU

GLORIA BISTRIȚA - UTA 3-1 (3-0)

Stadion Gloria, teren bun, timp frumos, spectatori 3000.
Arbitri: V. Ilie (București) - Gh. Biziniche (Ploiești), Z.Erdei (Slatina)
Observator: Mircea Nești (Oradea)
GLORIA: Tene - Dumitriu - Zegrean, Săsărman, Cristea - Cr. Alexandru, Stancu, Mironaș, Răduță - I. Lazăr (46, Majearu), Ilea (63, Sevastița)
Pe bancă: Ciurea, Halostă, Șuvagău
UTA: Pap 5 (16, Ivan 5) - R. George 6 - Grădinaru 5, Dronca 5, Stupan 5 (73, Plisca 5) - Boloș 5, Coraș 6, Mutică 6, Țîrlea 5 - Mitu 7, Tîrțău 6
Pe bancă: Grad
Cartonașe galbene: R. George, Ilea.
Au marcat: RĂDUȚĂ (10), excelent servit de Stancu, reluând puternic sub bară; I. LAZĂR (17), care a profitat de degajarea greșită a lui Ivan, înscriind apoi în colțul lung; MIRONAȘ (44), printr-o superbă foarfecă, în urma centrării lui Răduță; R. GEORGE (77), șut sec în urma pasei primite de la Coraș.

LA VESTIARE

Minutul 91

Costel Cârstea: A fost un joc bun al echipei mele în primele 45 de minute în care am și înscris cele 3 goluri. După pauză, băieții mei, probabil mulțumiți de scor, au încetinit motoarele, permițându-le celor de la UTA să reducă din handicap.

Rep: Cum veți pregăti meciul cu Inter?

C.C.: Mergem să jucăm și cred că nu vom pierde, dar mă îngrijorează cele două accidentări, Balaur și I. Lazăr.

Coco Dumitrescu: Ambele echipe au arătat oboseală, acumulată în ultimele meciuri, miercuri- sâmbătă. Noi ne jucăm cartea până la sfârșit, deși nu suntem angrenați în lupta pentru retrogradare.

Ionuț Popa: Jocul nostru, deși plăcut, a simțit lipsa unor titluri precum Grad și Szell, dar mai ales Ungur, care nu s-a prezentat sâmbătă dimineața la plecarea spre Bistrița. Sunt convins că se vor lua măsuri drastice împotriva lui.

Rep: Există răzvrătiri și în rândul altor jucători?

I.P.: Sunt într-adevăr unii jucători care nu înțeleg situația grea prin care trece clubul și nu vor să manifeste răbdare, pentru că, într-adevăr, primele apar mai târziu.

CLASAMENT D.N.

	TOTAL							PENALTY-uri în favoare		PENALTY-uri împotriva		ACASĂ					AFARĂ				
								Total	Marc	Total	1Mar										
STEAUA	33	21	9	3	58-17	51	+17	6	5	1	1	17	14	3	0	38-5	16	7	6	3	20-12
UNIV. CRAIOVA	33	16	8	9	63-44	40	+8	6	6	8	6	16	12	2	2	37-11	17	4	6	7	26-33
DINAMO	33	15	7	11	61-38	37	+5	8	6	7	7	16	13	1	2	46-16	17	2	6	9	15-22
PETROLUL	33	14	9	10	34-30	37	+3	8	7	2	2	17	13	3	1	25-4	16	1	6	9	9-26
RAPID	33	15	6	12	41-32	36	+2	9	4	4	4	17	11	3	3	26-11	16	4	3	9	15-21
GLORIA	33	16	3	14	47-41	35	+1	2	1	5	5	17	14	1	2	35-10	16	2	2	12	12-31
FC FARUL	33	14	7	12	40-37	35	+1	2	2	3	2	17	10	4	3	30-15	16	4	3	9	10-22
PROGRESUL	33	14	4	15	44-41	32	-2	7	6	10	7	17	11	3	3	33-15	16	3	1	12	11-26
INTER SIBIU	33	12	8	13	38-41	32	0	7	6	5	3	16	11	3	2	28-12	17	1	5	11	10-29
FC BRAȘOV	33	13	5	13	36-49	31	-3	5	5	5	5	17	11	2	4	25-11	16	2	3	11	11-38
CEAHLĂUL	33	11	9	13	27-40	31	-1	10	6	4	3	16	9	5	2	21-13	17	2	4	11	6-27
ELECTROPUTERE	33	10	10	13	23-30	30	-4	4	4	6	5	17	8	7	2	19-9	16	2	3	11	4-21
UTA	33	11	8	14	33-49	30	-2	6	6	11	8	16	10	5	1	22-8	17	1	3	13	11-41
"U" CLUJ	33	10	9	14	38-42	29	-3	4	3	5	2	16	10	4	2	31-14	17	0	5	12	7-28
OȚELUL	33	12	5	16	38-44	29	-5	2	2	6	6	17	10	5	2	31-14	16	2	0	14	7-30
POLI	33	11	6	16	39-51	28	-4	4	4	4	3	16	9	5	2	26-13	17	2	1	14	13-38
SPORTUL STUD.	33	10	7	16	27-43	27	-5	7	4	10	6	16	8	2	6	17-14	17	2	5	10	10-29
DACIA BRĂILA	33	9	6	18	31-48	24	-8	6	5	7	6	16	9	5	2	21-10	17	0	1	16	10-38

Rezultat de justeţe...

C.S. ASTRA - F.C. ARIS 1-0

Stadion "CFR Astra", timp frumos, teren acceptabil, spectatori 300.
Arbitri: D. Gheorghiu (Aiud) - V. Lemeni (Cugir), D. Domşa (Aiud).
Cartonaşe galbene: Stredie.
C.S. ASTRA: Sim - Porumb - Barna (42, A. Moţ), Bodea, Blajovici - Unc, Voinea, Rafailă, Iancu (cpt.) - Copaci, Ştefăligă.
F.C. ARIS: Tentiş - Stredie - Novanc, Pârvu (55, Bucur), Arman - Abrudean, Vlătănescu, Man, Câmpian - Burlan (68, Ardelean, Burescu.
A MARCAT: Voinea (3)- cu un şut din afara careului mare.

● Gazdele aveau nevoie neapărat de o victorie pe care au obţinut-o conform aşteptărilor. ● Ambele echipe s-au mulţumit cu puţin. ● Se aude tot mai des de o posibilă fuzionare a celor două echipe. S-au făcut deja primii paşi în acest sens.

DAN BÂRCĂ GRAMA.

Succes al mobilizării exemplare

U.M.T. - UNIREA DEJ 3-1 (2-1)

Stadion "UMT", teren bun, timp foarte frumos, spectatori 300.
Arbitri: M. Pălărie (Slatina) - I. Filip (Slatina), D. Cordoş (Caracal)
Cartonaşe galbene: Farkas, Tirchineci.
U.M.T.: Guţă - Artimon - BANU, Avram, Miclea - SOLOMON, Răcelescu (72, Radu), PALEACU (89, Teodorescu), CORCOVEANU - BOCHIŞ, VASCO.
UNIREA: Nalaţi - FARKAS - TIRCHINECI, TĂTĂRAN, Pandure - Danciu (65, Ilieş), Cupşa, ŞOIMUŞAN, Manea - Albu, Botiş (56, Pârvu).
AU MARCAT: SOLOMON (min. 20), executând cu abilitate, la colţul scurt o lovitură liberă din poziţie lateral stânga; VASCO (24) cu capul la o "aşezare", tot cu capul a lui Corcoveanu; ALBU (27) din apropiere, atacând hotărât cu mingea pasată de Pandure; CORCOVEANU (50), preluare şi şut necruţător, după un corner executat de Solomon.

● Partidă privită cu multă circumspecţie în tabăra gazdelor. Venea lidera autoritară a seriei dar şi echipa care, anul trecut, a ratat promovarea din cauza... U.M.T.-ului. ● Timişorenii, însă, au făcut unul din meciurile lor foarte bune, cu o mobilizare excelentă şi echilibrată în toate compartimentele. ● Excelentă evoluţie tactică a perechii de atacanţi Bochiş - Vasco, care a ţinut în permanentă alertă defensiva oaspeţilor şi "l-au convins" peTătăran să joace mai retras decât se postase în primele minute. ● Deşi învinsă lidera clasamentului a arătat că-şi merită locul, şi cu atât mai mult jocul şi victoria U.M.T.-ului sunt lăudabile...

DUKI POPOVICI

În loc de 4-4, ca la teatru!

ARSENAL REŞIŢA - MINERUL CAVNIC 3-3 (2-0)

Stadion "Valea Bârzăviţei", teren îmbibat de apă, timp frumos, spectatori 300.
Arbitri: A. Simion - M. Pantazi, I Adrian (toţi din Piteşti)
Cartonaşe galbene: Pereş.
ARSENAL: Bănucă - Iacob (54, Micu) - Vlădia (cpt.), Pereş, Căprariu - Stan (46, Marinescu II), Tănăsie, Stănescu, ŞOLA - CIOCAN, Vasiu.
MINERUL: Mocean - CALNICIUC - Niţă, Szasz, Dosa, G. Pop II (64, MOLDOVAN) - G. Pop I, Zan, Govor - Czmor (52, BUJOR), Paval.
AU MARCAT: CIOCAN (33), cu capul, la o centrare a lui Şola; CIOCAN (38), aflat la limita ofsaidului; BUJOR (53), reluare directă, cu latul, la centrarea lui Govor; CIOCAN (68), reluând mingea revenită din "bara" lui Tănăsie; MOLDOVAN (70), şut sub bară după o pătrundere în forţă; MOLDOVAN (85), fructificând pasa în adâncime a lui Paval.
JUCĂTORUL MECIULUI: GOVOR.

● Se vede că aerul de la Reşiţa a devenit mai puţin poluat decât cel de la Baia Mare şi împrejurimi. Dovada: după victoria Maramureşului, sâmbătă, la Gloria, Minerul Cavnic şi-a atins obiectivul pe care-l "vizase" şi la Motru. ● Oricum, în prima repriză s-a jucat fotbal... ● În a doua, rezervele minerilor au punctat pe lângă o apărare "visătoare". Pauza e.. sfetnic bun. ● După acest punct, mare cât o ... salvare, oaspeţii au urlat de parcă ar fi câştigat.. Campionatul Mondial.

PAUL BOCŞANU

Victorie clară, arbitraj slab!

CPL ARAD - MINERUL VOIVOZI 4-0 (1-0)

Stadion CPL, timp frumos, teren bun, spectatori 200.
Arbitri: S. Giurgiu - S. Petrescu, M. Munteanu (Braşov)
Cartonaşe galbene: Ianoşi, I. Petcuţ, C. Cheregi, Duckadam.
CPL: DUCKADAM - Csordas - Şulea, M. Petcuţ, Dănciulescu - TĂTAR (82 Nescovici), Ianoşi, Molnar, V. ERDEI (75, Vânătoru) - CSIPKAR, I. Petcuţ.
MINERUL VOIVOZI: Barabaş - Dubovan (cpt.) - D. CHEREGI, Scholler, C. Cheregi - Szabo (67, Pintiuţa), Takacs, BODE, Juca - NEŢE, M. Cheregi.
AU MARCAT: TĂTAR(34) - cu un şut din interiorul careului; TĂTAR (59) - cu capul, în urma unui corner executat de I. Petcuţ; CSIPKAR (75) - cu un şut din apropierea porţii, el aflându-se în poziţie clară de ofsaid; CSIPKAR (87) - la o "aşezare" a lui Nescovici, acesta furându-i mingea lui Dubovan.
JUCĂTORUL MECIULUI: NEŢE.

● Victorie fără dubii a gazdelor, chiar dacă s-a conturat abia în repriza a doua. ● Tătar şi Csipkar şi-au împărţit frăţeşte golurile victoriei. ● De aceea nu înţeleg deciziile anapoda luate de "centralul" S. Giurgiu: golul al treilea al gazdelor marcat din ofsaid şi fapta când a arătat cartonaş galben lui Duckadam, când acesta a comis hent în afara careului mare, fiind în poziţie de ultim apărător. ● Cu toate că au fost învinşi cu un scor ce nu necesită comentarii, oaspeţii nu au lăsat tocami o impresie nefavorabilă, remarcându-se în mod deosebit Neţe.

OVIDIU PĂCURARIU.

Nu-i vestiaru' seif de bancă

■ Agentul nostru de la telefoane a interceptat o convorbire între antrenorul textiliştilor arădeni, Ionuţ Popa şi vârful "Bătrânei doamne", capriciosul Adrian Ungur, prin care profesorul i-a cerut elevului să se alăture lotului pentru jocul de la Bistriţa. Nedumerit, neobositul agent a făcut "săpături" şi a aflat că golgeterul UTA-ei nu s-a prezentat la echipă, pretinzând o sumă de bani, cu care conducerea clubului nu a fost de acord. Până la urmă apelul antrenorului a fost zadarnic, Ungur nefăcând deplasarea la Bistriţa, el fiind acum pasibil de o suspendare.

■ Cunoscutul impresar, Ermano Zachini, preocupat de finalul campionatului nostru, a venit special din Italia. A poposit, mai întâi, la Timişoara, apoi a plecat la Sibiu. "Gurile rele" s-au grăbit să afirme că voiajul de la Sibiu, ar fi legat de o mobilizare a lui Radu Niculescu & Co, în vederea jocului cu F.C. Braşov, o victorie a sibienilor sub Tâmpa putând salva de la retrogradare formaţia studenţilor bucureşteni, care are acelaşi sponsor ca şi Inter-ul. Până la urmă, rezultatele înregistrate au dovedit că nu a fost decât o simplă speculaţie. Singurii care-i mai pot salva pe cei din Regie sunt giuleştenii, în cazul unui egal la Timişoara. Sperăm ca alb-violeţii să nu le ofere prilejul!

■ Marcel Duşan, portarul echipei C.F.R. Arad, l-a egalat pe Rică Răducanu, cel puţin prin performanţa de a fi surprins în ofsaid, la o acţiune de atac a echipei sale, în partida cu Victoria Nădlac. Cine va egala performanţa lui Michelangelo Rampulla, care a marcat un gol cu capul în partida Cremonese - Atalanta?

■ Probabil că spectatorii prezenţi la jocul UMT - Unirea Dej, au fost surprinşi de faptul că ex-polistul Alexandru Radu, a fost rezervă. Noi n-am fost deloc surprinşi, deoarece agentul nostru de la Pădurea Verde ne-a informat că tânăra vedetă a avut un conflict cu antrenorul Marius Steop, în timpul unui antrenament.

■ Spionul nostru, infiltrat în rândurile M.A.N.-ului, ne-a informat că Steaua s-ar putea să-l recruteze din toamnă pe Alexandru Kovacs. Chiar dacă cei din conducerea lui Poli nu vor fi de acord cu acest transfer, clubul militar s-ar putea să recurgă, ca în atâtea alte cazuri, la o concentrare prin care Sanyi să ajungă să îmbrace, tricoul, te miri cui. Poate doar pe cel cachi, de militar în termen!

AGENTURA

CLASAMENT BIV

DEJ	30	18	6	6	74-17	42	+12
MOTRU	30	15	4	11	67-38	34	+4
SALONTA	30	15	4	11	42-36	34	+4
VULTURII	30	14	4	12	49-34	32	+2
REGHIN	30	14	4	12	50-36	32	+2
OLIMPIA S.M.	30	14	3	13	38-39	31	+1
U.M.T.	30	13	4	13	43-42	30	0
ARSENAL	30	13	4	13	42-43	30	0
ANINA	30	13	4	13	45-47	30	0
ARIS	30	15	0	15	39-47	30	0
MOTORUL	30	14	2	14	45-60	30	0
CAVNIC	30	13	3	14	36-44	29	-1
ZALĂU	30	11	6	13	40-34	28	-2
EL-MUREŞ	30	13	2	15	44-52	28	-2
C.P.L.	30	11	6	13	30-42	28	-2
ASTRA	30	13	2	15	26-42	28	-2
VOIVOZI	30	13	1	16	38-53	27	-3
SOMEŞUL	30	12	2	16	48-59	26	-4
CAREI	30	10	6	14	34-53	26	-4
LIPOVA	30	11	3	16	43-55	25	-5

CELELALTE REZULTATE:

Şoimii Lipova - Vulturii Lugoj 3-1; Olimpia S.M. - Motorul 5-0; Minerul Motru - Avântul Reghin 5-0; Electromureş - Someşul S.M. 7-2; Minerul Anina - Victoria Carei 2-3; Olimpia Salonta - Laminorul Zalău 3-1.

Rezultatul meciului din etapa 25, Lipova - Someşul, pe teren 1-0, a fost omologat cu 0-3.

ETAPA VIITOARE:

Miercuri, 27 aprilie:

El-Mureş - Astra; Aris - Motru; Reghin -U.M.T.; Dej - Arsenal; Cavnic - Salonta; Zalău - Anina; Carei - Lipova; Vulturii - Olimpia S.M.; Motorul - C.P.L.; Someşul - Voivozi.

T~SHIRT COMPANY
SOC. ROMÂNO-GERMANĂ S.R.L.
1900 TIMIŞOARA, STR. PARIS NR.2A
TEL/FAX 056/ 190656 - 056/ 190128

Cea mai mare ofertă de tricouri din România

Vindem en gros T' SHIRT - uri imprimate cu adaos zero la sută.

Prestăm servicii imprimerie textilă, cu modelul clientului, sau cu modelele firmei, pe orice suport textil.

STR. UNGUREANU NR.17
TEL. 19 10 05
(VIS - A - VIS DE CLINICILE NOI)

Vă invităm în magazinul nostru în care vă prezentăm o gamă variată de confecţii, pentru femei şi bărbaţi, din ţară şi import, la preţuri avantajoase:

- rochii de gală şi de seară - unicate - ultima modă (combinaţii din dantelă, mătase naturală, catifea, taft)
- pulovere cu broderie spartă
- costume femei din stofă de lână
- bluze "PIERRE GARDIN"
- pardesie şi baloane moderne
- cămăşi bărbăteşti, de sezon şi de gală, import Italia
- pantaloni bărbăteşti, diferite culori
- cizme (femei şi bărbaţi) din piele
- parfumuri, import Franţa
- cosmetice din import şi indigene ("FARMEC" şi "COLGATE")
- pantofi import Franţa

ORAR ZILNIC 11 - 18.

ÎNTRE GOLIATH ŞI DAVID

GLORIA REŞIŢA - F.C. MARAMUREŞ 0-2 (0-1)

Stadion "Gloria", spectatori 1500, teren moale, timp înnorat.
Arbitri: D. Crăciun (Cluj) - G. Moise. G. Căprănescu (ambii Bucureşti).
Cartonaşe galbene: Negrea.
GLORIA: Vlădoi (cpt.) - Mitar - R.DAVID, Brici, Tuluc - Dacica (84, Rus), Beloia, Chiş (65, Dincă), Veche - BĂLEAN, Furdui.
MARAMUREŞ: Chebuţiu - Kemeneş (46, ANDREI) - Mic, Bumb, S. Roman (46, Moţoc), Jeler, NEGREA, GHINDĂ - OANĂ, FRUNZĂ.
AU MARCAT: OANĂ (min.10), din apropiere, după o excelentă pasă a lui Frunză; FRUNZĂ (min.70), cu un şut sub transversală,după o cascadă de driblinguri a lui Ghindă, care a sesizat plasarea mai bună a coechipierului său.
JUCĂTORUL MECIULUI: GHINDĂ

După desfăşurarea jocului, reşiteniii nu puteau emite pretenţii nici măcar la un punct, băimărenii demonstrând încă o dată că sunt echipa cea mai îndreptăţită să aspire la divizia naţională.

Marcajul strict încercat de Beloia la Frunză nu a dat roade.

Trio-ul Ghindă - Oană - Frunză, prin încrucişări imprevizibile, a făcut de nenumărate ori şah-mat apărarea improvizată a gazdelor în care Chiş, de această dată, n-a mai evoluat ca libero (?)

Poate cu Marcă, Manole, Marcu Pătru şi Roşu (suspendat pentru cumul din cartonaşe) în formaţie, reşiţenii impuneau alte... date ale problemei.

Mişcarea echipei lui Ştefan Coidum şi Adalbert Rozsnai ne-a adus aminte de "moriştile" lui Mateianu.

Chiar dacă, în min. 13, Furdui nu nimerea bara ci plasa porţii, nu cred că deznodământul ar fi fost altul.

Sâmbătă, la Reşiţa, Goliath (Frunză) nu s-a lăsat surprins de ... David.

PETRU FUCHS

DE ZIUA PROFESORULUI...

C.F.R. TIMIŞOARA - METROM BRAŞOV 3-3 (2-0)

Stadion "C.F.R." timp uşor înnorat, teren puţin moale, spectatori 500.
Arbitri: I. Tudorică - P. Păunescu, Gh. Olaru (toţi din Rm. Vâlcea)
Observatori: M. Cezar Ionescu (Bucureşti).
Cartonaşe galbene: Seitz, Sârb, Decu.
Cartonaş roşu: Decu (min.88)
C,F,R,: Boldor - ANDREAŞ - Sârb, Humcinschi, Gligorivici - Diaconescu, Vuia, Bărbosu (60, Otiman), O. Popescu (72, Stoicovici) - Simcelescu (cpt.), P. Narcis.
Pe bancă: Mikloş, Brindescu, Ianoşev,
Antrenor: Gh. Chimiuc.
METROM: Ungurianu - Seitz - Neagu (cpt.), Cazangiu, Mocanu - Vişan, Clinci, Ghenci (46, Zamfiriu), GÎTA - Benea (67, Decu), BERARU.
Pe bancă: Belean, Mircioiu
Antrenor: Gabriel Stan.
AU MARCAT: ANDREAŞ (28) cu o splendidă lovitură de cap, de la 10m, după o lovitură liberă executată de Vuia; HIMCINSCHI (32), tot cu capul, după o lovitură liberă, un fel de corner mai scurt, executată de O. Popescu; DECU (75), din penalty, acordat pentru faultul lui Sârb asupra lui Gâta; GÂTA (79), cu un şut violent de la 8 metri lateral, după o centrare a lui Neagu, prelungită de Beraru; BERARU (82) care a lobat mingea de la 18 m. peste Boldor, după o pasă în adâncime a aceluiaşi Gâta; SIMCELESCU (84), care a reluat balonul, defectuos respins de Ungurianu, la un şut-centrare al lui Sârb.
JUCĂTORUL MECIULUI: GÎTA.

... elevii au decepţionat din nou. ● Nu credem că vreunul din cei 500 de spectatori prezenţi, sâmbătă, în tribunele C.F.R.-ului, îşi închipuiau, după primele 15 minute, că oaspeţii vor înscrie, după primele 45 de minute, în partea a doua a jocului, 3 goluri! ● Mai ales că, în primul mitan, feroviarii au punctat de două ori, apoi P. Narcis a mai ratat singur cu portarul, Bărbosu a trimis "peste" la o lovitură liberă, dintr-o poziţie favorabilă, în timp ce braşovenii l-au întrebuinţat doar odată pe Boldor (Beraru şut-bombă dintr-o lovitură liberă de la 18 m). ● Dar elevii lui Stan Gabriel au dat dovadă de resurse nebănuite, profitând şi de căderea fizică (tradiţională deja)a gazdelor, precum şi de bulevardele existente în apărarea acestora, reuşind să marcheze gol după gol! ● Ultimele minute au fost dramatice, băieţii lui Ghiţă Chimiuc, năpustiţi în atac, într-un careu supraaglomerat, au cerut un penalty (reclamând un henţ la un jucător braşovean), penalty care totuşi, a venit la o infracţiune (Andreaş căzând în careu) văzută doar de centralul Tudorică. Otiman însă, a executat telefonat, pe centrul porţii, permiţându-i lui Ungurianu să respingă peste bară. ● Decepţie mare în tabăra ceferiştilor, jucătorii ca şi spectatorii, de altfel, revenindu-şi cu greu din acest vis urât.

SANDU USUSAN

SPERANŢELE RĂMÂN INTACTE

METALUL BOCŞA - GAZ METAN MEDIAŞ 3-0 (2-0)

Stadion "Metalul", teren îmbibat cu apă, timp înnorat, spectatori 700.
Arbitri: V. Săpunaru - C. Frăţilă (ambii Constanţa), G. Bogiu (Mangalia).
Observatori: G. Macovei. (Deva).
Cartonaşe galbene: Caimac, Ciucur, Ciocoi, Handrea, Baciu.
METALUL: POPA - Murar - Marişescu, Costescu, Caimac (74, Videscu) - Talbeş (68, Ciocoi), Trifon, DECUSEARĂ, Doană - ŢIGLA, CIUCUR.
GAZ METAN: Roşca - Botezatu - HANDREA, Negoiţă, Baciu - Munteanu (35, Cenan), MIA, Lazăr, (46, Jilăveanu), Moldovan - FERENŢ, Pustai.
AU MARCAT: ŢIGLA (20), cu capul, din centrul careului la o greşeală de marcaj a lui Negoiţă; DOANĂ (41), depăşindu-l pe Roşca, după ce Ţigla, la o lovitură liberă, a ridicat mingea peste zid; ŢIGLA (85), şut puternic de la 14 m. la o fază excelent "lucrată" de Trifon.
JUCĂTORULMECIULUI: ŢIGLA

● Cu toate că pentru gazde meciul a fost cu o mare încărcătură psihică, a fost un joc spectaculos, cu multe ocazii la ambele porţi, deşi terenul, spre final, devenise aproape impracticabil. ● Glăvan (Metalul)n-a jucat datorită cumulului de cartonaşe ● Oaspeţii au jucat cu un fundaş stânga improvizat, Moldovan retrăgându-se permament în această zonă. Insuficient însă, golurile 1 şi 3 ale bocşenilor avându-şi originea pe extrema dreaptă. ● Diferenţa de scor e cam mare, Gaz Metan a jucat deschis şi curajos, ratând bune ocazii prin Moldovan (12), Negoiţă (32), Cenan (79) ● Ciucur, remarcat pentru insistenţă şi dăruire, n-a fost totuşi la nivelul altor meciuri, deşi a avut o bară. ● Remarcabilă prezenţa "la gol" a lui Ţigla care a speculat orice ezitare a oaspeţilor.

ADRIAN SCHINDARLI

CLASAMENT A II

F.C. MARAM.	27	20	4	3	75-33	44	+18
UNIREA A.I.	27	18	5	4	60-25	41	+13
C.S.M. REŞ.	27	16	1	10	41-32	33	+7
F.C. BIHOR	27	13	5	9	39-22	31	+3
GLORIA REŞ.	27	12	7	8	42-30	31	+3
TRACTORUL	27	13	2	12	36-35	28	+2
CFR CLUJ	27	11	4	12	38-42	26	0
CORVINUL	27	11	3	13	36-38	25	-1
CFR TIM.	27	9	7	11	31-38	25	-3
I.C.I.M	27	9	7	11	32-41	25	-3
GAZ METAN	27	10	4	13	31-32	24	-2
METROM	27	9	6	12	25-27	24	-2
JIUL PETR.	27	10	4	13	39-42	24	-4
JIUL CR.	27	11	1	15	34-48	23	-3
PHOENIX	27	9	3	15	28-41	21	-7
ARMĂTURA	27	9	3	15	29-46	21	-7
F.C. DROB.	27	9	3	15	28-49	21	-7
BOCŞA	27	7	5	15	23-47	19	-7

CELELALTE REZULTATE

de sâmbătă, 23 aprilie:

PHOENIX - C.S.M. REŞIŢA 4-0: Irimuş (3), Ardelean (36), Moldovan (55), Şter (66); JIUL PETROŞANI - UNIREA A.I. 1-2: Doroş (14) - Ulesan (28), Lungu (48). Eliminat: Doroş (Jiul Petroşani) -min. 70; F.C. DROBETA - F.C. BIHOR 4-2: Luţă (21 şi 48), Stănică (79), Chiriţă (87) - Darha (53), Pop (70); ARMĂTURA - CORVINUL 2-2: Horvath (61 şi 86) - Păcurar (67 şi 80). În min. 35 şi 86, Sabău şi Horvath (ambii Armătura) au ratat câte un penalty; I.C.I.M. - CRAIOVA 3-1: Kereszteş (15), A. Vasile (60), Petruş (76 - penalty) - Andrei (71); TRACTORUL - C.F.R. CLUJ 1-2: Georgescu (79) - Dulca (83), Olaru (86).

Rezultatele etapei de miercuri, 20 aprilie:

Metrom - Armătura 2-0; C.S.M. Reşiţa - C.F.R. Timiş 1-2; F.C. Maramureş - Phoenix 2-0; Gaz Metan - Tractorul 3-0; Corvinul - Met. Bocşa 2-0; F.C. Bihor - I.C.I.M. 2-0; Jiul Craiova - Gloria Reşiţa 1-0; C.F.R. Cluj - Jiul Petroşani 4-0; Unirea A.I. - F.C. Drobeta 3-0.

ETAPA VIITOARE

sâmbătă, 30 aprilie.

Gaz Metan - Armătura; Corvinul - C.F.R. Timiş; Metrom 0 Phoenix; Tractorul - Met. Bocşa; F.C. Maramureş - I.C.I.M.; C.S.M. Reşiţa - Gl. Reşiţa; C.F.R. Cluj - Unirea A.I.; F.C. Bihor - Jiul Petroşani; Jiul Craiova - F.C. Drobeta.

REZULTATE A I

Miercuri, 20 aprilie:

Gl. Buzău - Rocar Buc. 1-0; Constr. Iaşi - Callatis 2-1; St. Mizil - Portul C-ţa 1-0; F.C. Selena - Met. Ploşeni 1-2; A.S.A. T. Mureş - Gl. Galaţi 1-1; Acord Focşani - Chimia Rm. Vâlcea 2-0; F.C.Argeş - Poli. Iaşi 1-0; Faur Buc. - Bucovina Suceava 1-0; Foresta Fălticeni - Fl Moreni 2-1.

Sâmbătă, 23 aprilie:

Portul C-ţa - Constr Iaşi 2-1; Rocar Buc - ASA Tg. Mureş 1-0; Callatis - Gl Buzău 1-0; Gl Galaţi - FC Selena 2-0; Met. Ploşeni - Faur Buc. 1-0; Poli. Iaşi - Steaua Mizil 3-0; Fl Moreni - Acord Focşani 6-2; Chimia Rm. Vâlcea - FC Argeş 1-1; Bucovina Suceava- Foresta Fălticeni 2-1.

În clasament: 1. F.C. ARGEŞ 42p (54-18); 2. ACORD FOCŞANI 32 p (47-32); 3. POLIT. IAŞI 31 p (46-18)... 16. GL. GALAŢI 23 p (35-46); 17. ROCAR 22p (21-38); 18. CONSTR. IAŞI 20p (21-48)

DIALOGURI INERENTE

REMUS STEOP

(noul antrenor al UMT-ului)

" Fotbalul e singurul lucru pe care ştiu să-l fac."

Rep: Remus, nu pot să nu remarc că şi căile fotbalului sunt deseori ciudate. Acum câteva săptămâni ai părăsit, pe moment, UMT-ul, iar acum eşti antrenorul aceleaşi echipe!

R.S.: N-are legătură una cu alta. Eu nu ţin neapărat să fiu antrenor. Aşa s-a întâmplat pentru că în ultimele două luni UMT-ul a pierdut doi antrenori. Eu mă consider, în primul rând, jucător!

Rep: Şi totuşi, azi (n.r. - duminică), cu Dejul, n-ai jucat, ci ai dirijat echipa de pe bancă... De ce, din moment ce la Ghiţă Chimiuc erai titular?

R.S.: Sunt accidentat încă de la partida de la Carei...

Rep: Antecedente de antrenorat totuşi ai. Ai fost secund la Aurel Şunda şi, apoi, la Ghiţă Chimiuc. Este o opţiune pentru viitor?

R.S.: În primul rând, eu mai vreau să joc un an, doi. Oricum n-o să aştept clipa în care să mă fluiere publicul. Despre antrenorat, ce să spun. Rămâne de văzut dacă voi fi un bun antrenor. La meciul cu Dejul, echipa a avut principalul merit. Toţi componenţii ei! Ce puteam eu să fac într-o săptămână? Meritele pregătirii le au foştii antrenori, Chimiuc şi Şunda.

Rep: Eşti UMT-ist de câţi ani?

R.S.: Din '80, de la 18 ani.

Rep: Deci eşti în măsură să te pronunţi asupra UMT-ului. Ce viitor întrevezi pentru această tânără echipă şi pentru club, în general?

R.S.: Totul depinde de conducerea întreprinderii şi de cei care se implică în fotbal. Mă refer, în primul rând, la sprijinul financiar. Noi suntem o echipă mai vitregită, deşi asta este în general valabil pentru fotbalul românesc. Mai ales la nivelul diviziei B. Îmbucurător este faptul că mai mulţi oameni au fost alături de echipă în ultima săptămână. A fost, în sfârşit, un numitor comun şi la noi. Spre să se continue aşa. Altfel ar fi păcat de această bază sportivă extraordinară, de tradiţia clubului. Ar fi păcat şi de copiii şi de juniorii de la noi. Avem nişte copii excepţionali. Acolo se lucrează bine mai ales datorită antrenorului Vasile Trandu.

Rep: Am întrebat despre tinerii jucători din echipa mare...

R.S. Oricare poate sări! Totul e să fie sprijiniţi. Şi, în plus, mai avem încă vreo şase jucători, tot tineri, care vor reveni după satisfacerea stagiului militar.

Rep: Deci, anul viitor, UMT-ul va avea o echipă şi mai puternică?

R.S.: Asta nu mai depinde de mine. Eu sunt provizoriu. Rămâne să vedem ce va hotărâ conducerea UMT-ului cu privire la banca tehnică şi la fotbal, în general.

A consemnat DUKI POPOVICI

Glasul Cişmigiului

● În Rond se vorbeşte că, acolo sus, la FRF, cineva-i iubeşte pe gâzari. Altfel nu se explică rezultatul de la Galaţi, unde Ceahlăul a luat două puncte... Petrolul joacă în ultima etapă la Piatra Neamţ. Nimeni nu se întreabă dacă în primul tur Petrolul poate repeta "experienţa" lui Electroputere de acum doi ani: 0-10 cu Panathinaikos?

● FRF-ul, suntem convinşi, n-a recepţionat nimic din "Afacerea Marseille". Un fel de... "Listă a lui Schindler" circulă prin Cişmigiu pe care sunt trecute 15 meciuri (sigur) trucate. Singurele neimplicate în aceste aranjamente ar fi Progresul, Farul şi Dacia Brăila. Asupra Farului însă planează bănuiala acelui 0-3 cu Galaţi-ul când, zicese, a fost introdus intenţionat un jucător cu patru cartonaşe. Progresul e legat de "Afacerea", din tur, tot cu Farul. Rămâne deci, ca singură incoruptibilă, Brăila, fapt care se vede şi după poziţia în clasament! Dar, s-ar putea ca jucătorii de pe Dunăre să fi făcut miş-maşuri individuale.

● Concluzia Cişmigiului: TOATĂ DIVIZIA NAŢIONALĂ TREBUIE RETROGRADATĂ. CUM ACEST LUCRU NU ESTE POSIBIL, POATE FI RETROGRADATĂ O SINGURĂ ECHIPĂ: ECHIPA F.R.F.

COCO CHANEL

FOOTBALL NEWS

● NICOLAE GRIGORESCU, va face parte, alături de Ion Crăciunescu şi Ilie Coţ, din brigada de arbitri care va oficia la partida amicală Emiratele Arabe Unite - Germania, care se va disputa miercuri 27 aprilie, la Abu Dhabi.

● La OLIMPIADA SPORTULUI ŞCOLAR, diputată la Piteşti, echipa de fotbal a Şcolii Generale nr.22, din Arad, clasele 1-4, a fost furată ca-n codru de nişte oameni maturi care-şi mai zic şi arbitri. Şi toate acestea sub oblăduirea lui Nicolae Pantea de la FRF...

● MARCU FLORESCU nu mai participă la pregătirile lui Poli. Neinclus cam de mult în 16-le alb-violeţilor, spre deosebire de Marcă şi Manole, el a părăsit Timişoara, întorcându-se la Reşiţa.

● TURNEUL PRIETENIA la fotbal, rezervat copiilor şi juniorilor (13,15 şi 17 ani) se va desfăşura la Timişoara în perioada 28-30 iunie. Vor participa echipele: Liceul Banatul, C.S.Ş. Timişoara, F.C. Poli, "Srbijanka" Giuchici şi o echipă franceză. Promotorul acestei lăudabile acţiuni este inimosul modelator al tinerelor talente, DOREL MAŞCOVESCU.

● SORIN ALTMAYER a devenit tătic. Are, bineînţeles, un băiat. Să-ţi trăiască, Sorine!

TROFEUL "MASS MEDIA" TIMIŞOARA '93-'94

După cum v-am informat, s-a reluat competiţia ziariştilor timişoreni, cu meciuri din prima etapă a returului. Săptămâna trecută s-au disputat partidele:

HELICON - TVT1 5-1;

TVT '89 - RADIO 1-3

În a doua partidă, a apărut şi primul cartonaş roşu al competiţiei. L-a văzut căpitanul gazdelor, Călin "Basse-ball" Păltinean, la scorul de 1-1, când echipa sa domina cu autoritate norocosul team al Radioului, care apoi s-a autodepăşit şi, beneficiind de un autogol al tevetiştilor, a smuls în extremis o victorie nemeritată.

Meciul **Sport Vest - Timişoara** a fost amânat.

Sâmbătă, 30 aprilie, se vor disputa în cadrul etapei a doua, la sala "Olimpia", meciurile:

RADIO - TVT1, ora 13:00; **TIMIŞOARA - TVT '89**, ora 14:30; **HELICON - SPORT VEST**, ora 17:30

ITALIA E TUTTO FINITO, ANCHE PER L'UDINESE

Sâmbătă, cele două milaneze, care vor reprezenta Italia, în cupele europene, au reușit doar două remize, previzibile de altfel.

La Cagliari, fotbal s-a jucat doar în primele 45 de minute, consemnându-se 5 ocazii de gol (Fiori opunându-se cu succes la șuturile lui Al. Orlando și Savicevici). În rest, un joc la mijlocul terenului, în așteptarea ultimului fluier al arbitrului Collina. Să notăm, totuși, prezența în poarta campionilor a lui Ielpo (a doua oară în acest sezon, după nefericitul debut cu Sampdoria, scor 2-3), reintrarea lui Pierpaolo Bisoli (absent 3 luni, datorită unei grave accidentări) precum și al 600-lea joc ca profesionist al bravului căpitan Gianfranco Matteoli (care la 21 aprilie a împlinit 35 de ani, având 13 goluri marcate în Serie A). Oricum, Milan, probabil, va mai dobori încă un record. Cu cele doar 14 goluri primite, va deveni echipa cu cea mai bună apărare din istoria campionatelor cu 18 echipe participante, prezentul record aparținându-i lui Cagliari, 17 goluri încasate în sezonul 1966 - 67!

La Milano, în afara celor 4 goluri marcate și a penalty-ului ratat de Mihailovici (min. 45) mai nimic de semnalat. Punctul obținut, de fiecare dintre echipe, fiind mulțumitor.

Duminică, cel mai dramatic joc s-a consumat pe stadio Friuli. Conducând după 47 de minute cu 3-0, gazdele se și vedeau învingătoare. Dar oaspeții, neînvinși de 7 etape (până la acest meci) nu s-au descurajat, nici măcar după ratarea unui penalty (Maspero, min. 51, apărat de Battistini), și, au marcat gol după gol spre disperarea alb-negrilor, aducându-i pe tifosi acestora în pragul infarctului! Și astfel, Udinese, se pare, că este cea mai sigură însoțitoare a lui Atalanta și Lecce în Serie B. A patra condamnată, urmând să se hotărască, după consumarea ultimelor 90 de minute, probabil, între Reggiana și Piacenza.

Pe stadio Mirabello, Sampdoria, câștigătoarea Cupei Italiei, (6-1 cu Ancona, goluri marcate de Gullit, Lombardo (2), Vierchowod, Bertarelli și Amoruso, respectiv Lupo, a 4-a cupă obținută în cele 6 finale disputate în ultimii 9 ani!) a smuls un punct, șutând doar o singură dată pe spațiul porții! Lipsită de Mannini, Mancini și Evani, "Doria" a fost salvată de paradele de excepție ale lui Pagliuca, care a demonstrat încă o dată că Sacchi nu greșește când îi încredințează, tricoul cu "numero uno" în squadra azzurra.

Tot o remiză a reușit și Juve, la Piacenza. Dar cum? Gazdele au marcat de două ori (Moretti, șut sub bară, min. 22 și Iacobelli, "cap" spectaculos din mijlocul careului), dar de fiecare dată, arbitrul Staffogia a spus: "No. Fuorigioco". Adică, ofsaid! În replică, bianconeri, au ratat două ocazii bune prin Môller și Ravanelli. Mult mai liniștită, în ultima etapă, va sta Genoa, grație victoriei, dificil obținută însă, în partida cu Atalanta. Două excelente centrări ale lui Dan Petrescu au fost fructificate de Skuhravy și Ciocci, cehul izbutind al 45-lea gol de la venirea în peninsulă, în 123 de jocuri disputate, și astfel elevii lui Scoglio sunt ca și salvați.

Victorii clare au repurtat Napoli și Lazio. La poalele Vezuviului, cei doi "ex" din formația vizitatoare, Crippa și Zola au fost primiți cu flori și aplauze. Și băieții lui Scala au jucat cu gândul mai mult la finala Cupei Cupelor.

Lazio a mai spălat ceva din rușinea acelui 1-6 de la Torino, cu Juve, iar Alen Boksici a marcat al 4-lea gol în Italia dar după o așteptare de 3 luni și jumătate, ultima realizare datând de la 9 ianuarie, din jocul cu Foggia (scor 1-4).

Și apropo de Foggia, Zeman, care va pleca la Lazio, vrea să lase o amintire cât mai plăcută. Prin această, zdrobitoare victorie în fața lui "Toro", chiar pe "Delle Alpi", pugliezii speră încă într-o participare în eurocupe. Oricum cele 4 goluri primite (Galli având încă câteva intervenții de excepție) le-au adus aminte gazdelor de eșecul suferit la 9 mai, anul trecut, pe același stadion în fața lui Cagliari (scor 0-5)!

CAGLIARI - MILAN 0-0

GENOA - ATALANTA 2-1: Skuhravy (32), Ciocci (64) - Saurini (18)

INTER - ROMA 2-2: Fontolan (22), Berti (70) - Giannini (14), Cappioli (80)

LAZIO - LECCE 3-0: Winter (27), Cravero (45), Boksici (77)

NAPOLI - PARMA 2-0: Buso (21), Ferrara (45)

PIACENZA - JUVENTUS 0-0

REGGIANA - SAMPDORIA 1-1: Esposito (72) - Amoruso (66)

TORINO - FOGGIA 1-4: Silenzi (77) - Stroppa (23 - penalty și 44), Bresciani (54), Roy (88)

UDINESE - CREMONESE 3-3: Borgonovo (14 și 47), Rossitto (23) - Pedroni (66), Gualco (80), Tentoni (84)

ULTIMA ETAPĂ: Atalanta - Inter; Cremonese - Genoa; Foggia - Napoli; Juventus - Udinese; Lecce - Cagliari; Milan - Reggiana; Parma - Piacenza; Roma - Torino; Sampdoria - Lazio.

SERIE B

ASCOLI - LUCCHESSE 0-0; CESENA - PADOVA 0-0; COSENZA - ANCONA 1-1 (0-1): Maiellaro (81) - Caccia (29); ANDRIA - BARI 0-0; FIORENTINA - ACIREALE 1-0 (0-0). După o așteptare de 472 de minute (!!), liderul a găsit, din nou, drumul spre gol. A marcat: Tedesco (68); PALERMO - MODENA 1-1 (0-1): Giampaolo (82) - Chiesa (32); PISA - PESCARA 1-1 (0-0): Muzzi (54 - al 3-lea gol consecutiv al internaționalului "under 21") - Gaudenzi (73); VENEZIA - MONZA 2-1 (0-1). Căpitanul gazdelor, Mariani, a marcat golul victoriei în ultimele secunde, după ce Caruezza a egalat (min. 80). "Laterna" a condus prin punctul realizat de Pisani (24); VERONA - BRESCIA 0-0; VICENZA - RAVENNA 1-0 (1-0): Lopez (39 - penalty).

SANDU USUSAN

CALCIO Serie A

MILAN	33	19	12	2	36-14	50
JUVENTUS	33	16	13	4	57-25	45
SAMPDORIA	33	18	8	7	61-35	44
LAZIO	33	16	10	7	51-37	42
PARMA	33	17	6	10	50-35	40
NAPOLI	33	11	12	10	40-35	34
TORINO	33	11	12	10	39-35	34
ROMA	33	9	15	9	33-30	33
FOGGIA	33	10	13	10	46-45	33
INTER	33	11	9	13	45-43	31
CREMONESE	33	9	13	11	40-40	31
GENOA	33	8	15	10	31-39	31
CAGLIARI	33	9	12	12	38-48	30
REGGIANA	33	9	11	13	28-37	29
PIACENZA	33	8	13	12	32-43	29
UDINESE	33	7	14	12	35-47	28
ATALANTA	33	4	11	18	33-64	19
LECCE	33	3	5	25	28-71	11

CALCIO Serie B

FIORENTINA	32	16	12	4	44-13	44
BARI	32	13	13	6	44-22	39
BRESCIA	32	12	13	7	54-43	37
PADOVA	32	10	17	5	34-25	37
CESENA	32	14	9	9	41-40	37
ASCOLI	32	11	13	8	33-29	35
VENEZIA	32	11	13	8	32-29	35
ANCONA	32	10	14	8	41-37	34
ANDRIA	32	7	18	7	22-23	32
VERONA	32	10	12	10	30-33	32
LUCCHESE	32	7	17	8	25-26	31
VICENZA	32	7	16	9	21-27	30
COSENZA	32	8	14	10	26-34	30
PISA	32	8	13	11	32-34	29
PALERMO	32	10	9	13	28-35	29
MODENA	32	7	14	11	23-35	28
RAVENNA	32	7	13	12	30-34	27
PESCARA*	32	9	12	11	35-44	27
ACIREALE	32	5	16	11	26-36	26
MONZA	32	4	10	18	21-43	18

*Echipă penalizată cu 3 puncte.

SC JUVENTUS SRL
str. Ion Ionescu de la Brad nr. 29 Timișoara,
tel. 122436/199
CONFECȚIONEAZĂ CĂMĂȘI BĂRBĂTEȘTI ÎN SERIE
ANGAJĂM CROITORESE

ANGLIA "ÎMI CER SCUZE ROMÂNILOR, SAU CUI S-AR CUVENI"

L-am citat pe comentatorul lui BBC Radio 5, care, anunțându-l pe Miodrag Crivokapici în meciul dintre scoțienele Hibernian și Motherwell (0-2), s-a încurcat în știință, rebotezându-l: Miodrag Cricokavokapic. Scuzele se cuveneau sârbilor...

Coborând în Anglia, să notăm că runda 40 s-ar putea să fi fost decisivă, căci:

MAN. UTD. - MAN. CITY 2-0: Eric Cantona (40, 45) și

BLACKBURN ROVERS - QPR 1-1: Alan Shearer (45) - Karl Ready (84).

Man United au astfel două puncte avans, golaveraj superior și un joc mai puțin disputat față de Blackburn. Finalul lui MU: Leeds (d), Ipswich (d), Southampton (a), Coventry(a). Finalul lui Blackburn : West Ham (d), Coventry (d), Ipswich (a).

Pe Old Trafford s-a jucat al 120-lea derby al metropolei Manchester (palmares: 44-44-32 pentru MU. La debutul meciului cei 45.000 de fani intonând "La Marseillaise", în cinstea lui Cantona - jucătorul anului în Anglia - revenit după o suspendare de 5 meciuri. Și francezul i-a răsplătit, atingând cota de 22 goluri în acest sezon!

La Ewood Park însă, un Blackburn venit după 13 victorii consecutive acasă, și cu Alan Shearer marcator al celui de-al 34-lea său gol în '93-'94, a fost dat gata de debutantul (!) Karl Ready ("ready" se traduce "gata", international under-21 galezi), dintr-o fază copie la indigo a golului lui Shearer!

ASTON VILLA - ARSENAL 1-2: Houghton (62) - I. Wright (30 - penalty, 90). Arbitrul Keith Cooper i-a acordat lui Ian Wright penalty (faultat de Cox) pentru a 4-a oară în cariera sa! Iar partenerul de atac al lui Ian, Alan Smith, va face, începând din luna mai, cuplu cu Gary Lineker la Nagoya Grampus Eight (Japonia).

CHELSEA - LEEDS 1-1: Spencer(66) - Speed (35).

EVERTON - COVENTRY 0-0. Bara, și nu golul, suedezului Anders Limpar a adus-o pe Everton într-o situație critică, spre disperarea celor 23.270 de fani.

NEWCASTLE - OLDHAM 3-2: Fox (19), Beardsley (56), Robert Lee (65) - Jobson (44), Sharp (57).

NORWICH - SHEFFIELD UTD. 0-1: Blake (32).

WEDNESDAY - IPSWICH 5-0: Linigham David (6 - autogol), Watson (15), Pearce (56), Bart-Williams (69), Bright (90).

SWINDON - WIMBLEDON 2-4: Summerbee (66), Barton (81 - autogol) - Fashanu (13), Earle (70, 76), Holdsworth (82). 12.237 de fani au învățat că Swindon e virtual retrogradată, londonezii de la Crystal Palace înlocuindu-i, în vară, în prima ligă (vor fi 7 londoneze!).

TOTTENHAM - SOUTHAMPTON 3-0: Sedgley (5), Samways (67), Anderton (89). Osvaldo Ardiles și Spurs-i săi au scăpat! După 14 meciuri consecutive acasă fără nici o victorie (doar 7 egaluri, de la 3 octombrie încoace!), și doar două succese în ultimele 15 jocuri, argentinianul l-a îngropat (definitiv?) pe un alt ex-campion mondial, Allan Ball, managerul lui South'ton, echipa sa, fără Le Tissier, Dowie și Benali, având o bară la 0-1!

WEST HAM - LIVERPOOL 1-2: Martin Allen (pentru a doua oară consecutiv "Woody" Martin a înscris în min. 1!) - Barnes (13), Rush (89). 26.096 spectatori.

Iată podiumul, respectiv echipele care încearcă să evite cele 3 locuri retrogradante:

MIHAI COMȘULEA

Premier League

MAN.UTD.	38	24	10	4	74-37	82
BLACKBURN	39	24	8	7	60-33	80
NEWCASTLE	39	21	8	10	75-38	71
.....						
CHELSEA	38	11	11	16	41-47	44
MAN.CITY	40	9	16	15	35-46	43
TOTTENHAM	39	10	12	17	50-55	42
IPSWICH	40	9	15	16	34-56	42
EVERTON	40	11	8	21	39-58	41
SOUTHAMPT.	39	11	6	22	42-60	39
SHEFF.UTD.	39	7	17	15	38-57	38
OLDHAM	37	9	10	18	40-61	37
SWINDON	39	4	15	20	44-92	27

SPANIA DIN NOU, DEZAMĂGIRE LA MADRID!

Impunându-se clar, la Vigo, Barca mai are de recuperat doar două puncte, în ultimele 3 etape. Celta, după ce a învins în etapa trecută, cu 4-0 la Albacete, iar miercuri a disputat finala Copei del Rey, pierzând însă la penalty-uri cu 5-4 în fața Zaragozei (0-0, după 120 de minute), n-a mai putut ține piept catalanilor, care deși lipsiți de goleadorul Romario au zburdat pe stadionul Balaidos.

Nu același lucru se poate spune despre Coruna, care n-a reușit decât un "nul" în compania penultimei clasate, modesta Lerida. Și ocaziile cele mai clare le-au aparținut gazdelor (două intervenții excelente ale portarului Liano și o bară!)

Realul a dezamăgit din nou! Jucând slab, în special în repriza secundă, echipa lui Del Bosque nu s-a putut descurca în fața unei defensive aglomerate, ba mai mult, erorile de apărare (devenite cronice, în ultima perioadă) au fost speculate de vulpoiul Kodro și astfel oaspeții au obținut ambele puncte pe Bernabeu, fiind scutiți de emoții în finalul campionatului.

Nici Atletico nu s-a prezentat mai bine, fiind o pradă ușoară pentru fosta trupă a lui Marcel Sabou.

Partidă cu scântei la Bilbao. Atât gazdele, cât și Sevilla tintind un loc în cupa UEFA. Jocul s-a încheiat nedecis, dar arbitrul Diaz Vega a avut nevoie de protecția poliției la ieșirea de pe teren, fiind acuzat de faptul că nu l-a eliminat pe goalkeeper-ul oaspeților, la o intervenție, a acestuia, cu mâna, în afara careului!

Câștigătoarea Cupei, Zaragoza, a fost spulberată la Valencia, din nou, cu un super-Mijatovici.

În fine, să mai notăm momentele dificile prin care trece Tenerife (4 etape fără victorie, antrenorul Valdano, din viitorul sezon la Real, fiind fluierat copios), victoria foarte importantă a alb-violeților din Valladolid la Madrid, în fața lui Rayo, și jocul interzis cardiacilor dintre Logrones și codașa Osasuna, oaspeții conducând de două ori.

În Segunda Division, în urma rezultatului Espanol - Cadiz 4-0, catalanii (neînvinși de 22 de etape) sunt promovați în prima ligă, iar oaspeții, foști divizionari A, vor evolua în liga a III-a!!!

Lerida - Coruna 0-0; **Rayo - Valladolid** 0-1: Momparlet (68 - autogol); **Celta - Barcelona** 0-4: Stoichkov (2 goluri), Amor, Quique Estebaranz; **AthBilbao - Sevilla** 1-1: Uribarrena (67) - Bango (48); **Gijon - Albacete:** 1-0, Stanic (41); **Valencia - Zaragoza** 3-0: Arroyo (20), Mijatovici (29 și 53 ambele din penalty); eliminat: Arroyo (78 - Valencia); **Logrones - Osasuna** 3-2: Markovici (66 și 90) Iturrino (80) - Arozarena (12), Ziober (72); **Santander - Atl. Madrid** 2-0: Pablo (26); Villabona (60); eliminat: Kosecki (67 - Atl. Madrid); **Tenerife - Oviedo** 2-2: Latorre (5) Pinilla (19) - Carlos (31 și 85 ultimul din penalty), eliminat: Iankovici (28 - Oviedo); **Real - Sociedad** 0-2: Kodro (47) Imanol.

GHIȚĂ OCHIȘOR

Primera Division

CORUNA	35	21	10	4	52-18	52
BARCELONA	35	22	6	7	81-40	50
REAL	35	18	7	10	56-44	43
ZARAGOZA	35	16	8	11	60-45	40
SEVILLA	35	14	11	10	52-37	39
ATH.BILBAO	35	15	9	11	56-43	39
VALENCIA	35	13	10	12	47-46	36
SANTANDER	35	14	7	14	40-38	35
GIJON	35	15	5	15	42-47	35
OVIEDO	35	12	11	12	42-47	35
ALBACETE	35	10	14	11	47-51	34
TENERIFE	35	14	6	15	47-52	34
SOCIEDAD	35	12	9	14	38-46	33
LOGRONES	35	8	15	12	45-53	31
CELTA	35	10	10	15	36-47	30
ATL.MADRID	35	10	9	16	49-54	29
RAYO	35	9	11	15	40-56	29
VALLADOLID	35	7	13	15	25-46	27
LERIDA	35	7	12	16	28-45	26
OSASUNA	35	7	9	19	28-56	23

GERMANIA ARBITRUL ȘI AUMANN, SALVAREA MÜNCHENEZILOR!

După ce vineri, Kaiserslautern a spulberat și ultimele speranțe ale Wattenscheid-ului de a mai rămâne în "erste liga", dar nu fără emoții, deoarece punctele victoriei au fost realizate în ultimele 5 minute, suporterii "diavolilor roșii" au așteptat, cu sufletul la gură, evoluția munchenezilor în compania suferindei Nurnberg.

Și într-adevăr, jocul de pe Olympia Stadion, urmărit de 63.000 de spectatori, a fost unul plin de neprevăzut. Gazdele au dominat încă din start, dar portarul internațional Andy Köpke părea de netrecut. Dar ceea ce n-au reușit atacanții bavarezi, a reușit arbitrul Osmers, care la semnalizarea tușierului a acordat gol la o fază în care mingea trimisă de libero-ul Helmer a trecut la câțiva centimetri buni, pe lângă poartă! Oaspeții s-au văzut în atac, doar după 0 - 2, și după splendidul gol marcat de elvețianul Sütter, au ocazia egalării, cu 5 minute înainte de final, dar Schwabl (cel care n-a ratat nici un penalty, până acum) nu-l poate învinge dintr-o asemenea lovitură pe Aumann! Oricum, Nürnberg-ul a depus o contestație și în zilele următoare vom afla dacă meciul se va rejuca sau nu! Palmaresul Bayern-Nürnberg: 159 jocuri, 68 victorii pentru bavarezi, 62 remize și 29 înfrângeri.

Surpriza etapei s-a produs la Stuttgart, unde Freiburg-ul s-a agățat de ultima șansă de supraviețuire în prima ligă, administrându-le șvabilor un sec 4-0(!!), reușind prima victorie în 1994.

Borussia Dortmund, învingătoare categorică în fața Frankfurt-ului, și Karlsruhe victorioasă la Duisburg, au cele mai mari șanse de a evolua în viitorul sezon în Cupa UEFA, în timp ce S.V. Hamburg, întrecută clar de cei din Gladbach (fără numeroși titulari), într-un joc arbitrat de cunoscutul Aron Schmidhuber, aflat la ultima evoluție în Bundesliga, și-a luat gândul de la cupele europene. Nici nu-i de mirare, din moment ce Von Heesen (care a ratat și un penalty) și ai lui au realizat doar 2 puncte în ultimele 6 jocuri.

În zona retrogradării, Schalke și Dresden (egaluri prețioase la Leipzig și Leverkusen), se pare că vor fi scutite de emoții în ultimele 2 etape. De remarcat că în partida de la Leverkusen mingea a fost trimisă de 5 ori în bară (record al sezonului) iar Bernd Schuster a văzut primul cartonaș roșu în cele 88 de jocuri disputate în Bundesliga.

W-SCHEID - K-LAUTERN 0-2: Sforza (85), Hengen (90); BREMEN - KÖLN 3-1: Neubarth (21), Rufer (32 și 90) - Steinmann (45); Eliminat: Rudy (60 - Köln); HAMBURG - M-GLADBACH 1-3: Andersen (77) - Max (44), Andersson (48), Wynhoff (72); STUTTGART - FREIBURG 0-4: Kohl (13 și 81), Cardoso (50 și 69); LEIPZIG - SCHALKE 2-2: Franklin (71), Anders (82 - penalty) - Müller (31), Luginger (45); DUISBURG - KARLSRUHE 1-2: Jasarevic (63) - Bilic (50), Reich (57); Eliminat: Bonan (55 - Karlsruhe); BAYERN - NÜRNBERG 2-1: Helmer (24 și 68) - Sütter (78); DORTMUND - FRANKFURT 2-0: Riedle (4), Chadadse (68 - autogol) L-KUSEN - DRESDEN 1-1: Sergio (57) - Jähnig (75)

HORST SZEIBERT

BUNDESLIGA

BAYERN	32	16	9	7	62-37	41
K-LAUTERN	32	16	7	9	59-35	39
KARLSRUHE	32	16	5	11	44-37	37
DORTMUND	32	14	9	9	45-42	37
L-KUSEN	32	13	10	9	56-44	36
FRANKFURT	32	14	7	11	53-38	35
BREMEN	32	12	10	10	47-41	34
STUTTGART	32	12	10	10	47-42	34
KÖLN	32	14	6	12	46-44	34
DUISBURG	32	13	8	11	38-49	34
M-GLADBACH	32	13	7	12	59-54	33
HAMBURG	32	11	11	10	46-48	33
SCHALKE	32	10	9	13	37-45	29
DRESDEN*	32	9	14	9	32-41	28
NÜRNBERG	32	9	8	15	37-47	26
FREIBURG	32	8	8	16	51-57	24
W-SCHEID	32	5	11	16	42-65	21
LEIPZIG	32	3	11	18	30-65	17

*Echipă penalizată cu 4 puncte.

C ARAD *Doar două victorii ale gazdelor!*

BLĂNARUL ARAD - TELECOM ARAD 0-0. Meci aspru, greu de arbitrat. "Centralul" Claudiu Tripa a arătat șapte cartonașe galbene - cinci gazdelor(!), două oaspeților - și unul roșu lui Toma de la Blănarul! Echipa gazdă nu a reușit să-și ordoneze acțiunile ofensive și să-și creeze ocazii clare de gol, în fața unui adversar hotărât, chiar dacă pe bancă l-a avut - cel puțin la acest meci - și pe fostul antrenor al echipei, Angelo Blaj.

BLĂNARUL: Banu - M.Roșca - Toma, STANCIU, Galfy - Vasiu (75, Mihnea), Budea, RĂDUȚ (81, Ardelean), Jurcă - Sanislav (cpt.) Livciu.

TELECOM: Tudor - Joldea - BOROȘ, Pricâ, Ghiriți - Păcurar, ERDEI (cpt.), NICOLA, Kelemen - Balița (71, Orosz), Lôrincz

Arbitri: Cl. Tripa - I. Alb, N. Vitan.

UNIREA ȘOFRONEA - GLORIA ARAD 1-2

Echipa oaspete a reușit trei puncte în ultimele două deplasări. E adevărat, ultimele două în fața unei echipe aflate în suferință. Petic, un alt jucător mereu remarcat, a marcat golurile victoriei. Au arbitrat: M. Negru - I. Tănăsescu, D. Ologeanu jr.

INDAGRARA ARAD - CRIȘUL CHIȘINEU CRIȘ 1-1

Arădenii, altădată o echipă de temut, se clatină în jocurile de pe teren propriu. Oaspeții au reușit mult doritul punct liniștitor. Arbitri: I. Branc - P. Mihuța, A. Păcurar.

CRIȘANA SEBIȘ - AGROINDUSTRIAL CURTICI 1-2. Echipa lui Mircea Leac a ținut, și de această dată, să-și probeze valoarea și a reușit prin golurile realizate de Ciumedean și Mager. Arbitri: M. Hălmăjan - M. Gornic, V. Toderici.

F.C. INEU - VESTPETROM PECICA 0-2

Campionii se respectă, chiar dacă gazdele au ratat un penalty. Golurile victoriei pecicanilor au fost "semnate" de Nedelcu.

MUREȘUL ZĂDĂRENI - ȘOIMII PÂNCOTA 3-1

Gazdele, în ultimele două etape, au marcat 12 goluri! Cam multe pentru a reține marcatorii... Arbitri: F. Csecsy - C. Giurgiu, F. Romanescu.

VICTORIA NĂDLAC - VULTURII SOCODOR 2-0.

În sfârșit un resultat normal. Arbitri: I. Branc - P. Mihuța. A. Păcurar.

În etapa 26, disputată miercuri, 20 aprilie, s-au înregistrat rezultatele:

C.F.R. ARAD - VICTORIA NĂDLAC 10-1; CRIȘUL CHIȘINEU CRIȘ - BLĂNARUL ARAD 1-1; AGROINDUSTRIAL CURTICI - F.C. INEU 5-1; MUREȘUL ZĂDĂRENI - CRIȘANA SEBIȘ 9-0; ȘOIMII PÂNCOTA - GLORIA ARAD 0-0; VULTURII SOCODOR - INDAGRA ARAD 3-2; TELECOM ARAD - UNIREA ȘOFRONEA 7-2. Vestpetrom Pecica a stat.

■ **OVIDIU PĂCURARIU**

CLASAMENT

VESTPETROM	25	19	1	5	91-29	39	+15
CURTICI	25	16	2	7	57-34	34	+10
GLORIA	25	14	2	9	42-36	30	+6
C.F.R. ARAD	25	13	3	9	55-32	29	+5
ZĂDĂRENI	25	13	2	10	54-37	28	+2
INEU	25	12	4	9	48-39	28	+2
INDAGRARA	25	12	2	11	67-49	26	0
NĂDLAC	25	11	3	11	42-62	25	-1
PÂNCOTA	25	8	7	10	40-50	23	-1
CH. CRIȘ	26	9	5	12	37-57	23	-1
SOCODOR	26	10	3	13	37-59	23	-3
TELECOM	26	8	6	12	37-44	22	-4
BLĂNARUL	25	7	6	12	27-42	20	-6
ȘOFRONEA	25	6	3	16	31-70	15	-11
SEBIȘ	25	5	3	17	29-58	13	-13

C TIMIȘ *Săptămâna patimilor*

DACIA - TEHNOLEMN 2-1 (0-1) Au marcat: Koller (din penalty min. 50), Nicolici (66 din interiorul careului de 16 m, la o centrare a lui Mirescu) respectiv Boia (23 de la 20 m, la o angajare a lui Bledea).

DACIA: Pârva- Ionuț - Tanasoglu, Dutu (cpt.) Gligorovici - Mirescu, Bungău (46, Ciachir), Barc, Suboni (65 Nicolici) - Faimoc, Koller.

TEHNOLEMN: Martin - Heller - Albert (cpt.) Roșu, Rudnianin - Chezan, Cardoș, (67, Finta(- Boia, Boboc, Erdoș (56, Iancu).

După semisuccesul din intermediara de marți, obținut în cazarma Șoimilor", elevii lui "Pinto" Vușcan - de astă dată - au fost mai puțin inspirați. Totuși, în cele din urmă, au "scos" cele două puncte (necesare) printr-o "cezariană" reușită cu largul concurs al centralului Constantin Furdea.

Acesta, după ce a fost pălmuit (min.26 de către Suboni - în văzul tuturor - arătându-i doar cartonașul galben!) a aplicat legea confuziei și a discordiei inventând un penaly și eliminându-l pe Albert (Tehnolemn) fără vreun motiv bine întemeiat. În rest, jocul nu s-a ridicat la nivelul scontat gazdele neonorându-și poziția pe care o ocupă

Min. 91:

NELUȚU BUNGĂU (antrenor Tehnolemn):"Este de-a dreptul penibil și totodată jenant - felul cum s-a comportat arbitrul Furdea astăzi.

GHEORGHE LUSĂ (președinte DACIA): "Tehnolemnul ne-a creat bătăi de cap astăzi".

ION DIACONU (observator): "Consider că arbitrul Furdea a greșit de câteva ori flagrant! Nu mă așteptam, la experiența lui..."

Arbitri: C. Furdea - N. Istrat, I. Pârlog.

DETA - GIARMATA 6-2 (6-0)

Au marcat: Farcaș (4), Cuvejdean (2) - Ivănescu, Stoian. Giarmata, încă naufragiază, negăsind colacul de salvare, necesar scăpării de la inec.

Arbitri: I. Manole - D. Onaca. I. Munteanu.

TOMNATIC - SÎNNICOLAUL MARE 2-2 (0-1) Au marcat: Kovacs, Crăciun - Cseh. Partidă între vecini, dar cu ambele echipe cu picioarele pe jarul fierbinte al luptei pentru evitarea retrogradării.

Arbitri: Gh. Stănescu - C. Macău, M. Boboc.

MODERN - ȘOIMII 0-1 (0-1)

A marcat Brândușa. Oarecum marcați după egalul din intermediară, Șoimii mai speră într-o minune.

Arbitri: I. Korec - I. Popa, P. Stana.

AUTO FZB - ELECTRICA 2-1 (1-0)

Au marcat: Todea (2), respectiv Nedelea. FZB-iștii, mai trec un hop scuipând în sân, cu gândul că din vară vor mai fi schimbări și prin Freiforf..

Arbitri: I. Hârșoveanu - C. Fănită, I. Juravle.

ELBA - PECIU NOU 4-3

Încet, încet, ELBA speră într-o minune, funcție și de altre rezultate.

Arbitri: I. Râmniceanu - M. Bolgiu, C. Bălănescu.

NĂDRAG - AZUR 6-0

În groapa cu șerpi, Laminorul topește tot ce prinde.

Arbitri: S. Altmayer - C. Avram, V. Igna.

OBILICI SÎNMARTINUL SÎRBESC - JIMBOLIA 7-3

Arbitri: D. Imirean - I. Milosin, F. Polk (toți Lugoj).

Rezultatele din "intermediara" de marți 19.04.1994 - etapa 26: ȘOIMII - DACIA 1-1; ELECTRICA - ELBA 2-3; SÎNNICOLAU - MODERN 1-0; TEHNOLEMN - AUTO FZB 2-2; GIARMATA - TOMNATIC 1-1; NĂDRAG - DETA 4-1; PECIU NOU - SÎNMARTIN 3-1, AZUR - JIMBOLIA - nu s-a disputat.

■ **DAN GÂRLEA**

CLASAMENT

DACIA	27	22	5	0	61-10	49	+21
ȘOIMII	27	21	5	1	57-12	47	+19
ELECTRICA	27	19	3	5	101-26	41	+15
DETA	26	15	1	10	50-44	31	+5
NĂDRAG	27	12	5	10	66-39	29	+1
SÎNMARTIN	27	13	0	14	60-57	26	-2
PECIU NOU	27	11	3	13	52-52	25	-1
TEHNOLEMN	27	9	7	11	39-41	25	-1
MODERN	27	9	6	12	34-36	24	-4
TOMNATIC	27	10	3	14	45-36	23	-5
AUTO FZB	27	9	5	13	31-44	23	-5
ELBA	27	11	1	15	52-71	23	-5
SÎNNICOLAU	27	9	1	17	30-38	19	-7
GIARMATA	27	7	4	16	45-72	18	-8
AZUR	25	7	2	16	29-53	16	-8
JIMBOLIA	26	4	1	21	32-123	9	-17

Etapa viitoare, vineri 29.04.1994, ora 17.

AZUR - SÎNMARTIN, JIMBOLIA - ELBA, PECIU NOU - AUTO FZB, ELECTRICA - DACIA, TEHNOLEMN - MODERN, ȘOIMII - TOMNATIC, SÎNNICOLAU - DETA, GIARMATA - NĂDRAG.

Barajul a și început

DERBY-UL TIMIȘULUI COMENTAT *de Costică Rădulescu*

COSTICĂ RĂDULESCU: A fost un meci de nivel modest, mai ales în prima repriză. Ce mi-a plăcut totuși e că s-a jucat cu suflet, cu ardoare. Și a fost un meci în care s-a jucat cu fair-play, jucătorii nerecurgând la duritați.

În repriza a doua, Șoimii - Textila a jucat mai bine dar a avut nesansă. Ar fi meritat victoria.

Dacia este o echipă mai masivă, cu jucători maturi, care știu să se închidă. Cel mai valoros jucător al echipei cred că este portarul Pârva. Mi-a plăcut și Faimoc pentru dăruirea de care a dat dovadă, pentru sufletul lui mare. Mai e și Bungău, care poate rezolva multe faze decisive deși joacă cam pe cont propriu. Punctele slabe ale echipei le-am sesizat la cei doi stoperi, care sunt cam greoi și în faptul că Dacia nu construiește ci se bazează pe jocul individual. Fotbalul e totuși un joc colectiv.

Șoimii, în schimb, este o echipă tânără, de elan, care joacă foarte vertiginos. Mi-a plăcut că, mai ales în repriza a doua, a pus mingea jos și a construit. Lăsând la o parte ghinionul, execuția finală, oricum, lasă de dorit. Ori tocmai aici, la finalizare, își arată valoarea o echipă.

Rep.: Acum două săptămâni ați afirmat că ați prefera Șoimii - Textila la baraj. Rămâneți la aceeași părere?

C.R.: Un meci nu seamănă cu altul. Pe Dacia a văzut-o prima oară. Dar voi veni vineri să-i mai văd o dată în meciul cu Electrica.

Rep.: Deci, despre baraj, mai vom vorbi...

C.R.: Bineînțeles, dar vreau să spun că nu mi-a plăcut ce a declarat Vușcan în legătură cu transferul lui Rosenblum. Poli nu l-a dat lui Vega, l-a dat lui Rădulescu! Doar merit și eu atât. Am făcut destule pentru Poli. Și, oricum, când l-am luat pe Rosenblum nici nu știam că vom juca tocmai cu campioana Timișului...

DUKI POPOVICI

C CARAȘ *Vega, 4 puncte avans!*

CFR CARANSEBEȘ - METALUL TOPLEȚ 2-2

U.C.M.R. VOINȚA OȚELU ROȘU - COMERȚUL MOLDOVA NOUĂ 1-0

MUNDUS CARANSEBEȘ - VEGA CARANSEBEȘ 2-3

MINERUL ORAVIȚA - NERA BOZOVICI 4-1

FORESTA ZĂVOI - ENERGIA POIANA MĂRULUI 3-1

VOINȚA IABALCEA - METALUL OȚELU ROȘU 0-5

MINERUL MOLDOVA NOUĂ - CAROMET CARANSEBEȘ 1-0

HERCULES BĂILE HERCULANE - MUNCITORUL REȘIȚA 5-2

În etapa disputată miercuri, 20 aprilie, s-au înregistrat rezultatele: MUNCITORUL - C.F.R. C-BEȘ 5-1; CAROMET - HERCULES 11-0; METALUL O.R. - MINERUL M.N. 2-0; POIANA MĂRULUI - IABALCEA 10-3; BOZOVICI - ZĂVOI 4-1; VEGA - MINERUL ORAVIȚA 1-0; COMERȚUL - MUNDUS 3-1; TOPLEȚ - U.C.M.R. 1-1.

V.V.

CLASAMENT

VEGA	26	22	1	3	119-22	45
MET.OR.	26	18	5	3	86-13	41
CAROMET	26	19	2	5	64-11	40
MUNDUS	26	16	2	8	53-42	34
ORAVIȚA	26	13	5	8	43-32	31
TOPLEȚ	26	11	6	9	49-37	28
MIN.M.N.	26	11	3	12	53-55	25
C.F.R.	26	11	2	13	54-37	24
MUNCITORUL	26	9	5	12	40-46	23
ENERGIA	26	10	3	13	60-77	23
BOZOVICI	26	9	3	14	47-51	21
ZĂVOI	26	10	0	16	41-76	20
HERCULES	26	8	4	14	40-98	20
UCMR	26	7	4	15	30-51	18
COMERȚUL	26	6	3	17	32-76	15
IABALCEA	26	3	2	21	27-123	8

S.C. TEXTINC S.A.
TIMIȘOARA
Sediul Central: PIAȚA UNIRII Nr.6
Tel./Fax: 056/132225
VĂ OFERĂ PRIN REȚEAUA MAGAZINELOR SALE
PRODUSE DE CALITATE ↔ LA PREȚURI CONVENABILE
● CONFECȚII pentru femei, bărbați și copii
● TRICOTAJE pentru adulți și copii ●
ȚESĂTURI ● COVOARE ● MERCERIE ●
ÎNCĂLȚĂMINTE ●
VIZITAȚI REȚEAUA MAGAZINELOR TEXTINC
situate în zonele:
* Bdul. Tache Ionescu
* Calea Aradului
* Calea Moților
* Zona Dâmbovița
* Zona Soarelui
* Calea Șagului
* Bdul Tinereții
* Str. Cugir
* Str. Lidia
* Baba Dochia
*Piața Bălcescu
* Str. Vasile Lucaci
* Piața Badea Cârțan
* Calea Lipovei
* Bdul Ștefan cel Mare
* Bdul General Dragalina
* Sala "Olimpia"
* Str. Pomiculturii
Cu ocazia Sfintelor Paști, conducerea societății urează, angajaților săi și cumpărătorilor care ne-au trecut pragul, sărbători fericite și tradiționalul
HRISTOS A ÎNVIAT!

S.C. VIBASS S.R.L.
TIMIȘOARA
str. C. BRÂNCOVEANU nr. 29
telefon/fax 056 / 193.193
DESFACE:
EN GROS și EN DETAILLE
● cosmetice ● electrocasnice
● uleiuri AGIP ● pulovere import
EN DETAILLE
★ o gamă deosebit de variată de produse alimentare

MAGNET
S.R.L. TIMIȘOARA
ANGAJĂM VÂNZĂTOR CU EXPERIENȚĂ ÎN COMERȚ ȘI CUNOȘTINȚE ÎN DOMENIUL ELECTRONICII
ANGAJĂM STUDENȚI SAU ELEVI -CA VÂNZĂTORI SEZONIERI- în perioada: 1 Iulie - 1 octombrie
Informații la sediul firmei, str. Paris nr. 2A sau la tel. 190656/190128

DIALOGURI REALE

Uneori se-ntâmplă să rămân în pană de subiecte... dacă acceptați ideea că POLI, a cărei soartă atârnă de-un fir de păr, nu poate fi un subiect... și totuși, cam așa se petreceau lucrurile duminică, la ora prânzului, cam atunci când se încheiau meciurile Diviziei Naționale... și-atunci, rămas efectiv fără replică, ce mai, fără subiect, am luat telefonul și-am format numărul unui coleg din București, de altfel, destul de bine văzut prin curtea Rapidului. Zic: "Ascultă, Ilie, tu, care ești așa, mai cum să spun, mai intim cu rapidiștii ăștia, ce zici tu, vin ei la Timișoara să ne execute?" Zice: "Dom'le, uite ce e: din capu' locului, află că mie miar părea rău să cadă Poli, ce crezi tu, că eu sunt chiar așa de rapidist? Aiurea, da' așa mai am și eu ceva șanse să prind o deplasare în cupele europene, că în rest, neam, se înfig alții, nici nu știi cum fac, o dau căzută, doar te trezești că pleacă ăla, ăla și ăla, cam aceiași de ani de zile, așa că și eu... și de fapt mă simt mai bine în atmosfera din Giulești, care e aceeași, fie că joacă a-

CÂINII LATRĂ, CARAVANA TRECE...

de Miki Junea

colo Steaua, fie că joacă Danubiana, ăștia sunt giuleștenii, dar pentru că m-ai întrebat, înc-o dată îți spun pe-a bună: mi-ar părea nespus de rău să cadă Poli, da' nu prea cred că aveți șanse!" Zic: "Hait! Ce vorbești?!" Zice: "Uite ce e, la finalul meciului cu Craiova, la vestiare, ei chiar discutau de Timișoara. Știi ce spuneau? Că la Timișoara, ca să n-aibă dubii, vor să între-n pauză cu două, trei goluri date! Așa, fără baraje, fără emoții, ce mai, fără dubii!" Zic: "Dom'le, da' Rapidul și Poli niciodată n-au..." Zice: "Așa este, dar acum e vorba de bani. De mulți bani, care, știi și tu, sunt ochii Dracului! Și mai știi ceva? Copos ăsta n-ar fi investit atâta în Rapid pentru ca să clacheze tocmai la liman!" Zic: "Lupu a jucat? (N-ascultasem transmisiile)" Zice: "A jucat în repriza a doua. E cam supraponderal. Ce vorbesc eu, e umflat bine, dar are clasă. Hai să zicem că n-o să stea meciul de la Timișoara în Lupu, dar ce te faci cu Chiriță? Ce te faci cu Vlădoiu? Ce te faci cu Stelea?"

Și am pus telefonul în furcă. Aveam senzația că am pus un pariu, pe care aș fi vrut să-l pierd. Se-ntâmplă și așa... Dar pentru că dorința de dialog încă mai stăruia în mine, am luat din nou telefonul, apelând la un polist împătimit, cunoștință comună a celui cu Rapidul, deci împătimit echilibrat și obiectiv. I-am descris discuția anterioară... cu visurile rapidiștilor... cu Lupu, cu Copos și toți ceilalți. Ba, am adăugat și dezamăgirea cruntă față de rezultatul cu Progresul, pentru că fusesem convins că Poli poate obține cel puțin un punct de la actuala Progresul, oricând și oriunde, efectiv pe valoare. Și dacă nici cu Progresul... Mi-a răspuns sec: Așa este. Iar dacă n-a făcut-o, atunci trebuie să bată pe Rapid. Iar dacă Rapid dă două, Poli să dea trei! Dacă Rapid dă patru, Poli să dea cinci! Cu alte cuvinte, un gol mai mult. La orice scor. Iar dacă n-o face, atunci efectiv nu merită să stea în Divizia Națională!" Telefonul era din nou mut. Dar socoteala, simplă. Deosebit de simplă...

Și pentru că efectiv îmi lipsea subiectul, am luat de pe raft cartea lui Ioan Chirilă, "Lucescu și drogul său - fotbalul". Aveam să recitesc de fapt un pasaj pe care Mircea Lucescu mi-l reprodusese prin viu grai, cu ani în urmă: "... dacă Corvinul nu retrograda, n-aș fi reușit să construiesc acea frumoasă echipă, de care s-a auzit mulți ani mai apoi..." Poate că așa este. Poate că, uneori, vine o vreme în care totul trebuie luat de la capăt. Cu orice risc.

Dar..., poate că miercuri, Poli dă cu un gol mai mult decât Rapid...

CUPA UEFA: INTER, LA A CINCEA EXPERIENȚĂ AUSTRIACĂ

Azi, 26 aprilie, pe stadionul "Prater" din Viena, se va disputa turul finalei Cupei UEFA, între Casino Salzburg și Inter Milano. Este a 37-a oară când o reprezentantă a fotbalului italian ajunge în ultimul act al unei competiții de club europene (19 adjudecându-și trofeul) și a 12-a care dispută finala Cupei UEFA, a 8-a în ultimii 6 ani (6 câștigând și cupa, de-a lungul anilor). Casino Salzburg este a 3-a echipă austriacă prezentă într-o finală, după Austria Viena și Rapid Viena (ambele în C2), învinse însă, de Anderlecht și Everton.

Deși palmaresul întâlnirilor italo-austriece în eurocupe este net favorabil primilor (12-5), în Cupa UEFA confruntările directe, 10 la număr, au fost sub semnul echilibrului, reprezentantele din "Il Calcio" impunându-se doar de 6 ori.

Este a 6-a finală pentru milanezi, 4 disputate în C1 (2 pierdute) și 1 jucată în Cupa UEFA.

INTERNAZIONALE MILANO

- Anul înființării: 1908
- Stadion: Giuseppe Meazza - capacitate 85.847 locuri
- Culori : negru-albastru
- Sponsor: Fiorucci
- Adresa: Piazza Duse 1 - 20122 Milano - Tel. (02) 40.84.123
- Președinte: Ernesto Pellegrini
- Antrenor: Giampiero Marini (născut la 25 februarie 1951), fost la echipa de tineret, înlocuitorul lui Osvaldo Bagnoli, după etapa a 22-a.
- Performanțe interne:
  - 13 titluri de campioană
  - 3 Cupe ale Italiei
- Performanțe pe plan internațional:
  - câștigătoare a Cupei Campionilor în 1963-64 și 1964-65
  - câștigătoare a Cupei UEFA în 1990-91
  - câștigătoare a Cupei Intercontinentale în 1964 și 1965
- Confruntări cu echipe austriece: 4, toate în Cupa UEFA (eliminând pe ASK Linz și Rapid Viena, dar cedând în fața lui Admira Wacker și Austria Viena).
- Întâlniri cu echipe românești: 6, de 5 ori victorioasă în fața lui Dinamo (de 2 ori), Univ. Craiova, Sportul Stud. și Rapid și învinsă o dată de Dinamo.
- Drumul până în finală: 3-1 și 2-0 cu Rapid București; 1-0 și 3-3 cu Apollon Limasol; 1-0 și 1-0 cu Norwich City; 1-2 și 3-1 cu Borussia Dortmund; 3-0 și 2-3 cu Cagliari.
  - 7 victorii, o remiză, 2 înfrângeri;
  - golaveraj 20-10
  - golgeteri: Bergkamp (8), Jonk (4), Shalimov (2), Fontolan (2), Battistini (1), Sosa (1), Bertì (1), Manicone (1).
- **Lotul de jucători: portari:** Zenga și Abate; **fundași:** Bergomi, Battistini, Ferri, A. Paganin, M. Paganin, Tramezzani, Festa; **mijlocași:** Bianchi, Bertì, Shalimov, Jonk, An. Orlando, Manicone, Dell' Anno; **atacanți:** Fontolan, Bergkamp, Sosa.

CASINO SALZBURG

- Anul înființării: 1947
- Stadion: Lehen - capacitate: 17.724 locuri
- Culori: violet-alb
- Sponsor: Casino Austria și Adidas
- Adresa: 5020 Salzburg, Schumacher Str. 14 - Tel. (0662) 43.33.32
- Președinte: Rudolf Quehenberger
- Antrenor: Otto Barici (născut la 9 iunie 1933), fost la Dinamo Zagreb, Opel Riedelsheim, Wacker Innsbruck, LASK Linz, FC Zagreb, Dinamo Zagreb, Sturm Graz, Rapid Viena (finalist în C2 în 1985), VfB Stuttgart, Worwarts Steyr și din 1991 la Casino.
- Performanțe interne: locul 2 în 1970/71
- Performanțe pe plan internațional:
  - a ajuns în turul II al Cupei UEFA în 1976-77, fiind eliminată de Steaua Roșie Belgrad (2-1 și 0-1).
- Confruntări cu echipe italiene: nici una
- Întâlniri cu echipe românești: 1, în ediția 1971-72 a Cupei UEFA, fiind eliminată de UTA (3-1 și 1-4).
- Drumul până în finală: 2-0 și 2-0 cu Dunajska Streda; 1-0 și 1-0 cu Antwerpen; 3-0 și 0-2 cu Sporting Lisabona; 1-0, 0-1 și 5-4 la penalty-uri cu Eintracht Frankfurt; 0-0 și 1-1 cu Karlsruhe.
  - 6 victorii, 2 remize și 2 înfrângeri
  - golaveraj 11-4
  - golgeteri: Pfeifenberger (2), Hutter(2), Stadler (2), Amerhauser (2), Jurcevici (1), Lainer (1), Feiersinger (1).
- **Lotul de jucători: portari:** Konrad și Ilsanker; **fundași**: Wieber, Fürstaller, Pfeifenberger, Lainer, Garger, Steiner; **mijlocași:** Stadler, Feiersinger, Reisinger, Musek, Artner, Winklhofer, Hutter; **atacanți**: Aigner, Amerhauser, Jurcevici, Marquinho.

CELE 35 DE CÂȘTIGĂTOARE ALE CUPEI U.E.F.A.

1958 C.F. BARCELONA	1971 LEEDS UNITED	1983 ANDERLECHT
1960 C.F. BARCELONA	1972 TOTTENHAM	1984 TOTTENHAM
1961 A.S. ROMA	1973 F.C. LIVERPOOL	1985 REAL MADRID
1962 VALENCIA	1974 FEYENOORD	1986 REAL MADRID
1963 VALENCIA	1975 BOR. M-GLADBACH	1987 I.F.K. GÖTEBORG
1964 REAL ZARAGOZA	1976 F.C. LIVERPOOL	1988 BAYERN L-KUSEN
1965 FERENCSVAROS	1977 JUVENTUS TORINO	1989 NAPOLI
1966 C.F. BARCELONA	1978 P.S.V. EINDHOVEN	1990 JUVENTUS
1967 DINAMO ZAGREB	1979 BOR. M-GLADBACH	1991 INTER
1968 LEEDS UNITED	1980 EINTR. FRANKFURT	1992 AJAX AMSTERDAM
1969 NEWCASTLE UNITED	1981 IPSWICH TOWN	1993 JUVENTUS
1970 ARSENAL LONDRA	1982 I.F.K. GÖTEBORG	1994 ?

UNGARIA

BEKESCSABA, 23 din 24...

Bekescsaba menține strocul, în fruntea clasamentului, marcând din nou 5 goluri și reușind să obțină 23 puncte în ultimele 12 meciuri. Samsung continuă urmărirea, Ujpest și mai ales Ferencvaros au pierdut contactul... Pentru Bekescsaba a deschis scorul Ciocan, ultima achiziție a liderei, de la F.C. Bihor.

La Budapesta 500 de polițiști au supravegheat galeria de 4000 de suporteri a lui Frady! A fost un meci cu 7 cartonașe galbene și unul roșu, în care Ferencvaros a jucat o carte mare, a condus de două ori dar a suferit a treia înfrângere consecutivă.

Azoiței, Dorobanțu și Pena au evoluat foarte bine, primul (șut în bară) contribuind la golul echipei din Pecs.

Foială mare în subsolul clasamentului. Două mari nume ale fotbalului maghiar, Vasas și M.T.K., ambele învinse acasă, stau să retrogradeze. Parmalet, în schimb, cu un nou antrenor, Laszlo Kiss, a reușit prima victorie în deplasare și prima după 8 ani la Siofok.

BEKESCSABA - SOPRON 5-2: Ciocan (20), Csato (29, 70), Szarvas (81), Ardylan (90) - Mojoros (31), Chiratcu (85); VAC SAMSUNG - FERENCVAROS 3-2: Dzuriak (32, 47), Nylas (50) - Albert (13), Zawadzky (37). Eliminat: Aranyas (S - 72); PECS - CSEPEL 1-0: Tököli (64); VASAS - SZOMBATHELY 0-2: Jagodics (13), Schneider (18); RABA ETO - UJPEST 2-1: Klausz (8), Mikoczi (29) - Turi (39); în min. 48, Lucian Popescu a ratat un penalty.; M.T.K. - DREHER 0-2: Bognar (49), Bükszegi (83). Horvath a ratat un 11 m, în min. 77!; KISPEST - DEBRECEN 2-1: Vincze (24), Illes (85 - penalty) - Petö (50); SIOFOK - PARMALAT 1-3: Maksz (40 - penalty) - Varga (8), Horvath (21), Ionas (68).

ȘTEFAN MARTON

N.B. 1

BEKESCSABA	23	17	3	3	63-19	37
SAMSUNG	23	14	6	3	46-23	34
KISPEST	23	13	5	5	50-29	31
FERENCV.	23	12	5	6	37-23	29
CSEPEL	23	11	6	6	29-32	28
RABA ETO	23	11	5	7	41-29	27
UJPEST	23	9	6	8	32-27	24
DEBRECEN	23	9	6	8	29-25	24
PARMALAT	23	6	8	9	27-38	20
SOPRON	23	6	6	11	27-40	18
B.V.S.C.	23	6	6	11	25-43	18
SIOFOK	23	5	7	11	26-39	17
PECS	23	5	7	11	19-34	17
VASAS	23	5	5	13	25-35	15
M.T.K.	23	4	7	12	23-43	15
SZOMBATH.	23	4	6	13	22-40	14

YUGOSLAVIA

ZVEZDA, EGAL DE ORGOLIU

Etapă care o confirmă pe Partizan ca posibilă campioană, deși Zvezda a reușit un egal de orgoliu la Novi Sad. Pare ușor surprinzătoare victoria "constructorilor" din Beograd, la Subotița.

În clasamentul golgeterilor conduce "duetul" de la Partizan Curovici (19) și Milosevici (18). Îi urmează Kovacevici (Proleter) și Kasas (Becej) cu câte 17 reușite și Drobnjak (Zvezda) cu 16.

Rezultate Liga I A

VOJVODINA - C. ZVEZDA 1-1: Pantelici (30 - penalty) - Vidakovici (69)

PARTIZAN - BECEJ 5-0: Milosevici (9, 77), Curovici (20, 30), Gudelj (45)

O.F.K. BEOGRAD - ZEMUN 1-1: Grubac (53 - penalty) - Subert (89)

SPARTAK - RADNICKI BG. 0-1: Ilici (55)

BUDUCNOST - PROLETER 5-1: Pejkovici (2), Barac (4 - penalty, 40 - penalty, 55), Popovici (66) - Luburici (23 - penalty). Eliminat Jertici (P) - min. 40. În min. 49, Barac a ratat hattrick-ul, netransformând al treilea 11 m!

Rezultate Liga I B

Radnicki Nis - Sutjeska 5-0; Rudar - Napredak 3-0; Mogren - Jastrebac Nis 1-0; Sloboda - O.F.K. Kikinda 0-0; Hajduk Kula - Rad Zemun 0-0.

GABI MĂNOIU

PRVA A LIGA

PARTIZAN	24	16	5	3	52-15	37
C.ZVEZDA	24	14	5	5	56-20	33
VOJVODINA	24	10	6	8	39-29	26
O.F.K.BEOGR.	24	10	2	12	23-28	22
F.K.ZEMUN	24	8	5	11	19-29	21
SPARTAK	24	8	4	12	28-30	20
RADNICKI BG	24	5	7	12	18-28	17
BUDUCNOST	24	7	3	14	19-41	17
PROLETER	24	5	3	16	20-41	13
F.K.BECEJ	24	4	3	17	19-32	11

CIUGULIND dintr-o SĂPTĂMÂNĂ

◆ FOTBAL. Senzațională bombă în Hexagon: F.F.F. (Federația Franceză) a decis vineri retrogradarea din prima divizie, în cea de-a doua, a campioanei Franței și a Europei, OLIMPIQUE MARSEILLE, găsită vinovată în "cazul de corupție Vallenciennes", de la finele trecutei ediții de campionat. Totodată, boss-ul Bernard Tapie a fost suspendat pentru totdeauna din viața sportivă, iar cei 3 fotbaliști implicați în scandal, până în iulie 1996. Rămânând în Franța, mai exact la Montpellier, să consemnăm al doilea titlu european consecutiv câștigat de Italia la nivelul formațiilor de tineret, under-21, trupa lui Cesare Maldini (tatăl lui Paolo, milanezul), din care n-a lipsit Panucci (Milan), Benito Carbone (Torino) și "vârful" Inzaghi (împrumutat Veronei de către Piacenza), câștigând tactic, după regula primului gol înscris în prelungiri, finala cu Portugalia: 1-0, grație bergamascului Orlandini (98), proaspăt intrat în joc.

● Amicalele adversarelor noastre: S.U.A. - Moldova 3-0, Elveția - Cehia 3-0.

● La Viena, în amicalul Austria - Scoția (1-2), Toni Polster (1 FCKöln) l-a "umilit" pe Hagi, scuipând... doi scoțieni (Hendry și Jess).

◆ BOX. Noul campion mondial al greilor la categoriile unificate WBA și IBF este americanul MICHAEL MOORER, învingător în gala de la Las Vegas în fața lui Evander Holyfield.

◆ MOTOCICLISM. A 3-a etapă a C.M. disputată la Suzuka (Japonia), a revenit la clasa 500 cmc, americanului KEVIN SCHWANTZ, plecat al 3-lea din grila de start. Pe locul secund: Michael Doohan (Australia).

◆ TENIS. Ucraineanul ANDREI MEDVEDEV a intrat în posesia unui CEC în valoare de 235000 dolari, în urma câștigării turneului ATP de la Monte Carlo: 7-5, 6-1, 6-3 în finala cu Sergi Bruguera (Spania).

◆ BASCHET. JOVENTUT BADALONA este noua campioană a Europei, în urma victoriei cu 59-57 în finala cu grecii de la Olimpiakos Pireu. Artizanii victoriei catalane: Martinez, Villacampa și Thompson (autorul coșului de 3 puncte, victorios). Pentru locul 3: Panathinaikos Atena - Barcelona 100-82.

+ QPR

SPORT vest

● Anul IV Nr. 17 (121) ● 3 - 11 Mai
Apare marți ● 8 pagini ● 200 lei

■ MAGNET ■ MAGNET ■ MAGNET ■ MAGNET ■

DUPĂ RETROGRADAREA LUI POLI...

Viorel Boiț

Mă plimb cu fruntea sus prin Timișoara

Sâmbătă, la Reșița Marius Popescu a râs de Iosif Riteș și Adi Cuzmanovici

TITI VARGA la Raba Eto!

La UTA, scandal Adrian Ungur?

GLIGORE BORA:

"Îi mult mai bine în teren decât pe banca tehnică!"

VOCEA PORUMBELULUI CONTESTAT

(nu iese fum fără zvon, nici Rapid în Cupa UEFA)

● Bucuroși nevoie mare după ce i-au bătut pe alde Poli, băieții bronzați de fumul triajului au înghițit sâmbătă o gălușcă hotărâtă, oferită cadou de Paști de "ardeleanul" Jean Pădureanu. Iar dacă blatter-iștii de la UEFA îi primesc pe sârbi în cupele europene, George (Copos & Stanca) se vor deplasa tot la Ploiești, Constanța, Pietricica ... ● Deși reactorul-șef nu știe, pentu că suntem între noi, putem vorbi deschis: am zburat incognito în Regie, dar nu m-am întors cu cine știe ce : acolo parcă era serbare cîmpenească, motiv pentru care propun ca finala de anul viitor să se joace la Frecăței sau Pătîrlagel, așa, pentru propaganda fotbalului. Ce n-am înțeles eu (poate din cauza mai multor pene pierdute în timpul "deplasării") este de ce au schimbat federalii trofeul tradițional, cu care era răsplătită învingătoarea. Cupa asta nouă n-o cunoșteam și tocmai cînd aveam mai mare nevoie de ea (nu spun pentru ce , că sunt băiat subțire), unul dintre ăia cu scut și baston m-a alungat. Deh... ● Cică Viorel Boiț l-a contestat pe Lupu înaintea meciului Poli-Rapid. Eu să fi fost în locul lui aș fi aterizat la Beograd (așa cum m-a sfătuit amicul meu, Iovan Golubovici) și i-aș fi legitimat la Poli pe "zvezdașii" Drobnjak, Petkovici, Ivici și Adzici, suspendați după bătaia pe care le-au administrat-o (la propriu) "partizanilor". Fiind și în formă, de ce nu i-ar fi bătut și pe gărari? ● Acuma, deși pare incredibil, vă gânguresc una " pe bune" : timișoreanul - brașovean Adi Săvoiu a primit aprobarea lui Romică Pașcu să dea o probă de joc la Steaua Roșie Belgrad, unde va fi însoțit săptămâna asta de Florin Iacob. ● După cîteva etape în care au fost amețiți de aerul de pustă, trupa lui Robi Benczik a revenit la normal, adică la Anina, dându-le șase colegilor mineri din Cavnic. Care n-au avut bani... Nu vă gândiți la prostii. Bani de cantonament pentru a se acomoda cu ozonul lui Robi, de tip bolivian . ● Ghiță Cioară a fost prezent la episodul doi al războiului fratricid CSMR -Gloria. Nevrând să rămînă mai prejos, Adi Cuzmanovici l-a evacuat din incinta terenului pe omologul său Iosif Riteș, având în vedere că Adișor a fost supus unui tratament asemănător, astă-toamnă, în Govîndari. Numai că atunci președinte la Gloria era Marius Popescu, care sâmbătă râdea ... în tribună.

■ ION GOLUMBU

ADRIAN SĂVOIU LA CRVENA ZVEZDA !

Schimb spectaculos între POLI și STEAUA: Alexandru Kovacs contra Tibor Csik ?

Din cauza publicului, Florin Cioroianu refuză să mai joace la POLI!

CAMERA ASCUNSĂ A LUI FOTOFUCHS

MICHEL GONZALEZ, PERPLEX, STUPEFIAT, INTERZIS... DUPĂ RETROGRADAREA LUI POLI

ÎNTRE CEZAR ȘI MĂGAR

(TOP ȘI ANTI TOP)

1 - 107. Ne pare rău, dar aceste locuri sunt vacante!! Nimic nou pe frontul de Vest! Echipele noastre continuă să se afle în degringoladă!

108. C.F.R. TIMIȘOARA. O nouă înfrângere la scor a feroviarilor. Noroc că finalul sezonului este aproape...

407. MOTORUL ARAD. Motorul procurorului Palcu s-a "gripat" din nou. Și tocmai pe teren. La Voivozi.

604. METALUL BOCȘA. Cu asemenea prestație este foarte greu să speri într-o salvare! Sau poate băieții lui Dumitru Borcău așteaptă meciul de la Timișoara...

912. UNIREA ALBA IULIA. Tălnar și ai lui, încearcă prin orice metode să se mențină în plasa liderului. Chiar, cu metode mai puțin ortodoxe. Dar, Casoltan n-a știut să valorifice cadoul primit, din partea "omului în negru", la Cluj.

3083. POLI TIMIȘOARA. A venit momentul în care norii negri adunați deasupra Timișoarei au declanșat un veritabil URAGAN (Umilință, Resemnare, Amărăciune, Ghinion, Apatie, Neputință).

6662. CRIȘANA SEBIȘ. Cu toate "eforturile" depuse, băieții din Sebiș n-au putut egala "performanța" celor din Iabalcea, învinși cu 21-0, de Vega Caransebeș!

URECHEA CIULITĂ

AUREL ȚICLEANU (antrenor Oțelul Galați): "După o absență de doi ani și jumătate din Arad, am regăsit câțiva prieteni pe care nu-i pot uita, chiar dacă perioada cât am fost antrenor la U.T.A. nu a fost una din reușitele mele!"

IONUȚ POPA (acest Jean Valjean al fotbalului arădean): "Nu sunt încă hotărât ce voi face din vară, dacă voi rămâne pe poziție sau nu!"

VIOREL BOIȚ, după retrogradarea lui Poli: "Pot să merg cu capul sus prin oraș!!!"

EMERICH DEMBROVSKI, referindu-se la programul infernal al mini-returului: "Jucătorii noștri nu rezistă la un asemenea efort. Curba descendentă a fost chiar în final."

DAN CRIȘAN (căpitan al Șoimilor) către Aurel Șunda: "Îmi pare rău că a căzut Poli, pentru că nu mai pot să-i văd. Joacă la aceeași oră cu <<C-ul."

VALENTIN EPURAN (conducător Modern), după victoria Modernului la Tehnolemn: "Bungău, cât îi de blond, s-a făcut negru!"

SEPTIMIU CIOLOBOC, comentând la radio, partida Gaz Metan - Armătura Zalău: "După cele 90 de minute Gaz Metan va fi armată sau Armătura gazată."

BUGS BUNNY

TOT CE APARE ÎN ACEST COLȚ POATE FI FOLOSIT ÎMPOTRIVA CELUI CARE A DECLARAT

EMANOIL GHERGHEL: "Nu mă întrebați pe mine cine ar fi cel mai bun președinte la U.T.A.! Eu vă spun că, și ca antrenor, și ca și conducător, și ca orice vreți, cel mai bun e Emanoil Gherghel!"

FOOTBALL NEWS

● Titi Varga la Raba ETO. Este posibil ca golgeterul lui Poli să evolueze la echipa antrenată de Jozsef Verebes, angajată în lupta pentru ocuparea unui loc în Cupa UEFA. În Ungaria mai sunt de disputat 6 etape, iar la ora când citiți aceste rânduri "Piticul" se află în pregătiri pentru derby-ul cu Ferencvaros, care va avea loc sâmbătă. Să menționăm că Poli nu are nici o pretenție financiară, având în vedere serviciile pe care Varga le-a adus echipei violete de-a lungul anilor. În cazul în care clubul maghiar va fi satisfăcut de evoluțiile timișoreanului, este posibil ca de la vară între cele două cluburi să aibă loc negocieri în privința unui eventual transfer.

● A sosit ordinul de încorporare pentru Kovacs, care va trece "sub arme", la Steaua. Rămâne de văzut cine va veni la schimb de la clubul militar. Se vorbește de Alin Artimon, dar care nu prea este agreat de Costică Rădulescu, cel care va prelua echipa din această vară. O variantă mai plauzibilă o reprezintă Tibor Csik, cel care ar putea reîmbrăca tricoul alb-violet.

● În finala Olimpiadei fotbalului școlar (desfășurată în deschiderea finalei Cupei României) echipa Liceului Iuliu Maniu din Arad (antrenori prof. Antoniu Bacoș și prof. Viorel Mitrea, director prof. Mihai Iovițiu) a învins cu 2-0 echipa Liceului Siderurgic Galați (au marcat Mariș și Botiș). Iată componența echipei arădene: Rusu, Lingurar, Chirilă, Juncu, Condrea, Vizitiu, Negrilă, Moghioroș, Berar, Zîză, Mariș, Mîrnea, Toduță, Vlad, Botiș, Beciu. Câștigătorii au fost felicitați de ministrul Învățământului, dl. Liviu Maior, iar premiile au fost oferite de firma Gillette.

●Ediția a II-a a competiției rezervate școlilor din Timișoara "Cupa Campionilor" a fost câștigată de echipa Liceului Banatul (antrenor Toma Dobindă) care a întrecut în finală echipa Poli (antrenor Gheorghe Cotec).

● La meciul Pișchia - Fibiș din cadrul campionatului județean Timiș jucătorul Eugen Todor (Fibiș) l-a lovit cu pumnul în plină figură pe arbitrul întâlnirii, Iosif Canea. Partida a fost întreruptă 5 minute, iar făptașul a fost sancționat cu 8 luni de suspendare.

● Radovan Suboni (Dacia Timișoara) a fost suspendat 4 etape și amendat cu 10.000 lei pentru pălmuirea arbitrului Furdea.

●De la A.J.F. Timiș. Decizia luată în "cazul Azur" (după ROAF 1992) comisia de specialitate nu a avut la dispoziție noile reglementări apărute în această perioadă. Neaducerea la cunoștință a acestor modificări respectivei comisii aparține președintelui A.J.F., Dănuț Lața.

● Slobodan Petrovic (fost jucător la Steaua Roșie Belgrad), acționar la Marbella C.F. împreună cu Jesus Gil y Gil, intenționează să-l angajeze ca antrenor la clubul spaniol (liga a II-a) pe Cornel Dinu, ex-selecționerul naționalei României.

ÎNTREBARE PENTRU UN SEZON:

Ce trebuie făcut pentru revenirea lui POLI în primul eșalon?

REPLAY

● Înaintea începerii sezonului de primăvară, a returului "scurt", am încheiat, în redacție o înțelegere vizând o atitudine mai rezervată, mai înțelegătoare față de clubul Poli. Pentru că pe Poli o aștepta un retur greu, o luptă dificilă pentru supraviețuirea în D.N. Poli a retrogradat, totuși. Noi nu am spus pe nume multor lucruri, tocmai pentru a nu tulbura apele. Am făcut bine, am făcut rău? Greu de spus. A fost o decizie partinică, subiectivă, poate nepotrivită cu scopul și principiile noastre, dar ne-am asumat-o. Deși poate am pierdut credit față de conștiințele noastre și față de cititorii care știu anumite lucruri și nu ne-au certat că nu le-am dat publicității.

Acum, ar fi cazul, veți zice poate, să ne descătușăm. Să spunem tot ce ne doare. Zic totuși să mai așteptăm, să ne lingem rănile și apoi, la rece, să mai vedem. Unele lucruri trebuie însă spuse.

● Poli nu a retrogradat în meciul cu Rapid, asta e clar. S-au pierdut alte puncte, care au cântărit enorm în economia campionatului. E păcat însă de cele 5 puncte aduse, pe cinstite, de afară, în acest final de campionat, puncte care au reaprins speranța.

În meci decisiv, pe viață și pe moarte, Poli nu a fost însă la înălțimea mizei. Adică a fost depășită de mizã. În meci "care pe care", Poli a arătat că nu poate mai mult. Nu știu dacă sunt alte echipe mai slabe ca Poli (în afară de Brăila) - poate Sportul, poate Oțelul, poate Ceahlăul, poate Brașovul - dar nu cred că într-o partidă ca aceea cu Rapidul, de care depindea soarta echipei, a jucătorilor, deci nu cred că într-o asemenea partidă o altă echipă ar fi jucat așa cuminte. Ar fi jucat așa domnește. Într-adevăr Poli e o echipă prea cuminte. Asta denotă și lipsă de personalitate. Înseamnă, de fapt, că Poli nu e, la ora actuală, o ECHIPĂ. O ECHIPĂ, într-un asemenea meci, ar fi arătat răutate, chiar și în sensul negativ al cuvântului. Ar fi fost oricum de preferat, față de resemnarea care curpinsese jucătorii la 0-2, când încă - o spun cu toată răspunderea - soarta partidei mai putea fi întoarsă. Pentru că și Rapidul este departe de a fi o echipă la nivelul lotului, a jucătorilor de care dispune.

● Desigur, nu pot reproșa nimic lui Bătrînu, chiar dacă a ratat un penalty, lui Contra, care a jucat cu întindere musculară, lui Contescu, Ivan sau Velcea. Ei sunt tocmai jucătorii pe care ar trebui să se edifice ECHIPA de mâine a lui Poli.

Nu am cum să aprob însă inadmisibila atitudine a lui Vlaicu, care, după un reproș, absolut civilizat, venit dinspre banca tehnică, a folosit, în replică, un ton ridicat, vehement. El, care ar fi trebuit să tragă echipa după sine, dacă nu prin joc, măcar pe plan moral. Iar această "speranță", cum i se spune lui Kovacs, a fost de-a dreptul o insultă la adresa celor 20.000 de spectatori care doream victoria lui Poli. Indolența acestuia este absolut revoltătoare. După cum și Macavei ne demonstrează de mai multă vreme că nu realizează ce înseamnă să fi fotbalist de Divizia Națională. Iar Strizu a uitat, subit, să mai "atace" centrările, la colțul scurt, rămânând ascuns în spatele fundașilor adverși.

● Vorba lui Mihai Junea: poate e mai bine că POLI a retrogradat. Dacă nu se întâmpla așa, urma încă un an de chinuială, de cârpeli, de nervi și mai puțin fotbal. Cu același deznodământ, poate. Doare, bineînțeles, faptul că sforarii fotbalului românesc jubilează la această oră. Ne rămâne însă speranța, reconstrucția unei noi echipe. Întrebarea e: va fi capabil clubul Poli să reconstruiască o ECHIPĂ? Cu tot ce presupune asta: antrenori competenți, jucători cu valoare de moment sau potențială, condiții de lucru, bani.

Eu, din păcate, sunt pesimist. Revine conducerii misiunea de a mă contrazice. Să nu ne grăbim să judecăm radical conducerea clubului. Eu continui să susțin că nu e vina lor că nu are cine să-i tragă la răspundere. Nu e vine lor că nu au cui da socoteală. Părerea mea e că până nu se va ști exact cine e stăpânul lui Poli, acest club nu va avea o ECHIPĂ.

Problema e totuși serioasă. Conducerea zice că a creat condiții de lucru, a dat prime, zice că antrenorii, unii dintre ei, au împrăștiat jucătorii sau că nu i-au valorificat corespunzător pe cei rămași. Referire la Chimiuc și Ștefănescu. Zice că antrenorii au avut și au mână liberă. Nu e chiar corect. La Internazionale Milano, tifosii s-au răfuit, când s-a umplut paharul cu insuccese, cu președintele Pellegrini și nu cu antrenorul, fie el Bagnoli cel demis sau Marini. Antrenorul are mână liberă, dar până la un punct. Până la limita competențelor sale, de unde deciziile sunt luate de conducere.

Poli nu a intrat în caruselul aranjamentelor regizate de anumite grupări oculte ce acționează în subteranele fotbalului românesc. Dar nici nu a avut o echipă a cărei valoare să poată anihila jocurile de culise. Rămâne ca o... bilă neagră în dreptul conducerii, faptul că Poli a pierdut un punct cu Petrolul, după o lovitură liberă dictată în minutul 88, la un hent prea puțin vizibil, ușor de trecut cu vederea de către un arbitru cât de cât indulgent, și faptul că nu a reușit o remiză la Progresul, o echipă "neutră", neaservită samsarilor din fotbalul nostru.

● Ca să facă o ECHIPĂ la Poli, conducerea va avea nevoie de bani. Ca să-i facă, noi am propus, de atâta vreme și atâtea ori, constituirea unei societăți pe acțiuni. Că ideea nu este agreată de conducerea lui Poli, mie unuia mi se pare de înțeles, chiar dacă nu sunt de acord cu acest refuz. Dar conducerea lui Poli susține, și acum, că nu are bază legală, prin care să recurgă la înființarea unui S.A. Și că S.A.-urile din fotbalul nostru, Sibiu, Rapid sau Progresul, nu ar fi legal formate, și că federația le-ar fi pus în vedere acest lucru. Păi federația nu are interesul ca astfel de cluburi, pe baze sănătoase, să apară. Cluburile, nu pot fi angrenate în jocul de interese dirijat de sau cu știința federației.

● În "Ev. zilei", ziaristul timișorean (!?) Sorin Bogdan face senzație, susținând că la conferința de presă de la clubul Poli, conducerea acestuia ar fi recunoscut că a aranjat meciurile cu Dinamo și Steaua. Adevărul este că la acea conferință de presă s-a discutat, mai amical decât s-ar fi așteptat oricine, ca între oameni de fotbal. Cum erau cei mai mulți din cei prezenți. Nu și Sorin Bogdan, care are deficiențe serioase în recunoașterea fotbaliștilor de pe teren. Și cu cunoașterea fenomenului fotbal, în sine. Îi recunosc schimb talentul - pentru care nu-l invidiez - de a crea SENZAȚIONALUL cu ORICE PREȚ.

MAX

VALIȚA

■ MAGNET ■
S.R.L.
General manager
RICHARD ANDRESS

vest SPORT

Str.Paris nr 2A Timișoara
tel. 096/190656
Director onorific:
MARCEL TOLCEA

Redactor șef:
DUKI POPOVICI

Colectivul redacțional:
RADU SUCIU, SANDU USUSAN, OVIDIU PĂCURARIU, PETRU FUCHS, MIHAI COMȘULEA, SILVIU FLORESCU, MARIUS BREAZU.

Colaboratori permanenți:
BEBE GRIGORE, ȘTEFAN MARTON, DORU SUBA, GHIȚĂ OCHIȘOR, HORST SZEIBERT, MIRCEA COSMA, RAUL SPILLER, DAN GÂRLEA, BRANKO VUIN, DRAGAN NIKOLIC, DUŠAN KOLAŠINAC, GABI MĂNOIU.

Reporteri speciali:
IOAN-DORIN VOINEA, NELU SERE, LUCIAN GHEORGHIU, IONEL BOLOG

Tehnoredactare computerizată:
ZADITROM S.R.L. TIMIȘOARA

Tipar off-set:

SPRE UN CAZ UNGUR? - NU!

Absența lui Adrian Ungur de la ultimele două jocuri ale echipei UTA din campionat nu a putut trece neobservată. Întrebarea firească care s-a pus a fost: de ce? Departe de a da un răspuns precis, dând dreptate

unuia sau altuia dintre părțile implicate în acest caz, încercăm să prezentăm succint datele inițiale care au dus la acest presupus "caz Ungur". Ce ar putea invoca Ungur?

- contractul dintre jucător și clubul UTA a expirat la începutul lunii aprilie, el devenind în acel moment jucător liber.
- nu i-au fost achitate drepturile la zi.
- nu s-a negociat un viitor contract, cu toate că pretențiile sale au fost mult mai mici față de alte cluburi care l-au solicitat.

Ce ar putea invoca UTA?

- în fotbalul profesionist românesc, jucătorii sunt proprietatea clubului, deci numai clubul negociază un posibil transfer cu jucătorul în cauză.
- în situația lui Ungur sunt mai mulți jucători de la UTA, care însă au încheiat campionatul jucând la echipă.
- modalitatea de a proceda a jucătorului nu a fost una elegantă.

Cum este bine știută situația financiară precară a clubului UTA și nu numai a acestuia, probabil conducerea clubului a amânat în mod deliberat negocierea noului contract cu jucătorul Ungur, neavând altă alternativă decât să-i promită niște bani. Din punct de vedere legal, Ungur este acoperit, el alegând poate soluția cea mai fericită de a se face înțeles. Desigur, o analiză atentă a ambelor părți ar duce la o apropiere mult dorită de toată lumea fotbalistică a Aradului. Deci, amenințarea conducerii tehnice cu suspendarea lui Adrian Ungur pe doi ani devine fără obiect.

OVIDIU PĂCURARIU

Glasul Cișmigiului

● Un nou scandal îi poartă pe federalii noștri. Participarea cu un pachet de acțiuni la firma de turism "Simpa Sport" - de fapt un pui al mai vechii firme "Simpa Turism" - a unora din conducătorii federației trezește suspiciuni. Respectiva firmă este implicată în procurarea biletelor pentru Campionatele Mondiale din America. Se pune problema unde ajung... comisioanele. Revista "Tinerama" a demarat o anchetă în acest sens.

● În Giulești se vorbește despre aducerea a unu sau doi jucători nigerieni, care vor evolua la World Cup, în vara acestui an. Se pare că tratativele vor fi realizate după amicaluri România - Nigeria, de la București. Pe fir a încercat să se interfereze și Dinamo, dar tratativele au eșuat.

● Tot la Rapid se pare că va poposi și sibianul Mayer, în timp ce colegul său Segedy II va lua drumul "cătăniei", în Ghencea.

● Cu toate eforturile noului ministru de interne, majoritatea jucătorilor de la Dinamo vor să părăsească echipa. Ei au dat un ultimatum în legătură cu salariile și primele de care nu sunt mulțumiți. În plus, susțin ei, patronajul Ministerului de Interne le scade cota în străinătate.

● F.R.F. îl va audia pe managerul Petrolului, dl. Cristache, în urma declarațiilor pe care acesta le-a făcut după jocul de la Piatra Neamț.

■ **COCO CHANEL**

PENTRU CONFORMITATE

U.T.A. - OȚELUL GALAȚI 2-0 (2-0)

Stadion "U.T.A.", timp frumos, teren foarte bun, spectatori 3000.

Arbitri: Gh. Constantin (Rm. Vâlcea) - Al. Radu (București), Fl. Marcu (Oradea).

Cartonașe galbene: Dronca.

U.T.A.: Ivan 6,5 - Grad 6,5 - Szell 6, Dronca 6, Stupar 6 - Boloș 7, Mutică 6,5, Coraș 6,5, Mitu 7,5 - Târțău 6, Țârlea 6,5 (72, Plisca).

OȚELUL: Călugăru - Tofan - Dudan, Balmuș, Mirea - Masati, Luță, V. Ștefan, Tănase - Voda (70, Dobrea), Cioloboc (46, Cașuba).

AU MARCAT: ȚÂRLEA (24), MITU (29).

POLI - RAPID BUCUREȘTI 0-2 (0-1)

Stadion "Silviu Bindea", timp frumos, teren excelent, spectatori 15.000.

Arbitri: A. Porumboiu - S. Donose (ambii Vaslui), I. Negoescu (Târgoviște).

Cartonașe galbene: Bealcu, Vameșu, Chiriță, Cioroianu, Stelea.

POLI: Almășan 5 - Cioroianu 5 - Ivan 5,5, Macavei 5 (46, Velcea 6), Contra 6,5 - Bătrânu 6, Manole 5 (62, Trandu 5), Contescu 6, Vlaicu 5 - Strizu 4, Kovacs 4.

RAPID: Stelea - Bealcu - Stanciu, Iovan, Vameșu - Chebac (76, C. Zamfir), Motroc, Chiriță, Lupu (49, Voinea) - Vlădoiu, Țără.

AU MARCAT: CHIRIȚĂ (13), VOINEA (67).

CELELALTE REZULTATE:

UNIV CRAIOVA - F.C. FARUL 1-2: Stângă (6) - B. Oprea (49), Butoiu (77)

DACIA BRĂILA - STEAUA 2-5: Safta (67), I. Gigi (89) - V. Ion (37, 45), Fulga (47), Pârvu (60), Codoreanu (87).

"U" CLUJ - PROGRESUL 1-0: Predatu (6).

INTER SIBIU - GLORIA BISTRIȚA 2-0: M. Szegedy (79, 85).

CEAHLĂUL - PETROLUL 0-0. Eliminat Atomulesei (C) - min. 40.

DINAMO - ELECTROPUTERE 4-2: Demollari (10,45), Pușcaș (22), V. Moldovan (56) - Ștefănică (63), Calafeteanu (77).

SPORTUL - F.C. BRAȘOV 3-2: Hrib (31), G. Prodan (45), Șumudică (76) - Bârbora (57), M. Ivan (90). Eliminat Oprișan (S) - min. 88.

CRONICA UNEI RETROGRADĂRI (NE)AȘTEPTATE

Colegul Miki Junea, în numărul trecut, spera, alături de alții, într-un gol mai mult al Politehnicii în fața Rapidului. Cu tot riscul blamării din partea, suflării fotbalistice timișorene, suntem tentați să spunem că e mai bine așa...

De ce? Pentru că altfel s-ar fi perpetuat starea traiului de azi pe mâine, în viața unui club pe care un oraș ca Timișoara îl dorește cu totul altfel. Vom încerca să demonstrăm.

În toamna lui '92, antrenorul de atunci, Jackie Ionescu, simțindu-se nesprijinit de conducerea clubului, și-a dat demisia de la o echipă, care tocmai jucase pe "Santiago Bernabeu", cu Real Madrid, în Cupa UEFA și, în "Regie", finala Cupei României. A urmat un retur plin de suspiciuni, cu o salvare în extremis, cu Ghiță Chimiuc la timonă, care declara: **"Poli a fost victima Mafiei jucătorilor. Ne vom axa pe o echipă întinerită , cu care să ajungem, în viitorul sezon, în primele 5 locuri ale clasamentului."** (Vest Sport nr. 25/1993)

Conducerea merge pe mâna antrenorului, decimează o echipă care ieșise de două ori în Europa, și, fără transferuri spectaculoase (promise), se angajează, practic în fața Timișoarei, spre un vârf al sinusoidei firești, pe undeva, echipelor de fotbal. A fost de fapt un drum spre punctul de minim al acestei curbe. De ce? Revenim cu istoria declarată a acestui sezon. După o înfrângere (oarecum așteptată, dar nemeritată) în fața craiovenilor de la "Știința", au urmat rezultate normale. Cu toate acestea, Chimiuc și-a prezentat o demisie... forțată. **"Nu trageți în Chimiuc. El a plecat simțind că i se pregătește ceva"** afirma dl. Traian Sencu, purtătorul de cuvânt al clubului (V.S. nr. 35/1993). Într-un mod ciudat, ferit de opinia publică, conducerea l-a scos din "mânecă", ca un prestidigitator, pe Costică Ștefănescu... "Cronicul" celor 20 de etape ale "domniei" duetului Ștefănescu - Dobândă îl puteți deduce singuri din sarabanda declarațiilor (câteva dintre ele) apărute în mass-media.

O primă mostră o găsim în V.S. nr. 4/94 în care, dl. Stelian Anghel, vicepreședintele clubului arată: "Când a venit Ștefănescu la echipă ne-a întrebat: Vreți Cupa UEFA?" După care, același antrenor susținea că "Poli are o echipă de mijlocul clasamentului."

Citându-l în continuare aflăm că: **"Venirea mea nu va fi suficientă dacă nu se va corobora cu efortul jucătorilor și, nu în cele din urmă, sprijinul conducerii".** (V.S. 35/1993). Încetîncet, ca urmare a rezultatelor înregistrate, care reprezintă oglinda activității fiecărui antrenor, în V.S. 45/1993 citim **"Datorită slabei pregătiri din vară, confirmată mie și de jucători, ei nu pot susține pe parcursul celor 90 de minute un efort continuu".** Cât despre sterilitatea evoluțiilor pe terenuri străine, secundul Toma Dobândă spunea **"Suntem tare supărați că nu reușim să marcăm în deplasare"** (V.S. nr. 46/1993). Iar după meciul cu Progresul de la Timișoara (deși suntem convinși că vă reamintiți, scorul final a fost 0-3) Costică Ștefănescu arăta că **"Mi-e rușine că antrenez această echipă"** (V.S. 47/1993). Dar totuși, după înfrângerea de la Craiova din prima etapă a returului, același Ștefănescu, referindu-se la cele trei meciuri care mai erau de desfășurat în luna decembrie, declara: **"Dacă facem 6 puncte în aceste 3 meciuri ne vom putea salva"** (V.S. nr. 48/1993). Și pentru a încheia anul 1993 să-l mai citâm o dată pe antrenorul principal: **"Din punct de vedere valoric, avem un lot subțire"** (V.S. nr. 50/1993). A trecut și turul prelungit. Situația fiind destul de delicată, prilej pentru fostul polist Mihai Jivan, antrenor la divizionara B C.P.L. Arad să afirme: **"Știe Bilă (n.r. - Stelian Anghel) ce să facă să se salveze"** (V.S. nr. 6/1994), iar înaintea reluării campionatului președintele Viorel Boiț avea să declare **"Din punct de vedere al conducerii am făcut tot ce ne-a stat în putere, le-am asigurat toate condițiile"** (V.S. nr. 7/1994). Dacă e să alegem replica sezonului, ne-am opri la următoarea, care aparține lui C. Ștefănescu, dată publicității după înfrângerea lui Poli la Sibiu cu Inter: : **"Noi am calculat greșit startul campionatului, în sensul creării unei prospețimi adecvate"** (V.S. nr. 9/1994). Vrând-nevrând s-a încheiat și "perioada Ștefănescu", după 20 de etape, urmându-i Emeric De,brovschi, care, cu modestia care l-a caracterizat întotdeauna spunea, într-un moment nu tocmai propice al campionatului: **"Am preluat echipa într-o situație când nu văd ce ni se mai poate reproșa. Dacă reușim salvarea, e bine, dacă nu, nu e bine, dar..."** (V.S. nr. 10/1994). În același număr, Viorel Boiț își exprima părerea: **"Ce dacă retrogradăm? Nu-i prima oară! Dar întotdeauna am promovat după un an!"** Și a venit o perioadă mai bună (vezi punctele obținute în deplasare). Întâmplarea face ca timișorenii să câștige chiar în orașul fostului antrenor, prilej pentru acesta să declare **"Deși nu practică un fotbal spectaculos sunt mulțumit că echipa pe care am antrenat-o până de curând stă bine la capitolul rezistență și a obținut rezultate foarte bune"** (V.S. nr. 13/1994). Ca să încheiem trecerea în revistă a declarațiilor, să-i dăm cuvântul d-lui Viorel Boiț pentru o părere pe care nu o putem ocoli sub nici o formă: **"Poli va avea la toamnă o echipă competitivă! De cupele europene! Tradiția din ultima vreme o impune! Să ieșim în Europa la fiecare doi ani! Timișoara o merită!"** (V.S. nr. 14/1994). La conferința de presă care a urmat partidei cu Rapid, conducerea clubului dădea vina pe antrenori (nu intra în calcul, desigur, cuplul Dembrovschi - Șunda). Dar să nu se uite că echipa este mai ales oglinda conducerii, chiar dacă și a antrenorului, am adăuga noi.

DUKI POPOVICI
MARIUS BREAZU

CLASAMENT D.N.

	TOTAL							PENALTY-uri				ACASĂ					AFARĂ				
								in favoare		impotriva											
								Total	Marc	Total	1Mar										
STEAUA	34	22	9	3	63-19	53	+19	6	5	1	1	17	14	3	0	38-5	17	8	6	3	25-14
UNIV. CRAIOVA	34	16	8	10	64-46	40	+6	6	6	8	6	17	12	2	3	38-13	17	4	6	7	26-33
DINAMO	34	16	7	11	65-40	39	+5	8	6	7	7	17	14	1	2	50-18	17	2	6	9	15-22
RAPID	34	16	6	12	43-32	38	+4	9	4	5	4	17	11	3	3	26-11	17	5	3	9	17-21
PETROLUL	34	14	10	10	34-30	38	+4	8	7	2	2	17	13	3	1	25-4	17	1	7	9	9-26
FC FARUL	34	15	7	12	42-38	37	+3	2	2	3	2	17	10	4	3	30-15	17	5	3	9	12-23
GLORIA	34	16	3	15	47-43	35	+1	2	1	5	5	17	14	1	2	35-10	17	2	2	13	12-33
INTER SIBIU	34	13	8	13	40-41	34	0	7	6	5	3	17	12	3	2	30-12	17	1	5	11	10-29
PROGRESUL	34	14	4	16	44-42	32	-2	7	6	10	7	17	11	3	3	33-15	17	3	1	13	11-27
CEAHLĂUL	34	11	10	13	27-40	32	-2	10	6	4	3	17	9	6	2	21-13	17	2	4	11	6-27
UTA	34	12	8	14	35-49	32	-2	6	6	11	8	17	11	5	1	24-8	17	1	3	13	11-41
"U" CLUJ	34	11	9	14	39-42	31	-3	4	3	5	2	17	11	4	2	32-14	17	0	5	12	7-28
FC BRAȘOV	34	13	5	16	38-52	31	-3	5	5	5	5	17	11	2	4	25-11	17	2	3	12	13-41
ELECTROPUTERE	34	10	10	14	25-34	30	-4	4	4	6	5	17	8	7	2	19-9	17	2	3	12	6-25
OȚELUL	34	12	5	17	38-46	29	-5	2	2	6	6	17	10	5	2	31-14	17	2	0	15	7-32
SPORTUL STUD.	34	11	7	16	30-45	29	-5	7	4	10	6	17	9	2	6	20-16	17	2	5	10	10-29
"POLI"	34	11	6	17	39-53	28	-6	5	4	4	3	17	9	5	3	26-15	17	2	1	14	13-38
DACIA BRĂILA	34	9	6	19	33-53	24	-10	6	5	7	6	17	9	5	3	23-15	17	0	1	16	10-38

Ce-au luat pe mere, au dat pe pere!

C.S. Astra - Someşul S. Mare 0-0

Stadion C.F.R.-Astra, timp călduros, teren acceptabil, spectatori 300.

Arbitri: L. Ducu - V. Ramf, L. Szifos (toţi trei din Sibiu).

Cartonaşe galbene: Blajovici, Voinea, Pteancu, Foriş.

ASTRA: Sim - Cr. TEACĂ - Porumb, Barna. Blajovici - Bugariu, Voinea, IANCU (cpt.), Ştefăligă - Copaci (77 Unc), VOLOCARU.

SOMEŞUL SATU MARE: PTEANCU - BOROŞ (cpt.) - Domuţa, Pop, Puţ - Foriş, ADIL, Dragomir (46, Dula), Rădulescu - Nastai (42, Kirmer), Bolba.

JUCĂTORUL MECIULUI: BOROŞ.

● După victoria neaşteptată de miercurea trecută de la Târgu Mureş, se părea că gazdele vor avea o misiune uşoară în partida cu Someşul.

● Începutul meciului părea să confirme acest lucru, arădenii având în primele zece minute o bară prin Volocaru şi o altă mare ocazie de gol, când mingea trimisă cu capul de Iancu spre poarta goală a fost respinsă de pe linia porţii de Domuţa.

● Gazdele au dominat categoric, au mai avut două bare, dar oaspeţii s-au apărat cu străşnicie, libero-ul Boroş şi portarul Pteancu rezolvând situaţii dificile pentru echipa lor.

● Chiar dacă nu au şutat niciodată pe spaţiul porţii, oaspeţii au reuşit punctul mult dorit.

● Arbitraj confuz a lui L. Ducu, ca să nu zic slab!

OVIDIU PĂCURARIU

Fără prea mari probleme

U.M.T. - ARIS ARAD 2-0 (1-0)

Stadion UMT, teren bun, timp foarte frumos, spectatori 400.

Arbitri: D. Coca - C. Popescu (ambii Rm. Vâlcea) - V. Barbu (Băbeni)

Cartonaşe galbene: Vasco, Solomon, Novanc, Burescu

Cartonaşe roşii: Novanc (73)

UMT: Guţă - Artimon - Banu, AVRAM, Miclea - Corcoveanu (66, Brucă), RĂCELESCU, Paleacu, Solomon - VASCO, Bochiş (39, RADU).

ARIS: Bujor - Stredie - Novanc, Pârvu, Sandu (46, Bucur), Mihalache - Abrudean, VLĂTĂNESCU, Cîmpian - Man (46, Ardelean), BURESCU

Au marcat: RADU (42), reluând din apropiere o minge respinsă de apărara oaspeţilor; VASCO (69), scăpat singur şi trecând şi de portarul Bujor.

JUCĂTORUL MECIULUI: RADU.

● Cu zero la "adevăr" orice pas greşit în liga a III-a poate fi fatal... Încărcătura psihologică, deci, a fost "de partea" gazdelor.

● Poate de aceea, UMT-ul n-a reuşit un meci la nivelul celui cu Dejul, deşi, a câştigat clar, fără dubii, după un meci agreabil.

● Oaspeţii, lipsiţi de trei piese grele - Burlan, Arman, Madoş - au venit, spre meritul lor, să joace deschis. Au desenat frumos, dar cu toată clarviziunea lui Vlătănescu şi zbaterea lui Burescu, n-au reuşit să ameninţe prea mult poarta lui Guţă.

DUKI POPOVICI

Mai greu decât era de aşteptat

CPL ARAD - VULTURII LUGOJ 2-1 (2-0)

Stadion C.P.L., timp frumos, teren bun, spectatori 200.

Arbitri: Gh. Negrescu (Slatina) - I. Filip (Slatina), D. Cordeş (Caracal).

C.P.L. ARAD: Duckadam - Csordas - Şulea, M. Petcuţ, Ianoşi - Tătar (46, Nescovici), CSIPKAR, MOLNAR (cpt.), ERDEI (70, Vânătoru) - I. Petcuţ, Cr. Avram.

VULTURII LUGOJ: Bagiu (cpt.) - Dan Gabriel - Popeţ, HODONEANŢU, Aioanei - Podeanu, Niţu, Cical, Tarău - Berciu, ILCU.

Au marcat: I. PETCUŢ (9), IANOŞI (39), ILCU (52).

JUCĂTORUL MECIULUI: CSIPKAR.

● Cele două goluri înscrise în prima repriză, păreau să aducă liniştea mult dorită gazdelor.

● A fost suficient ca, după pauză, oaspeţii să reducă din handicap şi inovaţiile să apară.

● Chiar dacă arădenii au mai ratat câteva ocazii de gol, ei au răsuflat uşuraţi când s-a auzit fluierul final al arbitrului.

DAN BÂRCĂ GRAMA

Nu-i vestiaru' seif de bancă

■ Agentul nostru din Arad ne-a semnalat o nouă măsură tragi-comică a F.R.F.-ului. Astfel băieţii de pe strada Poligrafiei trimit, mai nou, câte doi observatori la jocurile diviziei B, creând confuzie, derută şi momente penibile, echipele gazdă fiind nevoite să achite două baremuri. Aşa s-a întâmplat la partidele Motorul Arad - CPL (observatori fiind Ioan Igna şi Emilian Jivan) şi Astra - Someşul Satu Mare (observatori fiind Grigore Macavei şi Iacob Lăcătiş).

■ Un zvon mult mai interesant l-a aflat un alt agent al nostru. Multimiliardarul sponsor al Rapidului, George Copos, care a investit zice-se, până în prezent, 2,1 miliarde în clubul feroviar, a oferit conducerii lui Poli, atâţia bani de cât ar fi avut nevoie, pentru a câştiga jocul cu Petrolul şi pentru a obţine un punct la Progresul, pentru ca giuleştenii să poată triumfa fără emoţii la Timişoara. De tiumfat au triumfat oricum, dar alb-violeţii au retrogradat...

■ Un alt magnat, Bebe Bucur, sprijină, din nou, echipa de la Pădurea Verde. A fost văzut la jocul alb-negrilor cu Aris Arad. Se pare că a dat şi prime, din moment ce UMT-ul a început să joace ceva!

■ Un spion de-al nostru, infiltrat pe lângă conducerea lui Poli, a aflat că la jocul cu Rapid au fost vândute 7.404 bilete. În tribune au fost prezenţi peste 15.000 de spectatori! Deci aproape jumătate au fost plătitori! Destul de mult , însă, în comparaţie cu jocurile cu UTA, Dinamo şi Steaua, când numărul biletelor vândute a reprezentat doar o treime. Ne întrebăm noi, cine are interesul de-a pierde sume importante, etapă de etapă? Unde sunt body-guarzii şi ce rol au ei la porţile stadionului? Se pare că meseria viitorului este portar la Poli! Dar nu în locul lui Almăşan ci la intrarea pe stadion!

■ Odată cu retrogradarea Politehnicii Timişoara, ne întrebăm unde va mai servi masa, cu preparate "ca la mama acasă", armata de ziarişti din Bucureşti, care au fost prezenţi meci de meci în oraşul de pe Bega. Spre exemplificare, iată-i pe cei care au sosit din Capitală pentru jocul cu Rapid: Marius Tupan (Luceafărul); Gh. Cioranu (Curierul Naţional); Adrian Gavrilă (Media Pro); Pompiliu Dumitrescu (Flacăra); George Stanca (VIP), Marian Vâlvoi (Cronica română); Andrei Vochin (Sportul românesc); Radu Urziceanu (Gazeta sporturilor).

■ Agentul nostru din Bucureşti ne-a informat că din cei doi timişoreni ai Progresului, nu va fi confirmat, în viitorul sezon, decât Adrian Stoicov. Celălalt Adrian Crăciun, având evoluţii nesatisfăcătoare, nu va mai îmbrăca tricoul "bancarilor".

AGENTURA

CLASAMENT BIV

DEJ	32	20	6	6	81-18	46	+14
MOTRU	32	16	4	12	72-41	36	+4
VULTURII	32	15	4	13	56-36	34	+2
REGHIN	32	15	4	13	54-37	34	+2
SALONTA	32	15	4	13	44-42	34	+2
OLIM. S.M.	32	15	3	14	39-45	33	+1
ZALĂU	32	13	6	13	43-34	32	0
ANINA	32	14	4	14	51-49	32	0
UMT	32	14	4	14	45-46	32	0
ARSENAL	32	14	4	14	43-47	32	0
ARIS	32	16	0	16	41-49	32	0
MOTORUL	32	15	2	15	47-66	32	0
CAVNIC	32	14	3	15	39-51	31	-1
ASTRA	32	14	3	15	28-42	31	-1
CPL	32	12	6	14	33-45	30	-2
SOMEŞUL	32	13	3	16	53-61	29	-3
VOIVOZI	32	14	1	17	45-58	29	-3
EL.MUREŞ	32	13	2	17	45-59	28	-4
CAREI	31	10	6	15	34-54	26	-4

REZULTATELE ETAPEI de miercuri, 27 aprilie:

El. Mureş - Astra 0-2; Aris - Motru 2-0; Reghin - UMT 4-0; Dej - Arsenal 4-0; Cavnic - Salonta 3-1, Zalău - Anina 2-0; Vulturii - Olimpia S.M. 6-0; Motorul - CPL 2-1, Someşul S.M. - Voivozi 5-2. Partida Victoria Carei - Şoimii Lipova nu s-a disputat.

REZULTATELE ETAPEI de sâmbătă, 30 aprilie.

Motru - El. Mureş 5-1; Salonta - Dej 1-3; Anina - Cavnic 6-0; Lipova - Zalău 0-1; Olimpia S.M. - Carei 1-0; Voivozi - Motorul 5-0; Arsenal - Reghin 1-0.

ETAPA VIITOARE: Duminică, 8 mai:

Astra - Motru, El. Mureş - UMT; Aris - Arsenal; Reghin - Salonta; Dej - Anina; Cavnic - Lipova; Zalău - Olimpia S.M.; Carei - CPL; Vulturii - Voivozi, Someşul - Motorul.

T~SHIRT COMPANY

SOC. ROMÂNO-GERMANĂ S.R.L.
1900 TIMIŞOARA, STR. PARIS NR.2A
TEL/FAX 056/ 190656 - 056/ 190128

Cea mai mare ofertă de tricouri din România

Vindem en gros T' SHIRT - uri imprimate cu adaos zero la sută.

Prestăm servicii imprimerie textilă, cu modelul clientului, sau cu modelele firmei, pe orice suport textil.

MAGNET

STR. UNGUREANU NR.17
TEL. 19 10 05
(VIS - A - VIS DE CLINICILE NOI)

Vă invităm în magazinul nostru în care vă prezentăm o gamă variată de confecţii, pentru femei şi bărbaţi, din ţară şi import, la preţuri avantajoase:

- rochii de gală şi de seară - unicate - ultima modă (combinaţii din dantelă, mătase naturală, catifea, taft)
- pulovere cu broderie spartă
- costume femei din stofă de lână
- bluze "PIERRE GARDIN"
- pardesie şi baloane moderne
- cămăşi bărbăteşti, de sezon şi de gală, import Italia
- pantaloni bărbăteşti, diferite culori
- cizme (femei şi bărbaţi) din piele
- parfumuri, import Franţa
- cosmetice din import şi indigene ("FARMEC" şi "COLGATE")
- pantofi import Franţa

ORAR ZILNIC 11 - 18.

ÎN LIPSA MOBILULUI, ORGOLIILE...

CSM Reşiţa - Gloria Reşiţa 2-1 (1-0)

Stadion "Valea Domanului", spectatori 500, teren bun, timp frumos.

Arbitri: A. Stoica - C. Fecioru, A. Iordăchescu (toţi din Bucureşti)

Observator: Ioan Igna (Timişoara)

Cartonaşe galbene: Furdui, Tuluc

CSM: Boşca (cpt) - PĂTRU - Cojocaru, LUPU, Gădăleanu, Panescu - Calofir (78, Boltaşiu), CEPOI, MARINESCU - Mărgineanţu, Petrescu (78, Ianu I)

GLORIA: Fekete (cpt) - CHIŞ - R. David (65, Zsizsik), BRICI, Tuluc - Roşu (81, Dincă), DACICA, Beloia, Veche - Bălean, Furdui.

Au marcat: MĂRGINEANŢU (min. 40)- nestingherit, de la 10m, după o pasă de pe dreapta de la Petrescu; CALOFIR (min. 61) - fructificând centrarea de pe stânga a lui Marinescu, BRICI (min. 66) cu o lovitură de cap de la 3-4 m după centrarea lui Bălean.

JUCĂTORUL MECIULUI: LUPU.

● Deşi ambele echipe au pierdut trenul promovării, gazdele au dorit să se revanşeze pentru eşecul înregistrat în toamnă. ● Roş-negrii au atacat mai mult (Cepoi - min 5, Mărgineanţu - min. 8, Marinescu - min. 35, Petrescu - min. 40) şuturile lor trecând alături de poartă.● Şi în primul sfert de oră al reprizei secunde iniţiativa a aparţinut celor de la CSM, însă după cel de-al doilea gol Gloria a ieşit mai curajoasă la atac şi în afara golului, a mai irosit două ocazii: Beloia - şut periculos peste, imitat de Furdui. Ultima ocazie a aparţinut lui Marinescu - şut alături cu poarta goală.

PAUL BOCŞANU

HUNEDOARA, PESTE "NORMA JACKIE"

Corvinul Hunedoara - CFR Timişoara 4-1 (3-0)

Stadion Corvinul, teren bun, timp splendid, spectatori 1000.

Arbitri: Viorel Ilie (Bucureşti) - Marin Toader, Constantin Frăţilă (ambii Constanţa).

Observator: Ilie Puia (Oradea).

Cartonaşe galbene: N. Petre, Tetileanu, Bărbosu, Costăchescu.

CORVINUL: Clep - Sterean (cpt.) - Haidiner, Cruceru, Chira - Papa (71, Ciorea), Tetileanu (76, Alin Rus), BORDEAN - COSTĂCHESCU, PĂCURAR, MITRICĂ.

C.F.R.: Boldor - Andreaş - Diaconescu, Ianoşev (46, Kocsisan), Himcinschi, Brindescu - Stoicovici, O. Popescu (23, Petre Narcis), Gligorovici - Simcelescu (cpt.), Bărbosu.

Au marcat: MITRICĂ (3), din lovitură liberă de la 20 m; MITRICĂ (14), după ce a preluat o excelentă pasă în adâncime, a lui Bordean, printre fundaţii timişoreni; MITRICĂ (37), din lovitură liberă de la 18 m; SIMCELESCU (67), din penalty, acordat la un fault inutil al portarului Clep, asupra lui M. Petre; MITRICĂ (90) - din penalty, după un fault comis de Diaconescu, pe linia de 16 m.

JUCĂTORUL MECIULUI: MITRICĂ.

● Scor concludent, decis de greşelile individuale ale oaspeţilor, de lipsa lor de convingere că fotbalul se joacă pe puncte, pe de-o parte, şi de atacul vivace al hunedorenilor, cu un Mitrică foarte inspirat, pe de altă parte.

● Loviturile libere transformate de Mitrică au fost acordate după ce O. Popescu şi Ianoşev au greşit pase elementare, care au pus pe contrapied proprii coechipieri.

● Ianoşev, Himcinschi şi Kocsisan, au fost net depăşiţi la capitolul viteză de cei trei atacanţi ai gazdelor. De altfel aproape întreaga echipă feroviară pare surmenată fizic.

● Chiar dacă Simcelescu ştie ce să facă cu balonul, odată intrat în posesia lui, atacul C.F.R.-ului suferă de lipsă de mobilitate şi agresivitate. Petre Narcis s-a remarcat doar prin duelurile verbale cu banca tehnică.

● Costăchescu, un artist al simulărilor în careul advers, este un serios pericol pentru orice arbitru bine intenţionat.

● Un excelent conducător de joc: Bordean.

● Papa = mult zgomot pentru nimic.

● Arbitraj corect, poate inegal în aprecierea faulturilor.

RADU SUCIU

OCHI ÎN OCHI

GLIGORE BORA: "E mai bine-n teren, decât pe bancă!"

Probabil, mulţi dintre cititorii noştri îşi reamintesc de faimoasa linie de mijloc, din perioada de aur, a C.S.M.-ului reşiţean - Bora, Gabel, Beldeanu. Interlocutorul nostru de azi, Gligore Bora, care a fost asimilat de vreo doisprezece ani de fotbalul artădean, fiind acum antrenor la Astra.

G. BORA: Într-adevăr, într-un moment de cumpănă al vieţii mele, am fost primit la Arad, mai precis la Vagonul de atunci, acum Astra, cu multă înţelegere şi căldură. Am jucat încă cinci ani la acest club, după care am început să... urc Golgota, adică m-am apucat de antrenorat!

Rep.: E chiar aşa de grea această meserie?

G.B.: Nu ştiu ce să spun! E grea, dar e şi foarte frumoasă. Mai ales că soarta unui antrenor depinde, de multe ori, de un şut în bară sau de un penalty ratat. Aş prefera de o sută de ori mai mult să fiu în teren decât să stau pe bancă!

Rep.: Eram pregătit să fac, la adresa ta, o apreciere favorabilă după victoria nesperată, de miercurea trecută, de la Tîrgu Mureş! Dar, după egalul de acasă, cu Someşul Satu Mare...

G.B.: Păi vezi, tocmai ce spuneam eu! N-am reuşit să mă bucur prea mult de rezultatul de la Tîrgu Mureş, că ne-am şi poticnit acasă! Deşi nu trebuie uitat că jucăm cu trei juniori în echipă: Cr. Teacă, Volocaru şi Bugariu. Dacă-ţi spun că ultimul e şi golgeterul echipei, am spus destule! Adevărul e că am jucat mai bine de treisferturi de campionat cu -2 în clasamentul adevărului, ceea ce, pentru o echipă atât de tânără a fost o chestie de... moral! De ambiţie!

Rep.: La Astra este o situaţie mai puţin obişnuită! Nu se ştie precis cine e antrenor principal şi cine antrenor secund...

G.B.: Atât eu cât şi colegul meu Doru Cura am considerat că nu este deosebit de important acest lucru, ci, mai degrabă, atmosfera creată în echipă şi acumularea a cât mai multe puncte în clasament!

Rep.: Este ştiut faptul că, alături de Ştefan Gal, tu şi Cura vă ocupaţi şi de pregătirea echipelor de juniori, cadeţi şi copii ai clubului Astra...

G.B.: Noi suntem toată ziua la stadion şi dacă tot ne-am ales această meserie încercăm să nu o trădăm. De reţinut este faptul că la Astra, de la magazioner şi până la organizatorul de competiţii, toţi au fost jucători ai... Vagonului, în diviziile A şi B.

Rep.: O ultimă întrebare. Scăpaţi de retrogradare?

G.B.: Ce să răspund la o asemenea întrebare? Da zic da, m-ai considera lăudăros! Dacă zic nu, mă dă conducerea afară!

A consemnat OVIDIU PĂCURARIU

CLASAMENT A II

F.C. MARAM.	28	21	4	3	79-34	46 +16
UNIREA A.I.	28	18	6	4	61-26	42 +14
C.S.M. REŞ.	28	17	1	10	43-33	35 +7
F.C. BIHOR	28	14	5	9	43-23	33 +3
GLORIA R.	28	12	7	9	43-32	31 +3
TRACTORUL	28	14	2	12	39-35	30 +2
CORVINUL	28	12	3	13	40-39	27 -1
C.F.R. CLUJ	28	11	5	12	39-43	27 -1
GAZ METAN	28	11	4	13	35-32	26 -2
METROM	28	10	6	12	28-27	26 -2
C.F.R. TIM.	28	9	7	12	32-42	25 -3
JIUL CRAIOVA	28	12	1	15	36-48	25 -3
I.C.I.M.	28	9	7	12	33-45	25 -3
JIUL PETROŞ.	28	10	4	14	40-46	24 -4
PHOENIX	28	9	3	16	28-44	21 -7
ARMĂTURA	28	9	3	16	29-50	21 -7
F.C. DROBETA	28	9	3	16	28-51	21 -7
BOCŞA	28	7	5	16	23-50	21 -7

CELELALTE REZULTATE

de sâmbătă, 23 aprilie:

METROM - PHOENIX 3-0: Mircioiu (6), Beraru (8), Gâta (13); GAZ METAN - ARMĂTURA 4-0: Jilăveanu (58, 72 şi 76), Pusztai (68); JIUL CRAIOVA - F.C. DROBETA 2-0: Iriza (25 - penalty), Goiceanu (70); F.C. MARAMUREŞ - I.C.I.M. 4-1: Sabău (11), Jeler (16), Oană (36), Ghindă (74) - Gal (47). În min. 8 Sabău (F.C. Maramureş) a ratat un penalty.; C.F.R. CLUJ - UNIREA ALBA IULIA 1-1: Coroianu (28) - Gabor (82). În min. 90 Caşoltan (Unirea) a ratat un penalty. Eliminat: Piroşka (C.F.R. Cluj) - min. 89.; F.C. BIHOR - JIUL PETROŞANI 4-1: Borza (27), Bruckenthal (37), S. Pop (74), Erdei (82) - Mangalagiu (50); TRACTORUL - METALUL BOCŞA 3-0: Bona (30), Gnandt (44 şi 73).

TOTUL DINTR-O PRIVIRE

- 8 victorii ale gazdelor şi un rezultat de egalitate
- s-au marcat 32 de goluri (27 gazdele. 5 oaspeţii)
- s-au acordat 5 penalty-uri, 3 în favoarea gazdelor (unul ratat), 2 în favoarea oaspeţilor (unul ratat)
- s-a dictat o eliminare

ETAPA VIITOARE, sâmbătă, 7 mai:

I.C.I.M. - C.S.M. Reşiţa; Phoenix - Corvinul; Gloria Reşiţa - Metrom; C.F.R. Timişoara - Gaz Metan; Armătura - Tractorul; Metalul Bocşa - C.F.R. Cluj; F.C. Drobeta - F.C. Maramureş; Unirea Alba Iulia - F.C. Bihor; Jiul Petroşani - Jiul Craiova.

REZULTATE A I

F.C. Selena - Rocar Buc. 1-3 (!); A.S.A. Tg. Mureş - Callatis 3-2; Gl. Buzău - Portul Constanţa 1-0; Met. Ploieni - Gl. Galaţi 2-2; Steaua Mizil - Chimia Rm. Vîlcea 5-1; Constr. Iaşi - Polit. Iaşi 1-0; Faur Buc. - Foresta Fălticeni 8-1; Acord Focşani - Bucovina Suceava 3-1; F.C. Argeş - Fl. Moreni 1-0.

În clasament: 1. F.C. Argeş 44 p (55-18); 2. Acord Focşani 34 p (50-33); 3. Steaua Mizil 32 p (33-23)... 16. Rocar Buc. 24 p (24-39); 17. Foresta Fălticeni 23 p (37-54); 18. Constr. Iaşi 22 p (22-48).

FINALA CUPEI VĂZUTĂ DE LA FIRUL IERBII

Gloria Bistriţa-Universitatea Craiova 1-0 (1-0)

● După consumarea celor 89 minute de joc, s-a produs o încăierare între două grupări masive ale suporterilor craioveni. Cei care susţineau că jocul nu a fost "blătuit" au cam avut de furcă cu radicalii care-i acuzau pe favoriţii lor că au trântit meciul. Până la urmă au "câştigat" băieţii lui Ianul, care au împărţit bastoane în stânga şi în dreapta.

● Supăraţi pe evoluţia Craiovei, au fost şi unii suporteri giuleşteni. Aceştia au spart geamurile unor autobuze şi tramvaie cu care o serie de suporteri olteni se îndreptau spre gară.

● În tunelul de acces spre vestiare, tuşierul Ilie Coţ a răspuns prin înjurături "made la uşa cortului", interpelărilor unor spectatori.

● Cel mai fericit şi, probabil cel mai câştigat, personaj, după această finală, părea dl. Romică Paşcu, preşedintele "stegarilor" braşoveni. Domnia sa, jovial, împărţea zâmbete în stânga şi în dreapta. Gurile rele susţineau că venise să-şi ia darurile pentru serviciile aduse pentru acest campionat.

● Nici unul din jucătorii bistriţeni chestionaţi, nu au ştiut pe ce primă de joc evoluează. Cel puţin aşa au declarat. Dl. Pădureanu (alături de oficialii federaţiei, cel mai fluierat şi huiduit personaj), ne-a declarat că primele nu au fost fixate încă. Se spune că oltenii ar fi primit în caz de victorie 3.000 dolari de căciulă.

● La vestiare, părerea unei anumite părţi a ziariştilor a fost că: **"După un campionat disputat la <<calculator>>, F.R.F. şi-a încununat balul în triumf, reuşind să-şi atingă toate obiectivele. Ruşinea trebuia dusă până la capăt, iar finala Cupei a demonstrat-o".**

● Prezent la meci, preşedintele Senatului României, dl. Oliviu Gherman ne-a declarat: **"Din păcate în această finală, nu au fost respectaţi timpii de joc. În prima repriză au fost reduse două minute, iar în cea de-a doua patru minute. Bistriţa a dorit evident să câştige şi arbitrul a mărşat în acest spirit, deoarece întreruperea jocului, fragmentarea acestuia, evident a servit echipei care dorea să-şi apere rezultatele. Dar pot afirma că Universitatea a pierdut şi pe propria mână. Este inadmisibil, când ştii că Tene este un portar de excepţie la mingile înalte, să uzezi de centrări pe sus în careu. Una peste alta, victoria este şi rodul unei întâmplări fericite şi a unei tactici de rupere a ritmului de joc al adversarului".**

TROFEUL "MASS MEDIA" TIMIŞOARA '93-'94

PRIMA VICTORIE PENTRU "BASSEBALL" PĂLTINEAN!

Săptămâna trecută, a avut loc un singur joc în cadrul competiţiei ziariştilor timişoreni. Şi acesta s-a încheiat cu o surpriză de proporţii. Formaţia tevetiştilor '89 a întrecut, mai clar decât arată scorul, pe F.C. Timişoara. Excelent condusă de pe margine, de suspendatul Călin "Basseball" Păltinean, care a apărut îmbrăcat într-un costum gen "Capello", echipa verzilor a zburdat pe parchetul sălii Olimpia, spre disperarea trupei lui Ovidiu Forai. Lipsiţi de aportul lui Acu (aşa-i când foloseşti jucători legitimaţi şi aceştia au meciuri oficiale prin campionatele judeţene), băieţii de la F.C. Timişoara au fost salvaţi de un veritabil dezastru, prin prestaţia de excepţie a cetăţeanului american Michael Cercel, sosit la momentul oportun din U.S.A.!! Dar eforturile acestuia şi ale libero-ului Ioan "Baresi" Sorincău (care a smuls, după o alunecare, chiar o bucată din parchetul sălii), au fost zădărnicite de figuraţia vârfului Ovidiu "Strizu" Forai lent, neinspirat şi foarte recalcitrant. Deci 3-1 pentru TVT '89!!

Partidele TVT 1 - RADIO şi HELICON - GOLUMBU au fost amânate.

În cadrul etapei a 3-a a returului vor avea loc jocurile:

● GOLUMBU - TVT 1 - joi, ora 19,30.

● F.C. TIMIŞOARA - RADIO - vineri, ora 18.00.

Bineînţeles, ambele partide se vor disputa la sala Olimpia.

Meciul HELICON - TVT '89 a fost amânat, datorită sărbătorilor.

CLASAMENT

MICROFONU	6	4	2	0	33-13	10
GOLUMBU	5	3	2	0	25-13	8
HELICON	6	3	1	2	21-12	7
TVT 1	6	2	1	3	21-26	5
F.C. TIM.	6	1	2	3	23-23	4
T.V.T. '89	7	1	0	6	13-49	2

ION CUPENE

RUDOTELU' SĂPTĂMÂNII

Discuţie stupefiantă, între doi oameni de fotbal, acum vreo câteva zile, la Timişoara, după victoria echipei Şoimii - Textila la Peciu Nou...

"ZOZO" MARTIN (portar Tehnolemn), către conducătorul Şoimilor, Dan Crişan: **"Ce-aţi făcut la Peciu?"**

DAN CRIŞAN: **"Am bătut cu 4-0."**

"ZOZO" MARTIN: **"Şi cum a evoluat scorul?"**

DAN CRIŞAN: **"Am marcat întâi golul trei!"**

ITALIA

PIACENZA PERDE! L'ULTIMO TRENO!

După remiza Piacenzei pe "Ennio Tardini", în jocul disputat vineri, în devans, după o decizie mult discutată în întreaga Peninsulă (deşi Parma, finalistă în C2, avea dreptul să joace în devans, dar situaţia "specială" în care se aflau oaspeţii nu impunea o asemenea hotărâre), era de aşteptat ca "l'unica squadra italiana" a Seriei A să-şi dispute şansa rămânerii în prima divizie într-un joc de baraj cu Reggiana. Deoarece era aproape sigur că echipa lui Mateuţ va obţine un punct la Milano. Dar stupoare! Cu 19 minute înaintea finalului de pe San Siro, Massimiliano Esposito avea să marcheze cel mai important gol al carierei sale, gol care a însemnat "la salvezza" pentru squadra emiliana. Cum a fost posibil acest eşec al "diavolului" pe teren propriu, după mai bine de un an? (ultimul înregistrat la 17 aprilie, anul trecut, 1-3 cu Juve). O simplă lecturare a numelor celor care au îmbrăcat tricoul roş-negru, cred că este suficientă: **Ielpo - Panucci, F.Galli, Nava, Tassotti, De Napoli, Carbone, Desailly, Laudrup (Donadoni), Papin (Massaro), Simone**. Explicaţiile ulterioare ale lui Capello, care a încercat să motiveze toate absenţele, au rămas simple explicaţii, dar simpatica Piacenza a retrogradat. Probabil hotărârea preşedintelui Garilli şi a antrenorului Cagni de a nu apela la serviciile nici unui stranier, i-a deranjat pe bosii din "Il Calcio"! Oricum "diavolul" a intrat încă o dată în istoria fotbalului italian, fiind singura campioană care n-a marcat mai mult de 2 goluri în nici un joc, într-o ediţie de campionat!!!

A părăsit scena Seriei A şi Udinese, învinsă la Torino. Juve a încheiat astfel, pe locul secund, ocupând chiar primul loc în clasamentul returului, la egalitate cu Milan. Cu acest meci Trapattoni (ajuns al 600-lea joc, ca antrenor, în Serie A) şi Boniperti (de 50 de ani în slujba albnegrilor, ca jucător, antrenor, preşedinte, administrator-delegat) au spus adio "bătrânei doamne", suporterii spunându-le la rândul lor: "Ciao e grazie"! Vialli (autorul golului, trecându-şi în cont şi 3 bare, un veritabil record) mai speră să prindă... avionul spre America! Celelalte puncte de interes ale etapei au fost jocurile de la Foggia şi Roma.

Paolo Di Canio s-a ţinut de promisiunea făcută tifosilor şi prin golul marcat i-a propulsat pe napoletani pentru a 20-a oară în Europa. O frumoasă performanţă, realizată de antrenorul Lippi, acum în pragul despărţirii. Va reuşi mai mult la timona bianconerilor din Torino?

Atmosferă incadescentă pe Olimpico! Peste 70.000 de pătimaşi şi-au purtat favoriţii spre o victorie, care în cazul unui succes al Parmei în Cupa Cupelor, le va oferi prilejul de-a evolua în Europa! Cappioli a înscris al 8-lea gol în această ediţie, disputând al 100-lea joc în Serie A.

În rest, egalul anunţat de la Cremona, rezultat cu care ambele echipe s-au salvat de la retrogradare, şi victoria la fel de aşteptată a insularilor la Lecce.

Mai puţin scontată însă, înfrângerea Inter-ului în derby-ul lombard. Atalanta a reuşit astfel, prima victorie din retur, ultimul succes fiind consemnat la 2 ianuarie, tot cu Inter, iar nerazzurri au încheiat cel mai ruşinos campionat din istoria clubului, ocupând cea mai modestă poziţie, mai modestă chiar decât locul 12 pe care s-au clasat în ediţiile 1941-42 şi 1947-48!

În fine, cele mai multe goluri s-au marcat la Genova, unde Gullit a evoluat pentru ultima oară în faţa tifosilor "Doriei" iar "Beppe Signori" şi-a confirmat încă o dată clasa de golgeter.

În viitorul sezon, Italia va fi reprezentată în Eurocupe de Milan (Cupa Campionilor), Sampdoria (Cupa Cupelor), Juventus, Lazio, Napoli şi Parma (Cupa UEFA), iar în cazul victoriilor Inter-ului şi Parmei în C3 respectiv C2, nerazzurrii vor evolua şi ei în UEFA, ca şi Roma de altfel, iar elevii lui Scala vor participa în Cupa Cupelor!

Au retrogradat: Piacenza, Udinese, Atalanta şi Lecce. În clasamentul golgeterilor, pentru prima dată după mulţi ani, pe primele 4 locuri, doar italieni (!): Signori (Lazio) - 23 goluri, (deşi nu a jucat 10 etape) Zola (Parma) - 18 goluri; R. Baggio (Juventus) şi Silenzi (Torino) - 17 goluri.

Arrivederci pe 4 septembrie, când va începe noua ediţie!

ATALANTA - INTER 2-1: Orlandini (43), Sgro (83) - Sosa (45); CREMONESE - GENOA: Dezotti (23) - Signorini (56); FOGGIA - NAPOLI 0-1: Di Canio (60); JUVENTUS - UDINESE 1-0: Vialli (44); LECCE - CAGLIARI 0-1: Oliveira (40); MILAN - REGGIANA 0-1: Esposito (71); PARMA - PIACENZA 0-0; ROMA - TORINO 2-0: Balbo (32), Cappioli (64); SAMPDORIA - LAZIO 3-4: M. Serena (22), Lombardo(54), Bertarelli (67) - Casiraghi (20), Dall'Igna (59 - autogol), Signori (63 şi 69)

Serie B

ACIREALE - PALERMO 1-0 (0-0). Derby-ul Siciliei a fost hotărît de autogolul lui Campofranco, în ultimul minut de joc!; ANCONA - FIORENTINA 1-1 (0-1). Au marcat: Caccia (89) - Luppi (45); BARI - VENEZIA 0-0. În timpul jocului au avut loc încăierări între suporteri, fiind nevoie de intervenţia carabinierilor!; BRESCIA - PISA 4-1 (1-0). Victorie care o menţine pe formaţia lombardă pe podium. Au punctat: Schenardi (30), Hagi (56 - din lovitură liberă), Neri (75 şi 78) respectiv Muzzi (80 - penalty); CESENA - VERONA 1-2 (0-0). Final dramatic, care poate fi fatal echipei lui Bolchi. Au înscris: Sussi (83) - Pessotto (88), Ficcadenti (90 - penalty); LUCCHESE - ANDRIA 2-2 (1-2). "Campioanele" remizelor nu se dezmint!; MODENA - VICENZA 1-2 (1-0). Au marcat: Mobili (7) - Briaschi (63 şi 72). Victorie care poate însemna salvarea oaspeţilor şi retrogradarea gazdelor!; MONZA - COSENZA 0-0; PADOVA - ASCOLI 1-0 (0-0). Două puncte de aur aduse de Simonetta (51); PESCARA - RAVENNA 4-1 (0-0), Ferretti (47), Nobile (56), Carnevale (71 - penalty); Palladini (87) - Vieri (57).

SANDU USUSAN

CALCIO Serie A

MILAN	34	19	12	3	36-15	50
JUVENTUS	34	17	13	4	58-25	47
SAMPDORIA	34	18	8	8	64-39	44
LAZIO	34	17	10	7	55-40	44
PARMA	34	17	7	10	50-35	41
NAPOLI	34	12	12	10	41-35	36
ROMA	34	10	15	9	35-30	35
TORINO	34	11	12	11	39-37	34
FOGGIA	34	10	13	11	46-46	33
CREMONESE	34	9	14	11	41-41	32
GENOA	34	8	16	10	32-40	32
CAGLIARI	34	10	12	12	39-48	32
INTER	34	11	9	14	46-45	31
REGGIANA	34	10	11	13	29-37	31
PIACENZA	34	8	14	12	32-43	30
UDINESE	34	7	14	13	35-48	28
ATALANTA	34	5	11	18	35-65	21
LECCE	34	3	5	26	28-72	11

CALCIO Serie B

FIORENTINA	33	16	13	4	45-14	45
BARI	33	13	14	6	44-22	40
BRESCIA	33	13	13	7	58-44	39
PADOVA	33	11	17	5	35-25	39
CESENA	33	14	9	10	42-42	37
VENEZIA	33	11	14	8	32-29	36
ANCONA	33	10	15	8	42-38	35
ASCOLI	33	11	13	9	33-30	35
VERONA	33	11	12	10	32-34	34
ANDRIA	33	7	19	7	24-25	33
LUCCHESE	33	7	18	8	27-28	32
VICENZA	33	8	16	9	23-28	32
COSENZA	33	8	15	10	26-34	31
PISA	33	8	13	12	33-38	29
PESCARA*	33	10	12	11	39-45	29
PALERMO	33	10	9	14	28-36	29
ACIREALE	33	6	16	11	27-36	28
MODENA	33	7	14	12	24-37	28
RAVENNA	33	7	13	13	31-38	27
MONZA	33	4	11	18	21-43	19

* Echipă penalizată cu 3 puncte

SC JUVENTUS SRL
str. Ion Ionescu de la Brad nr. 29 Timişoara,
tel. 122436/199
CONFECŢIONEAZĂ CĂMĂŞI BĂRBĂTEŞTI ÎN SERIE
ANGAJĂM CROITORESE

ANGLIA

MANCHESTER UNITED - CHAMPIONS!

Luni seara, Manchester United şi-a păstrat titlul de campioană câştigat în '93, cucerind al 9-lea titlu din istoria clubului, şi devenind al 3-lea team postbelic, după Wolverhampton (1958 şi '59) şi Liverpool (1976 şi '77), învingător în 2 ani consecutivi. Şi a cucerit titlul fără a juca în acea seară! Doar că Blackburn-ul lui Dalglish a fost învins decisiv, la Highfield Rd.

COVENTRY - BLACKBURN 2-1: Julian Darby (16 şi 55) - Graeme Le Saux (30) Tânărul Darby, care acum un an juca cu Bolton în Liga a III-a, a decis titlul! Blackburn a avut însă doar şansa victoriei, căci duminică a fost:

IPSWICH TOWN - MANCHESTER UNITED 1-2: Kiwomya (14) - Cantona (23), Giggs (47). Portman Road-ul a văzut viitoarea campioană, respectiv posibila viitoare retrogradată.

Să notăm certitudinile: MAN. UNITED - C.C.E.; CHELSEA LONDRA - C.C. (cele două team-uri vor juca la 14 mai finala Cupei Angliei); BLACKBURN, ASTON VILLA (câştigătoarea Cupei Ligii) şi NEWCASTLE - Cupa U.E.F.A.; a retrogradat Swindon Town şi au promovat CRYSTAL PALACE şi NOTTINGHAM FOREST.

Celelalte două locuri retrogradante ar putea fi ocupate de Everton (acasă, cu Wimbledon) şi Ipswich (la Blackburn), dar restanţele de astăzi şi ultima etapă de sâmbătă pot plasa alte 4 echipe pe scaunul electric.

ARSENAL - WEST HAM 0-2: Morley (80), M. Allen (89). 30.701 fani au văzut cum "Tunarii" au ratat U.E.F.A.!

LEEDS - EVERTON 3-0: Mc Allister (72), D. Watson (83 - autogol), White (90). 35487 fani.

LIVERPOOL - NORWICH 0-1: Goss (35). A fost ultimul meci înaintea demolării celebrei peluze The Kop, a tot atât de celebrului Anfield Road. La finele meciului, jucătorii gazdă au purtat în cinstea celor 44349 fani şi peluzei Kop (1906 - 1994) eşarfa: DIN PARTEA JUCĂTORILOR... VĂ MULŢUMIM... NOI NU VOM FI SINGURI NICIODATĂ!

MANCHESTER CITY - CHELSEA 2-2: Rossler (21), Walsh (36) - Fleck (14), Cascarino (18)

OLDHAM - SHEFF'WEDN. 0-0

QPR - SWINDON 1-3: Ferdinand (78) - Taylor (76), Fjortoft (82), Summerbee (90).

SHEFFIELD - NEWCASTLE 2-0: Blake (70, 90). 29013 fani ştiu deja că starea naturală a gazdelor e salvarea în ultima clipă, graţie unor prestaţii senzaţionale. Pentru a 4-a oară, în 4 ani!

SOUTHAMPTON - ASTON VILLA 4-1: le Tissier (19, 78), Maddison (38), Monkou (88) - Saunders (58)

WIMBLEDON - TOTTENHAM 2-1: Holdsworth (58), Clark (69) - Sheringham (71 - penalty). 20875 fani.

10 meciuri mai contează în lupta salvării: Oldham - Sheffield U. (marţi), Man. United - Southampton (miercuri) şi Oldham - Tottenham (joi) - restanţe, respectiv Blackburn - Ipswich, Norwich - Oldham, Tottenham - QPR, Chelsea - Sheffield U., Everton - Wimbledon, West Ham - Southampton şi Wednesday - Man. City (sâmbătă).

Iată podiumul, respectiv teamurile implicate în lupta salvării!

MIHAI COMŞULEA

Premier League

MAN. UTD.	40	26	10	4	78-38	88
BLACKBURN	41	25	8	8	63-36	83
NEWCASTLE	41	22	8	11	80-41	74
MAN. CITY	41	9	17	15	37-48	44
TOTTENHAM	40	10	12	18	51-57	42
SOUTHAMP.	40	12	6	22	46-61	42
IPSWICH	41	9	15	17	35-58	42
SHEFFIELD U.	40	8	17	15	40-57	41
EVERTON	41	11	8	22	39-61	41
OLDHAM	39	9	11	19	40-64	38
SWINDON	41	5	15	21	47-95	30

SPANIA

VA PIERDE BARÇA TITLUL ÎN CURTEA LUI MENDOZA?

Odată cu apropierea finalului de campionat, Coruna răsuflă din ce în ce mai greu. La capătul unui joc de uzură, în care a dominat teritorial (20-1 raportul cornerelor şi 30-3 cel al şuturilor spre poartă), elevii lui Arsenio Iglesias n-au putut trece de modesta Rayo, pierzând un punct preţios, chiar pe stadionul Riazor. Bebeto, Manjarin şi ceilalţi, deşi n-au primit gol de 360 de minute, n-au reuşit să-l depăşească pe portarul nigerian Wilfred, cel mai bun jucător de pe teren. Ba mai mult, în ultimele 10 minute, oaspeţii au ratat două ocazii uriaşe prin Onesimo. Barcelona, în schimb, a reuşit al doilea 1-0 consecutiv. Dar succesul s-a conturat abia în ultimele 10 minute! Romario a încântat din nou, reuşind 2 goluri şi o pasă de gol. Replica Gijon-ului a fost destul de bună, în special a portarului Ablanedo. Sâmbătă, mare meci mare, la Madrid: Real - Barca. Coruna se va deplasa la Logrones.

La polul opus, remizând pe teren propriu, cu Valencia (care astfel a pierdut şansa de-a evolua în Cupa UEFA), Osasuna, după 14 ediţii consecutive şi-a luat rămas bun de la Primera Division!

Lerida, egal la Oviedo, mai speră încă! La fel ca şi Valladolid, încurajată de 18.000 de suporteri, care a învins-o pe Logrones.

În "zona UEFA", deocamdată, doar Realul (victorie clară la Albacete) se poate considera liniştită, pentru celelalte 2 locuri luptă rămânând deschisă. Cele mai mari şanse avându-le Sevilla (remiză la Sociedad, Kodro prelungindu-şi contractul până în iunie 1998) şi Bilbao, cu un super - Guerrero, egalată însă în ultimele secunde de Santander.

În reeditarea finalei Copei del Rey, Zaragoza a zdrobit-o pe Celta, deşi a jucat 73 de minute în 10 oameni!

Să mai consemnăm şi victoria extrem de importantă a lui Atletico în jocul cu Tenerife. În tribunele stadionului Vicente Calderon au fost prezenţi şi Vicente Cantatore (viitorul antrenor a lui Tenerife) şi Bernd Schuster (venit să-şi vadă foştii coechipieri).

În fine, în Segunda Division, după retrogradarea Cadizului, o altă fostă divizionară A, Burgos (fosta trupă a lui Balint) va lua şi ea drumul ligii a III-a!!!

CORUNA - RAYO 0-0, SOCIEDAD - SEVILLA 0-0, ALBACETE - REAL 1-4: Menendez (9) - Zamorano (13 şi 81) Luis Enrique (63), Michel (85); BARCELONA - GIJON 4-0: Amor (42) Romario (80 şi 89) Stoichkov (87); ZARAGOZA - CELTA 4-1: Higuera (22), Poyet (24), Esnaider (45 şi 89) - Carlos Perez (64). Eliminaţi: Naym (17 - Zaragoza) şi Atilano (78 - Celta); OSASUNA - VALENCIA 3-3: Pascual (8), Urban (40), Ziober (82) - Fernando (52) Galvez (74 şi 77); VALLADOLID - LOGRONES 2-0: Ivan Rocha (6 din penalty), Alberto (71); OVIEDO - LLEIDA 0-0; ATL. MADRID - TENERIFE 2-0: Luis Garcia (5 din penalty), Caminero (65), Eliminat: Lopez (61 - Atl Madrid); SANTANDER - ATH. BILBAO 2-2: Radchenko (89) - Guerrero (57 şi 67) Quique Setien (51 din penalty)

GHIŢĂ OCHIŞOR

Primera Division

CORUNA	36	21	11	4	52-18	53
BARCELONA	36	23	6	7	85-40	52
REAL	36	19	7	10	60-45	45
ZARAGOZA	36	17	8	11	64-46	42
SEVILLA	36	14	12	10	52-37	40
ATH BILBAO	36	15	10	11	58-45	40
VALENCIA	36	13	11	12	50-49	37
SANTANDER	36	14	8	14	42-40	36
OVIEDO	36	12	12	12	42-47	36
GIJON	36	15	5	16	42-51	35
ALBACETE	36	10	14	12	48-55	34
TENERIFE	36	14	6	16	47-54	34
SOCIEDAD	36	12	10	14	38-46	34
ATL. MADRID	36	11	9	16	51-54	31
LOGRONES	36	8	15	13	45-55	31
CELTA	36	10	10	16	37-51	30
RAYO	36	9	12	15	40-56	30
VALLADOLID	36	8	13	15	27-46	29
LLEIDA	36	7	13	16	28-45	27
OSASUNA	36	7	10	19	31-59	24

GERMANIA

ULTIMELE 90 DE MINUTE VOR DECIDE TOTUL!

Aşa cum ne-am obişnuit deja, de câţiva ani încoace, ultimele 90 de minute ale Bundesligii vor fi din nou dramatice. Astfel, după ce s-a hotărât rejucarea partidei Bayern - Nürnberg (disputată aseară, târziu, după încheierea ediţiei) şi după ce bavarezii n-au reuşit decât un egal la Karlsruhe, iar "Lautern" a spulberat Dortmundul, titlul se va hotărî la finele jocurilor Bayern - Schalke şi Hamburg - K-lautern.

Disputat la o temperatură destul de ridicată şi la propriu (26°C) şi la figurat (doi eliminaţi: Jorginho - min. 62 de la oaspeţi şi Bilici - min. 85 de la gazde), meciul dintre Karlsruhe şi Bayern s-a încheiat nedecis, deşi ocazii de gol au mai avut ambele formaţii. La finele partidei, portarul Oliver Kahn şi-a luat rămas bun de la suporteri, el urmând să evolueze, din sezonul viitor, tocmai la Bayern!

Pe "Betzenberg", arhiplin, "Lautern" n-a lăsat nici o speranţă celor din Dortmund, mai ales că în atacul gazdelor a reintrat, după o lungă absenţă, Stefan Kuntz, care a şi transformat un penalty, egalându-l în clasamentul golgeterilor pe Yeboah (ambii având 17 goluri). Kaiserslautern a mai avut şi 2 bare (ajungând la 24 (!!) în acest campionat), în timp ce ghinionistul Povlsen a rămas în continuare fără gol în această ediţie!

La fel de interesantă şi deschisă rămâne lupta şi în zona retrogradării. Atât Nürnberg-ul (elveţianul Sütter fiind cel mai bun de pe teren), cât şi Freiburg-ul au obţinut victorii. De remarcat faptul că la Freiburg au fost vândute toate biletele pentru jocul cu codaşa Leipzig. Spectatorii au suferit însă din greu, golul mult dorit venind doar cu 6 minute înaintea finalului, autorul lui, argentinianul Rodolfo Esteban Cardoso, fiind la a 12-a realizare a sezonului, el ratând, peste alte 2 minute şi un penalty. Prin victoria obţinută în faţa lui Bremen, Dresden a rămas în prima ligă iar a 3-a retrogradată se va stabili între Nürnberg (ultimul joc la Dortmund) şi Freiburg (ultimul meci la Duisburg).

În rest, Köln-ul deşi însoţită de 10.000 de fani (!), a pierdut la scor la M-gladbach, iar derby-urile pentru zona UEFA de la Leverkusen (portarul lui Stuttgart, Immel evoluând pentru a 500-a oară în Bundesliga) şi Frankfurt (a fost jocul de adio a lui Uwe Bein, care va pleca în Japonia) s-au încheiat nedecis, lăsând ca totul să se hotărască în ultima etapă.

SCHALKE - DUISBURG 1-3: Sendscheid (75) - Weidemann (6), Luginger (70 - autogol), Közle (77); DRESDEN - BREMEN 1-0: Marschall (65); K-LAUTERN - DORTMUND 2-0: , Kuntz (18 penalty), Kuka (71); KARLSRUHE - BAYERN 1-1: Rolff (33) - Witeczek (9); M-GLABACH - KÖLN 4-1: Klinkert (58), Dahlin (62), Fach (72), Wynhoff (85) - Kohn (24); NÜRNBERG - W - SCHEID 4-1: Wiesinger (13), Golke (18), Oechler (57), Sütter (59) - Jozici (82). Eliminat: Schwabl (Nürnberg) - 77 min. LEVERKUSEN - STUTTGART 1-1: Foda (51 - penalty) - Dunga (13). Eliminat: Nehl (L-kusen) - 80 min. FRANKFURT - HAMBURG 1-1: Weber (22) - Bäron (15). Eliminat: Kober (Hamburg) - 65 min. FREIBURG - LEIPZIG 1-0: Cardoso (86)

HORST SZEIBERT

BUNDESLIGA

K-LAUTERN	33	17	7	9	61-35	41
BAYERN	32	15	10	7	61-37	40
KARLSRUHE	33	16	6	11	45-38	38
L-KUSEN	33	13	11	9	57-45	37
DORTMUND	33	14	9	10	45-44	37
FRANKFURT	33	14	8	11	54-39	36
DUISBURG	33	14	8	11	41-50	36
M-GLADBACH	33	14	7	12	63-55	35
STUTTGART	33	12	11	10	48-43	35
BREMEN	33	12	10	11	47-42	34
KÖLN	33	14	6	13	47-48	34
HAMBURG	33	11	12	10	47-49	34
DRESDEN*	33	10	14	9	33-41	30
SCHALKE	33	10	9	14	38-48	29
NÜRNBERG	32	10	8	14	40-46	28
FREIBURG	33	9	8	16	52-57	26
W-SCHEID	33	5	11	17	43-69	21
LEIPZIG	33	3	11	19	30-66	17

*Echipă penalizată cu 4 puncte.

C TIMIȘ Cacialmale pe ultima sută...

ELECTRICA - DACIA 0-0. ELECTRICA: LAJOS - Miculescu - Dobrișan, Zuzac, Sultana - Pelici, Florescu, Rotariu - Zamfirescu, Nedelea, Iliuță (cpt.). DACIA: Pîrva - Ionuț - Gligorovici, Duțu (cpt.), Tanasoglu - Mirescu, Koller (57, Bungău), Barc, Iliescu - Ciachir (65, Nicolici), Faimoc. Partida a fost în mare parte echilibrată; totuși, în prima repriză gazdele ar fi putut marca prin Pelici și Nedelea (23 și 44). Pauza, are un efect mai bun pentru băieții lui Vușcan, care, sunt mai hotărâți, mai dornici de a trece acest obstacol neînvinși. Puteau să și câștige dar, Nicolici și Bungău nu-l pot învinge pe Lajos (în min. 67 și 78). Una peste alta, Dacia merita cel puțin un rezultat egal în fața unei echipe care pe zi ce trece este de nerecunoscut; aceasta datorându-se și conducerii R.A.T.T.-ului, care și-a cam luat mâna de pe această mișcare sportivă.

Arbitri: I. Spătaru - I. Mureșan, I. Korek.

PECIU NOU - AUTO FZB 1-1 (1-0). Au marcat: Cobanu și Todea. Rezultatul din această partidă este rezultanta relațiilor de bună prietenie și vecinătate ale celor două asociații... Arbitri: C. Fănită (junior) - I. Popa, V. Igna (junior).

GIARMATA - NĂDRAG 7-3 (3-2). Au marcat: Oșan, Dan (2), Ivănescu, Cuibuș (2), Păduraru - Subțire, Românu (2). Giarmata, își rotunjește oarecum golaverajul, cu gândul la alte "jocuri" din ultimele două etape. Arbitri: M. Petcu - P. Pecarov, I. Hîrșoveanu.

ȘOIMII - TOMNATIC 7-2 (5-0). Au marcat: Brîndușa (2), Tuică (2), Pavel, Kovacs, Puiu - Crăciun și Iovi. Tomnaticul, oarecum scăpat de griji, nu a opus nici o rezistență în fața Șoimilor care, mai cred în minuni... Arbitri: I. Lazăr, I. Lazea, S. Chiorpec (toți Lugoj).

TEHNOLEMN - MODERN 0-1 (0-2). Au marcat: Drăgușin, Văsii, Doda, Stan. Lemnarii, au fost în "PLOPI" deși au jucat în Fratelia, lăsând o proastă impresie față de felul cum s-au comportat în fața mânjilor lui Epuran. Arbitri: Gh. Cutean - M. Dorobanțu, C. Bălănescu.

AZUR - OBILICI 4-3 (3-0). Au marcat: Andrei (2), Baldovin, Chevereșan, respectiv, Malac (2), Jurcă. După restituirea celor două puncte, Azurul, are de gând să refacă terenul pierdut, chiar dacă mai sunt două etape. Arbitri: Gh. Stănescu - I. Munteanu, D. Verdeș.

SÎNNICOLAU - DETA 2-1 (0-0). Au marcat: Kovacs, Bălăban - Andrei. Speranțele celor de la Sânnicolau, atârnă de ultimile două etape. Arbitri: Z. Ciev - V. Moldovan, N. Juravle.

JIMBOLIA - ELBA 4-5 (2-1). Au marcat: Botnăraș (2), Nemeț, Moraru, respectiv, Bobaru, Drăghici, Franiov, Horvath (2). Măsurile de precauție și siguranță, aplicate de ELBA, s-au dovedit eficiente. Arbitri: M. Boboc - I. Canea, T. Pîrlea.

P.S. *Dacă rușinea Diviziei Naționale - deocamdată - s-a încheiat, cea județeană continuă. Încă...*

DAN GÂRLEA

CLASAMENT

DACIA	28	22	6	0	61-10	50 +22
ȘOIMII	28	22	5	1	64-14	49 +21
ELECTRICA	28	19	4	5	101-26	42 +14
DETA	28	15	1	12	51-47	31 +3
NĂDRAG	28	12	5	11	69-46	29 +1
SÎNMARTIN	28	13	0	15	63-61	26 -2
MODERN	28	10	6	12	38-36	26 -2
PECIU NOU	28	11	4	13	53-53	26 -2
TEHNOLEMN	28	9	7	12	39-45	25 -3
ELBA	28	12	1	15	57-75	25 -3
AUTO FZB	28	9	6	13	32-45	24 -4
TOMNATIC	28	10	3	15	47-43	23 -5
SÎNNICOLAU	28	10	1	17	32-39	21 -7
GIARMATA	28	8	4	16	52-75	20 -8
AZUR	27	9	2	16	34-56	20 -6
JIMBOLIA	27	4	1	22	36-128	9 -21

Etapa viitoare sâmbătă, 7 mai 1994: GIARMATA - AZUR, NĂDRAG - SÎNNICOLAU, DETA - ȘOIMII, TOMNATIC - TEHNOLEMN, MODERN - ELECTRICA, DACIA - PECIU NOU, AUTO FZB - JIMBOLIA, ELBA - SÎNMARTIN.

C CARAȘ

Fotbal sau... polo?

Rezultatele etapei a 27-a:

Hercules Băile Herculane - C.F.R. Caransebeș 3-1; Muncitorul Reșița - Minerul Moldova Nouă 3-3; Caromet - Voința Iabalcea 10-1; Energia Poiana Mărului - Minerul Oravița 7-6; Minerul Bozovici - Mundus Caransebeș 3-1; Vega Caransebeș - U.C.M.R. Voința Oțelu Roșu 9-0; Comerțul Moldova Nouă - Metalul Topleț 2-0; Zăvoi - Metalul Oțelu Roșu 1-4.

CLASAMENT

VEGA	27	23	1	3	128-22	47
MET. O.R.	27	19	5	3	90-14	43
CAROMET	27	20	2	5	74-12	42
MUNDUS	27	16	2	9	54-45	34
ORAVIȚA	27	13	5	9	49-39	31
TOPLEȚ	27	11	6	10	49-39	28
MIN. M.N.	27	11	4	12	56-58	26
ENERGIA	27	11	3	13	67-83	25
C.F.R.	27	11	2	14	55-40	24
MUNCITORUL	27	9	6	12	43-49	24
BOZOVICI	27	10	3	14	50-52	23
HERCULES	27	9	4	14	43-99	22
ZĂVOI	27	10	0	17	42-80	20
U.C.M.R.	27	7	4	16	30-60	18
COMERȚUL	27	7	3	17	34-76	15
IABALCEA	27	3	2	22	28-133	8

C ARAD "Seriozitatea" unei competiții...

C.F.R. ARAD - F.C. INEU 1-1. Rezultat echitabil între două echipe lipsite de girji. ● Arădenii au evoluat mai puțin convingător ca în alte dăți. ● Oaspeții au reușit să înscrie primii, prin Balaci (58), ceferiștii egalând abia spre final, prin Balaș, care a marcat cu capul, în urma unei lovituri libere.

Au arbitrat: C. Giurgiu - C. Racz, T. Enoiu.

C.F.R.: Dușan - Barb - Tămaș, Kimak (cpt.), Ștefănică - Hidiș, Moț, Seviciu, Drida (68, Porumboiu) - Micula, Pleșa (55, Balaș).

INEU: Dulhaz - Herman, Matei, Ursoi, Faur - Foltean, Mihailovici, Balaci (cpt.), Bun - Nicodin (85, Irimia), Boiciuc.

VESTPETROM PECICA - CRIȘANA SEBIȘ 20-0!! Scorul acestei partide ne duce cu gândul la seriozitatea unei competiții în care participă două echipe între care diferența poate fi de 20 de goluri!?! Oare când au avut timp jucătorii echipei gazdă să se îmbrățișeze după fiecare gol?

Au arbitrat: P. Bândea - M. Crișan, N. Forton.

GLORIA ARAD - BLĂNARUL ARAD 2-0. Gazdele au câștigat această partidă, chiar dacă, la oaspeți, și-a făcut reintrarea fiul risipitor, Angelo Blaj, care la aproape 40 de ani încearcă să pună umărul la efortul echipei sale în tentativa de a evita retrogradarea. Au marcat Petic - dintr-un penalty discutabil - și Oros.

Au arbitrat: E. Arsa - M. Berindei, M. Bondar.

AGROINDUSTRIAL CURTICI - MUREȘUL ZĂDĂRENI 6-0. O nouă victorie la scor a elevilor lui Mircea Leac. Au marcat Ciumedean (2), Ardelean, Blidaru, Mager și Moț.

Au arbitrat: Gh. Câmpian - I. Tănăsescu, C. Vida.

ȘOIMII PÎNCOTA - UNIREA ȘOFRONEA. Nu s-a disputat, oaspeții prezentându-se cu o echipă decimată, pretextând, mai apoi, că au uitat legitimațiile acasă?

Ar fi trebuit să arbitreze: V. Toderici - P. Mihuța, E. Gherghel jr.

TELECOM ARAD - INDAGRARA ARAD 0-0. O tresărire de orgoliu a oaspeților care și-au adus aminte că nu de mult erau o echipă de care se temeau mulți...

Au arbitrat: F. Romanescu - C. Tiulea, I. Branc.

CRIȘUL CHIȘINEU CRIȘ - VICTORIA NĂDLAC 3-2. Gazdele au câștigat la limită, reușind astfel, să-și asigure o primăvară liniștită. Au marcat: Șt. Mihoc, Blaj, Gomoi, respectiv Roșca și Bolos.

OVIDIU PĂCURARIU

CLASAMENT

VEST PETROM	26	20	1	5	111-29	41 +15
CURTICI	26	17	2	7	63-34	36 +10
GLORIA	26	15	2	9	44-36	32 +6
C.F.R. ARAD	26	13	4	9	56-33	30 +4
INEU	26	12	5	9	49-40	29 +3
ZĂDĂRENI	26	13	2	11	54-43	28 +2
INDAGRARA	26	12	3	11	67-49	27 +1
CH. CRIȘ	27	10	5	12	40-59	25 -1
NĂDLAC	26	11	3	12	44-65	25 -1
TELECOM	27	8	7	12	37-44	23 -5
PÂNCOTA	25	8	7	10	40-50	23 -1
SOCODOR	26	10	3	13	37-59	23 -3
BLĂNARUL	26	7	6	13	27-44	20 -6
ȘOFRONEA	25	6	3	16	31-70	15 -11
SEBIȘ	26	5	3	18	29-78	13 -13

UNGARIA

Bekescsaba oprită la al 13-lea val

Așadar, după o serie de excepție de 12 partide, Bekescsaba a fost oprită la Budapesta, de un... penalty și rămâne cu slaba consolare a unei bare (Fodor) și a încă două mari ocazii. A profitat Samsung, după victoria în deplasare la Szekesfehervar, într-un meci în care a știut să se "închidă" și să contraatace. Kispest, la a șasea victorie de la venirea antrenorului sârb Davidovici, ca și Ferencvaros, se menține în plasa... podiumului.

Într-un derby direct, Raba Eto și-a întărit opțiunea pentru U.E.F.A., la Csepel, în schimb, în "zona fierbinte", la Szombathely, ultimele două clasate "se afundă ținându-se de mână". Zonă fierbinte, din care Vasas pare să scape după victoria de la Sopron asigurată de trei "stranieri". Printre care și Cigan, proaspăt transferat de la Ferencvaros. Ceilalți români au fost, în această etapă, lipsiți de șansă. Dorobanțu și Azoitei (Pecs) n-au reușit mai mult decât câte o bară, iar lui Pena (Csepel) i s-a refuzat un gol valabil!

UJPEST - BEKESCSABA 1-0: Kozma (77 - penalty)

SOPRON - VASAS 1-3: Varsanyi (26) - Grițaiuk (56), Cigan (70), Claude (75)

DEBRECEN - SIOFOK 2-1: Kondas (84), Graciov (92!) - Meksz (56 - penalty)

PARMALAT - SAMSUNG 0-1: Burzi (19)

FERENCVAROS - PECS 3-0: Zawadzki (20), Kovacs (34, 86)

CSEPEL - RABA ETO 1-2: Puskas (14) - Csertei (45), Farago (63). Cartonaș roșu: Csertei (R) - min. 82.

SZOMBATHELY - M.T.K. 1-1: Somfalvi (73) - Vancsa (65). Cartonașe roșii: Horvath (M) - min. 32; Toth (S) - min. 60.

DREHER - KISPEST 1-4: Bogner (67) - Illes (56, 62 - penalty, 79), Hamar (58).

Miercuri Ungaria își continuă sarabanda amicalelor din ultima perioadă și va juca la Krakowia, cu Polonia.

ȘTEFAN MARTON

N.B. I

BEKESCSABA	24	17	3	4	63-20	37
SAMSUNG	24	15	6	3	47-23	36
KISPEST	24	14	5	5	54-30	33
FERENCVAROS	24	13	5	6	40-23	31
RABA ETO	24	12	5	7	43-30	29
CSEPEL	24	11	6	7	30-34	28
UJPEST	24	10	6	8	33-27	26
DEBRECEN	24	10	6	8	31-26	26
PARMALAT	24	6	8	10	27-39	20
SOPRON	24	6	6	12	28-43	18
DREHER	24	6	6	12	26-47	18
VASAS	24	6	5	13	28-36	17
SIOFOK	24	5	7	12	27-42	17
PECS	24	5	7	12	19-37	17
M.T.K.	24	4	8	12	24-44	16
SZOMBATHELY	24	4	7	13	23-41	15

CIUGULIND DINTR-O SĂPTĂMÂNĂ

▼ În ultimele zile, nu numai lumea Formulei 1 a fost îndoliată. Căci joi seara a decedat pugilistul englez de 23 de ani BRADLEY STONE, care a fost puternic zdruncinat, suferind grave leziuni pe creier, în lupta de marțea trecută, pentru titlul categoriei super-cocoș al profesioniștilor din Insulă, cu Ricie Wenton. Totodată, EVANDER HOLYFIELD, recent deposedat de titlul mondial al IBF-WBA al greilor de către Michael Moorer, și-a anunțat retragerea la sfatul medicilor, datorită unor probleme cardiace.

▼ CICLISM. Pe velodromul din Bordeaux, scoțianul GRAEME OBREE a corectat recordul orei, deținut de englezul Chris Boardman, parcurgând 52,713 km în 60 minute!

▼ FOTBAL. În semifinalele Ligii Campionilor, pe San Siro, AC Milan-AS Monaco 3-0 (Desailly-14, Albertini-48, Massaro-65); Costacurta - eliminst, și Baresi - sancționat nu vor evolua în finala de la 18 mai de la Atena), iar pe Camp Nou, BARCELONA - Porto 3-0 (Stoichkov - 9 și 34, Koeman - 71).

▼ În prima manșă a finalei Cupei U.E.F.A., pe Prater, Casino Salzburg - Inter Milano 0-1: Berti (35). Eliminat: Bianchi (I) - 48.

▼ În Olanda, AJAX - Heerenven 2-1 (Rykaard și Petersson) și AJAX a devenit pentru a 24-a oară campioană, dar doar pentru prima oară din 1985 încoace, pierzând un singur punct acasă (!) și având în finlandezul Jari Litmanen (26 goluri) un perfect înlocuitor al lui Bergkamp.

▼ TENIS. ARANTXA SANCHEZ-VICARIO (Spa. no. 2 mondial) și-a păstrat trofeul Citizens Cup de la Hamburg, provocând lui Steffi Graf prima sa înfrângere în 36 meciuri, respectiv 8 finale consecutive: 4-6, 7-6, 7-6. Alte finale: München: STICH - Korda 6-2, 2-6, 6-3; Madrid: MUSTER - Bruguera 6-2, 3-6, 6-4, 7-5; Atlanta: CHANG - Martin 6-7, 7-6, 6-0.

U.T.T. S.A.

1900 - TIMIȘOARA - ROMÂNIA
CALEA ARADULUI nr. 48
telefon: 056/147700
142015
Telex: 171344 ◆ fax: 056/145321

UN PARTENER DE ÎNCREDERE CARE PRODUCE ȘI COMERCIALIZEAZĂ

- FIRE DIN BUMBAC ȘI TIP BUMBAC
- FIRE DE VIGONIE
- ȚESĂTURI TEXTILE DIN BUMBAC ȘI TIP BUMBAC
- AUXILIARI CHIMICI PENTRU INDUSTRIA TEXTILĂ ȘI PIELĂRIEI.

PRODUSELE S.C. U.T.T. S.A. PRACTICE ȘI UTILE ÎN ORICE GOSPODĂRIE SATISFAC PE DEPLIN CELE MAI RAFINATE GUSTURI.

INTRÂND ÎN AFACERI CU FIRMA U.T.T. S.A. VEȚI GĂSI PARTENERUL IDEAL

S.C. VIBASS S.R.L. TIMIȘOARA

str. C. BRÂNCOVEANU nr. 29
telefon/fax 056 / 193.193

DESFACE:

EN GROS și EN DETAILLE

● cosmetice ● electrocasnice
● uleiuri AGIP ● pulovere import

EN DETAILLE

★ o gamă deosebit de variată de produse alimentare

MAGNET
S.R.L. TIMIȘOARA

ANGAJĂM VÂNZĂTOR CU EXPERIENȚĂ ÎN COMERȚ ȘI CUNOȘTINȚE ÎN DOMENIUL ELECTRONICII

ANGAJĂM STUDENȚI SAU ELEVI -CA VÂNZĂTORI SEZONIERI- în perioada: 1 iunie - 1 octombrie
Informații la sediul firmei, str. Paris nr. 2A sau la tel. 190656/190128

HREBENCIUCII LOCALI...

Deci, asta e, Poli n-a dat cu un gol mai mult decât Rapidul într-un meci care trebuia să fie decisiv pentru destinul ei ulterior. Hai să fim serioşi şi să recunoaştem că nici n-avea cum s-o facă. Din 1973 încoace, de când am fost martor al promovării în primul eşalon divizionar, actuala garnitură este cea mai slabă pe care alb violeţii au prezentat-o în competiţie, o garnitură care, acasă a reuşit să alunge spectatorii de pe stadion iar în deplasare a stârnit, nu de puţine ori, cel puţin ilaritate. În tot acest timp, conducătorii au contemplat-o, au cantonat-o, au plătit-o la zi. Iar antrenorii s-au mulţumit de fiecare dată să-i explice impotenţa. Ce mirea din faşă în jocul echipei, era de fiecare dată un punct de plecare în explicaţii savante... curbe... coeficienţi... în sfârşit, nu mai revin. Gradul de saturaţie este şi aşa destul de ridicat...

Între timp, mi-a atras atenţia un articol al lui Marius Ghilezan în cotidianul Timişoara... al cărui fraze vor parcă să descopere America: conducerea lui Poli nu doreşte societate pe acţiuni! Sigur că amicul "Ghile" este bine intenţionat, dar parcă nu prea bine informat... chestiunea cu societatea pe acţiuni o

CÂINII LATRĂ, CARAVANA TRECE...

de Miki Junea

dezbatem noi, pe aici prin Timişoara, cam de prin pauza competiţională, aşa, mai apăsat, pentru că, dacă e să ne aducem bine aminte, a trecut mai bine de un an de când ea a fost pomenită întâia oară! Şi încep să cred că noi, cei de aici constituim, dacă vreţi, un circuit închis, pentru că altfel, nu-mi pot imagina de ce o astfel de propunere nu a fost nici măcar receptată mai departe de birourile conducerii alb-violeţilor, acolo unde a şi fost, de fapt, înmormântată cât de repede posibil! Precum un vis urât!

Sigur, o societate pe acţiuni nu se doreşte. Am explicat la momentul potrivit de ce, astfel că nu mai insistăm. Problema este că nimic nu reverberează. Nimic nu se mişcă. Exact ca în perioada îngheţului brejnevist, sau şi mai rău! Personal, am senzaţia - şi asta de mult timp că, în ceea ce priveşte clubul fanion al Timişoarei, avem de-a face cu acţiuni pe două planuri. Prim planul, fiind situat pe poziţii condiţional optative. Adică, ar trebui să. Să avem o echipă competitivă. Să avem un public pe stadion. Să ţinem fruntea sus în faţa oricui. Să ne vedem de treabă, adică. În relieful acestui plan se situează publicul şi presa. O anumită parte a ei, în nici un caz "singurul ziar de specialitate", ca să citez opiniile onor conducerii, în nic un caz gazetele senile ale Bucureştiului, cărora puţin le pasă că nu mai vin cel puţin un sezon la Timişoara, se duc la Baia Mare, ei şi? Cel de-al doilea plan, ei, aici e aici este asigurat de mişcarea rectilinie-uniformă a conducerii actuale a clubului. O mişcare pornită nu se ştie de când şi cu atât mai puţin încotro este îndreptată. O atitudine de geniu: Dracu' să-i ia pe toţi, noi să plutim în continuare! O mişcare ce a diluat până la jenant valoarea unei echipe care, în anii trecuţi, chiar dacă mai înclina steagul, măcar avea demnitatea de-a se lupta de la egal la egal cu echipele mai galonate ale campionatului. Acum, ştie toată lumea, s-a intrat în cercul de interese al jocurilor făcute la masa verde. Cu ce folos? La ce bun vestitul "parteneriat pentru pace" - expresia nu-mi aparţine, dar, trebuie să recunoaşteţi că e excelentă, cu Dinamo şi Steaua? Cum pot să declare domnii din conducerea de la Poli că au retrogradat cu fruntea sus? Şi poate ne explică domniile lor ce a fost cu propunerea venită din partea d-lui Copos, înaintea meciurilor cu Petrolul şi Progresul? A fost vorba de bani, în schimbul liniştii sau nu? A fost un refuz, pentru a ţine fruntea sus, sau nu? După ce s-au murdărit cu Dinamo şi Steaua? Şi încă ceva: ce este mai important la ora actuală la Poli? Starea echipei sau păstrarea funcţiilor de conducere? Cu ce preţ?

Evident, există şi opinii conform cărora un conducător îşi face treaba lui, iar menţinerea echipei rămâne exclusiv în sarcina antrenorului. Eroare, domnilor. Dacă s-ar fi bazat numai pe antrenori, nici Bistriţa şi mai nou, nici Piatra Neamţ nu s-ar fi menţinut în Divizia Naţională!

Noi rămânem în aşteptarea decontului final, în speranţa că vestitul, de-acum personaj, mai presus de lege, Hrebenciucul bucureştean adică, să nu-şi fi găsit corespondenţi pe malurile Begăi...

CUPA CUPELOR: Italienii în faţa "complexului" ARSENAL

Azi, 4 mai, la Copenhaga, se va disputa finala Cupei Cupelor, între Arsenal Londra şi A.C. Parma. Dacă italienii sunt prezenţi a 38-a oară într-o finală de cupă europeană, englezii au ajuns a 36-a oară în ultimul act al popularelor competiţii de pe bătrânul continent, adjudecându-şi 23 de trofee. Este a 39-a confruntare anglo-italiană, palmaresul fiind uşor favorabil primilor (20-18) şi a 6-a în Cupa Cupelor (3-2 pentru englezi), fiecare câştigând de 6 ori trofeul, englezii disputând 10 finale, italienii doar 9. De asemenea, este a 6-a finală între cele două naţiuni, a 2-a în C_2, prima revenindu-i Milanului în 1973, 1-0 cu Leeds United! Atât pentru Parma cât şi pentru Arsenal este a 2-a prezenţă în finala Cupei Cupelor, elevii lui Scala obţinând victoria anul trecut (3-1 cu Antwerp) "tunarii" pierzând, în 1980, bătălia cu Valencia (4-5 la penalty-uri), triumfând însă, în Cupa UEFA, cu 10 ani mai devreme, în faţa Anderlecht-ului. Londonezii sunt la a 4-a "experienţă italiană", trecându-le cu brio pe primele 3!

De remarcat faptul, că este prima dată când se joacă o finală la Copenhaga şi a 3-a care se dispută în Scandinavia, după Aberdeen - Real (2-1, îm 1983) şi Sampdoria - Anderlecht (2-0, în 1990), ambele având loc la Göteborg.

A.C. PARMA

- Anul înfiinţării: 1913
- Stadion: Ennio Tardini - capacitate 27.000 locuri
- Culori: alb-galben-albastru
- Sponsor: Parmalat
- Adresa: Via Furlotti, 43100 Parma - Tel. (0521) 24.00.19
- Preşedinte: Giorgio Pedraneschi
- Antrenor: Nevio Scala (născut la 18 iulie 1946), fost la Vicenza (tineret), Reggina şi din 1989 la Parma.
- Performanţe interne:
  - locul 4 în 1992 - 93
  - Cupa Italiei în 1992
- Performanţe pe plan internaţional:
  - câştigătoare a Cupei Cupelor în 1993
  - câştigătoare a Supercupei în 1994
- Confruntări cu echipe engleze: nici una
- Întâlniri cu echipe româneşti: nici una
- Drumul până în finală: 2-0 şi 2-1 cu Degersfors; 0-1; 1-0 şi 3-1 la penalty-uri cu Maccabi Haifa; 2-0 şi 0-0 cu Ajax Amsterdam; 1-0 şi 1-2 cu Benfica Lisabona.
  - 5 victorii, o remiză, 2 înfrângeri
  - golaveraj: 9-4
  - golgeteri: Brolin (3), Asprilla (2), Balleri (1), Minotti (1), Zola (1), Sensini (1)
- Lotul de jucători: portari: Bucci şi Ballota; fundaşi: Benarrivo, Apolloni, Di Chiara, Matrecano, Minotti, Maltagliati, Balleri; mijlocaşi: Grün, Pin, Zoratto, Zola, Crippa, Sensini, Colacone; atacanţi: Melli, Asprilla, Brolin, Hervatin.

ARSENAL LONDRA

- Anul înfiinţării: 1886, sub denumirea Dial Square, în fabrica de armament Royal Arsenal din Woolwich, de unde şi porecla "The Gunners" ("Tunarii")
- Stadion: Highbury - capacitate 36750 locuri
- Culori: roşu - alb
- Sponsori: J.V.C.
- Adresa: London N51BU
- Preşedinte: P.D. Hill-Wood
- Antrenor: George Graham, scoţian, la Arsenal din mai 1986, al 17-lea manager din istoria clubului
- Performanţe interne:
  - 10 titluri de campioană (ultimul îN 1991)
  - 6 Cupe ale Angliei
  - 2 Cupe ale Ligii
- Performanţe pe plan internaţional:
  - câştigătoare a Cupei UEFA în 1970
- Confruntări cu echipe italiene: 3 (1979 - 80, în Cupa Cupelor, 1-0 şi 1-1 cu Juventus; 1970 - 71, în Cupa UEFA, 2-0 şi 2-2 cu Lazio; 1993 - 94 în Cupa Cupelor; 1-0 şi 0-0 cu Torino)
- Întâlniri cu echipe româneşti: 1, în 1969 - 70, în Cupa UEFA, 7-1 şi 2-0 cu Dinamo Bacău
- Drumul până în finală: 1-1 şi 2-1 cu Odense B.K.; 3-0 şi 7-0 cu Standard Liege; 1-0 şi 0-0 cu A.C. Torino; 1-0 şi 1-1 cu Paris S.G.
  - 5 victorii, 3 remize
  - golaveraj: 16-3
  - golgeteri: Wright (4), Campbell (4), Merson (3), Adams (2), Smith (1), Selley (1), McGoldrick (1)
- Lotul de jucători: portari: Seaman şi Miller; fundaşi: Dixon, Keown, Adams, Lydersen, Bould, Linighan, Winterburn, Morrow; mijlocaşi: Mc Goldrick, Davis, Hillier, Jensen, Carter, Selley, Parlour, Merson: atacanti: I. Wright, Flatts, Campbell, Dickov, Smith.

CELE 33 DE CÂŞTIGĂTOARE ALE CUPEI CUPELOR

1961 FIORENTINA	1972 GLASGOW RANGERS	1983 F.C. ABERDEEN
1962 ATLETICO MADRID	1973 A.C. MILAN	1984 JUVENTUS
1963 TOTTENHAM	1974 F.C. MAGDEBURG	1985 EVERTON
1964 SPORTING LISABONA	1975 DINAMO KIEV	1986 DINAMO KIEV
1965 WESTHAM UNITED	1976 ANDERLECHT	1987 AJAX AMSTERDAM
1966 BORUSSIA DORTMUND	1977 HAMBURG S.V.	1988 F.C. MALINES
1967 BAYERN MÜNCHEN	1978 ANDERLECHT	1989 C.F. BARCELONA
1968 A.C. MILAN	1979 C.F. BARCELONA	1990 SAMPDORIA
1969 SLOVAN BRATISLAVA	1980 VALENCIA	1991 MANCHESTER UTD.
1970 MANCHESTER CITY	1981 DINAMO TBLISI	1992 WERDER BREMEN
1971 CHELSEA	1982 C.F. BARCELONA	1993 A.C. PARMA
		1994 ?

Născut la 21 martie 1960 la Sao Paolo, 1,75 m, 70 kg. ● La 13 ani debutează în întrecerile de karting, în care câştigă titlul panamerican (1977) fiind vicecampion mondial în 1979 şi 1980. ● Campion european la Formula Ford în 1982. ● Debutează în Formula 1 în 1984 - Marele Premiu al Braziliei (echipa Toleman Hart). ● În 1985 câştigă primul Mare Premiu în F 1 - Estoril (Portugalia). ● Campion mondial la Formula 1 în anii 1988, 1990, 1991, vicecampion mondial în 1989 şi 1993. ● 161 curse disputate în F 1, 41 mari premii câştigate. De 65 de ori primul pe grila de start (pole-position). ● A acumulat 614 puncte în C.M. (depăşit doar de Alain Prost cu 779,5). ● Medie de 3,11 puncte/cursă (depăşit doar de Juan Manuel Fangio - 5,44, Prost - 4,01 şi Nino Farina - 3,89). ● Este primul campion mondial din întreaga istorie a F 1 care încetează din viaţă în cadrul unei curse oficiale.

AYRTON SENNA

Flamingo şi-a încheiat zborul

... 25 aprilie 1993, Imola: Ayrton Senna abandonează în turul al 43-lea al Marelui Premiu al statului San Marino, datorită unei defecţiuni la sistemul hidraulic de suspensie al McLaren-ului său... 1 mai 1994: Senna, pilotând un puternic Williams, abandonează în turul al 7-lea al aceleiaşi curse datorită... Dar ce se mai poate face la 250 km/h, când maşina nu mai răspunde la comenzi, într-o curbă devenită un adevărat coşmar pentru majoritatea piloţilor din F 1? Duminică, mult-aşteptatul duel Senna-Schumacher a luat sfârşit datorită unui epilog pe care nu l-ar fi prevăzut nimeni, fostul campion fiind biruit de un adversar invincibil. Poate acum, această pasăre flamingo, până mai ieri dovedind o energie debordantă, va avea ocazia să-şi îndeplinească un mai vechi vis la său ("Mi-ar plăcea să mă întorc în timp şi să urmăresc indivizii care au realizat lucruri deosebite în aceşti 2000 de ani. Poate atunci aş înţelege mai bine viaţa şi oamenii").

În Brazilia s-au anunţat 3 zile de doliu, iar proprietatea sa de la Angra dos Meis (200 km de Rio de Janeiro) va deveni, probabil, un loc de pelerinaj la fel ca Graceland, unde încă se mai aşteaptă reîntoarcerea lui Elvis Presley. Şi mai trist este că această tragedie s-a petrecut sub soarele Italiei, ţară unde fiecare eveniment sportiv se trăieşte cu cea mai mare intensitate. Ayrton recunoştea într-un recent interviu că are un mare defect: doarme prea mult. De duminică nimeni nu-i va mai tulbura somnul...

M.B.

FORMULA 1 - ISTORIA A CONSEMNAT:

IMOLA '94 - PISTA MORŢII

După 12 ani fără nici un accident tragic pe pistele Formulei 1, etapa a 3-a a sezonului '94, disputată pe circuitul statului San Marino, de la Imola, a fost o adevărată cursă a morţii. ROLAND RATZENBERGER (Simtec - Ford), austriac de 31 de ani, fost alergător în Formula 4, debutant în F 1 şi locul 11 în Pacific GP de la Aida (Japonia) în ultimul antrenament oficial de sâmbătă, respectiv triplul campion mondial Ayrtin Senna, în turul 7 al cursei, moment în care se afla la conducere, au intrat la circa 250 km/h în zid\durile de pe marginea pistei, decedând ulterior la spitalul bolognez Maggiore, spre disperarea unei întregi lumi, şocată de groaznicele coliziuni. Ambele accidente, cât şi incredibila izbitură de partea superioară a unui zid protector de anvelope, în antrenamentul de vineri în urma căreia un alt brazilian, Rubens Barrichello, s-a ales cu nasul rupt, n-au fost nicidecum cauzate de greşeli sau pierderi de direcţie a piloţilor. Într-un sport şi aşa foarte periculos a fost vorba de "slăbiciuni" ale bolizilor, care nu le-au lăsat nici o şansă celor de la volan, ceea ce este înfricoşător. Coincidenţă sumbră, tragismul Imolei, a venit la startul unui sezon cu noi reglementări aprig disputate: eliminarea suspensiilor active, telemetriei şi instalaţiei electronice de control de la bord, dorindu-se astfel scăderea tehnicităţii bolizilor şi creşterea rolului pilotului. Mulţi vor specula acum pe excluderea unor măsuri de protecţie şi echilibrarea balanţei între stabilitatea bolidului şi ieşirea sa de sub control au condus la aceste tragedii, în condiţiile unui circuit de mare viteză (Imola), comparativ cu precedentele (Interlagos, Aida), mai ales că la începutul sezonului chiar Ayrton Senna s-a exprimat: "E o mare eroare eliminarea acestora şi mă aştept la evenimente grave". Şi totuşi Ayrton cu premoniţia că ceva pur şi simplu nu e bine, exprimată prietenei sale după tragedia de sâmbătă a austriacului, a pornit din pole-position în ultima cursă a unei cariere de super-campion. Defecţiune a bolidului? Cauciucurile? Ceva neprevăzut pe circuit, în locul în care bolidul a luat-o nebuneşte razna? Ancheta demarată de F.I.A. va face poate lumină. Iar întrunirea F.I.A. de astăzi de la Paris, în vederea reconsiderării piloţilor, poate fi un prim punct luminos în viitorul unui sport aflat acum la răscruce, când un perfecţionist a părăsit tragic scena. Încercatul Niki Lauda a sugerat deja ceva: gâtul şi capul necesită protecţie mai mare. Cât despre învingătorul cursei morţii, Schumacher, cu un ochi plânge şi cu unul râde, fiind totuşi lider într-un sezon mutilat...

Imola '94: 1. Schumacher (Ger., Benetton-Ford); 2. Larini (Ita., Ferrari); 3. Hakkinen (Fin., McLaren-Peugeot); 4. Wendlinger (Aut., Sauber Mercedes); 5. Katayama (Jap., Tyrrell Yamaha); 6. Hill (GB, Williams Renault).

CLASAMENT GENERAL: Piloţi: 1. Schumacher - 30 p; 2. Barrichello (Bra., Jordan-Hart) şi Hill 7 p; 4. Berger (Aut., Ferrari) şi Larini 6p.

Constructori: 1. Benetton-Ford 30 p; 2. Ferrari 16 p; 3. Williams-Renault şi Jordan-Hart 7 p; 5. Sauber Mercedes 6p.

● A 4-a cursă, la 15 mai, pe străzile principatului Monaco.

MIHAI COMŞULEA

SPORT vest

● Anul IV Nr. 18 (122) ● 10 - 16 Mai 1994
Apare marți ● 8 pagini ● 200 lei

■ MAGNET ■ MAGNET ■ MAGNET ■ MAGNET ■

ÎNTREAGA BOCȘĂ E ÎNGRIJORATĂ DE PRESTAȚIILE CFR-ULUI

GHEORGHIȚĂ GEOLGĂU umblă după DOREL MUTICĂ! SINESCU și PREDOI, monedă de schimb?

NICOLAE GRIGORESCU: "Am luat un kilogram din Emiratele Arabe..."

LADISLAU KOROSI: "Aris, între a fi și a nu fi... cu Astra"

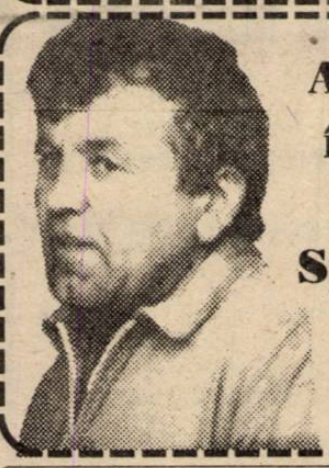

ADI CUZMANOVICI între două focuri. ROCCO SANDU la Sportul Studențesc? JOSKA SZIJJ la Poli via Vega?

S-A DESCHIS BURSA FOTBALIȘTILOR

Campionatele s-au terminat. Campionatele încep. Cu transferările.Unele confirmate, altele simple zvonuri.

◆ Juventus Torino i-a achiziționat deja pe Paulo Sousa (Sporting Lisabona), Ciro Ferrara (Napoli) și Didier Deschamps (Ol.Marseille).

◆ AS Roma i-a transferat pe Marco Branca (Udinese) și Jonas Thern (Napoli) și este interesată de Atillo Lombardo (Sampdoria) și Dino Baggio (Juventus).

◆ Ieri noapte, la Buenos Aires, și-a făcut reintrarea Claudio Caniggia, cu ocazia amicalului River Plate- Roma.

◆ Guido Buchwald (VfB Stuttgart) va lua drumul Japoniei.

◆ Fritz Walter (VfB Stuttgart) la Arminia Bielefeld .

◆ Ciriaco Sforza (Kaiserslautern) la Lazio Roma .

◆ Maurizio Gaudino (Frankfurt) la Kaiserslautern.

◆ Raimond Aumann (Bayern) la Beșiktaș Istanbul .

◆ Ivan Zamorano (Real Madrid) la VfB Stuttgart .

◆ Andreas Kopke (Nurnberg) la Frankfurt.

◆Thorsten Legat (Werder Bremen) la Frankfurt .

◆ Bruno Labbadia (Bayern) la Karlsruhe .

◆ Igor Bestchastnik (Spartak Moscova) la Bremen.

◆ Les Ferdinand (QPR) la Blackburn , pentru 4,75 milioane lire sterline- record britanic absolut.

VOCEA PORUMBELULUI ENGLEZ

(nu iese fum fără zvon, nici golumb la Everton)

● Tare-mi pare rău că nu mi-s suporter (adică fan) de-al lui Everton și că îmi petrec mai tot timpul la Operă.Stați să vedeți de ce mi-s năcăjit: Everton, fiind amenințată de retrogradare , avea ultimul meci acasă cu echipa de pe locul 6, Wimbledon (ăia știu și fotbal, nu numai tenis) și trebuia neapărat să bată. Da ce să vezi ? "Tenismenii" conduceau cu 2-0 și se dă 11 m pentru ai mei ! Nici una , nici două, bate un băiat de 23 de ani și dă gol ! După aia , împinși de gol. , băieții mei mai înscriu de două ori , bat și scapă ! Vedeți vreo coincidență cu ceva care s-a petrecut mai pe la noi ? Parcă îmi amintesc o situație asemănătoare . Pînă la un punct. Cel de la 11 m ... ● Da știți cum suntem noi , ne bucurăm de necazul altuia. Adică a lui Adi Cuzmanovici , supărat pe cheferiștii timișoreni , care au mai pierdut un punct (neplanificat) acasă. Că și Bocșa-i a noastră ● Numai că Adi e supărat și pe Poli.Zice că nea Costică Rădulescu vrea să-l ia pe Ioska Szijj la Vega , pentru a-l aduce după aia la Poli, situație în care s-ar afla și Sandu Rocco. Numai că am prins un fir care-l dă sigur pe Sandu la Sportul Studențesc, transfer aranjat de naș-su, Nică Panduru ● Iordănescu plânge. Cică are echipă , dar n-are oameni. Care să-l susțină. Afariștii (adică "stranierii") au zis că mai bine merg în America turiști decît pentru banii care-i promite FRF. Sigur nu va fi în delegație Ioan Timofte. Fiecare cu păsărica (nu golumbul) lui: Angelo cu Dobrin , Jenei cu Cămătaru, Iordănescu cu Timofte... ● Amicul Janos Galambos mi-a ciripit cu ocazia unui zbor comun prin zona Cenadului că în campionatul viitor, în liga secundă maghiară nu vor mai fi admiși antrenori străini. Și unde s-ar putea duce Ioan Pătrașcu, decât la Arad ? Știu și "trupa" : viitoarea combinată Aris-Astra. ● Deși a fost domn în partida tur, cedând un punct Unirii Dej la Anina, Robi Benczik nu a mai fost tratat pe Someș cu aceeași amabilitate. Liderii (care în prima parte a campionatului nu știau că vor avea un avantaj liniștitor în luna aprilie)le-au administrat celor din Anina un sec 4-0, determinându-l pe managerul minerilor să părăsească stadionul înainte de finalul meciului, preferînd să bea o cafă. Mai mult ca sigur că Robi se gândea la răzbunarea de anul viitor. Numai că atunci dejenii vor fi în Divizia A .

■ ION GOLUMBU

IOAN PĂTRAȘCU ANTRENOR LA COMBINATA ARIS-ASTRA?

ÎN ATENȚIA LUI BĂTRÎNU: "N-AI MANAGER, STAI ACASĂ!"

ARBITRUL ALEXANDRU CRIȘAN REFUZĂ HALTA LA TIMIȘOARA

ROBBY BENCZIK S-A DUS LA DEJ DOAR CA SĂ BEA CAFEA

CAMERA ASCUNSĂ A LUI FOTOFUCHS

CORNEL ȚĂLNAR, DUPĂ RATAREA A NU ȘTIM CÂTE-I PROMOVĂRI

ÎNTRE CEZAR ȘI MĂGAR

(TOP ȘI ANTI TOP)

1. METALUL BOCȘA. Deși nu se află pe un loc de invidiat, formația lui Dumitru Borcău, este singura din acest colț de țară care nu se află încă în vacanță, abordând toate partidele cu maximă seriozitate.

84. "POLI" TIMIȘOARA. Alb-violeții nu par a fi dispuși să mai spele ceva din rușinea retrogradării nici în ceasul al 13-lea, pierzând la scor în fața oltenilor de la Electroputere.

193. GHIȚĂ CHIMIUC. După ce s-a lăudat în cotidianul "Timișoara" că ar fi făcut mai multe puncte decât Costică Ștefănescu și cu spatele (!?), idolul cheferiștilor n-a reușit încă nici o victorie pe stadionul de lângă Gara de Nord, după trei încercări!

616. GLORIA REȘIȚA. 4 jocuri, 4 înfrângeri, golaveraj 1-7! Mai penibil de așa nici nu se poate. Încotro băieți?

868. C.S.M. REȘIȚA. Nici băieții din Valea Domanului nu se pot lăuda prea mult, obținând doar o victorie (în derby-ul cu Gloria), în ultimele 5 jocuri. Golaverajul roș-negrilor în aceste partide spune totul: 4-13!?

6014. UN CONDUCĂTOR AL ECHIPEI UNIREA ȘOFRONEA, a cărui nume ne scapă, care și-a permis ca după jocul Bănarul - Șofronea, să-l lovească cu piciorul pe tușierul T. Enoiu, confundând astfel fotbalul cu boxul thailandez!

URECHEA CIULITĂ

PERTRE MUȘAT (organizator de competiții la CFR), după meciul cu Gaz Metan Mediaș: "Norocul nostru este că nu ne lasă alții să retrogradăm".

COSTICĂ RĂDULESCU către Adrian Bungau după meciul Electrica - Dacia: "Ai ajuns rezervă în Divizia C?"

VIOREL BOIȚ către Sorin Bogdan, corespondentul "Evenimentului zilei" la Timișoara: "Pentru Evenimentul zilei nu mai dau nici o informație. Luați-le de pe stradă, de unde vă inspirați de obicei."

ROBI BENCZIK către arbitrul Alexandru Crișan, pe drumul de la Aeroportul Timișoara spre Bocșa: "Ne oprim la Timișoara să mâncăm?
ALEXANDRU CRIȘAN către Robi: Numai la Timișoara nu, că eu i-am băgat pe timișoreni în Divizia A."

DUCU MOGOȘANU, comentând la radio meciul FC Drobeta - FC Maramureș: "Să notăm, în minutul 44, o acțiune a lui Luță, care ne-a făcut să sărim de pe bănci!"

CONSTANTIN POPESCU, în timpul transmisiei partidei Jiul Petroșani - Jiul Craiova: "Arbitrul Stoica conduce destul de bine, mai puțin în ceea ce privește acțiunea măinii drepte spre buzunarul stâng, unde se află cartonașele."

PUIU PALAGEAN (din conducerea echipei Minerul Motru), în momentul când îi strângea mâna lui Victor Ciutescu, arbitru orădean: "Victore, ai progresat mult în arbitraj. Ai ajuns să dai mâna cu mine!" (n.r. - Deși căruța cu proști s-a răsturnat la Caracal, căruța cu modestie a trecut neatinsă prin Motru!).

Col. NICU SELEJAN (secretar AJF Arad): "Tot mai multe voci se plâng de faptul că implicarea profesorilor de sport în fotbalul arădean îl face să stagneze!" (Și militarizarea lui, aș adăuga noi!).

TOT CE APARE ÎN ACEST COLȚ POATE FI FOLOSIT ÎMPOTRIVA CELUI CARE A DECLARAT

NIC. GRIGORESCU (arbitru F.I.F.A.): **"Sunt de acord că sunt UNII arbitri care strică fotbalul, dar tot atât de adevărat e că-l strică TOȚI ziariștii**

FOOTBALL NEWS

● Întrunit vineri 6 mai, Consiliul de administrație al F.C. Politehnica a analizat comportarea avută de echipa studenților în sezonul 1993 - 94. Adunarea a fost statutară, fiind prezenți 10 dintre cei 17 membri ai consiliului. Cu această ocazie actuala conducere administrativă a fost reinvestită și a fost confirmat în funcția de antrenor principal Costică Rădulescu. S-a mai anunțat excedentul financiar al clubului, estimat la 100 milioane lei.

● Sâmbătă, la Craiova, Poli a debutat în Cupa Ligii, întâlnind pe Electroputere. Au învins oltenii cu 4-1, golul violeților fiind realizat de Sasu. Iată formația folosită de timișoreni: Țurcaș - Cioroianu - Brici, Trandu, Contra - Dima (Popovici), Șerban, Contescu, Velcea - Sasu (Moise), Kovacs. Tinerii Brici, Dima, Sasu, Popovici și Moise provin din propria pepinieră. Următorul meci al Politehnicii în această competiție va avea loc miercuri 18 mai, la Timișoara, cu UTA.

● Echipa de copii (13 ani) a F.C. Poli, antrenată de Gheorghe Cotec a fost invitată la un turneu internațional, destinat acestei categorii de vârstă, care va avea loc în Franța. Participă echipele Kinver (Anglia), Gdansk (Polonia), Poli, Budapesta (Ungaria), Kriftel (Germania), Lokeren (Belgia), Lokerbie (Scoția), Covilha (Portugalia) precum și o serie de echipe franceze.

● Miercuri 11 mai, de la ora 17, sunt programate meciurile din cadrul Cupei României (faza județeană): Periam - Tomnatic, Peciu Nou - Denta, Auto - Laminorul Nădrag, Moșnița - Electrica, Sînandrei - Deta, Cavalerii fluierului - Șoimii Textila. Având în vedere că tot miercuri sunt programate jocuri în diviziile A și B, este posibil ca partida dintre Cavalerii fluierului și Șoimii Textila să aibă loc marți de la aceeași oră.

● La partida din cadrul categoriei Onoare - Arad dintre echipele Păuliș și ICRTI (scor 6-2), arbitrul Petre Mihuța a scris, negru pe alb, în raportul de arbitraj: **"Am condus partida în repriza a doua sub presiune fizică și psihică".** Cu toate acestea, AJF Arad l-a solicitat pe P. Mihuța pentru a patra oară (!?) la Comisia de disciplină.

● "Axa" principală a echipei Blănarul Arad, Stanciu - Blaj - Pintea, are 114 ani! (36+40+38).

● Dacă anul acesta, spre surprinderea generală, Divizia C Arad are un final liniștit, categoria "Onoare" are un final incandescent. Echipele Tricoul roșu Arad și Neudorf luptă pentru câștigarea seriei. Un meci dramatic a avut loc la Turnu (Turnu - Neudorf 3-2) când oaspeții au fost bruscați după partidă. Nici acestia nu s-au lăsat mai prejos, când, joia trecută, în fața AJF-ului, l-au strâns de gât pe un conducător al echipei din Turnu. Așa cum le stă bine unor justițiari, cei de la AJF nu au văzut nimic!

ÎNTREBAREA CARE VINE MARȚI:

Dacă, după retrogradare, Viorel Boiț se plimbă cu fruntea sus prin Timișoara, cum s-ar fi plimbat dacă Poli prindea Cupa UEFA?

REPLAY

● Un nou articol (al câtelea?) despre ce ar trebui să facă și nu fac observatorii federali, a apărut în Sportul Românesc. Aflăm astfel, dacă mai era cazul, că **"de cele mai multe ori, observatorii federali - cu muncă obștească la F.R.F.! - se comportă prin deplasări mai degrabă ca în week-end, evitând să <<supere>> gazdele; care la rândule, nu mai prididesc cu atențiile"**. Știm asta, știm și că ei nu se implică în a analiza (in)corectitudinea cu care echipele își apără șansele, în a semnala "nôn - combat"urile.

Articolul conține însă și anumite contradicții. Ni se **spune, de exemplu, că Mircea Angelescu "nu s-a sfiit deloc să admită (fără echivoc!) existența unor partide în care competitorii nu și-au apărat corect șansele"**. Dar că au lipsit probele. Și că atunci când ele au existat s-au dictat sancțiuni severe. **"În acest plan al discuției, într-adevăr, F.R.F. nu poate fi contrazisă"**, afirmă autorul articolului. Așa o fi? Păi, în afară de afacerea "haina de blană" (Alba Iulia - UTA), nu-mi amintesc de alte sancțiuni. Adică stați. A fost sancționat profesorul Ion Ionescu pentru că a deconspirat tentativa de aranjament (materializată, de altfel) a meciului Corvinul - Univ. Craiova, hotărâtor pentru desemnarea campioanei. A mai fost sancționată conducerea Progresului și jucătorul Baicea pentru darea în vileag a altei încercări de corupere a unor jucători de către cei de la Farul. Cică nu s-au adus probe. Ce drac' de probe să fie aduse? Adică vine la mine, jucător la Corvinul sau Progresul, vine deci la mine un individ de la adversari și-mi oferă bani ca să vând meciul. Acuma eu, om cinstit, ce fac? Dacă zic nu și nu anunț clubul, dar se află că ăla a umblat pe la jucători, și pe la mine, atunci mă suspendă clubul. Că de ce am tăcut. Dacă anunț clubul, atunci clubul sesizează federația, care mă cheamă să dau declarație, și apoi îmi trage o suspendare de 6 luni pentru că n-am dovezi. Eu, martorul, n-am dovezi!?!?!? Adică cum? Trebuia să-i iau o declarație scrisă ăluia, cum că vroia să mă mituiască? Sau poate trebuia să chem la discuția cu ăla, doi martori?

Cam astea sunt așadar "măsurile" luate de federație. Ele seamănă mai degrabă cu un avertisment pentru cei care s-ar opune, într-un fel sau altul, corupției din fotbalul nostru.

Nu este, prin urmare, de mirare că observatorii se complac în postura de turiști aflați în week-end. Dacă ar sesiza, în scris, vreo cacialma la care au asistat, li se vor cere, desigur, probe. Și pentru că probabil nici un președinte de club nu-i va oferi o declarație de recunoaștere a cacialmalei, sancționat va fi observatorul. Pentru inducere în eroare a... organelor. Mă mir că Ion Crăciunescu, care a sesizat recent în raportul său că a condus un meci ce i s-a părut trucat, nu a fost urechiat. Dar mai e timp.

Ascultați-mă pe mine! Ca observatori, ca arbitri, ca președinți! De la cap se-mpute peștele. În rest fiecare se orientează. Dacă-i mafie, mafie să fie, își zic toți. Dar ia să vedeți cum s-ar speria toți și s-ar cuminți subit dacă cei de sus, de la F.R.F. ar începe să dea cu barda în stânga și în dreapta. Fără prea multe dovezi. Pe baza a ce se vede. Ce vede o țară întreagă.

● Veți zice că și Milan a făcut 2-2 cu Udinese, acasă. Și, în ultimă etapă 0-1 cu Reggiana lui Mateuț. Tot acasă. Și că, în aceeași ultimă etapă, Parma a făcut egal cu Piacenza (care nu bănuia, "surpriza" de la Milano), tot acasă. E adevărat. Repet, însă: tot în Italia s-au luat, în anii din urmă și măsuri dure. Că acum, pe moment, nu se mai iau, e just. Berlusconi e prim-ministru, ce vreți. Ce-o mai fi, nu se știe însă. Că și dom'Tapie se credea nemuritor, și uite ce palmă peste bot a luat. Chit că e omul lui Mitterand care i-a pus propte serioase, dar degeaba.

● Dacă tot am pomenit de Parma, eu zic că egalul cu Piacenza explică eșecul din finala Cupei Cupelor. Parma a încheiat campionatul cu multe etape înaintea finalului, când a constatat că nu mai are șanse la titlu, dar nici locul în Cupa UEFA nu-i mai este amenințat. Și a jucat ultimele etape fără motivație. La pace chiar, am putea zice. A apărut firesc, o curbă descendentă a formei sportive, echipa ieșindu-și din mână, finala cu Arsenal fiind edificatoare.

La noi, Craiova a pățit la fel. La titlu nu mai avea șanse, locul în UEFA era asigurat, așa că a jucat finele de campionat în dorul lelii. Iar când a vrut să câștige Cupa, n-a mai putut. Așa pedepsește fotbalul.

Să vedem ce va fi cu Milan, aflată într-o situație asemănătoare. Milan are însă ceva... experiență în spate, pentru că câțiva ani câștigă campionatul înainte de ... termen. Și dă puncte oricui. Adică nu puncte, ci câte un punct. Vedeți, de aia poa' să-mi spună mie Mateuț o mie și una de povești că eu rămân la convingerea că Milan - Reggiana era programat să se termine egal. Chiar Mateuț zice că "milanezii erau furioși rău după golul lui Esposito".

● Poate că sufăr și eu, ca și atâția druckeri din țara asta, de prea multă suspiciune. Poate. Poate că prea văd peste tot aranjamente. Totuși, cum ziceam, nu prea-s singurul. Și, zău, avem motive să fim suspicioși la tot pasul. Iar acum avem un nou și de văză membru în clubul nostru, al suspicioșilor, dl. Oliviu Gherman. Pe care îl citez:

"În ceea ce privește conducerea federației, ea este ce a produs fotbalul nostru pe vremuri. Se simte lipsa unei soliditâți profesionale, și, mai ales, morale, dar asta am pregătit, asta avem!"

Dacă nici aceste cuvinte nu vă pun pe gânduri, înseamnă că eu îmi bat gura de ..., pardon, îmi tocesc pixul pe degeaba.

● Și degeaba vă mai povestesc despre cazul Oană. Cum federația a scos din nu știu care seratar, o modificare de regulament, din ianuarie, despre care nu știa mai nimeni. Nici presă, nici cluburi. În orice caz, federația zice, așa, în șoaptă, că după acea modificare Oană ar fi avut drept de joc la Mediaș. Deși eu cred, cum v-am mai spus-o, că Koller a dat telefon la F.R.F. și a întrebat: cum e, când se consumă suspendarea lui Oană, în etapa amânată sau în etapa care urmează celei amânate. Și omu' de la celălalt capăt al firului i-a zis greșit. Și acum toți ceilalți trebuie s-o dreagă. Și tot de pomană vă mai spun de cazul Lupu. Cum la el a fost permis transferul după 1 aprilie, în intervalul ultimelor 6 etape. Și la alții nu. Pe baza nu știu cărei interpretări a ROAF-ului. Normal era ca, prin comunicat de presă, clar și la obiect, federația să ne explice nouă, muritorilor de rând, cum devine chestia cu regulamentul și modificările lui. Credeți că om apuca și vremurile alea?

■ MAX

P.S. Era să uit. Federația a trimis superobservatori la meciurile Poli - Gloria și Ceahlăul - Petrolul. Ca nu cumva să se întâmple ceva. Și nu s-a întâmplat. A trimis supraobservatori și la Dinamo - Sportul. Acolo s-a întâmplat ceva. Dar e ca și cum nu s-ar fi întâmplat nimic.

VALIȚA

■ MAGNET ■
S.R.L.
General manager
RICHARD ANDRESS

vest SPORT

Str.Paris nr 2A Timișoara
tel. 096/190656
Director onorific:
MARCEL TOLCEA

Redactor șef:
DUKI POPOVICI

Colectivul redacțional:
RADU SUCIU, SANDU USUSAN, OVIDIU PĂCURARIU, PETRU FUCHS, MIHAI COMȘULEA, SILVIU FLORESCU, MARIUS BREAZU.

Colaboratori permanenți:
BEBE GRIGORE, ȘTEFAN MARTON, DORU SUBA, GHIȚĂ OCHIȘOR, HORST SZEIBERT, DAN GÂRLEA, BRANKO VUIN, GABI MĂNOIU.

Reporteri speciali:
IOAN-DORIN VOINEA, NELU SERE, LUCIAN GHEORGHIU, IONEL BOLOG

Tehnoredactare computerizată:
ZADITROM S.R.L. TIMIȘOARA

Tipar off-set:
EUROSTAMPA

Fotbalistul român la porțile Europei

Având în vedere că profesionismul a fost introdus și în fotbalul românesc (!?), am considerat că nu ar fi lipsit de interes să vedem care este locul actual al fotbalistului român de profesie, în raport cu țările în care fotbalul este foarte dezvoltat, devenind o adevărată industrie. Așadar, din materialele pe care le-am avut la dispoziție (anuare, reviste de prezentare, etc.) am încercat să vă prezentăm, cu ajutorul unor medii, starea actuală a fotbaliștilor din România, Anglia, Italia și Germania. Trebuie să precizăm că datele se referă la sezonul 1993 - 94, fiind date publicității în vara anului trecut. Nu au fost incluși în documentare decât jucătorii care activează în campionatele respective, fără "stranieri" și fără reprezentanții celor patru țări care evoluează peste hotare. Așa se face că la capitolul selecții în echipa națională, România are cea mai mică medie, întrucât "grosul" selecționabililor îl constituie cei care evoluează în străinătate. Rămânând la jocurile internaționale, nu ne miră faptul că italienii dețin întâietatea, toți internaționalii albaștri evoluând în "Cizmă", motivele financiare fiind primordiale. Nu-i mai puțin adevărat că, atât Germania, cât și Anglia au în afara granițelor o seamă de internaționali valoroși, care au toți multe meciuri la activ și care ar fi putut ridica sensibil media din țările lor (Klinsmann, Kohler, Hässler, Möller, Völler, Littbarski, Gascoigne, Platt, Steven, Hateley, Stevens, Lineker). Cert este că jucătorul român nu are jocuri în picioare, nici la club, și cu atât mai puțin la națională. Jucătorul român este relativ tânăr față de cel englez sau german și, cu atât mai mult, lipsit de experiență la nivel european. Pare ciudată, la prima vedere, media mai mică de goluri înscrise de italieni, în comparație cu campionatul nostru. O superioritate înșelătoare, dacă ne gândim că în Italia străinii sunt transferați mai ales pentru a înscrie, sau a realiza faze de gol. Un alt motiv ar fi stilul defensiv, pe care italienii au început să-l evite abia în ultimii ani. Numărul mare de meciuri în Ligă al englezilor este dat de numărul mai mare de etape ale campionatului (42, față de 34 în celelalte 3 țări), dar și de o continuitate și o longevitate mai mare a jucătorilor, în ciuda condițiilor atmosferice nu totdeauna prielnice. Să mai amintim că, în fiecare dintre cele patru țări, selecționabilii provin aproximativ de la jumătate din echipele primei divizii.

România

Jucătorul român din prima ligă este în vârstă de 25,5 ani, evoluînd de 59,64 ori în campionat, perioadă în care a înscris 6,12 goluri. În privința echipei naționale, a îmbrăcat tricoul cu tricolor de 0,95 de ori. Între cele 18 echipe se observă un oarecare echilibru atât în ceea ce privește vârsta, cât și numărul de meciuri disputate.

Anglia

În Anglia, unde profesionismul a fost introdus în 1885, fotbalistul din Premier League are 26,5 ani, a disputat 100,26 meciuri în ligă, marcând 12,97 goluri. În acest timp a participat direct la 1,76 meciuri internaționale cu prima reprezentativă. Având în vedere că numărul jucătorilor din divizia de elită este cel mai mare din Europa, aici se observă o oarecare eterogenitate, mai ales la vârsta medie (cea mai bătrână echipă, Aston Villa, are o medie de 28,06 ani).

Italia

În Italia întâlnim un caz mai special, campionatul azzurrilor are cea mai scăzută medie de vârstă (25,1 ani). dacă în ceea ce privește Serie A, cifrele sunt oarecum normale (69,9 meciuri și 5,44 goluri), urmașii lui Sandro Mazzola au fost selecționați în echipa națională de 2,52 ori, lucru explicabil datorită faptului că toți internaționalii italieni evoluează în echipele din Peninsulă.

Germania

Germania, țara europeană cu cei mai mulți jucători legitimați (5,26 milioane), prezintă un fotbalist-model de 26,3 ani, care a evoluat de 83,75 ori în Bundesliga, marcând 10,04 goluri. Din punct de vedere al selecționărilor, este foarte aproape de "modelul italian" cu 1,81 prezențe. Din punct de vedere al vârstei, i se pot găsi mai multe asemănări cu Anglia, în Germania evoluând probabil cea mai vârstnică echipă a Europei (Werder Bremen, media 29,36 ani).

UTA - TOP '93-94

1.	ADRIAN UNGUR	6.67	(30)
2.	MARIUS GRAD	6.70	(22)
3.	DOREL MUTICĂ	6.56	(32)
4.	NICOLAE MITU	6.48	(30)
5.	GEORGE RADU	6.42	(30)
6.	MARCEL CORAȘ	6.41	(23)
7.	LUCIAN DRONCA	6.33	(32)
8.	PAVEL SZELL	6.19	(31)
9.	MIHAI ȚÂRLEA	6.14	(22)
10.	DUMITRU TÎRȚĂU	6.11	(28)

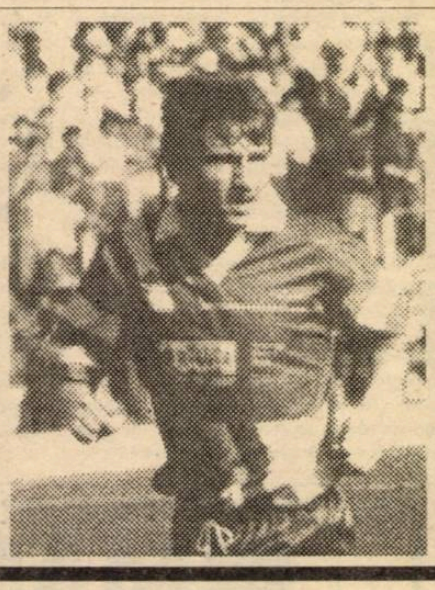

POLI - TOP '93-94

1.	TITI VARGA	6.73	(32)
2.	FLORIN BĂTRÎNU	6.55	(32)
3.	ION ALMĂȘAN	6.34	(31)
4.	SORIN VLAICU	6.21	(31)
5.	VALENTIN VELCEA	6.13	(23)
6.	LEONARD STRIZU	6.03	(21)
7.	EMIL MARIAN	6.00	(22)
8.	FLORIN CIOROIANU	5.94	(34)
9.	FLORIN MACAVEI	5.78	(31)
10.	ALEX. KOVACS	5.60	(25)

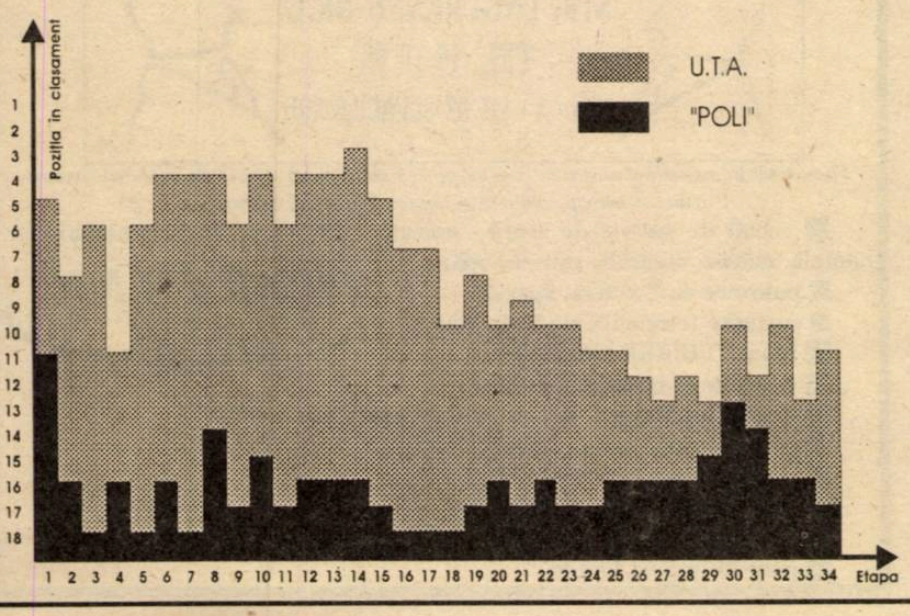

Calificative pentru trepte diferite

Având în vedere că sezonul 1993 - 94 a fost mult mai grăbit decât celelalte (rămâne să vedem cu ce folos) vom începe astăzi analiza evoluției, în campionatul recent încheiat, a celor două echipe din partea de vest care au evoluat în Divizia națională, Poli și UTA. Mai sus vă prezentăm un top al celor mai buni 10 jucători din fiecare echipă (au intrat în calcul doar fotbaliștii care au fost prezenți în cel puțin 20 de meciuri), top alcătuit pe baza notelor acordate de redactorii ziarului nostru de-a lungul întregului campionat (între paranteze este trecut numărul de meciuri). Așa cum era de așteptat, (a se vedea clasamentul final al campionatului) arădenii stau mai bine decât timișorenii. Cu toate că apelează la criteriul cifrelor, cel mai obiectiv, de altfel, clasamentele au doza lor de relativitate. Un exemplu concludent îl reprezintă situația portarilor. Astfel, Almășan, clasat al 3-lea la Poli, este de fapt singurul portar din top, deși la UTA au evoluat trei portari cu prestații de cele mai multe ori bune, dar sub numărul minim de 20 meciuri (Marian Sinescu a evoluat în 12 partide având media 7,00, iar Atila Papp în 9 meciuri în care a fost notat cu media 6,50). În aceeași ordine de idei să-i amintim pe Dan Stupar (19 jocuri - media 6,24) și mai ales Marius Țucudean (18 meciuri - media 6,18), a cărui carieră a fost întreruptă, din păcate, neașteptat. Așa cum reiese și din clasamentele de mai sus, Cioroianu este singurul jucător dintre componenții celor două loturi care a evoluat în toate cele 34 de etape ale campionatului.

Alte concluzii interesante se pot trage după studierea graficului alăturat, în care au fost reprezentate locurile în clasament în fiecare etapă a campionatului recent încheiat. După cum se poate observa, UTA a avut un tur de excepție, mult peste ceea ce așteptau suporterii echipei textiliste. În retur, datorită disensiunilor interne, dar și "subțirimii" numerice a lotului, evoluția arădenilor a coborât uneori îngrijorător. În ceea ce o privește pe Poli, se observă oscilația avută o perioadă îndelungată în zona ultimelor locuri ale clasamentului, de unde a evadat abia în ultima perioadă a campionatului. Dacă exceptăm prima etapă, Poli a atins cea mai înaltă poziție, a 13-a, care este în același timp și cea mai slabă clasare a UTA-ei! Din păcate pentru timișoreni a urmat (scăderea" din ultimele patru etape, care a dus-o pe Poli în postura de retrogradată.

Coordonator pagină
MARIUS BREAZU

Nervi mulți, fotbal puțin

F.C. ARIS ARAD - ARSENAL REȘIȚA 3-0 (1-0)

Stadion Aris, timp frumos, teren bun, spectatori 200

Arbitri: L. Saytos - O. Bran (ambii din Sibiu), N. Suciu (Mediaș)

Cartonașe galbene: Pârvu, Mihalache, Burescu, Micu, Stănescu

Cartonaș roșu: Stănescu

F.C. ARIS: Bujor - Stredie - Pârvu (70, Bucur), Mihalache (cpt.) - Madoș, VLĂTĂNESCU (70, Man), CR. SANDU, Abrudean, Câmpian - BURLAN, Burescu.

ARSENAL: Benga - Pereș - Vlădia (cpt.), Micu, Păunescu - Stoica (60, Marinescu), Balaci, Stănescu, ȘOLA - Ciocan, VASIU.

Au marcat: Burlan (13), Pârvu (51), Cr. Sandu (61)

Cam mulți nervi la două echipe relativ lipsite de grijile retrogradării

● S-au acordat 5 cartonașe galbene și unul roșu de un arbitru care s-a vrut deosebit de intransigent cu toată lumea

● A surprins plăcut evoluția lui Cr. Sandu, venit nu demult în curtea Arisului

● Arsenal, așa cum o știm, s-a prezentat cu o echipă tenace, dar unele inexactități din defensivă i-au făcut pe reșițeni să plece acasă apăsați de povara unui scor de forfait.

OVIDIU PĂCURARIU

Două puncte și cam atât

ASTRA ARAD - MINERUL MOTRU 1-0 (1-0)

Stadion C.F.R.-Astra, timp frumos, teren acceptabil, spectatori 400

Arbitri: I. Pădureanu, A. Mirea, A. Dida (toți trei din Craiova)

Cartonașe galbene: Ștefăligă, Voinea

ASTRA: Sim - Cr. Teacă - Barna, Bodea, Blajovici - BUGARIU, Voinea (55, A. Moț), IANCU (cpt.), Ștefăligă - COPACI (76, Rafailă), Volocaru.

MINERUL: MIȚĂ - CRĂCIUNESCU - Cărbunaru, Păiuș, Olaru - Scripcaru (cpt.), Craiu, Luță, Stroiescu - Ploscaru (64, Crișan), Axinte.

A marcat: IANCU (40) din lovitură de la 11 metri, acordată pentru un fault discutabil a lui Cărbunaru asupra lui Bugariu.

JUCĂTORUL MECIULUI: -

S-au înfruntat două echipe cu obiective diferite: gazdele nu aveau voie să piardă nici un punct, iar oaspeții au venit la Arad în excursie

● În prima repriză jocul a fost alert, Volocaru și Ștefăligă ratând nepermis

● A venit acel penalty descris mai sus, care a liniștit spiritele

● În repriza a doua am asistat la un joc anost, plictisitor, care s-a încheiat în mod fericit pentru gazde.

DAN BĂRCĂ GRAMA

FLASH LADISLAU KOROSI

(vicepreședinte F.C. Aris)

"Între a fi, sau... a nu fi..."

Rep: Ladislau Korosi este un nume bine cunoscut în fotbalul arădean. Ca jucător, apoi antrenor și, mai târziu, conducător. Dar să-l lăsăm să se prezinte singur...

L.K.: Sunt copil de la țară, mai precis din comuna Dorobanți. Primul meu antrenor a fost regretatul Burdan; fostul portar al Venusului. Din '59 până în '73 am jucat la C.F.R. Arad, începând de la pitici până în divizia B unde am acumulat 242 de jocuri. Începând din '73 activez la F.C. Aris. Din '76 până în '85 am fost antrenor secund, după care am preluat administrația bazei sportive. Din 1992 sunt director al bazei sportive și vicepreședintele clubului

Rep.: Este adevărat că F.C. Aris se confruntă cu probleme financiare?

L.K.: Da. În 29 martie am primit, din partea conducerii S.C. ARIS S.A., o decizie, conform căreia, din 1 iunie '94, suntem obligați să preluăm toate cheltuielile clubului precum și salarizarea jucătorilor.

Rep.: Așa se explică, deci, dorința ta spre o fuzionare cu C.S. Astra...

L.K.: Am dorit-o mai demult, de pe vremea când am retrogradat din divizia secundă. Și noi și Astra. Dar dorința mea n-a găsit ecou... De două luni suntem într-o colaborare deosebită și sperăm că fuziunea se va realiza!

Rep.: Te-ai gândit la un antrenor al acestei viitoare echipe?

L.K.: Întâi se va forma conducerea viitoarei echipe! Dar consider că la conducerea tehnică nu poate fi decât Emanoil Gherghel!

Rep.: Într-adevăr, ai avut mult curaj când l-ai numit antrenor principal, la F.C. Aris, pe E. Gherghel, care nu prea e agreat în Arad!

L.K.: Noi am mai colaborat, îi cunosc și părțile bune și pe cele rele. Dar l-am considerat cel mai potrivit. Fără antrenor nu puteam continua. Sunt împotriva funcției de antrenor-jucător!

Rep.:S-au vehiculat unele zvonuri conform cărora erai vizat pentru cooptare în staff-ul U.T.A.-ei ...

L.K.: Puteam fi de mult la U.T.A., dar eu, în viața mea, n-am "săpat" pe nimeni. Și când am fost "secund" la Aris nu am cumpărat postul. În plus, cei 21 de ani de la Aris mă obligă la fidelitate!

Rep.: Te-a deranjat comparația cu Adrian Chiseliță, din "Vest Sport"?

L.K.: Dimpotrivă! Îl cunosc bine pe "Chisi". Dar, nu eu am fost la Timișoara, după meciul U.T.A. - Bistrița. Așa cum "ard" eu pentru Aris, așa suferă și Chisi pentru Poli!

Rep.: Care echipe arădene considerați că vor retrograda din B?

L.K.: Este un lucru dureros că trebuie să amintesc de degringolada de la Lipova, dar instabilitatea conducerii tehnice a dus echipa unde este. Doresc celorlalte echipe arădene să se salveze. Chiar și CP.L.-ului care nu găsește calea de a colabora cu F.C. Aris

A consemnat
OVIDIU PĂCURARIU

CLASAMENT B IV

DEJ	33	21	6	6	85-18	48	+14
MOTRU	33	16	4	13	72-42	36	+4
VULTURII	33	16	4	13	60-36	36	+2
REGHIN	33	16	4	13	55-37	36	+2
ZALĂU	33	14	6	13	47-34	34	0
SALONTA	33	15	4	14	44-43	34	+2
ARIS	33	17	0	16	44-49	34	0
CAVNIC	33	15	3	15	45-53	33	-1
OLIMPIA SM.	33	15	3	15	39-49	33	+1
ASTRA	33	15	3	15	29-42	33	-1
ANINA	33	14	4	15	51-53	32	0
UMT	33	14	4	15	45-50	32	0
ARSENAL	33	14	4	15	43-50	32	0
MOTORUL	33	15	2	16	47-67	32	0
SOMEȘUL	33	14	3	16	54-61	31	-3
EL-MUREȘ	33	14	2	17	49-59	30	-4
CPL	33	12	6	15	33-46	30	-2
CAREI	33	12	6	15	38-54	30	-4
VOIVOZI	33	14	1	18	45-62	29	-3
LIPOVA	33	11	3	19	45-65	25	-7

CELELALTE REZULTATE:

El.-Mureș - U.M.T. 4-0; Avântul Reghin - Olimpia Salonta 1-0; Unirea Dej - Minerul Anina 4-0; Minerul Cavnic - Șoimii Lipova 6-2; Laminorul Zalău - Olimpia Satu Mare 4-0; Victoria Carei - C.P.L. 1-0; Vulturii Lugoj - Minerul Voivozi 4-0; Someșul Satu Mare - Motorul Arad 1-0.

Partida Victoria Carei - Șoimii Lipova a fost omologată cu scorul de 3-0.

ETAPELE VIITOARE

miercuri, 11 mai: Motru - Someșul; U.M.T. - Astra; Arsenal - El.-Mureș; Salonta - Aris; Anina - Reghin; Lipova - Dej; Olimpia SM - Cavnic; C.P.L. - Zalău; Voivozi - Carei; Motorul - Vulturii.

duminică, 15 mai: Motru - U.M.T.; Astra - Arsenal; El.-Mureș - Salonta; Aris - Anina; Reghin - Lipova; Dej - Olimpia SM; Cavnic - C.P.L.; Zalău - Voivozi; Carei - Motorul; Someșul - Vulturii.

Nu-i vestiaru' seif de bancă

■ Clubul maghiar Raba Eto a dorit, inițial, să transfere doi jucători de la Poli Timișoara. Pe Titi Varga și Florin Bătrînu. Până la urmă, în "curtea" lui Verebes a ajuns doar "Piticul". Un agent de-al nostru l-a auzit pe Florin Bătrînu plângându-se pe la colțuri, că n-ar fi plecat în Ungaria căci n-are manager, față de fundașul-golgeter, al cărui manager este cunoscutul Florin Iacob. Oare cine o fi managerul bistriteanului Mironaș, care s-a transferat la liderul campionatului maghiar, Bekescsaba, fiind astfel la un pas de a stabili un record demn de Guinness Book: după ce a câștigat Cupa cu trupa lui Pădureanu, poate va deveni și campion al Ungariei. Și aceasta în același an competițional! Întortocheate sunt căile fotbalului! În special în țările răsăritene...

■ A surprins trimiterea în tribună, la meciul CSM Reșița - Gloria Reșița, a medicului echipei oaspete Ioan Șerbescu. La o accidentare a lui David, doctorul s-a îndreptat spre cel care necesita îngrijiri, dar a fost bruscat de Mărgineanțu, care a considerat intervenția nepotrivită. Un microfon inteligent, amplasat pe gazonul din Valea Domanului, a înregistrat reacția verbală a doctorului: "Mă', de ce ești nesimțit!". Arbitrul, aflat în apropiere, a considerat-o injurie, și l-a poftit pe vulcanicul medic în tribună, încălcând flagrant reglementările privind acordarea asistenței medicale. Se pare că Mărgineanțu, dându-și seama de greșeală, intenționează să-și ceară scuze de la domnul Șerbescu!

■ Agentul nostru din Arad l-a depistat pe vicepreședintele Universității Craiova, Gheorghe Geolgău, aflat în vizită în orașul "bătrânei doamne". Fostul internațional n-a venit să vadă cotele apelor Mureșului, ci cu un scop anume: îl vrea în lotul alb-albaștrilor pe Dorel Mutică. În locul textilistului, Știința este dispusă să-i cedeze pe Sinescu și Predoi. Și probabil și ceva parai! Plus sau minus!

■ La meciul Chișineu Criș-F.C. Ineu care va avea loc în ultima etapă din C Arad, Dan Ologeanu va fi tușier. Nimic deosebit până aici. Dar centralul, nu va fi altul decât Ologeanu junior! Gurile rele vorbesc că pe Ologeanu senior îl tentează acum altceva: postul de președinte de la UTA!

■ Într-unul din obișnuitele sale raiduri prin oraș, un agent de-al nostru l-a zărit pe fundașul alb-violeților, Florin Macavei, îmbrăcat în tricoul alb-negru ale lui Juventus Torino. Sigur că-i stătea bine lui "Maca" în "maglia" cu inscripția "Danone", dar mai bine era dacă ar fi avut o evoluție măcar pe jumătatea celei a lui Kohler sau Torricelli. Și dacă Macavei ocupă penultimul loc în topul notelor jucătorilor lui Poli, cel care se află în urma lui, Sanyi Kovacs, i-a speriat pe bișnițarii din "Piața 700" cu ai săi adidași cu luminițe, de credeai că ai de-a face cu o invazie de licurici!

AGENTURA

T~SHIRT COMPANY

SOC. ROMÂNO-GERMANĂ S.R.L.
1900 TIMIȘOARA, STR. PARIS NR.2A
TEL/FAX 096/ 190656 - 096/ 190128

Cea mai mare ofertă de tricouri din România

Vindem en gros T' SHIRT - uri imprimate cu adaos zero la sută.

Prestăm servicii imprimerie textilă, cu modelul clientului, sau cu modelele firmei, pe orice suport textil.

MAGNET

STR. UNGUREANU NR.17
TEL. 19 10 05
(VIS - A - VIS DE CLINICILE NOI)

Vă invităm în magazinul nostru în care vă prezentăm o gamă variată de confecții, pentru femei și bărbați, din țară și import, la prețuri avantajoase:

■ rochii de gală și de seară - unicate - ultima modă (combinații din dantelă, mătase naturală, catifea, taft)
■ pulovere cu broderie spartă
■ costume femei din stofă de lână
■ bluze "PIERRE GARDIN"
■ pardesie și baloane moderne
■ cămăși bărbătești, de sezon și de gală, import Italia
■ pantaloni bărbătești, diferite culori
■ cizme (femei și bărbați) din piele
■ parfumuri, import Franța
■ cosmetice din import și indigene ("FARMEC" și "COLGATE")
■ pantofi import Franța

ORAR ZILNIC 11 - 18.

ABIA ACUM URMEAZĂ FOCUL...

Metalul Bocșa - CFR Cluj 2-1 (2-1)

Stadion "Metalul", teren alunecos, timp închis, spectatori 300.
Arbitri: A. Crișan - Gh. Moise (ambii București), S. Crângașu (Ploiești)
Observator: D-tru. Pepelea (București)
Cartonașe galbene: Ciucur, Costescu, Marian.
METALUL: POPA - Trifon - Marișescu, COSTESCU (cpt.), CAIMAC, Talpeș - DOANĂ, Manea (83, Sabaiduc), Decuseară (59, Ciocoi) - ȚIGLA, Ciucur.
C.F.R.: CÎRLAN (cpt.) - MAN - Dulca, Cazan, Minteoan, Bănceu - Marian (46, Muntean), Sălăgean (78, Jucan), COROIAN, Olar - IEPURE
Au marcat: IEPURE (min.2), șut imparabil din 12 m după o cursă pe dreapta a lui Coroian, urmată de o centrare impecabilă; ȚIGLA (min.3) șut imparabil sub bară la centrarea lui Doană, de pe dreapta; DOANĂ (min. 41), șut în colțul lung, de la 14 m, după o indirectă executată de Decuseară.
JUCĂTORUL MECIULUI: IEPURE

● Bocșa. deși fără Murar (suspendat pentru cumul de cartonașe galbene), a fost avantajată deoarece oaspeții s-au prezentat fără patru titulari: Piroșka (cartonaș roșu), Matei, Trușcă și Olariu (excluși din lot pe motive disciplinare.

● Deși s-a disputat pe un teren alunecos și pe o ploaie măruntă, meciul a fost deschis, spectaculos.

● Oaspeții au optat pentru apărare și au contraatacat excelent mai ales prin Iepure și probabil altul era deznodământul dacă nu nimerea bara în minutul 20. Același Iepure i-a dat posibilitatea portarului Popa să se remarce în min. 56 și 32.

● Adevărul e că, totuși, cele mai multe ocazii le-au avut gazdele, dar pe rând Ciucur (min.43), Țigla (min. 64), Ciocoi și Caimac (min. 89) l-au făcut "mare" pe portarul oaspeților, Cîrlan.

GABI MĂNOIU

DOUĂ ȘUTURI DOUĂ GOLURI...

Gloria Reșița - Metrom Brașov 0-2 (1-0)

Stadion "Gloria", teren moale, timp ploios, spectatori 500
Arbitri: C.Rusu (Focșani) - V.Bordaș (Tg.Mureș), V.Lungu (Iași)
Observator : Mircea Axente (Arad)
Cartonașe galbene : Furdui, Tuluc, Benea.
GLORIA: Fekete (cpt) - Chiș - Tuluc, Brici, Zsizsik (67, Ciornei) - Bălean, BELOIA, Roșu (46, Kapornyai), Veche - Dacica, Furdui.
METROM: UNGURIANU - SEITZ (cpt) - Neagu, CAZANGIU, - GYORFFY, BERARU, Vișan, Clinci, Mocanu, Gâta - Benea (73, Mircioiu).
Au marcat: BERARU (9), interceptând o minge scăpată în față de Fekete, la pasa înapoi a lui Zsizsik ; BERARU (45), cu capul, din 6 m, la centrarea lui Benea.
JUCATORUL MECIULUI : SEITZ

● Degringolada echipei reșițene continuă, ea aflându-se la cea de-a patra înfrângere consecutivă

● Nici nu-i de mirare, din moment ce Fekete și Brici comit greșeli elementare, în timp ce Marcu și Manole, cărora le-a expirat împrumutul la Poli, n-au mai fost relegitimați . Doar Marcă avea dezlegare până în 30 mai

● Oaspeții, a căror fundași laterali împing mereu jocul spre mijlocul terenului, au menținut jocul departe de propria poartă

● Liberoul Seitz , cel puțin în această partidă, și-a arătat clasa pentru... divizia națională

● Adevărul e că brașovenii au expediat doar două șuturi pe spațiul porții Gloriei, dar au realizatdouă goluri și au plecat acasă cu două puncte binemeritate. Surprinzător pentru o echipă care, în ultimii ani, la Brașov, cam era "clienta" Gloriei și a CSMR-ului.

● In repriza secundă, dominarea gazdelor a fost quasitotală, dar tot oaspeții, siguri de victorie, și-au permis să facă spectacol, printr-un " oxford" al lui Gyorffy

● Reșițenii și-au cam "rupt" adversarii, de-a lungul partidei, achitându-le niște polițe și în drum spre cabine ! De parcă, în campionatul viitor, n-ar avea trei deplasări la Brașov...

PETRU FUCHS

O INCAPACITATE PERPETUĂ...

C.F.R. Timișoara - Gaz Metan 1-1 (0-0)

Stadion CFR, teren moale, timp ploios, spectatori 600.
Arbitri: Gh. Căprărescu, C.Zota, N. Sterea (toți din București)
Observator: Alexandru Popescu (București)
Cartonașe galbene: Diaconescu, Vuia, Himcinschi, Simcelescu - Jilăveanu.
CFR: Boldor - Andreaș - Diaconescu, Himcinschi, Brindescu - Simedru, Gligorovici, O. Popescu - Simcelescu (cpt.), N. Petre (46, Kocsisan), Vuia (61, Otiman).
GAZ METAN: ROȘCA (cpt.) - BOTEZAN - Handrea, NEGOIȚĂ, Baciu - Lazăr (84, Munteanu), Cenan, Moldovan, Niia - JILĂVEANU, Pusztai (90, Tudor),
Au marcat: CENAN (79) care a reluat în poartă un balon respins cu greutate de Boldor, după un șut violent al lui Lazăr: OTIMAN (87) primind o centrare de la Simcelescu, a driblat scurt la 7-8 m de poarta și a șutat fără nici o speranță pentru Roșca.
JUCĂTORUL MECIULUI: JILĂVEANU.

Feroviarii au întâlnit sâmbătă o echipă care a știut (și a putut) să-și apere șansele cu ardoare

● Bine grupați în jurul fundașilor centrali, oaspeții au avut un conducător de joc lucid în persoana veteranului Cenan (37 de ani, fost la Chimica Tîrnăveni și ASA Tg. Mureș) și un jucător - surpriză, Marian Jilăveanu (21 de ani) cu o foarte bună tehnică

● Cu toate acestea, mediașenii, în afara golului, n-au prea contat în atac

● În schimb, Petre Narcis a fost un adevărat campion al ratărilor, cea din minutul 15 (singur cu portarul, în poziție centrală de unde a trimis alături) fiind de-a dreptul monumentală.

● La alb-roșii este vizibilă, în primul rând, o neputință fizică, oaspeții fiind de cele mai multe ori primii la minge.

● Datorită crizei de timp, a apărut și o stare de nervozitate, din care cauză s-au acordat cartonașele

● Cel primit de Simcelescu trebuia să aibă altă culoare (ripostă după un fault de joc, acordat de arbitru), dar probabil conducătorul jocului nu îl avea în posesie

● Foarte slab arbitrajul lui Gh. Căprărescu, tușierii având unele momente în care au fost de-a dreptul ridicoli

● Așadar, Ghiță Chimiuc poate fi considerat un antrenor ghinionist: de la venirea sa la conducerea ceferiștilor, aceștia nu au obținut nici o victorie pe teren propriu.

MARIUS BREAZU

DIALOGURI INERENTE NIC. GRIGORESCU:

"Am luat un kilogram din Emirate..."

Rep.: Nic. Grigorescu, te afli după cel mai bun sezon al tău, nu-i așa?

N.G. - Din punct de vedere al delegărilor, mai ales al celor internaționale, a fost pentru mine cel mai bun an competițional. Am și încheiat al zecelea an divizionar fără probleme de arbitraj. Deci, într-adevăr, a fost cel mai bun an al meu.

Rep.: Pomeneai de al zecelea an ca arbitru divizionar. Unde este mai greu să arbitrezi, în campionatul intern, sau în străinătate?

N.G.: În fotbalul internațional, supervizoarele - ca să le spun așa - plecând de la cei 2-3 observatori, televiziunea, spectatorii - foarte buni cunoscători ai regulamentului, măresc gradul de dificultate pentru arbitri. Litera regulamentului este însă aceeași și dacă arbitrezi un meci de copii, și dacă arbitrezi Monaco - Barcelona. Dacă intri în teren cu gândul de a respecta regulamentul și numai cu acest gând, nu văd cum ai putea greși dacă și cunoști acest regulament.

Rep.: Și totuși, meciurile internaționale le pregătești mai special decât cele din campionatul intern.

N.G.: Este într-adevăr o pregătire cu totul și cu totul deosebită, deoarece jocul la meciurile internaționale diferă de cel de la meciurile interne. Cred că în privința asta ești de acord. Plecând de la viteza de joc, de la tactica de joc, de fapt, de la fotbalul total. Adevărul este însă că "afară" fotbaliștii sunt preocupați doar de joc și nu de a păcăli regulamentul sau arbitri. Tocmai de aceea, nici tu ca arbitru nu poți fi mai prejos. Deci pregătirea unui joc internațional este mai deosebită. Nu că ar trebui să studiez din nou regulamentul. Dar îmi concentrez pregătirea fizică și cea psihică. De exemplu, înaintea meciului Monaco - Barcelona, când am aflat de fapt de delegare, am urmărit la televizor tot ce s-a transmis în legătură cu aceste două echipe. Am înregistrat meciuri pe casetă. Am studiat în mod deosebit apărarea în linie a Barcelonei. Pentrit că, daca ai observat, Koeman face un sprint mai puternic în momentul degajării, decât dacă fuge după un adversar. Și atunci mi-am dat seama că nu am voie să pierd linia de ofsaid. De cealaltă parte, ai observat cum Romario și Stoichkov joacă permanent la limita ofsaidului. Am dat doar două exemple la care pasivitatea te poate duce la o decizie eronată, gafă care se poate răsfrânge asupra întregii cariere a unui arbitru.

Rep.: Să recapitulăm puțin. În acest an competițional, la câte meciuri internaționale ai oficiat?

N.G.: Am început în noiembrie, la Budapesta, cu meciul M.T.K. - Fram Reykjavik, am continuat în decembrie cu memorabilul Werder Bremen - Anderlecht, apoi au urmat Monaco - Barcelona, România - Bolivia și Emiratele Arabe Unite - Germania.

Rep.: Și ai încheiat cu finala Cupei României...

N.G.: Sigur că, pe plan intern, finala Cupei este, știu eu, încununarea unei activități de un an de zile a unui arbitru.

Rep.: Au fost ceva probleme în acest meci?

N.G.: Nici un fel de probleme. De fapt, este prima finală de după '89 după care nu s-a vorbit de arbitri. Este cel mai mare compliment.

Rep.: Vorbeam puțin mai înainte despre pregătirea unui arbitru. Cum stai cu greutatea?

N.G.: Foarte bine. Acum am un kilogram în plus, datorită deplasării în Emirate, dar...

Rep.: De ce după Emirate?

N.G.: Pentru că, știi cum e, plajă multă, înot, mâncare din abundență... am "reușit" să pun un kilogram.

Rep.: Apropo, cum este tratamentul arbitrilor în străinătate?

N.G.: Știu la ce te referi. Protocolul înainte și după meci respectă niște, hai să le spunem, reguli, știu eu, cerute de F.I.F.A. Nu sunt legi scrise ci mai mult niște indicații. Ce prevede acest protocol? Vizita orașului, masă, chiar o bere. Dar atât, o bere sau un șprit. Deci sunt niște obișnuințe de ani de zile ale echipelor.

Rep.: Fără nici un fel de contraserviciu?

N.G.: Nici hu intră așa ceva în discuție! Nici nu aduce nimeni aminte de așa ceva!

Rep.: Cum mai stai cu colecția de tricouri?

N.G.: Nu-i nici un secret! Ce amintire mai frumoasă poate să-ți rămână de la un meci arbitrat, decât un tricou al echipei gazdă oferit tot prin protocolul de organizare al partidei! Oricum mai frumos decât o sticlă pe care să spui că ai luat-o de la Monte Carlo...

Rep.: Când poți să o iei de la un boutiq-ue din Piața 700!

N.G.: Sau o pereche de blugi, sau știu eu ce. Un tricou îți rămâne ca și fanionul echipei pe care ai arbitrat-o.

Rep.: Poate că, în acest sezon, o să "prinzi" și un meci în cadrul trofeului "MASS-MEDIA" și dacă se întâmplă să ne fluieri chiar pe noi, promit să-ți completăm colecția cu un tricou al... "Golumbilor"!

N.G.: Dragul meu Duki, să știi că eu, de când sunt arbitru, n-am cerut niciodată unui for tutelar o delegare la un anumit meci! Și nici n-am refuzat vreuna. Dacă am fost delegat la un meci de copii, m-am dus. Dacă am fost invitat să arbitrez meciuri între două întreprinderi, sau, acum, între ziariști, niciodată n-am refuzat și nu voi refuza! Pentru că un arbitru care se respectă nu uită niciodată de unde a plecat și cea mai mare plăcere este să nu-i ocolești pe cei cu care te vezi zi de zi.

A consemnat DUKI POPOVICI

TROFEUL "MASS MEDIA" TIMIȘOARA '93-'94

A fost săptămâna Golumbilor

Pe 630 KHz s-a instaurat starea de necesitate ! Normal,am zice noi, după ce " Golumbu" , în decurs de 24 de ore, a spulberat formațiile TVT 1 și FC Timișoara.Ingrijorarea celor de la Radio a crescut și odată cu accidentarea lui Tibi Tudor și cu teama lui Radu Antofi de a da piept cu "uraganul roz". Panica s-a amplificat după refuzul celor doi noi contactați . Este vorba de Septimiu Cioloboc și Ducu Mogoșanu. Primul a refuzat să joace , motivând că nu stă bine la capitolul pregătire fizică, datorită gazului inhalat după transmisiile de la Mediaș, iar roc-erul oltean este pre preocupat de situația echipei favorite , FC Drobeta ! În aceste condiții, managerul Miki Junea este foarte îngândurat . Are și de ce ! In ultimele două partide, deși au evoluat în efective incomplete, bravii golumbi s-au dovedit a fi un adevărat ciclon devastator pentru apărările adverse. Astfel, portarul de la TVT 1 a rămas șocat după canonada la care a fost supus , iar Obvidiu Forai plange într-una de 3 zile ! Mitul roz-negru și-a încântat fanii, veniți în număr mare spre sala Olimpia, echipați cu tot arsenalul (steaguri, eșarfe, petarde, fumigene, tobe, fanfare, trompete clarinete, cimpoaie și alte ustensile) dar care s-au poticnit la barul din apropiere (!), siguri însă că favoriții lor nu-i vor dezamăgi. Dar iată rezultatele înregistrate : GOLUMBU - TVT 1 16-4 (6-2). Ați citit bine, nu este nici o greșeală ! și GOLUMBU - FC TIMISOARA 4-3 (0-1), acest ultim joc disputat datorită amânării partidei Micofonu - FC Timișoara , colegii de la Radio fiind prezenți la cununia civilă a lui Radu Micu, căruia îi urăm și noi "casă de piatră !" Săptămîna aceasta vor avea loc patru meciuri , după cum urmează: ● HELICON - FC TIMISOARA - miercuri, ora 17 ● GOLUMBU - MICROFONU (a sosit și ziua mult așteptată) - miercuri , ora 18,15 ● HELICON - TVT 89 - vineri , ora 15 ● MICROFONU - FC TIMISOARA - vineri ,ora 18.Toate partidele se vor disputa în sala Olimpia..

CLASAMENT

GOLUMBU	7	5	2	0	45-20	12
MICROFONU	6	4	2	0	33-13	10
HELICON	6	3	1	2	21-12	7
TVT 1	7	2	1	4	25-42	5
TIMISOARA	7	1	2	4	26-27	4
TVT 89	7	1	0	6	13-49	2

ION CUPENE

CLASAMENT AII

FC MAR.	29	22	4	3	81-35	48 +20
UNIREA A.I.	29	19	6	4	64-27	44 +14
CSM REȘIȚA	29	17	1	11	44-37	35 +7
FC BIHOR	29	14	5	10	44-26	33 +3
GLORIA	29	12	7	10	43-34	31 +1
TRACTORUL	29	14	2	13	39-37	30 +2
METROM	29	11	6	12	30-27	28 0
GAZ METAN	29	11	5	13	36-33	27 -1
CORVINUL	29	12	3	14	40-40	27 -1
CFR CLUJ	29	11	5	13	40-45	27 -1
ICIM	29	10	7	12	37-46	27 -3
JIUL PETR.	29	11	4	14	43-46	26 -4
CFR TIM.	29	9	8	12	33-43	26 -4
JIUL CR.	29	12	1	16	36-51	25 -3
PHOENIX	29	10	3	16	29-44	23 -7
ARMĂTURA	29	10	3	16	31-50	23 -7
FC DROBETA	29	9	3	17	29-53	21 -9
BOCȘA	29	8	5	16	25-51	21 -7

CELELALTE REZULTATE

ICIM - CSM REȘIȚA 4-1 : Ghindaru (18), A.Vasile (39), Dudău (71), Lupu (74-autogol) - Cepoi (80-penalty). PHOENIX -CORVINUL 1-0: China (44). JIUL PETROȘANI - JIUL CRAIOVA 3-0 : Mangalagiu (5), Militaru (48), Stoica (82). In minutul 47, Dodu (Jiul) a ratat un penalty. ARMĂTURA - TRACTORUL 2-0 : Jula (58-penalty), Cornaciu (87).In min.25 Jula (Armătura) a ratat un penalty.Eliminați: Horvath (Armătura) și Pancu (Tractorul), ambii în min.35. FC DROBETA - FC MARAMUREȘ 1-2 : Stănică (71-penalty) - Oană (53), Sabău (69-penalty).Eliminat : Roman (Maramureș), min. 82. UNIREA ALBA IULIA - FC BIHOR 3-1 : Gabor (44), Cașoltan (48), Bran (89) - Borza (87),. In min. 66 Gabor (Unirea) a ratat un penalty.

ETAPELE VIITOARE

Miercuri , 11 mai:

Bocșa -Armătura ; Tractorul -CFR Timișoara: Gaz Metan-Phoenix ; Metrom -ICIM ; Corvinul - Gloria Reșița; CFR Cluj-FCBihor; Jiul Craiova - Unirea Alba Iulia; FC Maramureș - Jiul Petroșani ; CSM Reșița -FC Drobeta.

Sâmbătă, 14 mai :

CFR Cluj - Armătura, Jiul Petroșani - CSM Reșița, ICIM-Corvinul, FC Drobeta- Metrom, Gloria Reșița - Gaz Metan ; Phoenix - Tractorul; CFR Timișoara - Bocșa; Unirea Alba Iulia - FCMaramureș;FC Bihor-Jiul Craiova .

REZULTATE A I

Chimia Rm.Vâlcea - Constr. Iași 3-1; Portul Constanța - ASA Tg. Mureș 1-2; Polit. Iași - Gl. Buzău 2-1; Callatis - FC Selena 2-0; Rocar Buc.-Met.Plopeni 0-0; Gl. Galați -Faur Buc. 2-1; Fl.Moreni - Steaua Mizil 2-1; Foresta Fălticeni - Acord Focșani 2-0; Bucovina Suceava - FC Argeș 1-1.

In clasament: 1. FC Argeș 45 p (56-19); 2. Acord Focșani 34 p (50-35); 3. Polit.Iași 33 p (48-20)...16. Foresta Fălticeni 25 p (39-54);17. Rocar Buc. 25 p (24-39); 18.Constr. Iași 22 p (23-51).

ITALIA

SERIE A

1993-1994 ÎN GRAIUL CIFRELOR

GOLURI

● s-au marcat 741 goluri (o medie de 21,79 pe etapă și 2,42 pe meci), cu 117 mai puține față de sezonul trecut, recordul absolut rămânând cel al sezonului 1929-30, cu 969 goluri.

● cele mai multe goluri s-au marcat în etapa 32 (36 goluri), iar cele mai puține în etapa 26 (11 goluri).

● gazdele au punctat de 454 de ori, oaspeții de 287 de ori.

● până în prezent, în campionatele cu serie unică s-au marcat 13.758 goluri în 17.477 jocuri disputate.

AUTOGOLURI

● s-au marcat 39 de autogoluri (la fel ca și în sezonul trecut), cele mai multe "realizându-le" Lecce (5), iar cele mai puține Cremonese, Genoa, Napoli și Roma (nici unul).

● cel mai nefericit jucător din Serie A, poate fi considerat Ceramicola (Lecce) care a trimis mingea de trei ori în propria poartă!

PENALTY-URI

● au fost acordat 108 lovituri de la 11 metri (record absolut), vechiul record aparținând sezonului 1957-58, când au fost dictate 100 penalty-uri.

● gazdele au beneficiat de 65 de asemenea lovituri (14 ratate), oaspeții de 43 (14 ratate).

● cele mai multe penalty-uri s-au acordat în etapa 21 (7) iar în etapele 1, 5, 32 și 34 nu s-a dictat nici un penalty.

● de remarcat că în etapa a 18-a s-au acordat 4 lovituri de la 11 m, toate fiind ratate!

● de cele mai multe penalty-uri a beneficiat Sampdoria, 13, din care a ratat 6 (!), iar de cele mai puține a beneficiat Milan, doar unul și acela ratat de Costacurta.

● cu cele mai multe a fost sancționată Lecce, 10, iar cu cele mai puține, 3, au fost sancționate Inter, Parma și Juventus.

● Roberto Mancini (Sampdoria) a executat 6 penalty-uri, ratând 3!!!

ELIMINĂRI

● 96 de jucători au văzut cartonașul roșu (31 de la echipele gazdă, 65 de la oaspeți).

● cei mai mulți eliminați au fost în etapa a 14-a, 6, iar în etapele 32 și 34 nici unul.

● jucătorii Foggiei au fost poftiți de 12 ori mai repede la vestiare, la polul opus aflându-se Milan și Reggiana cu câte un singur eliminat.

● Calori (Udinese), Bia (Napoli) și Caini (Foggia) au văzut "roșu" de 3 ori în acest sezon!

PLURIMARCATORI

● câte 3 goluri într-un joc au reușit Signori, de 3 ori (în etapele 13, 23 și 31), Asprilla (et. 5), Ruben Sosa (et. 10), R. Baggio (et. 10), Fonseca (et.13), Del Piero (et. 28), Dely Valdes (et. 31), Vialli (et. 32).

ANTRENORI ÎNLOCUIȚI

● 6 antrenori au fost înlocuiți pe parcursul sezonului:

- Luigi Radice, după et. 1, cu Bruno Giorgi, la Cagliari
- Azeglio Vicini, după et. 6, cu Adriano Fedele, la Udinese
- Francesco Guidolin, după et. 10, cu cuplul Valdinocci, Prandelli, la Atalanta
- Claudio Maselli, după et. 16, cu Francesco Scoglio, la Genoa
- Nedo Sonetti, după et. 11, cu Rino Marchesi, la Lecce
- Osvaldo Bagnoli, după et. 22, cu Giampiero Marini, la Inter.

ALTE CURIOZITĂȚI

● scorul de 0-0 s-a înregistrat de 36 de ori, față de 27 în sezonul trecut, dar departe de recordul absolut, consemnat în ediția 1966-67, când scorul alb s-a înregistrat de 60 de ori!!!

● jucătorii români, din Serie A, au înscris 6 goluri: Dan Petrescu 1, Dorin Mateuț 3 și Florin Răducioiu 2.

● în cele 306 partide, gazdele au învins de 141 de ori, oaspeții de 61 de ori, iar 104 jocuri s-au încheiat la egalitate.

● din cele 741 de goluri, 226 le-au realizat "stranierii"!

● cele 64 de goluri marcate de Sampdoria, reprezintă recordul clubului genovez în seria unică cu 18 echipe participante. "Samp" a marcat 74 de goluri, în ediția 1948-49 (clasându-se pe locul 5), dar seria era formată din 20 de echipe.

● în clasamentul returului, în frunte, se află Juventus și Milan, cu câte 24 puncte, urmate de Lazio 23 p, Sampdoria 21 p, Parma, Genoa și Reggiana (!) cu câte 19 p; pe ultimele 3 locuri Inter 11 p (!!), Atalanta 8 p și Lecce 7 p.

● în clasamentul eternelor orașe rivale, Milano și Torino, alcătuit prin cumului punctelor obținute de Milan și Inter, respectiv Juve și Torino, după 7 ani de dominare milaneză, în sfârșit egalitate: 81-81. De remarcat faptul că torinezii s-au impus ultima dată, în acest clasament, în ediția 1985-86, anul în care Juve avea să câștige ultimul său titlu. A fost atunci 78-63 pentru piemontezi, în disputa cu lombarzii!

SERIE B

ANCONA - PESCARA 2-0 (0-0). Gazdele s-au impus în derby-ul Adriaticii grație punctelor marcate de Hervatin (74) și M. Agostini (90), care conduce în clasamentul golgeterilor, cu 18 goluri; COSENZA - LUCCHESE 1-1 (1-1). Baraldi (9 - autogol) - Paci (34); ANDRIA - VERONA 2-2 (0-2). A 20-a remiză pentru gazde, care au revenit de la 0-2, ratând și un penalty prin Masolini (35). Golurile oaspeților le-a marcat internaționalul "under 21" Inzaghi (12 și 43); FIORENTINA - ASCOLI 5-1 (2-0). Cu această victorie "la squadra viola" este matematic promovată în Serie A. Au marcat: Batistuta (35 și 54), Robbiati (43 și 72), Baiano (88 - penalty) - Bierhoff (83); MODENA - BARI 0-1 (0-0). Succes foarte important obținut datorită golului marcat de Gautieri (75); PALERMO - CESENA 3-2 (1-1). Medri (8 - autogol), Soda (58), Buoncammino (77) - Dolcetti (43 și 80); PISA - MONZA 2-1 (1-0). Lorenzini (39), Rocco (79 - penalty) - Artistico (64); RAVENNA - ACIREALE 1-1 (1-0): Vieri (2) - Di Dio (65); VENEZIA - PADOVA 2-0 (2-0). Derby-ul regiunii Veneto, a revenit celor din Venezia după o așteptare de 29 de ani!!! Au înscris: Cerbone (1), Caruezzo (17). Vanoli (Venezia) a fost eliminat (min, 60); VICENZA - BRESCIA 2-2 (2-1). Au punctat: Bonaldi (38) și Gasparini (40) - Gallo (8), Domini (48). Hagi a jucat foarte bine.

În etapa viitoare se va disputa derby-ul Brescia - Venezia

SANDU USUSAN

CALCIO Serie B

FIORENTINA	34	17	13	4	50-15	47
BARI	34	14	14	6	45-22	42
BRESCIA	34	13	14	7	60-46	40
PADOVA	34	11	17	6	35-27	39
VENEZIA	34	12	14	8	34-29	38
ANCONA	34	11	15	8	44-38	37
CESENA	34	14	9	11	44-45	37
ASCOLI	34	11	13	10	34-35	35
VERONA	34	11	13	10	34-36	35
ANDRIA	34	7	20	7	26-27	34
LUCCHESE	34	7	19	8	28-29	33
VICENZA	34	8	17	9	25-30	33
COSENZA	34	8	16	10	27-35	32
PISA	34	9	13	12	35-39	31
PALERMO	34	11	9	14	31-38	31
PESCARA*	34	10	12	12	39-47	29
ACIREALE	34	6	17	11	28-37	29
RAVENNA	34	7	14	13	32-39	28
MODENA	34	7	14	13	24-38	28
MONZA	34	4	11	19	22-45	19

* Echipă penalizată cu 3 puncte.

SC JUVENTUS SRL

str. Ion Ionescu de la Brad nr. 29 Timișoara,

tel. 122436/199

CONFECȚIONEAZĂ CĂMĂȘI BĂRBĂTEȘTI ÎN SERIE

ANGAJĂM CROITORESE

ANGLIA

S-AU PLECAT SĂBIILE...

S-a încheiat a 95-a ediție a campionatului englez, The Champions fiind, pentru a 9-a oară, respectiv a doua oară consecutiv, MANCHESTER UTD., lideri timp de 40 de etape, excepțiile fiind prima (Aston Villa) și a 3-a (Liverpool). Liverpool care are cele mai multe titluri (18), urmată de Arsenal (10), Everton și... Cantona & Co. (câte 9).

Dramatismul ultimei etape, a 42-a, a fost însă opera luptei disperate pentru salvare. Două dintre echipele Southampton, Sheffield Utd., Ipswich, Everton, Oldham, urmau să însoțească pe Swindon în liga a II-a. Din primele minute s-a văzut însă că Southampton va scăpa, iar Oldham, aflată la al 4-lea meci în 7 zile (!), va retrograda, caci:

Carrow Rd: NORWICH - OLDHAM 1-1. Ullathorne (74) - Sean McCarthy (4)...

... și Upton Park: WEST HAM - SOUTHAMPTON 3-3: Williamson (11), Allen (62), Chapman (88) - Le Tissier (45 și 65 - penalty), Maddison (51).

Și au rămas 3 pentru evitarea unui loc: Sheffield Utd., Ipswich și Everton...

...Ewood Park: BLACKBURN - IPSWICH 0-0...

... Stamford Bridge: CHELSEA - SHEFFIELD UTD. 3-2: Kjeldberg (56), Stein (76 și 90) - Flo (28), Hodges (58)...

... Goodison Park: EVERTON - WIMBLEDON 3-2: Stuart (24 - penalty și 81), Horne (67) - Holdsworth (3 - penalty), Ablett (24 - autogol). Everton, care avea neapărat nevoie de victorie și mai depindea și de alții, a pornit catastrofal: 0-2, la un hent inexplicabil, prostesc, stupid și cum mai vreți al suedezului Anders Limpar în careu, și la autogolul grotesc al lui Ablett, la care portarul galez Southall (601 prezențe pentru Everton) a privit îngrozit. 40 de ani consecutivi în prima ligă, 9 titluri de campioni, 11 prezențe în finala Cupei, o Cupa a Cupelor, se prăbușeau implacabil, spre disperarea celor 31297 fani. Dar galezul Horne a egalat cu un șut fantastic, din 35 m, în vinclu, iar Graham Stuart (23 ani, ex-Chelsea) a preluat conducerea pentru Everton în MINUTUL 81, moment în care Everton a scăpat, iar Ipswich, neputincioasă la Blackburn, retrograda resemnată. Dar a venit MINUTUL 90, când, la Londra, Mark Stein a marcat, pentru Chelsea, în poarta nefericitului Simon Tracey, de la Sheffield Utd. ECHIPA CARE ASTFEL RETROGRADEAZĂ!!! Iar Ipswich scapă! La fel și Everton! SHEFFIELD UTD. (doar 2 înfrângeri în ultimele 14 meciuri!), porecliți "The Blades", adică "Sabiile", s-au plecat în ultimă clipă!

ASTON VILLA - LIVERPOOL 2-1 (Yorke - 71, 85 - Fowler - 19; 45347 fani); NEWCASTLE - ARSENAL 2-0 (Cole - 47, Beardsley - 60, penalty); WEDNESDAY - MAN. CITY 1-1 (Watson - 25 - Rossler - 50); SWINDON - LEEDS 0-5 (Deane - 21, 73, White - 29, Wallace - 62, Fairclough - 90); TOTTENHAM - QPR 1-2 (Sheringham - 40 - Sinclair - 37, 79); MAN. UTD. - COVENTRY 0-0!

MIHAI COMȘULEA

Premier League

MAN. UTD.	42	27	11	4	80-38	92
BLACKBURN	42	25	9	8	63-36	84
NEWCASTLE	42	23	8	11	82-41	77
ARSENAL	42	18	17	7	53-28	71
LEEDS UTD.	42	18	16	8	65-39	70
WIMBLEDON	42	18	11	13	56-53	65
WEDNESDAY	42	16	16	10	76-54	64
LIVERPOOL	42	17	9	16	59-55	60
QPR	42	16	12	14	62-61	60
ASTON VILLA	42	15	12	15	46-50	57
COVENTRY	42	14	14	14	43-45	56
NORWICH	42	12	17	13	65-61	53
WEST HAM	42	13	13	16	47-58	52
CHELSEA	42	13	12	17	49-53	51
TOTTENHAM	42	11	12	19	54-59	45
MAN. CITY	42	9	18	15	38-49	45
EVERTON	42	12	8	22	42-63	44
SOUTHAMPT.	42	12	7	23	49-66	43
IPSWICH	42	9	16	17	35-58	43
SHEFFIELD U.	42	8	18	16	43-61	42
OLDHAM	42	9	13	20	42-68	40
SWINDON	42	5	15	22	47-100	30

SPANIA

LA BARCELONA, UN OCHI RÂDE DAR ALTUL PLÂNGE!

Marele și mult așteptatul derby, dintre Real și Barca, disputat în fața a 105.000 de spectatori, a constituit prilejul obținerii primului succes pe Santiago Bernabeu pentru Johan Cruyff, în calitate de antrenor la clubul catalan! Echipa bleu-grana nu mai triumfase la Madrid din sezonul 1984-85 (scor 3-0), suferind de atunci 7 înfrângeri și reușind doar 2 remize! Fiecare echipă a dominat câte o repriză, Barca pe prima, ratând o mare ocazie chiar în primele minute, prin Koeman (11 goluri, 6 din lovituri libere), Buyo scotând miraculos "bomba" olandezului din lovitură liberă. În partea a doua Realul a ratat câteva situații bune, apoi oaspeților li s-a refuzat un penalty clar (faultul debutantului Marcos asupra lui Amor), pentru ca același Amor să înscrie golul mult dorit. Arbitrul Urio Velasquez, 47 de ani, din San Sebastian, de profesie agent comercial, arbitrând de 13 ani în Primera Division, aflat la ultimul sezon de arbitraj, același care a condus și jocul din tur (atunci a fost 5-0 pentru Romario și ai lui), în afara greșelii de care am amintit, a trecut cu vederea faultul lui Milla, asupra lui Romario și o ieșire nesportivă a lui Stoichkov, în finalul partidei. Interesantă mi se pare declarația fiului președintelui Nunez: "Indiferent dacă vom câștiga sau nu campionatul, suntem bucuroși că am învins la Madrid". După meci în Barcelona s-a scandat "Barca campeon" și "Logrones"

Logrones care însă n-a putut ține piept liderului, decât o repriză, pentru ca apoi cei 2 brazilieni, Donato (naturalizat spaniol) și Bebeto să marcheze golurile care au adus-o pe Coruna la doar 90 de minute de primul ei titlu!

În rest, Atletico Madrid se pare că a scăpat de emoții, grație victoriei obținute la Lerida, echipă care, probabil o va însoți pe Osasuna în Segunda Division.

Valladolid, surclasată la Valencia (din nou a strălucit Mijatovici) va juca la baraj, la fel ca Rayo sau Logrones.

Cele mai mari șanse de-a evolua în Cupa UEFA le au Sevilla și Athletico Bilbao, care a obținut o remiză prețioasă la Sociedad. În acest meci, jucătorul gazdelor Larranaga, a primit o medalie de onoare din partea clubului, el evoluând timp de 15 sezoane în echipa alb-albaștrilor.

Zaragoza, prin victoria la scor de forfait în fața debusolaților de la Gijon, amenință acum poziția a 3-a deținută de Real!

Real - Barcelona 0-1: Amor (78); **Sevilla - Albacete 2-0:** Mova (60), Simeone (87); **Gijon - Zaragoza 0-3:** Aragon (53-penalty), Belsue (65), Dario Franco (86). Eliminat: Luis Sierra (53-Gijon); **Celta - Osasuna 4-0:** Gudelj (21 și 42), Alejo (50), Andrijasevici (83); **Logroneș - Coruna 0-2;** Donato(57), Manjarin (67); **Lerida - Atl Madrid 0-1:** Kosecki (46); **Tenerife - Santander 1-0:** Redondo (60); **Sociedad - Ath. Bilbao 0-0; Valencia - Valladolid 5-1:** Fernando (18 și 78), Mijatovic (34 și 45 - din penalty), Quique Sanchez Flores (40) - Amavisca (76), Eliminat: Sempere (33 - portar Valencia); **Rayo - Oviedo 0-0.**

GHIȚĂ OCHIȘOR

Primera Division

CORUNA	37	22	11	4	54-18	55
BARCELONA	37	24	6	7	86-40	54
REAL	37	19	7	11	60-46	45
ZARAGOZA	37	18	8	11	67-46	44
SEVILLA	37	15	12	10	54-37	42
ATH. BILBAO	37	15	11	11	58-45	41
VALENCIA	37	14	11	12	55-50	39
OVIEDO	37	12	13	12	42-47	37
SANTANDER	37	14	8	15	42-41	36
TENERIFE	37	15	6	16	48-54	36
SOCIEDAD	37	12	11	14	38-46	35
GIJON	37	15	5	17	42-54	35
ALBACETE	37	10	14	13	48-57	34
ATL. MADRID	37	12	9	16	52-54	33
CELTA	37	11	10	16	41-51	32
LOGRONES	37	8	15	14	45-57	31
RAYO	37	9	13	15	40-56	31
VALLADOLID	37	8	13	16	28-51	29
LERIDA	37	7	13	17	28-46	27
OSASUNA	37	7	10	20	31-63	24

GERMANIA

LA MÜNCHEN S-A CÂNTAT "WE ARE THE CHAMPIONS"

Așadar șampanie și veselie la Munchen, lacrimi și speranțe... pentru sezonul viitor la Kaiserslautern. Întrecând, marțea trecută, în rejucare, pe Nurnberg, cu categoricul scor de 5-0 și sâmbăta pe Schalke, Bayern a obținut al 13-lea său titlu, după o așteptare de 4 ani! Deși nu a strălucit, oaspeții având în prima repriză 4 ocazii clare, în timp ce bavarezii doar una, echipa lui Beckenbauer și-a adjudecat cele 2 puncte grație reușitelor lui Matthaus (din lovitură liberă) și brazilianul Jorginho (șut senzațional la vinclu).

A câștigat și Kaiserslautern, încurajată de 15.000 de fani, la Hamburg, pe terenul unde nu a mai pierdut de 5 ani, în fața celui mai vechi club din Bundesliga (înființat la 29 septembrie 1887), înscriind ultimele două goluri în ultimul minut (!), dar succesul nu-i servește decât pentru o participare în Cupa U.E.F.A.

Vor mai reprezenta Germania, în această competiție, Bayer Leverkusen, după o victorie dificilă la coada Leipzig, Frankfurt-ul lui Gaudino și Yeboah, care a administrat prima înfrângere, pe teren propriu, în 1994 celor din Koln și Borussia Dortmund, care a spulberat visul celor din Nurnberg de-a rămâne în "erste liga".

Retrogradare hotărâtă și de victoria surprinzătoare a Freiburgului la Duisburg, în fața unei echipe de nerecunoscut, spre imensa satisfacție a celor 15.000 de suporteri ai formației lui Volker Finke, care și-a însoțit favoriții la o distanță de 500 km! De remarcat că autorul primului gol, Spanring, nu a mai înscris de 2 ani și jumătate!

Marea învinsă a ultimei etape a fost și Karlsruhe, surclasată de retrogradata Wattenscheid, rămânând astfel departe de cupele europene.

Victorii de palmares au reputat cei din Stuttgart (Fritz Walter reușind un hat-trick, ajungând astfel la 102 goluri marcate pentru șvabi) și Bremen (în ziua în care Hobsch a împlinit 26 de ani, iar norvegianul Rhune Bratseth, după 8 ani petrecuți în formația lui Rehhagel și 230 de partide disputate, și-a luat rămas bun de la suporteri, el urmând a părăsi Werder-ul).

În clasamentul golgeterilor pe primul loc, la egalitate, cu 18 goluri se află Yeboah (Frankfurt) și Kuntz (K-lautern), urmați de Chapuisat (Dormund), Polster (Koln) și Sergio (Leverkusen) toți cu 17 goluri. Deci, un singur german, Kuntz, în primii cinci marcatori! S-au marcat în total, în această ediție 895 de goluri, iar media per meci a spectatorilor a fost de 27 200.

BREMEN - M-GLADBACH 4-2: Rufer (40 - penalty), Hobsch (56), Legat (66), Bode (78) - Herrlich (36), Dahlin (71).

LEIPZIG - L-KUSEN 2-3: Opuku (20), Edmond (79) - Hecking (16 - autogol), Sergio (34), Kirsten (89). Eliminat Gabriel, de la L-kusen, în min. 32.

DUISBURG - FREIBURG 0-2: Spanring (40), Zeyer (74).

BAYERN - SCHALKE 2-0: Matthaus (47), Jorginho (59).

W-SCHEID - KARLSRUHE 5-1: Jozic (24, 33 și 90), Prinzen (49), Lesniak (77) - Nowotny (63).

STUTTGART - DRESDEN 3-0: Walter (5, 35 și 83).

HAMBURG - K-LAUTERN 1-3: Ivanauskas (34) - Kuka (18), Wagner (90), Kuntz (90).

KOLN - FRANKFURT 2-3: Polster (62 și 66) - Weber (24), Gaudino (53), Yeboah (70 - penalty).

HORST SZEIBERT

BUNDESLIGA

BAYERN	34	17	10	7	68-37	44
K-LAUTERN	34	18	7	9	64-36	43
L-KUSEN	34	14	11	9	60-47	39
DORTMUND	34	15	9	10	49-45	39
FRANKFURT	34	15	8	11	57-41	38
KARLSRUHE	34	16	6	12	46-43	38
STUTTGART	34	13	11	10	51-43	37
BREMEN	34	13	10	11	51-44	36
DUISBURG	34	14	8	12	41-52	36
M-GLADBACH	34	14	7	13	65-59	35
KOLN	34	14	6	14	49-51	34
HAMBURG	34	11	12	11	48-52	34
DRESDEN	34	10	14	10	33-44	30
SCHALKE	34	10	9	15	38-50	29
FREIBURG	34	10	8	16	54-57	28
NURNBERG	34	10	8	16	41-55	28
W-SCHEID	34	6	11	17	48-70	23
LEIPZIG	34	3	11	20	32-69	17

C ARAD — VESTPETROM - campioană

INDAGRARA ARAD - GLORIA ARAD 4-3. Partidă atractivă, indeosebi în prima repriză. Au fost răsturnări spectaculoase de scor, de la 0-1 la 3-1 și apoi la 3-3. Meciul a fost curat, cu excepția a două-trei intrări dure ale gazdelor, trecute cu vederea de arbitru N. Deheleanu. Au marcat Nicolovici (2), Leșanu (2) respectiv Petic (2) și Oros. Au arbitrat N. Deheleanu - M. Crișan, O. Huț.

BLĂNARUL ARAD - UNIREA ȘOFRONEA 3-1. Gazdele au reușit o victorie dătătoare de liniște, grație golurilor marcate de Sanislav (2) și Răduț. Oaspeții au deschis scorul prin R. Balaș. Au arbitrat I. Alb - T. Enoiu, Fl. Romanescu.

AGROINDUSTRIAL CURTICI - ȘOIMII LIPOVA 0-1. Surpriza etapei! Echipa mult-lăudatului Mircea Leac și-a dat cu firma-n cap! Așa se întâmplă când jucătorii sunt infatuați. Au arbitrat M. Todericiu - C. Tiulea, P. Mihuța.

VICTORIA NĂDLAC - TELECOM ARAD 3-3. Remiză care a mulțumit pe toată lumea. Pentru oaspeți au marcat Kelemen (2) și Orosz. Au arbitrat D. Ologeanu - Gh. Câmpian, N. Forton.

F.C. INEU - VULTURII SOCODOR 3-1. Gazdele au ținut să obțină victoria în ultima partidă susținută pe teren propriu. Au reușit să înscrie pentru gazde Balaci, Ursoi și Nicodin. Au arbitrat M. Berindei - M. Gornic, M. Negru.

MUREȘUL ZĂDĂRENI - VESTPETROM PECICA 1-2. Prin această victorie, echipa vizitatoare și-a asigurat câștigarea campionatului Diviziei C Arad. Au marcat pentru Vestpetrom, Camenița și Beserman. La revedere, la Deva! Au arbitrat V. Ciurescu - P. Bândea, M. Hălmăjan.

OVIDIU PĂCURARIU

CLASAMENT

VESTPETROM	27	21	1	5	113-30	43	+17
CURTICI	27	17	2	8	63-35	36	+8
GLORIA	27	15	2	10	47-40	32	+6
C.F.R. ARAD	27	13	5	9	57-34	31	+5
F.C. INEU	27	13	5	9	52-41	31	+3
INDAGRARA	27	13	3	11	71-52	29	+1
ZĂDĂRENI	27	13	2	12	55-45	28	0
NĂDLAC	27	11	4	12	47-68	26	-2
PÂNCOTA	27	9	7	10	41-50	25	+1
CH. CRIȘ	27	10	5	12	40-59	25	-1
TELECOM	28	8	8	12	40-47	24	-4
SOCODOR	27	10	3	14	38-62	23	-3
BLĂNARUL	27	8	6	13	30-45	22	-6
ȘOFRONEA	26	6	3	17	32-73	15	-11
SEBIȘ	27	5	4	18	30-79	14	-14

C TIMIȘ — Sânnicolaul în asteptarea barajului

DACIA - PECIU NOU 2-0 (1-0). Au marcat OLASZ (40) - reluare directă a cornerului executat de Iliescu; NICOLICI (47), în urma unei centrări a lui Mirescu.

DACIA: Pirva - Ionuț - Dutu (cpt.), Gligorovici, Tanasoglu - Mirescu, Iliescu, Kollei, Barc - Nicolici (70, Ciachir), Olasz.

PECIU NOU: Bărgan - Ganea - Vraja, Dorobanțu (65, Secea), Drăgan - Rus, Bălăuță, Ciobanu, Mureșan - Podean, Tescu.

Deși băieții lui "Pinto" Vușcan au intrat deja în pregătirile pentru baraj, n-au avut un meci ușor cu Peciu care a luptat sportiv în ciuda oricăror zvonuri, suspoziții și alte... susânele.

GIARMATA - AZUR 2-2. Un egal, coroborat cu "victoria" Sînnicolauhui la Nădrag, care nu avantajează pe nimeni. Dacă Dacia pierde barajul, Suciu, brat la brat cu Deliu, trece în județ...

Arbitri: I. Mureșan - N. Istrat, D. Onaca.

NĂDRAG - SÎNNICOLAU 1-2 (0-1). În ciuda distanței, a aparențelor și a oricăror calcule... Nădragul salvează Sînnicolaul. Ca de la palancă... la palancă.

Arbitri: I. Spătaru - I. Manole, T. Pîrlea.

MODERN - ELECTRICA 2-1 (2-0). Au marcat: Gomboș, Stan - Nedelea. Electrica începe să devină o echipă de pluton, mai ales că prime din terțe părți n-au mai fost strigate.

Arbitri: I. Korek - S. Avram, M. Hanes.

AUTO F.Z.B. - JIMBOLIA 6-2 (1-0). A fost răsuflarea de ușurare a... combinatei din Freidorf, după "poluările" din acest campionat.

Arbitri: V. Ignă - P. Velcotă, P. Stana.

ELBA - SÎNMARTIN 3-3. Remiză pentru vara liniștită a lui Gorduna.

Arbitri: S. Cheorpec - I., Lazăr, D. Imircan.

DETA - ȘOIMII TEXTILA nu s-a disputat. Autobuzul (nu a fost de tip MIG-21) Șoimilor s-a defectat în drum spre Deta. A fost reparat după ce meciul din Mehala s-a încheiat...

DAN GÂRLEA

CLASAMENT

DACIA	29	23	6	0	63-10	52	+22
ȘOIMII	28	22	5	1	64-14	49	+21
ELECTRICA	29	19	4	6	102-28	42	+14
DETA	28	15	11	2	51-47	31	+3
NĂDRAG	29	12	5	12	70-48	29	0
MODERN	29	11	6	12	40-37	28	-2
SÎNMARTIN	29	13	1	15	66-64	27	-1
PECIU NOU	29	11	4	14	53-55	26	-2
AUTO F.Z.B.	29	10	6	13	38-47	26	-4
ELBA	29	12	2	15	60-78	26	-4
TEHNOLEMN	29	9	7	13	39-48	25	-3
TOMNATIC	29	11	3	15	50-43	25	-5
AZUR	29	10	3	16	43-59	23	-5
SÎNNICOLAU	29	12	1	17	38-61	23	-5
GIARMATA	29	8	5	16	54-77	21	-9
JIMBOLIA	29	4	1	22	39-143	9	-21

Ultima etapă, sâmbătă 14.05.1994 ora 11: AZUR - ELBA, SÎNMARTIN - F.Z.B., JIMBOLIA - DACIA, PECIU NOU - MODERN, ELECTRICA - TOMNATIC, TEHNOLEMN - DETA, ȘOIMII - NĂDRAG, SÎNNICOLAU - GIARMATA.

C CARAȘ — COMERȚUL MAȘINEAZĂ... CA-N COMERȚ!!

Rezultatele de miercuri, 4 mai:

C.F.R. Caransebeș - Comerțul Moldova Nouă 1-2; Metalul Topleț - Vega 0-2; U.C.M.R. - Bozovici 3-1; Mundus Caransebeș - Energia Poiana Mărului 8-1; Minerul Oravița - Metalul Oțelu Roșu 2-1; Zăvoi - Caromet 1-6; Iabalcea - Muncitorul 2-3; Minerul Moldova Nouă - Hercules Băile Herculane 6-0.

Rezultatele de duminică, 11 mai:

Minerul Moldova Nouă - C.F.R. Caransebeș 3-0 (neprezentare); Hercules - Iabalcea 16-0 (!); Muncitorul Reșița - Zăvoi 3-3; Caromet - Oravița 13-0; Metalul Oțelu Roșu - Mundus 4-1; Energia Poiana Mărului - U.C.M.R. 2-1; Bozovici - Metalul Topleț 0-1; Vega - Comerțul Moldova Nouă 0-0.

CLASAMENT

VEGA	29	24	2	3	130-22	50	
CAROMET	29	22	2	5	93-13	46	
MET. O.R.	29	20	5	4	95-17	45	
MUNDUS	29	17	2	10	63-50	36	
ORAVIȚA	29	14	5	10	51-53	33	
TOPLEȚ	29	12	6	11	50-41	30	
MIN. M.N.	29	13	4	12	65-58	30	
MUNCITORUL	29	10	7	12	49-54	27	
ENERGIA	29	12	3	14	70-92	27	
C.F.R.	29	11	2	16	56-45	24	
HERCULES	29	10	4	15	59-105	24	
BOZOVICI	29	10	3	16	51-56	23	
ZĂVOI	29	10	1	18	46-89	21	
U.C.M.R.	29	8	4	17	34-63	20	
COMERȚUL	29	8	4	17	36-77	20	
IABALCEA	29	3	2	24	30-152	8	

CIUGULIND DINTR-O SĂPTĂMÂNĂ

● FORMULA 1. Moartea tragica a lui AYRTON SENNA, respectiv ROLAND RATZENBERGER, a determinat F.I.A. sa ia masuri în ceea ce privește securitatea... mecanicilor de la boxele de pe marginea circuitului!?! E drept ca Imola a avut evenimente tragice și în această zona a circuitului, dar parca se impuneau alte modificari. Oricum, numarul turei în care se dorește o intrare la boxe va trebui anunțat dinaintea cursei, realizându-se astfel o programare a opririlor "tehnice" ale bolizilor, care dealtfel vor trebui sa intre respectiv sa paraseasca boxele, cu viteza mult redusa. Cât privește piloții, Gerhard Berger se vede mai degraba afara din lumea mult prea dura a F1. Frica, dar mai ales luciditate...

● HOCHEI. În finala C.M. de la Milano, CANADA - Finlanda 4-3, după executarea penalty-urilor. După 60 de minute și inca 10 de prelungiri, scorul era 1-1, stabilit într-a 3-a repriza de joc, prin golurile lui Keskinen (F) și Brind'Amour (C& Philadelphia Flyers). Astfel, vicecampioane olimpica de la Lillehammer, Canada, a devenit campioana lumii!

● RUGBY. ROMÂNIA-Rusia 30-0, și astfel calificare la turneul final al CM din 1995 din (probabil) Africa de Sud!

● BASCHET. Senzație în N.B.A.! Pentru prima dată în istoria campionatului american, în sferturile de finală ale play-off-ului Conferinței de Vest, echipa clasată pe locul 8 în "regular season" a eliminat formația clasată pe primul loc. Fericiții sunt jucătorii de la Denver Nuggets, iar cei care au ieșit din cursă sunt cei de la Seattle Supersonics. Semifinalele celor doua conferințe de vor disputa între 9 și 21 mai.

● FOTBAL. La Copenhaga, în finala Cupei Cupelor, ARSENAL-Parma 1-0 (Smith). Mâine (21.30) la Milano, va fi returul finalei Cupei UEFA: Internazionale-Salzburg.

UNGARIA — Mironaș în C.C. sau în C.C.E.?

Etapă românească în Ungaria! Cinci din cele 16 goluri au fost marcate de jucători români! Azoitei (Pecs) putea să rotunjească această cifră dar în min. 47 al meciului cu Parmalat a ratat un penalty. Titi Varga și-a făcut debutul la Raba Eto, fiind foarte apreciat într-un meci în care noua sa echipă a întrecut-o și pe teren și-n... clasament pe Ferencvaros.

La Bekescsaba, în min. 68, a intrat Mironaș, care, după ce a câștigat Cupa României, cu Gloria Bistrița, are toate șansele de a câștiga campionatul Ungariei!!

Surpriza etapei s-a consumat la Budapesta, unde Illes et. comp. n-au putut trece de lanterna Szombathely.

Tot la Budapesta, M.T.K. și-a scris o pagină neagră în istoria sa seculară, semnându-și practic... retrogradarea.

RABA ETO - FERENCSVAROS 3-1: Hajszan (17), L. Popescu (31, 90) - Lipcsei (8). În min. 88, Szucs (F) a fost eliminat.

BEKESCSABA - VASAS 2-1: Szarvas (13), Kulcsar (40) - Claudi (63). În min. 67, Vancea (B) a văzut cartonașul roșu.

SAMSUNG - DEBRECEN 2-1: Nyilas (1), Fülle (44 - 11 m) - Toth (60)

PECS - PARMALAT 1-0: Azoitei (30)

M.T.K. - Sopron 1-2: Zsiwodzki (60) - Turbek (1 - autogol), Chiratcu (27)

KISPEST - SZOMBATHELY 0-0

SIOFOK - DREHER 1-1: Földes (9) - Bognar (44). Eliminat Olajos (S) în min. 84.

UJPEST - CSEPEL s-a jucat aseară, după închiderea ediției.

ȘTEFAN MARTON

N.B. I

BEKESCSABA	25	18	3	4	65-21	39
SAMSUNG	25	16	6	3	47-24	38
KISPEST	25	14	6	5	54-30	33
RABA ETO	25	13	5	7	46-31	31
FERENCVAROS	25	13	5	7	41-26	31
CSEPEL	24	11	6	7	30-34	28
UJPEST	24	10	6	8	33-27	26
DEBRECEN	25	10	6	9	32-28	26
PARMALAT	25	6	8	11	27-40	20
SOPRON	25	7	6	12	30-44	20
PECS	25	6	7	12	20-37	19
DREHER	25	6	7	12	27-48	19
SIOFOK	25	5	8	12	28-43	18
VASAS	25	6	5	14	29-38	17
SZOMBATHELY	25	4	8	13	23-41	16
M.T.K.	25	4	8	13	25-46	16

YUGOSLAVIA

PRVA A LIGA

Etapa a 16-a

BUDUCNOST - C. ZVEZDA 2-0: Trenevski (10), Kostici (28)

PARTIZAN - F.K. ZEMUN 2-0: Bjekovici (16), Cirici (78)

VOJVODINA - O.F.K. BEOGRAD 3-2: Petrovici (20, 38), Obradovici (28 - autogol) - Pieaca (56), Krunici.

RADNICKI BG. - BECEJ 0-4: Micici (10), Novcici (52), Kasas (72 - penalty, 87)

SPARTAK - PROLETER 1-1: Radici (74) - Stankovici (49)

Etapa a 15-a: C. Zvezda - Partizan 3-2! (Vidakovici, Ivici (2) - Milosevici, Cirici); Zemun - Vojvodina 1-2; O.F.K. - Spartak 1-1; Becej - Buducnost 0-1; Proleter - Radnicki 2-0.

PRVA B LIGA

Rad Zemun - O.F.K. Kikinda 0-0; Napredak - Radnicki Nis 2-1; Rudar - Sloboda Uzice 0-1; Jastrebac Nis - Hajduk Kula 2-2; Sutjeska Niksici - Magren Budva 1-1 (etapa a 15-a).

În prima manșă a finalei Cupei Jugoslaviei, la Subotica, miercuri 4 mai, SPARTAK - PARTIZAN 2-3: Milidrag (29), Nestorovici (34) - Ciurovici (12), Milosevici (45), Cirici (52).

Partizan spre eventu...

GABI MĂNOIU

PRVA A LIGA

PARTIZAN	16	12	2	2	41-8	39
C. ZVEZDA	16	11	2	3	36-15	35
VOJVODINA	16	8	4	4	27-16	30
O.F.K. BEOGRAD	16	7	2	7	18-22	23
SPARTAK	16	6	4	6	20-23	22
F.K. ZEMUN	16	5	3	8	14-20	21
BUDUCNOST	16	6	2	8	16-27	21
RADNICKI BG.	16	4	5	7	10-23	17
PROLETER	16	3	3	10	6-26	16
F.K. BECEJ	16	4	1	11	18-26	13

METACOM
— Timișoara - P-ța Unirii nr.6
tel. 056/134672 - 056/134935 fax.056/130922

Vă invităm să vizitați magazinele noastre care sigur vor satisface dorințele și gusturile dvs. De la produse metalo-chimice, mobilă, materiale de construcții, până la combustibile solide, Practicăm cele mai mici adaosuri comerciale!

COMPLEXUL COMERCIAL "DACIA" *P-ța Mărăști nr. 9*	*Calea Aradului nr.8* MOBILA *str. Ialomiței nr.66*	*Zona Sala Olimpia* PIESE AUTO *str. Prayer nr.2*
"ELECTRON" *str. Ștefan cel Mare nr.4*	CHIMICALE *str. Astrilor nr. 20*	PIESE MOTO *str. Prayer nr.2*
ELECTRONICA *str. Naturii nr. 2*	CHIMICALE *Bd. Iuliu Maniu nr.40*	PIESE CICLO *str. Prayer nr.2*
ELECTRONICA *str. Ion Ionescu de la Brad nr.29*	PARFUMERIE - COSMETICE *Calea Aradului nr.8*	MATERIALE CONSTRUCȚII *str. Baader nr.36*
ELECTRONICA	MAGAZIN UNIVERSAL	MATERIALE CONSTRUCȚII *str. Sulina nr.36*

U.T.T. S.A.
1900 - TIMIȘOARA - ROMÂNIA
CALEA ARADULUI nr. 48
telefon: 056/147700
142015
Telex: 171344 ◆ fax: 056/145321

UN PARTENER DE ÎNCREDERE CARE PRODUCE ȘI COMERCIALIZEAZĂ

● FIRE DIN BUMBAC ȘI TIP BUMBAC
● FIRE DE VIGONIE
● ȚESĂTURI TEXTILE DIN BUMBAC ȘI TIP BUMBAC
● AUXILIARI CHIMICI PENTRU INDUSTRIA TEXTILĂ ȘI PIELĂRIEI.

PRODUSELE S.C. U.T.T. S.A. PRACTICE ȘI UTILE ÎN ORICE GOSPODĂRIE SATISFAC PE DEPLIN CELE MAI RAFINATE GUSTURI.

INTRÂND ÎN AFACERI CU FIRMA U.T.T. S.A. VEȚI GĂSI PARTENERUL IDEAL

O OAZĂ ȘI MIRAJUL EI...

Duminică am revăzut la TV secvențele de la finala Sevilla-'86... o rememorare, grație căreia m-am detașat bucuros de momentul actual... nici n-a fost greu, oricum doream altceva după anonimatul finalei Cupei României, tratată cu cel mai mare dispreț în ultimii ani, atât de competitoare cât și de federație... sigur că este doar o comparație, dar și un punct de reper în stare să ne provoace ameteli, dacă ne gândim că am fost, o dată și noi, acolo, sus și am ajuns, acum... oooff, cu greu se mai găsesc calificative pentru situația actuală.

Sigur că momentul "Sevilla '86" a fost posibil, dacă vreți, datorită unor condiții aproape complet rupte de realitatea cotidiană de atunci. A unor condiții de "seră". Pentru că Steaua '86 și-a cristalizat formula de echipă la capătul unui rulaj de mai bine de 250 de jucători din campionatul intern. Care plecau către curtea clubului militar oricând, neexistând regulament de transferări, neexistând norme, absolut nimic. Apoi, Steaua, cu o asemenea echipă se plimbă pur și simplu prin campionat, pentru vedetele ei nu se arătau cartonașe galbene, roșii, orice suspendări, în rarele cazuri în care se dictau, se prescriau, pentru o dată ulterioară, care venea... așa, cam pe la paștele cailor! În filmul de la TV, reporterul i-a întrebat la un moment dat pe Lăcătuș, pe Balint, pe Duckadam, de cine-și amintesc ei cu plăcere din acea perioadă? Foarte sincer, dar foarte sincer, vreau să vă mărturisesc că răspunsul îmi stătea pe limbă: "De Valentin Ceaușescu"! Nu, nu glumesc. Pentru că acesta a fost în anii respectivi patronul Stelei. Cel care și-a folosit numele și mai ales, psihoza creată de acesta, pentru a desfășura în fața echipei o autostradă fără nici un obstacol, în conjuctura internă. Care a reușit chiar să anuleze un rezultat din teren al unei finale de Cupa României, pentru a-l adjudeca la masa verde în favoarea Stelei!!! Incredibil, unic, caracteristic. Nouă și numai nouă! Bine, cam asta este rețeta, cam la atât se reduceau și modalitățile de

CÂINII LATRĂ, CARAVANA TRECE...

de Miki Junea

recompensă, de plată. Traficul de influență încerca să compenseze lipsa unor prime bănești cel puțin semnificative, pentru că de comparații cu echipele occidentale, precum în cunoscuta anecdotă din compartimentul de tren, nici nu putea fi vorba! Personal, am asistat la o discuție mai mult decât penibilă la Craiova, după ce Universitatea eliminase din sferturile Cupei UEFA pe Kaiserslautern, în care, mai marii CNEFS-ului de atunci - eram în 1983 - încercau felurite artificii de premiere a jucătorilor, deoarece în nomenclatorul aflat în vigoare nu existau prime de 10.000 lei!!

Aspectele amintite mi se par importante, deoarece ele explică într-o oarecare măsură de ce am ajuns unde am ajuns. De la Sevilla '86 nu a trecut chiar atât de mult timp dar perioada parcursă include momentul eliberării unei supape: aceea a frustrărilor de tot felul. El cuprinde și fuga lui Belodedici în Iugoslavia și sunt convins că acel moment nu ar fi fost singular, dacă n-ar fi existat anul 1989. Mai exact, luna Decembrie. Din păcate vechile noastre metehne, de chilipirgii, de maeștrii în arta de a cocheta cu fenta au prins rădăcini trainice în terenul părăsit de valorile autentice. Așa se face că practicam un amatorism de cea mai joasă speță, în umbra profesionismului de pe hârtie. Un singur fapt concret: primele se acordă în continuare la grămadă, fie că rezultatele sunt, fie că nu sunt corespunzătoare; mediocritatea se tolerează în continuare, chiar dacă ea aduce reale deservicii clubului sau cluburilor respective, atât și ar fi destul. Cât despre aranjamente, trucaje și vânzări, n-are rost să mai insistăm. Ele fac deja parte din viața de zi cu zi, iar dușmanii lor, atâția câți au mai rămas, sunt treptat, treptat, cuprinși de lehamite de acest... don quijotism aproape infantil.

Așadar, Sevilla '86 a reprezentat o performanță plămădită într-o oază, ce nu a avut nici o legătură cu lumea înconjurătoare de atunci. Din păcate, o altă oază asemănătoare reprezintă pentru noi mult timp de-acum încolo doar un miraj...

Sâmbătă (ora 17), în Cupa Angliei va fi

O FINALĂ... ÎNTRE RUȘI

Într-adevăr, disputa dintre Dmitri Harin, goal-keeper-ul londonezei Chelsea, și Andrei Kanchelskis, extrema dreaptă a campioanei en-titre Manchester United, va constitui o premieră în istoria celor 113 finale ale Cupei Angliei, F.A. Challenge Cup! Deci, CHELSEA - MAN. UNITED în a 72-a finală a Cupei disputată în "templul" Wembley Stadium. Londonezii sunt pentru a 4-a oară în finală, campionii de la MU pentru a 12-a oară, număr record (ca și Arsenal). Dar londonezii au avantajul moral al unei duble victorii cu 1-0 în acest sezon asupra campionilor, în ambele meciuri marcator fiind Gavin Peacock.

De la prima finală, disputată în 1872 (THE WANDERERS LONDRA - Royal Engineers 1-0), și până astăzi, 42 de echipe au intrat în posesia Cupei, cele mai galonate fiind Tottenham (8 victorii), Aston Villa, Man. United (câte 7), Arsenal, Blackburn, Newcastle (câte 6), Liverpool, The Wanderers, West Bromwich Albion (câte 5), Bolton, Everton, Man. City, Sheffield Utd. și Wolverhampton (câte 4).

CHELSEA LONDRA

- Fondatori: frații Mears, în 1905.
- Porecla: "The Blues" - "Albaștrii".
- Adresa: Stamford Brigde (36965 locuri), Fulham Rd. London SW6.
- Culori: bleumarin.
- Sponsor: AMIGA Computers.
- Președinte: Ken W. Bates.
- Antrenor: Glenn Hoddle, angajat în mai '93, ca al 18-lea manager din istoria clubului. Secunzi: Graeme Rix și Peter Shreeves.
- Câștigătoare a Cupei Angliei în 1970 (2-2 d.p., Wembley; 2-1 d.p., rejucare la Old Trafford din Manchester), cu Leeds United; dublă finalistă: în 1915 (0-3 cu Sheffield Utd.) și în '67 (1-2 Cu Tottenham).
- Alte performanțe:
  - un titlu de campioană, în 1955;
  - o Cupă a Ligii, în 1965;
  - o Cupă a Cupelor, în 1971, 1-1 d.p. și 2-1 rejucare, cu Real Madrid.
- Victoria record în Cupă: 13-0 cu Jeunesse Hautcharage (Lux.), în C.C., la 29.09 '71.
- DRUMUL spre WEMBLEY '94: 0-0 (a) și 4-0 (d) - la rejucare, cu Barnet (L4); 1-1 (a) și 3-1 (d) - la rejucare. cu Wednesday; 2-1 (d) cu Oxford (L2); 1-0 (a) cu Wolverhampton (L2); 2-0 pe Wembley cu Luton Town (L2).
- Chelsea: Harin, Hitchcock(p); Hall, Clarke, Dow, Donaghy, Elliott (cpt.), Hoddle, Sinclair, Johnsen, Kjeldberg, Barnard (f); Hopkin, Lee, Burley, Myers, Shipperley, Newton, Wise, Spackman (m); Fleck, Stein, Peacock, Cascarino (a).

MANCHESTER UNITED

- Fondatori: muncitori ai regionalei de căi ferate Lancashire & Yorkshire, în 1878.
- Porecla: "Red Devils" - "Dracii roșii".
- Adresa: Old Trafford (45000 locuri). Manchester M16 ORA.
- Culori: roșu, alb, negru.
- Sponsor: SHARP View-Cam.
- Președinte: Martin C. Edwards.
- Antrenor: scoțianul Alex Ferguson, angajat în noiembrie '86, ca al 15-lea manager din istoria clubului. Secund: Brian Kidd.
- În 1990, 3-3 d.p. și 1-0 la rejucare, cu Crystal Palace, MU a câștigat pentru a 7-a oară Cupa, după succesele din 1909, 1948, 1963, 1977, 1983 și 1985; de 4 ori finalistă, în 1957, '58, '76 și '79.
- Alte performanțe:
  - 9 titluri de campioană;
  - o Cupă a ligii, în 1992;
  - câștigătoare a C.C.E., în 1968, 4-1 cu Benfica;
  - câștigătoare a Cupei Cupelor, în 1991, 2-1 cu Barcelona.
- Victoria record în Cupă: 10-0 cu Anderlecht, în C.C., la 26.09 '56.
- DRUMUL spre WEMBLEY '94: 1-0 (d) cu Sheffield Utd.; 2-0 (d) cu Norwich City; 3-0 (d) cu Wimbledon; 3-1 (a) cu Charlton Londra (L2); 1-1 pe Wembley și 4-1 pe Maine Rd., terenul lui Man. City, la rejucare, cu Oldham.
- Man. United: Schmeichel, Walsh, Sealey (p); Parker, Neville, Phelan, Bruce (cpt.), Pallister, Irwin, Blackmore (f); Kanchelskis, Ince, Keane, Cantona, Butt, Robson, Sharpe (m), Dublin, Giggs, Gillespie, Hughes, McClair, McKee (a).

CROSUL PRIMĂVERII LA A 4-A EDIȚIE

În organizarea diviziei "Sport" de la Radio Timișoara și a Oficiului Județean pentru Tineret și Sport, duminică, la Timișoara, a avut loc cea de-a 4-a ediție a Crosului primăverii, competiție devenită tradițională. Pe un traseu măsurând aproximativ 5000 de metri (Bd. Pîrvan - Bd. C.D. Loga - Podul Decebal - Baza sportivă Cesena) s-au întrecut 193 de amatori ai mișcării în aer liber. S-a concurat la două categorii de vârstă (până la 15 ani și peste 15 ani) câștigătorii fiind Marius Postolache (categoria sub 15 ani) și Mircea Latiș, respectiv Alina Cubineț (sub 15 ani) și Mariana Chirilă.

ZIG - ZAG

WERDER BREMEN ȘI STATISTICILE

Disputat în etapa a 31-a din Bundesliga, meciul Werder Bremen - Bayer Leverkusen s-a încheiat cu scorul de 2-1 în favoarea echipei lui Otto Rehhagel, după o dominare extrem de insistentă asupra team-ului lui Lupescu și Schuster. Cu toate acestea, postul de televiziune Premiere a prezentat la sfârșitul partidei o statistică din care reieșea clar faptul că Leverkusen a fost mai mult în posesia mingii. Rugat să comenteze această situație, vicepreședintele lui Werder, Klau Dieter Fischer, a spus: "Ei au avut mai mult mingea pentru că au fost nevoiți să o aducă de două ori din propria poartă până la centru, pe când noi numai o dată".

CHICAGO BULLS SE ANTRENEAZĂ ÎN AVION

Început în noiembrie, cel mai fascinant campionat de baschet, cel american (NBA), a ajuns în faza play-off-ului. Până atunci, în așa numitul "regular season", fiecare dintre cele 27 de echipe participante a avut de susținut 82 de meciuri. Iată ritmul în care a jucat Chicago Bulls, campionii en-titre, în luna martie 1994: miercuri, 2: Chicago - L.A. Lakers 89-97; vineri, 4: Chicago - Portland 96-115; duminică, 6: Cleveland - Chicago 99-95; marți, 8: Chicago - Atalanta 116-95; vineri, 11: Atalanta - Chicago 108-77; sâmbătă, 12: Chicago - Sacramento 111-94; marți, 15: Chicago - Orlando 108-98; miercuri, 16: Boston - Chicago 100-101; vineri, 18: Chicago - Seattle 87-84; duminică, 20: Minnesota - Chicago 80-90; marți, 22: New York - Chicago 87-78; miercuri, 23: Philadelphia - Chicago 87-99; vineri, 25: New Jersey - Chicago 110-87; sâmbătă, 26: Chicago - Indiana 90-88; marți, 29: Chicago - Philadelphia 106-103. Deci 15 meciuri în 27 de zile! Într-adevăr, se poate spune fără teama de a greși că baschetbaliștii americani se antrenează mai ales în... avion!

COAFURA LUI AGASSI COSTĂ CINCI MILIOANE DE DOLARI

Iubitorii tenisului cunosc "divorțul" de notorietate dintre antrenorul Nick Bolletieri și răsfățatul arenelor de tenis, Andre Agassi. Și cum după asemenea rupturi apar tot felul de înțepături din partea celor implicați (vezi și cazul Țiriac - Becker), celebrul antrenor american s-a referit la fostul său elev în următorii termeni: "Dacă își tunde părul, Agassi este cu 5 milioane mai ieftin!"

ANTHONY YEBOAH - UN BĂIAT BINE... CRESCUT

După despărțirea de antrenorul Klaus Toppmoller și căpitanul echipei Uli Stein, Eintracht Frankfurt a crezut că a scăpat de necazuri. Să-i dăm totuși cuvântul noului antrenor, Karl Heinz Kobel: "Avem probleme cu noul căpitan de echipă, Anthony Yeboah. Are bicepsul atât de dezvoltat încât a trebuit să-i confecționăm o nouă banderolă".

ELEVUL MODEL KIRIAKOV

Rusul Serghei Kariakov (actualmente la Karlsruhe) nu a fost un elev prea strălucit. Acest lucru se poate deduce și din faptul că deși este de 2 ani în Germania, Kiri cunoaște vreo 50-60 de cuvinte în limba lui Beckenbauer. Devenit vedetă încă din ultimii ani de liceu, blondul atacant era favoritul profesorului său de matematică, mare amator de fotbal. Între cei doi a avut loc într-o bună zi următorul dialog:

"- De ce nu ți-ai făcut tema?

- Am avut ieri meci!

- Și care a fost rezultatul?

- 1-0 pentru noi, iar eu am marcat golul.

- Bine, pentru astăzi ai nota 5" (cea mai mare după sistemul de notare din fosta URSS).

HANDBALIȘTII SPANIOLI DOMINĂ EUROPA

Handbalul spaniol a obținut în acest sezon un hat-trick, trei dintre cele 4 cupe europene poposind în Peninsula Iberică. Cel mai important trofeu, Cupa Campionilor Europeni s-a oprit la Santander, echipa locală Teka devenind cel mai valoros team al continentului, întrecând în finală pe Sporting Braga (23-21 și 22-22). Nu este o victorie surprinzătoare, întrucât aceași grupare a mai câștigat Cupa Cupelor în 1990 și Cupa IHF în 1993. Așadar, trupa în care evoluează celebrii Olsson, Dușebaev, Iakimovici și Nesterov este a doua echipă europeană (după germanii de la VfL Gummersbach) care cucerește toate cele trei trofee continentale. În Cupa Cupelor, FC Bareelona a intrat în posesia trofeului, depășind fosta deținătoare a cupei O.M. Vitrolles (24-14 și 20-23). Nici pentru catalani nu este primul triumf european, ei terminând învingători în C.C.E. - 1991 și Cupa Cupelor - 1984, 1985, 1986. În fine Alzira Avidesa Valencia (echipa unde principala "mână" este fostul stelist Marian Dumitru) a cucerit Cupa IHF, trecând de Linde Linz (23-19 și 21-22), echipa care a umilit Steaua București în semifinale. Să mai amintim că prima ediție a celei de-a patra competiție "City Cup" a revenit fostei echipe a antrenorului român Petre Ivănescu, TuSEM Essen (31-26 și 27-17 cu suedezii de la Drott Halmstadt). Revenind la spanioli, federația de specialitate este preocupată de evoluția handbalului, care se află într-un oarecare impas. Așadar iată propunerile spaniole pentru modificarea regulamentului de joc, schimbări care ar putea aduce o oarecare revigorare a jocului: acordarea de 2 puncte pentru golurile înscrise din afara semicercului de 9 m, posibilitatea echipelor de a schimba un singur jucător la trecerea din atac în apărare și invers; cronometrarea, în ultimele 5 minute de joc, a timpului efectiv; executarea aruncării de la 7 m de către jucătorul faultat; posibilitatea atacanților de a sta în semicercul de la 9 m în momentul executării aruncării de la 9 m de către un coechipier; trecerea la handbal în "6" (adică portarul plus cinci jucători de câmp); două time-out-uri pentru fiecare echipă; aruncare de la 7 m pentru fiecare cartonaș galben sau eliminare; interzicerea schimbării portarului la aruncarea de la 7 m. Sigur că unele dintre aceste propuneri sunt interesante, altele fiind puțin cam deplasate. Rămâne de văzut în ce măsură forul internațional va fi receptiv la aceste modificări.

76 JUCĂTORI PENTRU MARBELLA

După ce a cumpărat de la Jesus Gily Gil clubul Marbella, din Liga a II-a, fostul jucător de la Steaua Roșie Beograd, Slobodan (Bob) Petrovic este pregătit să investească 40 milioane de dolari pentru a-și forma o echipă competitivă. Împreună cu celebrul Miljan Miljanic își va alege viitorii componenți ai echipei dintr-o listă de posibili 76 de jucători. Printre aceștia se află următorii: Zubizarreta, Conejo, Ravnic, Jaro, Diego, Gonzalo, Larrainzar, Najdoski, Dadie, Laraniega, Spasic, Juan Carlos (nu regele!), Menendez, Villaroya, Poyet, Carlos Garcia, Maqueda, Alvaro, Salinas, Losada, Moises, Hugo Sanchez, Dertycia, Poyatos, Sabas.

ZIG - ZAG

SPORT vest

MAGNET ■ MAGNET ■ MAGNET ■ MAGNET ■

• Anul IV Nr. 19 (123) • 17 - 23 Mai 1994
Apare marți • 8 pagini • 200 lei

ALEKSANDAR DJORDJEVICI

ex-Partizan, vine la POLI, via Australia!

Marian SINESCU vrea să revină la U.T.A.! Așteptăm reacția lui Ioan POP...

NOI DEZERTORI DE LA CFR: *Tică ANDREAȘ și Octav POPESCU*

Silviu STĂNESCU revine la C.S.M.R.? Marius POPESCU va fi președinte?

VOCEA PORUMBELULUI PARTIZAN

(nu iese fum fără zvon, nici "zvezdași" pe stadion...)

● Miercurea trecută, înainte de a mă instala în tribunele "Olimpiei", ca să urmăresc "zborul" triumfal al echipei care mi-a luat numele, am tras un zbor de recunoaștere la Pădurea Verde, ca să mă delectez, liniștit, la un meci fără probleme: UMT-Astra. Mai bine bine îmi luxam o aripă. Așa mi-am stricat miercurea de nu mi-a priit nici Inter-Salzburg. Am văzut în careul UMT-ului un unșpe metri mai clar ca nopțile albe. Neacordat! Probabil că arbitrul N. Suciu, din Mediaș, acordă penalty pentru oaspeți doar dacă un jucător e bătut cu bâta în careul mic. ● Confratele meu, întru zbor și enervat lumea, din Arad, Nicu Pitpalac, se miră de numirea lui Costică Rădulescu la Poli. El zice că avea o soluție mai bună. Ionuț Popa!! Nu de alta, dar știe bine drumul la Alba-Iulia! Și mai știe și poziția exactă a benzinăriei de la Sântuhalm... ● Lăsând gluma la o parte, eu sunt îngrijorat pentru tentativa de promovare a lui Poli. De acord, Costică vrea să construiască o echipă. De acord, conducerea-l sprijină. Dar bani? Mulți bani? Păi dacă Baia Mare a cheltuit 750 de milioane pentru promovare și Argeșu' 600, câte dracu' de milioane inflaționate o să coste la anu'? Că "Dacia" SA Pitești livrează Argeșului 20 de Dacii! La Timișoara nu-i nici fabrică de motorete. Și atunci? Noi putem să livrăm 20 de ziare... Dar mutra lui mandea din prima pagină se vinde cu doar 0,0002 milioane bucata. ● Dar am aflat o trampă care mă înfioară. Un fabricant italian de mobilă a apărut la Timișoara, oferind un contract de sponsorizare în valoare de 400.000 dolari pe an!! Adică, cam de trei ori Timofte pe an! Și vrea (italianu') să facă un contract pe doi ani. Cere în schimb, în fiecare sezon, dezlegarea în alb a câte unui jucător... Conducerea lui Poli a cerut timp de gândire. S-o coacă! Coaceți-o, fraților, da' repede! ● Mai rămân puțin pe undele alb-violete. Oamenii de la "Expres" sunt pe cale să realizeze un transfer super-super-spectaculos. Aleksandar Djordjevici (Georgevici, pentru cei care n-au învățat limba lui Savicevici), fost jucător la Partizan Beograd, acum fotbalist în... Australia, dorește, din viitorul sezon, să îmbrace tricoul alb-violet!! Poli ar avea, pe chestia asta, câteva mii de suporteri în plus. Sârbii din Timișoara, care țin cu Partizan! Dar ar și pierde câteva mii. Druckerii lui Zvezda. ● Revoluția tehnologică pătrunde și în fotbal. Până în Divizia C. Sâmbătă, la meciul Azur - Elba, încheiat cu 7-1, un spion de la Sânnicolau, dotat cu stație (la nivelul Agenturii noastre), transmitea evoluția scorului tocmai pe malul... Arancăi. Și Sânnicolaul, în cunoștință de cauză, a "învins" Giarmata cu 19-1 !!! Exact cât îi trebuia ca să scape. Nu știu ce a scris P. Făniță, observatorul de la Sânnicolau, în raport, dar arbitrul Bălănescu a făcut scurtă la mână înghesuind marcatorii pe foaia de arbitraj...

■ ION GOLUMBU

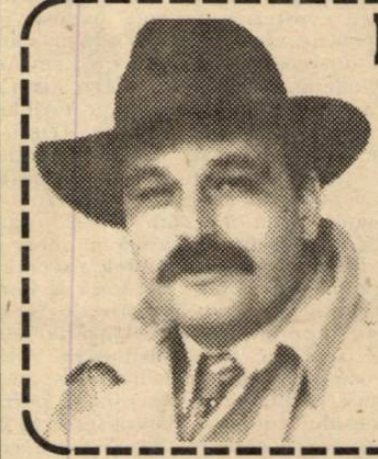

FLORIN IACOB: *"Costică Rădulescu, salvatore della patria?"*

Sorin VLAICU așteaptă un contract din Emiratele Arabe Unite!

CAMERA ASCUNSĂ A LUI FOTOFUCHS

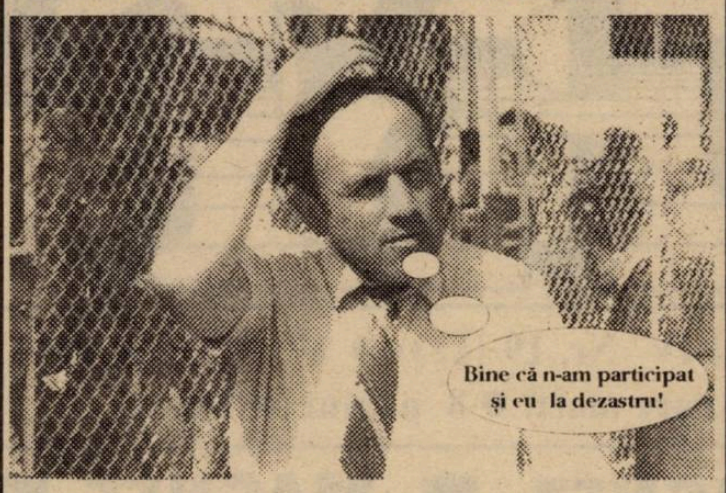

IOAN ALEXANDRU TĂTAR, MARELE ABSENT DE LA MECIUL "GOLUMBU - MICROFONU"

ÎNTRE CEZAR ȘI MĂGAR

(TOP ȘI ANTI TOP)

1. **GOLUMBU** Nici nu se putea altfel! Nimeni și nimic nu poate sta în fața unui uragan! Nici chiar un... Microfon!

2. **ASTRA** Elevii cuplului Bora-Cura au adunat 3 puncte în ultimele 2 etape, jucând din ce în ce mai bine. Puteau să-l cucerească și pe al 4-lea, dar n-a fost de acord arbitrul Suciu din Mediaș, în partida cu UMT-ul, refuzându-le un penalty clar.

.....

604. C.P.L. ARAD Cu 3 etape înainte de final "lemnarii" nu ocupă o poziție prea comodă în clasament. La Cavnic, au mai irosit o șansă de a-și îmbunătăți situația.

.....

903. U.M.T. La omul sărac, nici boii nu trag! După ce echipa joacă cum joacă, nici autocarul nu mai vrea să meargă!

.....

9403. SÎNNICOLAUL MARE ȘI GIARMATA La noi totul este posibil! Chiar ca o echipă să marcheze, în ultima etapă, mai mult de jumătate din zestrea realizată în celelalte 29!!! Bineînțeles, dacă adversarii sunt ascultători. Și băieții din Giarmata au avut un suflet mare!

URECHEA CIULITĂ

OCTAVIAN ROȘCA, după partida C.F.R. - Metalul Bocșa: **"Am văzut cum 3 oameni** (n.n. cei 3 arbitri) **și-au bătut joc de munca unei echipe!"**

REMUS STEOP (antrenor U.M.T.), în timpul jocului U.M.T. - Astra, către Cristian Solomon: **"Bă Cristi, dacă nu joci fotbal, te ia mama dracu'!"**

MARIAN SINESCU: **"Vreau să joc la U.T.A., dar se pare că nu toată lumea dorește acest lucru!"**

IONUȚ POPA: **"Pesacul trebuie trecut cu litere mari pe harta țării. Dănuț Lața este președintele lui Poli, eu sunt antrenor la U.T.A. și Ionică Pop a promovat acum câțiva ani cu U.M.T.-ul în liga a doua!"**

TAVI DOBRIȘAN, coordonatorul transmisiilor radiofonice de sâmbătă, dându-i legătura lui Adrian Cireap: **"O tabelă albă ca laptele, la jocul C.F.R. Timișoara - Metalul Bocșa!"**

GIGI BORUGĂ: **"La Emanoil Gherghel, rezultatele se văd abia după ce pleacă de la gruparea respectivă. A plecat de la U.T.A. și textiliștii au promovat, a plecat de la Astra și băieții urcă în clasament."**

DAN SIMCELESCU, către Puiu Mischie, după jocul C.F.R. - Metalul Bocșa: **"Sincer să fiu, îmi pare rău pentru voi!"**

■ **BUGS BUNNY**

TOT CE APARE ÎN ACEST COLȚ POATE FI FOLOSIT ÎMPOTRIVA CELUI CARE A DECLARAT PUIU MISCHIE (președinte Metalul Bocșa), după jocul cu CFR Timișoara: **"Scrieți acolo în Vest Sport, că de multe ori, vorba nu-i vorbă!"**

FOOTBALL NEWS

■ **U.T.A. - ELECTROPUTERE 5-2 (3-1)**, în Cupa Ligii. Au marcat: G. Radu (16), Târțău (18, 34), Plisca (83), Mitu (84) - Năstăsie (14), Jianu (71). U.T.A. a folosit formația: Ivan - G. Radu - Szell, Dronca, Stupar (82, Nini) - Boloș, Mutică, Coraș - Mitu, Ungur, Târțău (77, Plisca). Miercuri, la Timișoara, într-un mic șlagăr al verii: **POLI - U.T.A.**

■ **FLORIN CIOROIANU**, deși a jucat pentru Poli, la Craiova, în Cupa Ligii, cu Electro, probabil nu va mai face parte din lotul lui Poli în campionatul viitor. Pe lângă motivele lui personale, despre care am mai scris, se pare că nici Costică Rădulescu nu este interesat de serviciile liberoului oltean.

■ **LEONARD STRIZU**, nici până la această oră, n-a apărut prin Timișoara...

■ **U.M.T.-ul**, nu s-a prezentat duminică la Motru, la meciul din cadrul etapei a 35-a a diviziei B IV, pentru că autobuzul care transporta echipa (condus de celebrul "Portocală") s-a defectat la Caransebeș, și nu datorită unor motive obscure...

■ **LAURENȚIU FURDUI** (Gloria Reșița) s-a căsătorit chiar în ziua meciului susținut de echipa sa, cu Gaz Metan Mediaș. Îi dorim casă de piatră și câți mai mulți băieți... fotbaliști.

■ **AMÂNARE CIUDATĂ.** În numărul trecut al "Vest Sport"-ului am menționat faptul că în campionatul "Onoare" Arad lupta pentru promovare se dă între echipele Tricoul Roșu și Neudorf. Cum echipa din Arad urma să-și dispute următorul joc la Păuliș, etapa s-a amânat!!?! Comisia de disciplină a A.J.F. Arad nu a soluționat nici până acum incidentele petrecute la partida Păuliș - I.C.R.T.I. Arad!!!

■ **TICĂ ANDREAȘ și OCTAVIAN POPESCU**, n-au apărut, în partida cu Metalul Bocșa, nici măcar pe banca C.F.R.-ului. Cei doi nu s-au mai prezentat la pregătiri săptămâna trecută. Faptul este pus pe seama unei probabile promisiuni a lui Costică Rădulescu conform căreia vor fi reintegrați la Poli...

■ **BARAJUL DE PROMOVARE ÎN B**, este luat foarte în serios. VEGA CARANSEȘENEȘ se află în cantonament la Herculane, iar DACIA TIMIȘOARA la Buziaș.

ÎNTREBAREA CARE VINE MARȚI:

Oare Iordănescu a văzut, duminică noaptea, pe Eurosport, cum Columbia, chiar fără Rincon, Asprilla și Valencia, a rupt Bayern-ul în două?

REPLAY

S-a încheiat bâlciul de la Poli. Sper că s-a încheiat. O să sară destui în sus, citind vorbele astea. Ce mai vrea ăsta acum, vor zice cei ce vor sări în sus, acum când toată lumea zice că a ieșit O.K.? De acord, a ieșit O.K., măcar la prima vedere. Dar bâlci tot a fost, iar la a doua vedere, mai intimă și profundă, există anumite, să le spunem, incompatibilități, între cei ce vor dirija destinele lui Poli. Acestea, conservate atâta vreme cât evoluția evenimentelor s-ar înscrie pe o traiectorie favorabilă echipei, ar putea deborda în momente de cumpănă.

Cei ce vor conduce pe Poli sunt patru: Dănuț Lața, Viorel Boiț, Stelian Anghel și Costică Rădulescu. Ei reprezintă O.K.-ul de care vorbeam. Sunt, toți, veritabili oameni de fotbal, care au mai lucrat împreună, deși în alte ipostaze și conjuncturi. Ader și eu la opinia că este o formulă viabilă, însă mă tem că structura organizatorică a clubului Poli, anacronică și poate chiar ilegală, s-ar putea să destrame, încetul cu încetul, o colaborare care, repet, teoretic este absolut viabilă. Chiar modalitatea prin care s-a ajuns la această soluție, cel puțin pe moment fericită, vorbește de la sine.

Să pătrundem însă în intimitatea evenimentelor. Cu ceva vreme (etape) în urmă, după eșecul pe teren propriu, cu Progresul, s-a ivit un moment propice readucerii lui Costică Rădulescu ca antrenor la Poli. O revenire care și mie mi s-a părut necesară. "Partizanii" săi din fantomaticul Consiliu de Administrație al clubului s-au decis să acționeze și, firesc, conjunctura le-a dat câștig de cauză. Viorel Boiț și Stelian Anghel au fost nevoiți să accepte "varianta Rădulescu". Deși nea Costică le cam stătea în gât. Firesc, așa ceva în momentul ce acesta dăduse, în presă sau printre suporteri, declarații belicoase sau chiar jignitoare la adresa lor. Pe când, ca să fim drepți, cei doi nu au ripostat defel.

Prin urmare, d-nii Boiț și Anghel, de voie de nevoie, au acceptat "varianta Rădulescu" deși colaborarea cu nea Costică este o misiune dificilă pentru orice conducător. Este vorba de fapt de arta de a lucra cu omul, căruia trebuie să-i materializezi calitățile și să-i anihilezi, atenuezi sau suporți (în limitele suportabilului, evident) defectele. Dar nea Costică nu acceptă să vină decât din vară, condiție aprobată de Poli (sunt totuși tentat să cred că, dacă Poli nu retrograda, Costică Rădulescu nu ar mai fi fost adus la Poli... Chestie de conjunctură, nu-i așa?).

Dar Poli a retrogradat și conducerii i s-a amintit de nea Costică. La discuție însă, acesta a pus o condiție - Lața președinte - care i-a consternat pe toți, inclusiv pe cel vizat pentru primul post din schema clubului. Mulți au spus și mai spun că așa ceva nu s-a mai pomenit. Așa e, desigur. Dar nea Costică știa că este dezagreat de conducătorii lui Poli și a vrut să-și asigure spatele, Dănuț Lața fiindu-i susținător și, astfel, garanție. Ce muncă poate presta un antrenor nesusținut și chiar dezavuat de propria conducere?

Sigur că la un club serios, organizat NORMAL, o asemenea problemă nu se pune. Președintele și vicepreședintele executiv aplică fără crâcnire politica hotărâtă de Consiliul de Administrație (sau de patron). Așa că antrenorului puțin îi pasă de simpatiile sau antipatiile acestora. Iar Consiliul de Administrație sau patronul aduce chiar și un antrenor antipatic și dificil, dacă acesta se potrivește momentului. Interesu' poartă fesu'. Și Cruyff este un coach nărăvaș, dar Nunez îi suportă capriciile exploatându-i în schimb valoarea inestimabilă, care pune în umbră defectele de comportament, cel puțin din punct de vedere al... economiei de piață.

Să revenim la chestiune. Surprins, Dănuț Lața, tatonează terenul și simțindu-l nesigur, pe fondul ostilității mai mult sau mai puțin mascate a surogatului de Consiliu de Administrație, renunță. Conducerea lui Poli simte că scandalul e iminent, anunță o ședință, peste 3 zile, a bizarului Consiliu și între timp organizează adunarea generală a salariaților, menită să reconfirme pe funcții atât membrii "executivului" cât și pe cei ai Consiliului de Administrație. După cum se vede, la Poli e încă ianuarie '90, când salariații întreprinderilor își alegeau conducerile. Așa da club pus pe baze sănătoase! Adică cu fundu-n sus. Căci lucrurile, după lege, trebuie să se petreacă exact pe dos. Adică, tutelatorul, care, din păcate, e Ministerul Învățământului, numește Consiliul de Administrație, care, la rându-i numește "executivul", care angajează salariații.În cazul lui Poli "alegătorii"!??...

Și când te gândești că (aproape) toată lumea vrea ca Poli să devină echipa orașului. Sau a Banatului. Deci toți s-o ajute, s-o sprijine. Dar salariații să-i aleagă pe cei care folosesc ajutoarele, care și câte or fi?!

Prin urmare "executivul" și Consiliul de Administrație fiind reconfirmate, acesta din urmă îl alege pe Dănuț Lața ca președinte al său. Și astfel compromisul este făcut, iar cererea lui Costică Rădulescu, satisfăcută. Mai ales că s-a hotărât ca toate problemele majore și care reclamă rezolvare urgentă, să fie discutate împreună de Boiț - Anghel - Rădulescu - Lața.

Compromisul pare, teoretic, fericit. Există suficiente premise pentru ca , în ciuda unor incompatibilități de care pomeneam la început, cei patru să constituie o echipă. Reiau ideea însă: structura organizatorică a clubului, în fapt o pseudostructură, o păcăleală, poate crea în timp divergențe insurmontabile

Există o zicală românească... modernă, născută în anii așa-zisei dictaturi comuniste: cu cât lucrurile sunt mai încurcate, cu atât mai bine. Orice se întâmplă, dacă cineva s-ar încumeta să ia taurul de coarne și să deslușească lucrurile, acela trebuie să se afunde într-un haos, care să-l sature rapid de dorința de a descâlci ițele. Până când Poli nu va fi un club al orașului, sau al cuiva din oraș, sau al câtorva din oraș, când timp Poli se mai află sub doar scriptica tutelă a Ministerului Învățământului, sunt create premisele dezordinii. Orice se întâmplă, nimeni nu va ști cine răspunde, nimeni nu va ști cine trebuie schimbat și cine trebuie s-o facă. Iar oamenii care se implică în aceste împrejurări în conducerea clubului, riscă să se compromită lesne și fără vină.

Sper ca cei patru să nu pățească asta și să fie deasupra conjuncturii. Teoretic e posibil. Deși unii oameni influenți și de bine ai orașului au fost nu prea justificat înlăturați, după ce au ajutat nu cu vorba, ci cu fapta.

MAX

REPLAY

■ MAGNET ■
S.R.L.
General manager
RICHARD ANDRESS

vest SPORT

Str.Paris nr 2A Timișoara
tel. 096/190656
Director onorific:
MARCEL TOLCEA

Redactor șef:
DUKI POPOVICI

Colectivul redacțional:
RADU SUCIU, SANDU USUSAN, OVIDIU PĂCURARIU, PETRU FUCHS, MIHAI COMȘULEA, SILVIU FLORESCU, MARIUS BREAZU.

Colaboratori permanenți:
BEBE GRIGORE, ȘTEFAN MARTON, DORU SUBA, GHIȚĂ OCHIȘOR, HORST SZEIBERT, DAN GÂRLEA, BRANKO VUIN, GABI MĂNOIU.

Reporteri speciali:
IOAN-DORIN VOINEA, NELU SERE, LUCIAN GHEORGHIU, IONEL BOLOG

Tehnoredactare computerizată:
ZADITROM S.R.L. TIMIȘOARA

Tipar off-set:

POLI: MICI MIŞCĂRI, ÎN LOCUL MARILOR MANEVRE...

Retrospectivă a trei luni agitate

Miercuri, 9 martie: În etapa a 26-a a campionatului diviziei naţionale, Poli remizează cu Sportul Studenţesc, la Timişoara, reducându-şi considerabil şansele de supravieţuire în prima ligă.

Joi, 10 martie: După ce, la conferinţa de presă săptămânală organizată de clubul Poli, intră în conflict deschis cu "o parte" a presei timişorene, Costică Ştefănescu îşi înaintează demisia.

Seara, la restaurantul "Cesena", are loc "Cina ce-a de taină" a fotbalului timişorean. Participă conducerea executivă, membri ai consiliului de administraţie, "finanţişti" legaţi de Poli. Este invitat şi Costică Rădulescu, cu care se stabileşte să preia echipa din vară, indiferent de deznodământul campionatului '93 - '94. Până atunci, sunt numiţi antrenori: Emeric Dembrovski şi Aurel Şunda.

16 martie - 2 aprilie: F.C. Poli realizează o serie excepţională de rezultate, cu două victorii în deplasare (Brăila, Braşov) şi egal la Electroputere Craiova. Poli pare scăpată de griji...

9 aprilie - 27 aprilie: Cu numai un punct reuşit în ultimele 4 etape, Poli retrogradează.

Luni, 9 mai: Are loc prima întâlnire oficială între conducerea clubului şi Costică Rădulescu. Acesta din urmă aruncă "bomba', condiţionând venirea lui pe banca tehnică de numirea lui Dănuţ Laţa în funcţia de preşedinte!

Joi, 12 mai. Dimineaţa. Are loc adunarea generală a salariaţilor, care alege noul Consiliu de Administraţie şi-l confirmă pe Viorel Boiţ şi Stelian Anghel în funcţiile de preşedinte, respectiv vicepreşedinte executiv.

Consiliul de Administraţie se reduce de la 17 la 11 membri. Dispar o serie de membri (ex: Dan Bodârcă - patron Dantim SRL, Ion Cojocari - secretarul Primăriei), dar apar şi opt nume noi (ex: Ioan Cherciu - patron Bega SRL).

După-amiaza. Se întruneşte noul Consiliu de Administraţie, în funcţia de preşedinte a acestui for fiind ales Dănuţ Laţa. Se realizează "consensul", Costică Rădulescu fiind mulţumit de... derularea tratativelor.

În loc de concluzii. Deci, la prima vedere, toate forţele care pot contribui la redresarea valorică şi morală a clubului timişorean s-au unit sub acelaşi steag. Chiar dacă, probabil, druckerii aşteptau schimbări mai spectaculoase. Dar iată câteva păreri ale celor implicaţi în aceste schimbări de formă (nu de fond, zicem noi)....

VIOREL BOIŢ: *"E bine să ai unele rezerve..."*

Rep.: - Vi se pare viabilă această nouă conducere executivă, administrativă şi tehnică?

V.B.: - Cu cât sunt mai multe forţe şi dacă sunt de bine, toţi să tragă în acelaşi sens, să formeze o echipă, obiectivul se poate îndeplini.

Rep.: - Care sunt atribuţiile consiliului de administraţie, unde Laţa e preşedinte şi care sunt cele ale executivului?

V.B. - Consiliul de administraţie hotărăşte problemele mari ale clubului.

Rep.: - Adică?

V.B. - la deciziile în problemele de transferări, la anumite cote, care nu sunt de competenţa executivului. Adică face politica de transferări, consiliul de administraţie fiind cel care hotărăşte sumele.

Rep.: - Tot consiliul de administraţie a hotărît componenţa băncii tehnice?

V.B. - Da!

Rep.: - Acest consiliu se întruneşte şi hotărăşte politica clubului?

V.B. - Se întruneşte ori de câte ori este nevoie. Executivul are mandat de a rezolva problemele curente...

Rep.: - Cum vedeţi conlucrarea executivului cu noul antrenor?

V.B. - Noi sperăm să fim în consens şi să fie o colaborare fructuoasă.

- Rep - De ce spuneţi că speraţi? Nu sunteţi convins?

V.B. - Eu cred şi sunt convins, dar e mai bine să ai unele rezerve de câteva procente...

Rep.: - Decât să vă băgăm după aceea la "Fraier Play"...

IOAN COJOCARI: *"Boiţ şi Anghel sunt cei mai buni!"*

Rep.: - Cum vedeţi noile schimbări de la club?

I.C. - Sunt bune şi cred că echipa va promova.

Rep. - Ce puteri ar trebui să aibă preşedintele Consiliului de administraţie şi Consliul de administraţie general?

I.C. - Până acum, Consiliul de administraţie nu a existat. A existat numai pe hârtie. Depinde ce se vrea acest Consiliu de administraţie. Am înţeles că acum sunt trei oameni de vîrf care vor hotărî, Laţa, Boiţ şi Anghel. Deci preşedintele Consiliului de administraţie se va implica direct.

Rep.: - Şi Costică Rădulescu?

I.C. - El îşi va face treaba de antrenor...

Rep.: - Nu v-aţi aşteptat la schimbări mai mari la club?

I.C. - Nu. Părerea mea este că la ora actuală, Boiţ şi Anghel trebuie să conducă. Nu sunt alţii în Timişoara care să fie mai buni. Venind şi Laţa, alături de ei, eu cred că va ieşi un lucru bun. E bine că s-a trecut peste necazurile mai vechi. În viaţă, fiecare trebuie să lase de la el. Important este ca echipa să meargă înainte, nu ambiţiile personale sunt importante. Să dispară suspiciunile. Pentru că nu cred că există interese de altă natură. Practic, Poli este echipa oraşului, dar şi echipa nimănui, aşa că trebuie canalizate toate forţele care pot să ajute clubul.

DĂNUŢ LAŢA: *"Conducerea e cea veche!"*

Rep.: Cum vi se pare componenţa noii conduceri de la Poli?

D.L. - Păi nu-i nouă, e veche! E veche pentru că şi eu am fost în biroul permanent. Deci am lucrat împreună şi până acum. Singura noutate este că sunt preşedintele Consiliului de administraţie şi Costică Rădulescu e noul antrenor... De fapt Costică nu e noutate. Costică a fost pus acum trei luni de zile.

Rep.: - Am înţeles că noua conducere va fi un fel de troică, formată din Laţa, Boiţ şi Anghel.

D.L. - Singura diferenţă este că s-a redus Comitetul executiv de urgenţă, format acum din noi trei.

Rep. - Acest comitet de urgenţă ce atribuţiuni are?

D.L. - Conform statutului, conduce activitatea fotbalistică de la clubul Politehnica, între două adunări generale. Deci, este împuternicit de Adunarea generală să conducă, să tragă la răspundere asupra activităţii, ca la orice întreprindere.

Rep.: - Deci acum va fi mai serioasă treaba?

D.L. - Eu sper să fie mai serioasă.

Rep.: - Aţi fost ales preşedinte datorită presiunilor lui Costică Rădulescu?

D.L. - Nu. Eu am făcut parte din Comitetul de urgenţă care a fost înainte. Practic am săltat puţin, atât!

Rep.: - Ce părere aveţi de venirea lui Costică Rădulescu?

D.L. - Era aşteptat de toată Timişoara, de toţi drukerii. Sperăm să fie benefică venirea lui. Ce va fi în continuare nu depinde numai de Costică. Depinde şi de jucători, de toţi care vor fi în jurul lui, de posibilităţile financiare, pentru că în formarea unei echipe de performanţă contribuie mai mulţi factori. Primul, e adevărat, fiind antrenorul...

STELIAN ANGHEL: *"Costică trebuia adus din vară"*

Rep.: - Vi se pare viabilă noua formulă de conducere a clubului?

S.A. - Eu zic că problemele strict fotbalistice ar avea cine să le rezolve, iar problemele celelalte pot fi soluţionate de mai multe persoane. M-am gândit cine ar putea să ne ajute...

Rep.: Care este rolul Consiliului de administraţie?

S.A. - Consiliul de administraţie coordonează întreaga strategie a clubului. Unii dintre membri au pondere mai mare în activitate strict sportivă, iar ceilalţi, prin capacitatea lor şi prin funcţiile care le au, pot să ajute la sporirea venitului material al clubului.

Rep.: - Cum vedeţi venirea lui Costică Rădulescu la echipă?

S.A. - Poate a fost o greşeală că n-a fost adus în vară. Dar după cele întâmplate, e foarte uşor să spui că a fost o greşeală. E binevenit. Din punct de vedere al treburilor strict sportive, cu Rădulescu nu a avut nimeni niciodată treabă. Au fost alte treburi. Poate că nervozitatea lui a iritat pe unii jucători şi au ieşit fel de fel de treburi. Noi punem toată pasiunea ca să iasă treaba bine. Se întâmplă ca şi un doctor, foarte bun, să nu mai poată salva pacientul. Indiferent cine ar fi preluat echipa în timpul campionatului, nu cred că ar fi reuşit mai mult, fiindcă o luase pe o pantă descendentă, chiar după campionatul trecut.

Rep.: - Am înţeles că există un Comitet de urgenţă.

S.A. - Da, noi raportăm activitatea Consiliului de administraţie şi ei o analizează. Dacă aducem prejudicii clubului, putem fi traşi la răspundere...

DUKI POPOVICI

⚽C ARAD Un campionat liniştit...

Miercuri 11.05.94 s-a încheiat divizia C Arad. A fost un campionat liniştit, încheiat cu victoria scontată a echipei Vestpetrom Pecica.

În ultimii zece ani, echipa din Pecica, indiferent de denumirea avută, a fost mereu între animatoarele întrecerii. De fiecare dată i-a lipsit un dram de şansă de a câştiga campionatul judeţean Arad. De această dată a reuşit într-o manieră în care şi-a lăsat fără replică adversarii, câştigând competiţia cu nouă puncte avans faţă de echipa clasată pe locul secund.

Agroindustrial Curtici a avut un debut furtunos, dar s-a stins pe parcurs, cu toate că în componenţa echipei sunt câţiva jucători talentaţi: Cuimedean, Mager, Gagea. Inconsecvenţa în pregătire, a făcut ca această echipă, antrenată de Mircea Leac, să piardă campionatul la o diferenţă de nouă puncte, care spun totul.

În imediata ei apropiere s-a clasat echipa Gloria Arad, cu evoluţii surprinzătoare în jocurile destăşurate în deplasare şi fără consistenţă în cele jucate pe teren propriu! S-au remarcat în mod deosebit jucătorii Petic şi Julan.

C.F.R. Arad şi F.C. Ineu nu au avut forţa necesară de a-şi măsura forţele cu echipa Vestpetrom Pecica, chiar dacă la un moment dat au ameninţat şefia clasamentului.

Surprinzător, în anul când echipa Indagrara Arad a avut o evoluţie foarte apropiată de ceea ce se numeşte fair-play, s-a clasat pe un modest loc şase. E drept că a pierdut trei jucători de bază, care au urcat în divizia B: Lazăr la Metalurgistul Cugir, Augustin Bujor la F.C. Aris şi Cristian Avram la C.P.L. Arad, iar Filip a fost suspendat.

Mureşul Zădăreni şi Şoimii Pâncota, cu excepţia unor sincope, au avut evoluţii liniare, reuşind un liniştitor "0" în clasamentul adevărului.

Victoria Nădlac a avut o evoluţie contradictorie, la un moment dat fiind ameninţată cu retrogradarea, dar şi-a revenit la momentul oportun, îndepărtându-se de zona periculoasă. De urmărit evoluţia tânărului Kukucka.

Crişul Chişineu Criş, altădată o echipă care evolua în liga a treia, de astă dată s-a mulţumit cu puţin.

Vulturii Socodor, la prima evoluţie în divizia C, şi-a atins scopul, acela de a evita retrogradarea.

Telecom Arad a avut o comportare bună, mai ales în returul campionatului, când şi-a ordonat puţin jocul, stătuită sporadic de Ionuţ Popa. Păcurar şi Nicola sunt două nume care merită atenţie.

Blănarul Arad, altădată o echipă fruntaşă, a gâfâit puţin în acest campionat. Nu facem nici o aluzie la media de vârstă ridicată a acestei echipe. De remarcat tânărul Livciu.

Unirea Şofronea a avut o comportare confuză, totuşi un cuvânt bun pentru un om, care reprezintă cam totul pentru această echipă, Ianuş Heia.

O mare deziluzie, echipa Crişana Sebiş, altădată aflată în lupta pentru şefie, acum o echipă aflată în derivă, măcinată de probleme interne.

Voinţa Macea a fost exclusă din campionat pentru neprezentări repetate la jocurile din campionat.

De subliniat corectitudinea arbitrajelor la această ediţie a campionatului, cu unele mici excepţii, care însă nu au influenţat clasamentul final.

OVIDIU PĂCURARIU

Etapa a 30-a

C.F.R. Arad - Mureşul Zădăreni 3-1
Şoimii Pâncota - Blănarul Arad 0-0
Vestpetrom Pecica - Agro Curtici 6-0
Gloria Arad - Victoria Nădlac 5-1
Vulturii Socodor - Crişana Sebiş 2-1
Crişul Chişineu Criş - F.C. Ineu 2-1
Unirea Şofronea - Inagrara Arad 4-3
Telecom a stat.

CLASAMENT

VESTPET.	28	22	1	5	119-30	45
AGRO C.	28	17	2	9	63-41	36
GLORIA A.	28	16	2	10	52-41	34
C.F.R. A.	28	14	5	9	60-35	33
F.C. INEU	28	14	5	9	53-43	33
INDAGRARA	28	13	3	12	74-56	29
MUREŞUL Z.	28	13	2	13	56-48	28
ŞOIMII L.	28	10	8	10	44-50	28
VICTORIA N.	28	11	4	13	48-73	26
CRIŞUL CRIŞ	28	10	5	13	42-60	25
VULTURII S.	28	11	3	14	40-63	25
TELECOM A.	28	8	8	12	40-47	24
BLĂNARUL A.	28	8	7	13	30-45	23
UNIREA Ş.	28	7	3	18	36-76	17
CRIŞANA S.	28	5	4	19	31-81	14

Voinţa Macea a fost exclusă din campionat.

⚽C CARAŞ

Rezultatele ultimei etape, miercuri 11 mai:

C.F.R. C-sebeş - Vega 0-5; Comerţul Moldova Nouă - Bozovici 4-0; Metalul Topleţ - Energia Poiana Mărului 4-1; U.C.M.R. - Met. Oţelul Roşu 1-6; Mundus C-sebeş - Caromet 3-0; Minerul Oravita - Muncitorul Reşiţa 2-1; Foresta Zăvoi - Hercules Băile Herculane 1-1; Voinţa Iabalcea - Minerul Moldova Nouă 1-8.

CLASAMENT

VEGA	30	25	2	3	135-22	52
MET. O. R.	30	21	5	4	101-18	47
CAROMET	30	22	2	6	93-1[illegible]	46
MUNDUS	30	18	2	10	66-50	38
ORAVIŢA	30	15	5	10	53-54	35
TOPLEŢ	30	13	6	11	54-42	32
MIN. M. N.	30	14	4	12	73-59	32
MUNCITORUL	30	10	7	13	50-56	27
ENERGIA	30	12	3	15	71-96	27
HERCULES	30	10	5	15	60-106	25
C.F.R.	30	11	2	17	56-50	24
BOZOVICI	30	10	3	17	51-60	23
COMERŢUL	30	9	4	17	40-77	22
ZĂVOI	30	10	2	18	47-90	22
U.C.M.R.	30	8	4	18	35-69	20
IABALCEA	30	3	2	25	31-160	8

Vega Caransebeş va disputa barajul pentru promovarea în divizia B, iar formaţiile U.C.M.R. şi IABALCEA au retrogradat.

Un final de campionat senin...

C.S. Astra - Arsenal Reșița 2-1 (1-1)

Stadion CFR - Astra, timp frumos dar cu vânt puternic, teren acceptabil, spectatori 250.

Arbitri: A. Voica - Gh. Radu, D. Valer (Bistrița).

Cartonașe galbene: Voinea.

ASTRA: Sim - Cr. TEACĂ - Barna, BODEA, Blajovici - Bugariu, Voinea, IANCU (cpt.), Ștefăligă, Copaci (89, Unc), Volocaru (65, Rafailă).

ARSENAL: Benga - Pereș - VLĂDIA (cpt.), Micu (65, Stoica), Căprariu - Bana (63, Bănuca), Balaci, ȘOLA, Puia - CIOCAN, Vasiu.

Au marcat: VOLOCARU (31) - în urma unei centrări a lui Ștefăligă; ȘTEFĂLIGĂ (60) - după o acțiune personală, a preluat mingea și a marcat din apropiere; CIOCAN (30) - la o centrare a lui Șola.

JUCĂTORUL MECIULUI: IANCU.

● După evoluția bună de miercuri de la Timișoara, gazdele au avut de înfruntat, de această dată, un adversar incomod, care nu a cedat cu una cu două. ● De altfel, oaspeții au fost cei care au deschis scorul. ● Noroc că arădenii au egalat imediat și au reușit golul victoriei după o oră de joc. ● O victorie meritată și așteptată care aduce liniște în tabăra arădeană și face ca ultimele trei etape ale campionatului să fie privite mai ușor.

DAN BÂRCĂ GRAMA

O vizită de curtoazie...

F.C. Aris - Minerul Anina 3-0 (2-0)

Stadion Aris, timp frumos, vânt puternic, teren bun, spectatori 150.

Arbitri: M. Vâjloi - S. Buzărnescu, I. Tuțunel (Craiova).

F.C. ARIS: Bujor - STREDIE - Pârvu (73, Man), Madoș - Novanc, Abrudean, Mihalache (cpt.), VLĂTĂNESCU, Câmpian - Burlan (46, Arman), BURESCU.

MINERUL: Avram - Lazăr - Tuțuianu, Ghideu, Iorga - Ciurea, D. BÜLLE (cpt.), CÂRJAN (69, Gomboș), Colta - Arnăut, Mathe.

Au marcat: BURLAN (S) din lovitură de la 11 m, acordată la un henț în careu a lui Iorga; BURLAN (41) - din lovitură de la 11 m, acordată cu ușurință de arbitrul M. Vâjloi, în urma unei lovituri libere executate de Vlătănescu, mingea lovind zidul; BURESCU (59) - care a reluat din apropiere în poartă, o minge pasată cu dibăcie de Mihalache, la o lovitură liberă de la 20 m.

JUCĂTORUL MECIULUI: BURESCU.

● Cu toate că se aștepta o vendettă arădeană, după meciul din tur, spre lauda lor, gazdele și-au văzut de joc, neacordându-se nici un cartonaș galben. ● Vântul puternic, mai ales în prima repriză, a influențat mult evoluția celor două echipe. ● Oaspeții s-au rezumat la o apărare strictă, ei necontând mai deloc în atac. ● Singura lor ocazie de gol a aparținut lui Colta, care a executat bine o lovitură liberă, dar Bujor, atent, a respins. ● În schimb, Vlătănescu, Burescu și Pârvu s-au întrecut în ratări. ● Dacă tot a vrut să reediteze situația din finala Cupei Angliei, arbitrul partidei, M. Vâljoi, putea să acorde al doilea penalty în repriza a doua, când Pârvu a fost ținut de mână în careu de Lazăr.

OVIDIU PĂCURARIU

Nu-i vestiaru' seif de bancă

■ Acum câteva zile, o știre bombă l-a înfiorat până și pe cel mai "tare" agent al nostru, de la Reșița. Marius Popescu a fost cooptat în conducerea CSMR-ului. Deocamdată, alături de Adi Cuzmanovici. Dar, se pare că din noul sezon președinte al roșnegrilor va rămâne doar Marius Popescu. Un zvon, care a zguduit însă și mai tare Valea Domanului, ni l-a transmis același agent. Pe banca suferințelor reșițene, locul lui Carol Gal ar putea fi luat de nimeni altul, decât Silviu Stănescu!

■ Informatorul nostru expert în petrol, gaze și geologie ne-a semnalat însă bomba săptămânii! Sorin Vlaicu, absent de la jocurile alb-violeților în Cupa Ligii, s-ar putea să ajungă coleg cu frații Mubarak, în Emiratele Arabe Unite!! S-a interesat de decarul timișorean, Khalil Abdulah, antrenor al lotului național de atletism al E.A.U., care în timpul liber face și pe procuratorul.

■ În pauza meciului C.F.R. Timișoara - Metalul Bocșa, contrar obișnuinței, oaspeții nu s-au deplasat la cabine, preferând să rămână lângă banca de rezerve! Unii spun că bocșenii s-au ferit astfel de microfoanele noastre, instalate în toate încăperile stadionului de lângă Gara Mare. Inclusiv la căsuța "doctorului"!

■ În drum spre stadionul Astra, unde urma să evolueze formația reșițeană, autocarul Arsenalului s-a defectat. Bai mare! Dar a apărut, la momentul oportun, ca un adevărat uragan (a nu se confunda cu uraganul roz-negru) autocarul Minerului Anina în care se afla și celebrul conducător Robi Benczik, care se deplasa spre stadionul Aris. Și cum Robi și-a adus aminte de vremea când se afla la timona Arsenalului, reșițenii au fost îmbarcați în autocarul minerilor și astfel ambele echipe au ajuns la momentul oportun în Arad. O frumoasă solidaritate cărășeană!

■ Aflând de faptul că Adrian Crăciun nu va fi confirmat în lotul Progresului, în viitorul sezon, conducătorii CSMR-ului s-au gândit să-l ofere pe Ianu la Poli, în schimbul fostului stoper al alb-violeților. Dar, pentru a-l transfera pe Crăciun, Marius Popescu și Adi Cuzmanovici trebuie să se înțeleagă cu conducerea bancarilor, deoarece ex-polistul a fost transferat la București pe 2 ani!

■ Agentul nostru din Caraș, deosebit de activ în ultima săptămână, a mai aflat încă ceva interesant. Patronul echipei Vega, Afion Bojin, ar dori o fuzionare cu Caromet-ul. Asta, în pofida zvonurilor că formația lui Costică Rădulescu stă foarte bine financiar. Deci campioana diviziei C Caraș ar dori o fuzionare tocmai cu una din formațiile care a fost o serioasă pretendentă la șefia clasamentului.

AGENTURA

B IV

Rezultatele de miercuri, 11 mai:

Motru - Someșul S.M. 7-0; U.M.T. - Astra 1-1; Arsenal - El-Mureș 4-0; Olimpia Salonta - Aris 2-0; Minerul Anina - Reghin 3-0; Lipova - Unirea Dej 1-3; Olimpia S.M. - Minerul Cavnic 8-1; C.P.L. - Laminorul Zalău 1-0; Voivozi - Victoria Carei 3-0; Motorul - Vulturii Lugoj 2-0.

CELELALTE REZULTATE de sâmbătă, 14 mai:

Motru - U.M.T. (nu s-a disputat, autocarul oaspeților defectându-se la Caransebeș); El. Mureș - Salonta 1-0; Reghin - Lipova 7-0; Dej - Olimpia S.M. 1-0; Cavnic - C.P.L. 2-0; Zalău - Voivozi 1-0; Carei - Motorul 3-0; Someșul S.M. - Vulturii Lugoj 2-0.

CLASAMENT B IV

DEJ	35	23	6	6	89-19	52	+16
MOTRU	34	17	4	13	79-42	38	+4
REGHIN	35	17	4	14	62-40	38	+2
VULTURII	35	16	4	15	60-40	36	+2
ZALĂU	35	15	6	14	48-35	36	0
SALONTA	35	16	4	15	46-44	36	+2
ARIS	35	18	0	17	47-51	36	0
ASTRA	35	16	4	15	32-44	36	0
OLIMPIA S.M.	35	16	3	16	47-51	35	+1
CAVNIC	35	16	3	16	48-61	35	-1
ANINA	35	15	4	16	54-56	34	0
ARSENAL	35	15	4	16	48-52	34	0
MOTORUL	35	16	2	17	49-70	34	0
U.M.T.	34	14	5	15	46-51	33	-1
SOMEȘUL	35	15	3	17	56-68	33	-3
EL-MUREȘ	35	15	2	18	50-63	32	-4
CAREI	35	13	6	16	41-57	32	-4
C.P.L.	35	13	6	16	34-48	32	-2
VOIVOZI	35	15	1	19	48-63	31	-3
LIPOVA	35	11	3	21	46-75	25	-9

ETAPA VIITOARE:

duminică, 22 mai:

U.M.T. - Someșul; Arsenal - Motru; Salonta - Astra; Anina - El-Mureș; Lipova - Aris; Olimpia S.M. - Reghin; C.P.L. - Dej; Voivozi - Cavnic; Motorul - Zalău; Vulturii - Carei.

C TIMIȘ

DACIA, O CAMPIOANĂ FĂRĂ ÎNFRÂNGERE!

JIMBOLIA - DACIA 0-1 (0-0). A marcat Koller. Elevii lui Doru Vușcan au trecut și de ultimul obstacol, încheind astfel campionatul neînvinși.

Au arbitrat: I. Korek - T. Pârlea, M. Dorobanțu.

SÎNMARTIN - AUTO F.Z.B. 5-2 (3-0). Scor confortabil, băieții din Freidorf aflându-se deja în vacanță.

Arbitri: D. Onaca - D. Poenar, N. Istrat.

PECIU NOU - MODERN 2-3. Valentin Epuran și ai lui au reușit să-i "vrăjească" și pe cei din Peciu, Modern fiind o adevărată revelație a acestui campionat.

Au arbitrat: I Lazea - I. Lazăr, D. Milișoni (toți din Lugoj).

ELECTRICA - TOMNATIC 3-3 (0-0). Au marcat: Iliuță (2), Miculescu - Iovi (2), Crăciun. Oaspeții au condus până aproape de finalul jocului.

Arbitri: C. Macău - P. Stana, P. Pecarov.

TEHNOLEMN - DETA 2-1 (2-1). Joc liniștit între două echipe de "lemnari".

Au arbitrat: I. Hîrșoveanu - D. Verdes, V. Moldovan.

ȘOIMII TEXTILA - NĂDRAG 5-1. Victorie, doar de palmares.

Au arbitrat: C. Avram - I. Canea, Alex. Onaca.

AZUR - ELBA 7-1 (2-0). Au înscris: Andrei (3), Dumitru, Boca, Baldovin, Pop respectiv Rotaru.

Arbitri: I. Manole - I. Juravle, M. Bolgiu.

SÎNNICOLAU - GIARMATA 19-1 (9-1)!?! Au marcat: Ghirescu (31, 38, 70 și 79), Foale (4,7, 14 și 47), Balaban (9, 17, 29, 62 și 86), Laschic (5 și 50), Gambra (37 și 82), Cseh (69) - Kovàcs (42). Să vedem ce părere va avea AJF-ul de această mascaradă.

Arbitri: C. Bălănescu - I. Munteanu, I. Popa.

Barajul pentru promovarea în B se va disputa, la 20 și 29 mai, între Dacia și Vega Caransebeș. În cazul în care va învinge formația lui Vușcan, atunci vor retrograda doar Giarmata și Jimbolia. Dacă nu, atunci va părăsi "C"-ul și Azurul.

Din păcate, în acest retur s-au înregistrat numeroase rezultate cel puțin dubioase, și asta în văzul tuturor. Măsuri însă nu s-au luat. Probabil n-au fost dovezi!?? Din păcate cei care acoperă mârșăviile, mediocritatea, sfidând bunul simț, nu aduc nici un folos fotbalului.

DAN GÂRLEA

CLASAMENT

DACIA	30	24	6	0	64-10	54	+24
ȘOIMII	30	24	5	1	72-16	53	+23
ELECTRICA	30	19	5	6	105-31	43	+13
DETA	30	15	1	14	53-52	31	+1
MODERN	30	12	6	12	43-39	30	0
NĂDRAG	30	12	5	13	71-53	29	-1
SÎNMARTIN	30	14	1	15	71-66	29	-1
TEHNOLEMN	30	10	7	13	41-49	27	-3
PECIU NOU	30	11	4	15	55-58	26	-4
TOMNATIC	30	11	4	15	53-46	26	-4
AUTO FZB	30	10	6	14	40-52	26	-4
ELBA	30	12	2	16	61-85	26	-4
SÎNNICOLAU	30	12	1	17	53-62	25	-5
AZUR	30	11	3	16	51-60	25	-5
GIARMATA	30	8	5	17	55-96	21	-9
JIMBOLIA	30	4	1	25	39-144	9	-21

T~SHIRT COMPANY

SOC. ROMÂNO-GERMANĂ S.R.L.
1900 TIMIȘOARA, STR. PARIS NR.2A
TEL/FAX 096/ 190656 - 096/ 190128

Cea mai mare ofertă de tricouri din România

Vindem en gros T' SHIRT - uri imprimate cu adaos zero la sută.

Prestăm servicii imprimerie textilă, cu modelul clientului, sau cu modelele firmei, pe orice suport textil.

MAGNET

STR. UNGUREANU NR.17
TEL. 19 10 05
(VIS - A - VIS DE CLINICILE NOI)

Vă invităm în magazinul nostru în care vă prezentăm o gamă variată de confecții, pentru femei și bărbați, din țară și import, la prețuri avantajoase:

■ rochii de gală și de seară - unicate - ultima modă (combinații din dantelă, mătase naturală, catifea, taft)
■ pulovere cu broderie spartă
■ costume femei din stofă de lână
■ bluze "PIERRE GARDIN"
■ pardesie și baloane moderne
■ cămăși bărbătești, de sezon și de gală, import Italia
■ pantaloni bărbătești, diferite culori
■ cizme (femei și bărbați) din piele
■ parfumuri, import Franța
■ cosmetice din import și indigene ("FARMEC" și "COLGATE")
■ pantofi import Franța

ORAR ZILNIC 11 - 18.

POVESTIRI CU FINAL (NE)AŞTEPTAT

CFR Timişoara - Metalul Bocşa 1-0 (0-0)

Stadion CFR, teren bun, timp frumos, spectatori 500

Arbitri: Ad. Stoica (Bucureşti), E. Arsa (Arad), I. Ştefan (Alexandria)

Observator: Mircea Neşu (Oradea)

Cartonaşe galbene: Doană

CFR: BOLDOR - DIACONESCU - Sîrb (46, Kocsisan), Himcinschi, Brindescu - Stoicovici, Gligorovici, Bărbosu, - Simcelescu (cpt), Otiman, Vuia (46, N. Petre).

METALUL : POPA - Murar - Marişescu, Costescu (cpt), Ciocoi - Talpeş, Ciucur, DECUSEARĂ, Trifon (58, Caimac) - Ţigla (89, Manea), Doană.

A marcat: BĂRBOSU (90) - care a transformat o lovitură de la 11 m, acordată pentru un fault asupra lui Otiman.

JUCĂTORUL MECIULUI: DECUSEARĂ

● Cu toate că nu s-a ridicat la un nivel deosebit, jocul a fost deschis în marea parte a celor 93 (?!) de minute

● Ocazii au fost la ambele porţi, cele mai mari fiind irosite de Ţigla, Decuseară şi Otiman

● Cu toate acestea, presupusa tensiune pe care ar da-o un meci în care cel puţin o echipă îşi joacă una dintre ultimele şanse a lipsit aproape în totalitate

● Când rezultatul final se îndrepta spre o remiză albă, a intervenit faza din ultimele secvenţe ale celor 3 minute de prelungire dictate de Ad. Stoica, când, la o învălmăşală în careul bocşan, centralul a acordat penalty

● Fază care i-a determinat pe bocşeni să se arunce în braţele disperării şi să gândească mai profund la dictonul "Verba volant..." Chestia cu "Scripta manet" nu se prea practică în fotbalul nostru, indiferent de nivelul competiţional.

M.B.

DUPĂ CINCI ETAPE, VICTORIE

Gloria Reşiţa - Gaz Metan Mediaş 2-0(2-0)

Stadion Gloria, teren foarte bun, timp frumos, spectatori 500

Arbitri: V. Bonţu (Reghin), V. Roman (Ploieşti), Şt. Groza (Iaşi)

Observator: Ilie Puia (Oradea)

GLORIA: Vlădoi (cpt) - Kapornyai - Tuluc (57, Roşu), BRICI, Veche - DACICA, MANOLE, Beloia, CHIŞ - Marcu (72, Zsizsik), Bălean.

GAZ METAN: Roşca (cpt) - BOTEZAN - HANDREA, Negoiţă, Baciu - Tudor, Munteanu (63, Teleabă), Moldovan, Niia - Cenan (68, Ogneriu), JILĂVEANU.

Au marcat: DACICA (25), care a reluat în plasă centrarea venită de pe partea dreaptă de la Bălean; MARCU (33), care a reluat în plasă mingea respinsă de portarul Roşca după un şut al lui Dacica.

JUCĂTORUL MECIULUI: DACICA

● După 5 etape, Gloria a gustat din cupa victoriei

● Cîţiva factori care au contribuit la succes: revenirea acasă a celor 2 ex-polişti Marcu şi Manole, care au dat culoare liniei de mijloc, prezentă şi la construcţie şi la finalizare. Apoi, pentru prima dată în retur Gloria a beneficiat de un teren uscat, bine întreţinut, care i-a permis să-şi etaleze jocul care i-a adus succesele precedente

● Iosif Riteş, preşedintele Gloriei, a zâmbit după multe săptămâni, satisfăcut nu numai de rezultat, ci şi de evoluţia echipei

● Adrian Dacica a jucat la adevărata valoare poate stimulat şi de prezenţa pe bancă a antrenorului Nicolae Chirilă, cel care l-a lansat la CSM Caransebeş

● Oaspeţii au jucat deschis, iar în repriza a II-a spre final, au avut două ocazii, dar Jilăveanu a şutat în bară (74), iar 10 minute mai târziu Vlădoi a respins în corner şutul lui Niia.

PAUL BOCŞANU

CLASAMENT AII

FC MAR.	31	23	5	3	85-37	51	+21
UNIREA A.I.	31	20	7	4	67-29	47	+15
CSM REŞIŢA	31	18	1	12	50-42	37	+7
FC BIHOR	31	14	6	11	45-32	34	+2
GLORIA	31	13	7	11	48-38	33	+1
TRACTORUL	31	15	2	14	40-38	32	+2
METROM	31	12	6	13	32-30	30	0
CFR CLUJ	31	12	6	13	46-46	30	-2
GAZ METAN	31	12	5	14	37-35	29	-1
CORVINUL	31	13	3	15	45-47	29	-1
ICIM	31	11	7	13	41-48	29	-3*
JIUL PETR.	31	12	4	15	46-50	28	-4
CFR TIM.	31	10	8	13	34-44	28	-4
JIUL CR.	31	12	2	17	38-54	26	-4
PHOENIX	31	11	3	17	30-45	25	-7
ARMĂTURA	31	10	5	16	32-51	25	-5
FC DROBETA	31	10	3	18	35-59	23	-9
BOCŞA	31	8	6	17	25-52	22	-8

CELELALTE REZULTATE

UNIREA A.I. - F.C. MARAMUREŞ 1-1: Nichimiş (13) - Mic (56). În min 85 Caşoltan (Unirea) a ratat un penalty. F.C. DROBETA - METROM 3-1: Nicola (28), Gomoi (64), Vrânceanu (67) - Gyorffi (14). Partida s-a jucat la Craiova, terenul lui F.C. Drobeta fiind suspendat; JIUL PETROŞANI - CSM REŞIŢA 2-1: Mangalagiu (8), Stoica (33) - Cepoi (50 - penalty); ICIM - CORVINUL 4-1: Dudău (8), A. Vasile (35 şi 68), Nan (50) - Spânache (55-autogol), PHOENIX - TRACTORUL 1-0: Irimuş (43 - penalty); FC BIHOR - JIUL CRAIOVA 1-1: S. Pop (36, penalty) - Florescu (64); CFR CLUJ - ARMĂTURA 1-1: Coroianu (5) - Ene (90). În min. 90 Ene (Armătura) a ratat un penalty.

Rezultatele de miercuri 11 mai

Met. Bocşa - Armătura 0-0; Tractorul - CFR Tim. 1-0; Gaz Metan - Phoenix 1-0; Metrom - ICIM 1-0; Corvinul - Gl. Reşiţa 4-3, CFR Cluj - FC Bihor 5-0; Jiul Craiova - Unirea A.I. 1-2; FC Maramureş - Jiul Petroşani 3-1; CSM Reşiţa - FC Drobeta 5-3.

ETAPA VIITOARE

Sâmbătă, 21 mai :

Armătura - CFR Tim.; Bocşa - Phoenix; Gaz Metan - ICIM; Tractorul Gl. Reşiţa; Jiul Craiova CFR Cluj; FC Maramureş - FC Bihor; CSM Reşiţa - Unirea A.I.; Metrom - Jiul Petroşani; Corvinul - FC Drobeta

REZULTATE A I

Rezultatele de miercuri 11 mai:

Gl. Galaţi - Rocar Buc. 2-2; Plopeni - Callatis 2-1; FC Selena - Portul C-ţa 3-0; Gl. Buzău - Chimia 2-0; ASA - Polit. Iaşi 1-0; Faur - Acord Focşani 1-0; FC Argeş - Foresta 1-0; St. Mizil - Bucovina Suceava 2-0; Constr. Iaşi - Fl. Moreni 2-0

Rezultatele de sâmbătă 14 mai:

Faur - Rocar 1-1; Bucovina - Constr. Iaşi 4-2; Chimia - ASA 1-0; Fl. Moreni - Gl. Buzău 2-0; Polit. Iaşi - FC Selena 3-0; Portul C-ţa - Met. Plopeni 2-0; Callatis - Gl. Galaţi 2-0, Foresta - St. Mizil 4-2; Acord Focşani - FC Argeş 2-3.

În clasament: 1. **FC Argeş 49 p** (60-21); 2. **Polit. Iaşi 35p** (51-21); 3. **Acord 34 p** (53-39)... 16.**Foresta 27 p** (43 - 57), 17. **Rocar 27 p**(27-42); 18. **Constr. Iaşi 24p** (27-55)

TROFEUL "MASS MEDIA" TIMIŞOARA '93-'94

Inevitabilul s-a produs!

Deşi a trecut o săptămână de la seara de basm oferită de inegalabilii golumbi, ecourile marii victorii nu s-au stins încă. Alb-albaştrii (noul echipament al liderului stârneşte invidia chiar şi marilor specialişti de la casa de mode din Paris) au spulberat orice iluzie ce şi-o mai făceau cei de la Microfonu, demonstrând o netă superioritate pe toate planurile: tehnic, tactic, dinamic.

Altfel spus, a fost un joc de-a şoarecele şi pisica, încheiat cu un triumf magnific. Golumbii, cu o apărare beton şi cu un atac mitralieră, au trimis 4 torpile în poarta apărată de tânărul Adrian Cireap I. Autori: Silviu "Sucă" Florescu (de două ori), Dan Gârlea "Protocol" şi Radu "Max" Suciu.

Superdotatul team al Vest Sport-ului, în stăpânirea "coţofanei cu buline" mai are nevoie de 3 puncte (sau chiar două) în ultimele două jocuri (spectacole de gală) pe care le mai are de susţinut, pentru a deveni CAMPIOANA MASS MEDIA TIMŞORENE! Va urma apoi, marea fiestă! Aşa cum numai Golumbii ştiu s-o facă (de neoprit în timpul reprizei a III-a)! Deci, atenţie domnilor de la SZEK & WIK, venim!

Prietenii de la Microfonu nu trebuie să fie supăraţi! Au piedut acest prim război (nu mai poate fi vorba doar de o bătălie), dar vor mai fi şi altele. Poate la ediţia viitoare, vor câştiga ei. Studiourile teritoriale de la Cluj, Tg. Mureş, Iaşi, Constanţa, Craiova, precum şi Radio Bucureşti, poate fi o bază serioasă de selecţie. Le dorim , încă de pe acum, mult succes. Dar, până atunci să nu uite refrenul: "Ole, Ole, Ole/ Golumbu campioană e!" În ceea ce-i priveşte pe virtualii campioni, aceştia promit că-şi vor îmbunătăţi şi mai mult jocul şi se vor pregăti şi în continuare cu aceeaşi modestie, mai ales că eminentul lor conducător (şi jucător, în acelaşi timp), Duki "Hotdog" Popovici, a fost cam nemulţumit, după masacrarea eternilor rivali, declarându-i: "Mă aşteptam la un joc mult mai bun şi la un scor mai concludent. Felicit echipa învinsă, care s-a autodepăşit şi pe portarul Adrian Cireap I, care a făcut cel mai bun meci al carierei sale!"

Să mai menţionăm şi victoriile obţinute de tipografii vulcanicului Gabi "Ciacova" Manoiu, care ţintesc acum poziţia a II-a a podiumului!

Dar iată rezultatele înregistrate: HELICON - FC TIMIŞOARA 6-3 (3-0); GOLUMBU - MICROFONU 4-1 (0-0); HELICON - TVT'89 4-0 (1-0).

Programul jocurilor: Helicon - Microfonu, jucat luni după-masă; Golumbu - TVT '89, disputat luni noaptea, la ora 22.30 (de remarcat că este al 4-lea joc, în decurs de 11 zile, pentru mitul roz-negru, deci o frecvenţă tipică campionatului englez) şi FC Timişoara - TVT 1 - marţi, ora 22.30.

CLASAMENT

GOLUMBU	8	6	2	0	49-21	14
HELICON	8	5	1	2	31-15	11
MICROFONU	7	4	2	1	34-17	10
TVT 1	7	2	1	4	25-42	5
TIMIŞOARA	8	1	2	5	29-33	4
TVT'89	8	1	0	7	13-53	2

ION CUPENE

OCHI ÎN OCHI

FLORIN IACOB:

"Costică Rădulescu, salvatore della patria?"

*Rep.: - **Dacă acum doi ani erai considerat doar un om din jurul fotbalului, în scurt timp ai apărut în faţă, în anturajul echipelor. Acum un an şi jumătate, când am mai stat de vorbă, te întrebam dacă ai în perspectivă vreun transfer spectaculos. Mi-ai spus că te axezi pe jucători tineri, că vrei să-ţi faci un contingent de jucători pe care să-i urmăreşti, pentru că valorile fotbalului românesc erau deja ocupate de alţi manageri. Acum cu ce poţi să te lauzi?***

F.I. - Ca să folosesc acelaşi termen, mă laud că în aceşti doi ani am acumulat un bagaj de cunoştinţe fără de care nu puteam continua drumul. Mă refer la contactele cu jucătorii, cu preşedinţii de cluburi şi ceea ce e foarte important, contactele din străinătate cu cei implicaţi în lumea fotbalului. De fapt, toată lumea urmăreşte transferări spectaculoase, dar până se ajunge la un transfer spectaculos este o muncă cu un volum foarte mare. Trebuie să pregăteşti jucătorul, să pregăteşti conducerea clubului căruia îi aparţine jucătorul pe care îl ai. La ora aceasta, cel mai spectaculos transfer ar fi Craioveanu.

*Rep.: - **Ai fost recent la Salzburg, urmează să mergi în Spania. Cum a rămas până la urmă?***

F.I. - Cei de la Salzburg sunt interesaţi să-l ia, am şi discutat, în mare, condiţiile transferului, dar eu având contacte în Spania şi Portugalia trebuie să le cântăresc pe fiecare.

Rep.: La ce cluburi?

F.I.: - Cluburile nu le numesc, pentru că mă confrunt cu o concurenţă neloială din punct de vedere al manageriatului sportiv. Cluburile le anunţ doar preşedinţilor de care aparţin jucătorii.

Rep.: Apropos de această concurenţă. Este evident că eşti într-un conflict tacit sau deschis cu Ion Becali. De fapt care sunt principalii impresari din ţară?

F.I.: - Principalul este Ion Becali, care are şi o relaţie foarte bună cu federaţia, el fiind principalul opozant al meu, dacă pot să spun aşa. În Bucureşti mai este Dumitru Tudor, care se axează mai ales pe transferurile interne, din câte ştiu eu contactele lui externe fiind inexistente.

*Rep.: - **Spuneai de concurenţa neloială. Prin ce se manifestă această concurenţă?***

F.I. - De exemplu, jucătorilor cu care colaborez eu nu pot să le promit că îi voi propulsa în echipa naţională, aşa cum face Becali. Din punctul meu de vedere, numai ei se pot propulsa în echipa naţională, prin evoluţia lor. Probabil că el are alte cărţi câştigătoare, care îi permit să afirme aşa ceva în faţa jucătorilor cu care lucrează.

*Rep.: - **Când era Cornel Dinu antrenor al echipei naţionale, în turneul american, ai avut 5-6 jucători în lot. Acum este evident că jucătorii lui Florin Iacob sunt ocoliţi.***

F.I.: - Probabil că jucătorii lui Florin Iacob nu au ajuns la nivelul echipei naţionale.

*Rep.: - **Tocmai asta este, că jucători apropiaţi ca valoare de cei din lot nu sunt convocaţi. Probabil aici este vorba de jucătorii lui Becali sau ai lui Iacob. Vezi cazul Craioveanu.***

F.I.: - Asta este într-adevăr un caz. Toată lumea discută despre el. Şi asta nu pentru că e jucătorul de care mă ocup eu, ci pentru că e golgeterul campionatului nostru. Este recomandat de evoluţii foarte bune. În acest context eu sper să-i găsesc un contract bun, ca el să fie mulţumit, ceea ce eu şi urmăresc, de fapt.

*Rep.: - **Este vorba de o lucrătură în cazul Craioveanu?***

F.I. - Eu cred că da.

*Rep.: - **Dacă era Cornel Dinu antrenor la naţională acum, crezi că se întâmpla la fel?***

F.I.: - Nu ştiu, dar cert este că Becali se referă la naţională şi când contactam un jucător, primul lucru pe care i-l spuneam era să nu creadă că dacă eu sunt prieten cu Dinu va fi propulsat în echipa naţională.

*Rep.: - **Ai relaţii foarte bune cu Craiova, probabil şi cu alte cluburi. Eşti timişorean şi paradoxal, relaţia ta cu Poli este mai mult decât rece.***

F.I.: - E adevărat. Eu am încercat să le dau unele semne de viaţă prin transferul lui Lucian Popescu, care iniţial nu conta pentru nimeni, fiind în pragul unui transfer la UMT. Un jucător pe care l-a văzut Garcia Ramon de la Gijon şi Miso Kosanovici de la Vojvodina şi care s-au pronunţat că e un jucător de mare viitor, era păcat să ajungă la UMT, în liga a III-a, de unde el venise şi fusese golgeterul tuturor seriilor. Astfel am încercat să le dau o atenţie lui Poli, să le arăt că pot să fac ceva pentru ei, să colaborăm, dar cu simţ de răspundere, cu drepturi şi obligaţii.

*Rep.: - **Ce părere ai despre ultimele mişcări de la Poli?***

F.I. - Mişcările de la Poli erau clare mai demult. Actualii conducători, domnii Boiţ şi Anghel, cred că sunt nişte persoane de probitate morală, dar sunt foarte slabi manageri sportivi, în a conduce destinele unui club de fotbal. Retrogradarea nu o pun pe seama unei rele voinţe, ci pe neştiinţă. Nici jucătorilor nu li se poate imputa, pentru că jucătorii, împreună cu antrenorul, sunt oglinda conducerii. Conducerea angajează şi antrenorii şi jucătorii. Nu există acel simţ de răspundere nici faţă de locuitorii oraşului Timişoara, care sunt vreo 450.000, din câte ştiu eu.

*Rep.: - **Ce părere ai de aducerea lui Costică Rădulescu?***

F.I. - Costică Rădulescu poate că este un antrenor bun, dar nu e normal ca o singură persoană, în speţă Costică Rădulescu, să fie "salvatore della patria", adică salvatorul fotbalului timişorean şi să condiţioneze venirea lui la Poli de aducerea unui nou preşedinte. Nu am auzit niciunde în lume aşa ceva, şi nici nu cred că o să aud.

*Rep.: - **Legat de prietenia cu Dinu, ce ne poţi spune despre meciul Progresul - Poli din penultima etapă? Era un meci pe care toată lumea se aştepta să se termine la egalitate.***

F.I.: - Cred că toată lumea se aştepta la o egalitate. Eu nu am văzut meciul, am fost atunci la Rapid - U. Craiova. Din câte am auzit şi spectatorii acelui meci se aşteptau la o egalitate, dar probabil că acolo tot managerii clubului nu au ştiut să pună problema.

*Rep.: - **Sau poate n-au vrut să pună problema, poate au vrut să joace cinstit.***

F.I. - Pote că au vrut să joace cinstit, dar şi când joci cinstit trebuie să ştii cum să joci. În faţa unui Progresul nemotivat absolut, tu fiind cu spectrul retrogradării în faţă, trebuie să pui problema mult mai profesional şi cu simţ de răspundere. Acest simţ de răspundere n-a existat la conducătorii clubului timişorean.

*Rep.: - **Cum e mai bine: să joci cinstit şi să retrogradezi sau să te înscrii în jocul de culise care există în fotbalul românesc şi să rezişti în prima divizie?***

F.I. - Cel mai bine este să fi un club profesionist din toate punctele de vedere, oamenii să lucreze cinstit şi cu simţ de răspundere şi dacă e vorba de vreun joc de culise, celor care-l conduc să le dai impresia că eşti cu ei. În fond, trebuie să ai o stăpânire de sine şi o siguranţă de care să nu se atingă nimeni.

*Rep.: - **Adică ceea ce a încercat Progresul anul acesta?***

F.I. - Da, pentru că atunci n-ar mai fi fost Progresul singurul club, ar mai fi fost şi Poli. Lângă Poli ar fi fost poate şi Sibiul, Clujul sau poate Farul. Trebuia să înceapă cineva şi depinde de societatea în care eşti, să-ţi impui punctul de vedere.

*Rep.: - **Alte transferuri?***

F.I. - Ar fi Săvoiu, pe care încerc să-l iau de la Braşov de care este legat printr-un contract care nu există niciunde în lume şi despre care FIFA, dacă va afla, va lua hotărâri radicale. Nu există ca un contract de joc al unui jucător cu clubul să fie definitiv. Adică el a luat 800.000 în 1991 şi toată viaţa nu ar mai lua nici un ban de la club. Le-am cerut celor de la Braşov să-l evalueze periodic sau definitiv.

*Rep.: - **Cum a rămas cu Steaua Roşie?***

F.I. - Urmează să meargă la Steaua Roşie împreună cu Sorin Mărginean de la Progresul, pentru probe.

Au consemnat
RADU SUCIU
DUKI POPOVICI

ITALIA

SERIE A
DATE, STATISTICI, MERCATO

■ Cu cele 23 de goluri marcate, Giuseppe Signori (foto) a cucerit pentru a doua oară consecutiv titlul de golgeter. Ultimul italian care a reuşit această performanţă a fost Roberto Pruzzo, de la A.S. Roma, care s-a impus în clasamentul cannonierilor în ediţiile 1980-81 (18 goluri) şi 1981-82 (15 goluri). În istoria campionatelor cu serie unică, "Beppe" Signori este al 10-lea jucător care reuşeşte un bis în clasamentul marcatorilor. Iată-i pe ceilalţi nouă: Borel (1932-34), Boffi (1938-40),

Nordahl (1949-51), Nordahl (1952-55, deci o triplă!), Nielsen (1962-64), Rivera (1968-70), Boninsegna (1970-72), Pulici (1973-75), Pruzzo (1980-82), Platini (1982-85, tot o triplă).

■ Cu cele trei titluri de campion şi cele două Supercupe ale Italiei cucerite, Fabio Capello se situează pe poziţia a treia în topul celor mai galonaţi antrenori din istoria clubului Milan. În frunte continuă să se afle Nereo Rocco, care în perioada 1961-63 şi 1967-71 a cucerit, cu rosso-neri, 2 titluri de campion, 2 Cupe ale Campionilor, 2 Cupa Cupelor, una Intercontinentală şi 2 Cupe ale Italiei. Pe locul secund se află Arrigo Sacchi, care între anii 1987-91 a câştigat un titlu de campion, 2 Cupe ale Campionilor, 2 Intercontinentale, 2 Supercupe ale Europei şi o Supercupă a Italiei!

■ Libero-ul Milan-ului şi al naţionalei "azzurre", Franco Baresi, a câştigat în acest an, al 5-lea său titlu de campion al Italiei şi a devenit, astfel, cel mai decorat milanez din toate timpurile. Baresi a cucerit până în prezent 15 trofee (5 titluri de campion, 2 Cupe ale Campionilor, 2 Cupe Intercontinentale, 2 Supercupe ale Europei, 3 Supercupe ale Italiei şi Mitropa Cup)!!!

■ În timpul gestiunii lui Silvio Berlusconi (începând din 1986) Milan a cucerit 13 trofee!

■ Fostul internaţional şi actualul stoper al Inter-ului, Riccardo Ferri, este recordmenul absolut al Serie A în privinţa autogolurilor! El conduce în acest nefericit clasament cu 8 autogoluri realizate în decursul a 12 ani (primul la 28 martie 1982, în jocul Roma - Inter 3-2; ultimul la 2 aprilie 1994, în partida Juve-Inter 1-0)!

■ După cum se ştie, deja, Ruud Gullit va evolua din viitorul sezon, din nou, în 11-le lui Milan. La despărţirea de Sampdoria, olandezul a ţinut să declare: **"Sunt mulţumit că am putut face parte din această familie. Dar Milan pentru mine este ca <<Samp>> pentru Vialli. Face parte din sufletul meu!"**

■ Iată şi datele noii stagiuni 1994-95:

- Serie A se va relua la 4 septembrie şi se va încheia la 28 mai
- Serie B va începe tot la 4 septembrie, dar se va încheia la 11 iunie
- Cupa Italiei va începe la 21 august cu turul I, apoi la 31 august şi 21 septembrie se va disputa turul II, la 12 şi 26 octombrie, turul III, la 30 noiembrie şi 14 decembrie sferturile de finală, la 8 martie şi 12 aprilie semifinalele, iar la 4 şi 11 iunie finala.
- Supercupa Italiei va avea loc la 27 sau 28 august, se vor întâlni Milan şi Sampdoria. Jocul se va disputa, probabil, pe "Giuseppe Meazza".

SERIE B

ACIREALE - VICENZA 1-0 (1-0) 5.000 de tifosi au aplaudat o victorie foarte preţioasă a sicilienilor, deşi au fost lipsiţi de 5 titulari. A marcat: Di Dio (42); ASCOLI - ANCONA 1-0 (1-0). Derby-ul regiunii Marche a revenit gazdelor graţie golului marcat din lovitură liberă de la 25 m de Zanoncelli (45); BARI - COSENZA 0-0; BRESCIA - VENEZIA 4-2 (2-1). Un public entuziast şi naţionala României, aflată în pregătiri, în Italia, prezentă la meci, au aplaudat evoluţia de excepţie a lui Hagi, autor a două goluri, două bare şi o pasă de gol! Sabău, accidentat, nu a jucat. Au înscris: Gallo (23), Neri (32), Hagi (57 şi 77) respectiv Rossi (38 şi 85); CESENA - PISA 1-0 (0-0). Scarafoni (73) a înscris unicul gol într-un meci în care arbitrul Rodomonti a arătat 6 cartonaşe galbene şi unul roşu (Muzzi de la Pisa - min. 41); LUCCHESE - PALERMO 0-0; MONZA - RAVENNA 4-0 (3-0). Prima victorie a gazdelor după 4 luni (ultima la 16 ianuarie, 3-1 cu Palermo) Au marcat: Romano (15), Brogi (23), Saini (27), Valtolina (48); PADOVA - ANDRIA 1-1 (0-0). S-au acordat 3 penalty-uri! Au punctat din asemenea lovituri Longhi (57 - Padova) şi Masolini (60 - Andria). Ianuale, de la oaspeţi a ratat un penalty - min. 15; PESCARA - MODENA 4-2 (1-1) Nobile (45), Paladini (59), Carnevale (72 şi 90) - Chiesa (33 şi 89 - ambele din penalty); VERONA - FIORENTINA 0-0. Oaspeţii au evoluat fără 6 titulari, printre care şi Batistuta şi Effenberg, aflaţi în pregătire cu naţionala Argentinei, respectiv Germaniei.

Etapa viitoare, reţin atenţia jocurile: COSENZA - BRESCIA; VENEZIA - CESENA şi RAVENNA - PADOVA.

CALCIO Serie B

FIORENTINA	35	17	14	4	50-15	48
BARI	35	14	15	6	45-22	43
BRESCIA	35	14	14	7	64-48	42
PADOVA	35	11	18	6	36-28	40
CESENA	35	15	9	11	45-45	39
VENEZIA	35	12	14	9	36-33	38
ANCONA	35	11	15	9	44-39	37
ASCOLI	35	12	13	10	35-35	37
VERONA	35	11	14	10	34-36	36
ANDRIA	35	7	21	7	27-28	35
LUCCHESE	35	7	20	8	28-29	34
VICENZA	35	8	17	10	25-31	33
COSENZA	35	8	17	10	27-35	33
PALERMO	35	11	10	14	31-38	32
PISA	35	9	13	13	35-40	31
PESCARA*	35	11	12	12	43-49	31
ACIREALE	35	7	17	11	29-37	31
RAVENNA	35	7	14	14	32-43	28
MODENA	35	7	14	14	26-42	28
MONZA	35	5	11	19	26-45	21

*Echipă penalizată cu 3 puncte,

SC JUVENTUS SRL
str. Ion Ionescu de la Brad nr. 29 Timişoara,
tel. 122436/199
vinde en gros:
ROM • VODCĂ • ZAHĂR
CUMPĂRĂ STICLE DE BERE
Timişoara, str. Păltiniş nr. 96

ANGLIA

CANTONA & CO. A REALIZAT DUBLA CAMPIONAT-CUPĂ!

"It's wonderful!... It's wonderful!... It's wonderful! (E minunat)". Iată cuvintele lui Eric Cantona la sfârşitul finalei celei de-a 113-a ediţie a Cupei Angliei, F.A. Cup, câştigată de Manchester United: 4-0 cu Chelsea Londra (Cantona - 63 şi 65, ambele din penalty, Hughes - 68, McClair - 90). Învingând, ca şi în 1990, o londoneză (3-3 d.p. şi 1-0 la rejucare, cu Crystal Palace), Man. Utd. a egalat cifra record de 8 victorii în Cupa Angliei, deţinută doar de Tottenham! Totodată, acest 4-0 reprezintă doar a 5-a victorie la cel puţin 4 goluri diferenţă, din istoria de 122 ani a finalelor Cupei, după 6-1 (Blackburn - Wednesday, în 1890), 4-0 (Bury - Southampton, în 1900), 6-0 (Bury - Derby, în 1903) şi 4-0 (Man. Utd. - Brighton, la rejucare, în 1983)! Iar Man. Utd. a devenit doar a 4-a echipă în acest secol, respectiv a 6-a în istorie, care să sealizeze dubla Campionat - Cupă, după Preston North End (în 1889), Aston Villa (în 1897), Tottenham (în 1961), Arsenal (în 1971) şi Liverpool (în 1986). Nu le-ar fi fost însă aşa uşor să câştige actuala ediţie, începută la 28 august 1993 cu meciul amatoarelor Corinthians - Crowley Town, asistate de 23 de spectatori (record minim pe '93 - '94), dacă în finala de pe Wembley (79.634 spectatori, dintre care 26.000 fani MU şi 19.000 fani Chelsea), arbitrul David Elleray, profesor de geografie la colegiul nord-londonez Harrow, n-ar fi dictat gratuit al doilea penalty, la duelul corect Frank Sinclair (C) - Andrei Kanchelskis (MU). Aşa însă, MU a încheiat în forţă un sezon pe care l-a dominat clar. Cât despre "albaştrii" de la Chelsea, aceştia s-au prezentat cu o echipă pitică, atât ca statură şi vârstă a echipei, cât şi ca performanţe, dar cu un foarte simpatic preşedinte, Ken W. Bates, bătrânelul cu barbă albă din dreapta Ducesei de Kent, pe care transmisia celor de la BBC i-a înfăţişat de câteva ori de-a lungul meciului. Un lucru nu l-aţi văzut însă, cu siguranţă: cercelul cu cruciuliţă din urechea stângă a venerabilului preşedinte Bates, montat în cinstea primei calificări după 24 de ani în finala Cupei a lui Chelsea!

Şi cu aceasta, Anglia va spune good-bye şi "o vară cu mult bronz", până la 13 august, când demarează ediţia no. 96, de la situaţia:

- C.C.E.: Manchester Utd;
- C.C.: Arsenal Londra şi Chelsea Londra (după 23 de ani, din nou în Europa);
- Cupa U.E.F.A.: Blackburn (în premieră în Cupele Europene), Newcastle (după... 24 de ani, din nou în Europa) şi Aston Villa (câştigătoare a Cupei Ligii)
- în locul retrogradatelor Sheffield U., Oldham şi Swindon, vor evolua în Premier League (va fi ultimul sezon cu 22 echipe, la finele căruia vor retrograda 4, promovând automat doar una, iar a doua la baraj): Crystal Palace, Nottingham Forest şi câştigătoarea play-off-ului.

MIHAI COMŞULEA

P.S.: În meciurile tur ale semifinalelor play-off: DERBY COUNTY - MILLWALL LONDRA 2-0 (Gordon Cowans - 21; Tommy Johnson - 59) şi TRANMERE ROVERS LIVERPOOL - LEICESTER CITY 0-0. Urmează retururile şi finala, în meci unic, pe Wembley.

SPANIA

"AFICION DE RIAZOR"

Barcelona campeon pentru a 14-a oară în istoria clubului, pentru a 4-a oară consecutiv, dar şi pentru a 3-a oară "la mustaţă", graţie neputinţei contracandidatei la titlu în ultima etapă! De data aceasta însă, nu Tenerife a stopat sprintul final al Real-ului, aşa cum s-a întâmplat în '92 şi '93, ci rezerva lui Sempere în poarta Valenciei, Gonzalez, care a apărat penalty-ul lui Djukici din minutul 90 al ultimei etape (!), privând Deportivo La Coruna de primul titlu de campioană din istoria clubului. Ar fi fost al 9-lea club campeon al Primerei Division. Transformarea penalty-ului era vitală, în condiţiile în care golul lui Romario, cu care Barca a preluat conducerea în min. 70 în meciul cu Sevilla, a postat trupa lui Cruyff pe primul loc, după 20 de etape consecutive (din et. a 14-a, de la 4 decembrie) cu La Coruna în postură de lideră! Dar emoţiile şi-au spus cuvântul, Djukici executând telefonat. 38 de etape de mari sperante ale aficionadosilor (fanilor) alb-albaştrilor s-au risipit cu 45 de secunde înaintea finish-ului cu dezinteresata Valencia. Extraordinarii aficionados şi antrenorul Arsenio Iglesias, la conferinţa de presă, şi-au înfrânt însă amarul. 15.000 de suporteri au sărbătorit timp de o oră după fluierul final: "Esta e, si Senor, aficion de Riazon" ("Acesta este, domnilor, suporterul de la Riazor"), amintindu-şi că favoriţii lor au fost la un pas de îngenunchierea colosului Barca. Totodată, antrenorul Iglesias nu a găsit în Djukici un ţap ispăşitor, mulţumind conducerii clubului, jucătorilor şi suporterilor pentru frumosul sezon la care au fost părtaşi. Altă stare de spirit a fost pe Camp Nou: "Barca campeon, Gonzales, Valencia", deşi debutul partidei a aparţinut Sevillei, venită pentru un loc în U.E.F.A. Stoichkov, Romario şi Laudrup (în ultimul său joc la Barca înainte de plecarea la Real,... Coruna sau Italia) au marcat decisiv pentru Cruyff. Totodată, Sevilla a pierdut UEFA, în favoarea lui Athletic Bilbao, pentru care Ciganda (min. 75) a reluat în poarta lui Manolo (Tenerife) penalty-ul ratat de Guerrero!

Astfel:
- C.C.E.: Barcelona;
- C.C.: Zaragoza;
- Cupa U.E.F.A.: La Coruna, Real, Athletic Bilbao;
- au retrogradat automat: Lerida şi Osasuna, promovând Espanol şi Betis Sevilla
- Rayo Vallecano şi Valladolid (din Primera Division), respectiv Compostella şi Toledo (din Segunda Division) vor participa la baraj. Învingătoarele întâlnirilor tur-retur vor evolua în prima ligă.

Golgeteri: Romario (Barcelona & Brazilia) - 30 goluri; Suker (Sevilla & Croaţia) - 24 g; Kodro (Sociedad & Bosnia) - 23 g.

CORUNA - VALENCIA 0-0

BARCELONA - SEVILLA 5-2: Stoichkov (20 şi 50), Romario (70), Laudrup (75), Bakero (85) - Simeone (12), Suker (44)

ATLETICO BILBAO - TENERIFE 3-2: Valverde (4 şi 22), Ciganda (75) - Cesar Gomez (60), Dertycia (63).

ALBACETE - SOCIEDAD 1-1: Gelj (54) - Kodro (79 - penalty)

ZARAGOZA - REAL 4-1: Moises (49), Poyet (88), Higuera (75), Aguado (70) - Michel (29 - penalty)

OSASUNA - GIJON 3-0: Ziober (47), Sanchez Jara (49), Larraizzar I (54)

VALLADOLID - CELTA 0-0

OVIEDO - LOGRONES 1-2: Jankovic (35) - Salenko (56 şi 82)

ATLETICO MADRID - RAYO 2-0: Kiko (85), Manolo (89)

SANTANDER - LLEIDA 2-1: Radchenko (16 şi 36) - Herrera (43).

GHIŢĂ OCHIŞOR

Primera Division

BARCELONA	38	25	6	7	91-42	56
CORUNA	38	22	12	4	54-18	56
ZARAGOZA	38	19	8	11	71-47	46
REAL	38	19	7	12	61-50	45
ATH.BILBAO	38	16	11	11	61-47	43
SEVILLA	38	15	12	11	56-42	42
VALENCIA	38	14	12	12	55-50	40
SANTANDER	38	15	8	15	44-42	38
OVIEDO	38	12	13	13	43-49	37
TENERIFE	38	15	6	17	50-57	36
SOCIEDAD	38	12	12	14	39-47	36
ATL.MADRID	38	13	9	16	54-54	35
ALBACETE	38	10	15	13	49-58	35
GIJON	38	15	5	18	42-57	35
CELTA	38	11	11	16	41-51	33
LOGRONES	38	9	15	14	47-58	33
RAYO	38	9	13	16	40-58	31
VALLADOLID	38	8	14	16	28-51	30
LERIDA	38	7	13	18	29-48	27
OSASUNA	38	8	10	20	34-63	26

GERMANIA

UN NOU TROFEU PENTRU REHHAGEL

Sâmbătă seara a căzut cortina peste sezonul competiţional din Germania, odată cu finala Cupei Germaniei, în care s-au întâlnit Werder Bremen şi Rot-Weiss Essen (liga a II-a). Victoria a revenit albverzilor din Bremen cu scorul de 3-1, aceştia obţinând cel de-al patrulea trofeu în patru ani consecutivi: 1991 - Cupa Germaniei, 1992 - Cupa Cupelor, 1993 - campioană a Germaniei, 1994 - Cupa Germaniei. Este încununarea activităţii antrenorului Otto Rehhagel, angajat la Werder din 2 aprilie 1981! Un mariaj care mai adună pe lângă succesele enumerate încă un titlu naţional (1988) dar şi evoluţia în divizia secundă!

Revenind la recent încheiata ediţie de campionat (a 31-a) să amintim că este pentru al patrulea an consecutiv în care titlul de campioană se decide în ultima etapă, victoria revenind pentru a 13-a oară lui Bayern München. ● Iată echipele care au fost lidere de-a lungul întregii întreceri: Eyntracht Frankfurt 17 etape, Bayern 12, Leverkusen 2, Bremen 2, Kaiserslautern 1, Duisburg 1. Pentru prima dată de când participă la întrecerile Bundesligii, echipa lui Duisburg a fost lideră pentru o săptămână. Dacă ne referim la cei 31 de ani, Bayern a fost pe primul loc 345 săptămâni, Borussia Mönchengladbach 126, Hamburg 87, Bremen 86, FC Köln 80, Kaiserslautern 51, iar Bayer Leverkusen de 11 ori. ; S-au înscris, în medie 2,93 goluri/meci. Cea mai mare medie s-a înregistrat în sezonul 1983 - 84, 3,58 goluri. ● S-au acordat 75 lovituri de pedeapsă, faţă de 72 în sezonul precedent. ● Media de spectatori a fost sensibil egală cu recordul de 27052, realizată în sezonul 1964 - 65. În acest an au fost prezenţi 26905 spectatori la fiecare meci, în medie. ; 17 echipe au încheiat sezonul cu alţi antrenori pe banca tehnică. ● 6 jucători au participat la toate cele 3060 de minute ale campionatului: Kopke (FC Nürnberg), Klos (Dortmund), Golz (Hamburg), Immel (Stuttgart), Heldt (Köln) şi Anderbrügge (Schalke), primii patru fiind portari. ● Recordul de prezenţe în prima ligă, deţinut de actualul antrenor al lui Frankfurt, Karl-Heinz Körbel - 602 meciuri, va fi cu greu depăşit. Singurul jucător în activitate care îi mai poate periclita poziţia, este portarul lui Stuttgart, Eike Immel, care după acest sezon a adunat... 501 meciuri, fiind cel de-al 7-lea jucător care a depăşit cifra de 50 prezenţe în prima ligă. ● După 31 de sezoane, clasamentul total al Bundesligii arată astfel:

1. Bayern	990	538	236	216	2172-1242	1312
2. FC Köln	1050	477	267	306	1941-1485	1221
3. Hamburg	1050	451	277	322	1842-1485	1179
4. Gladbach	990	440	265	285	1913-1429	1145
5. Bremen	1016	429	263	324	1707-1467	1122

● Golgeteri ai campionatului sunt Anthony Yeboah (Frankfurt) şi Stefan Kuntz (Kaiserslautern) ambii cu 18 goluri marcate (ghanezul are 9 reuşite pe teren propriu şi 9 în deplasare, lui Kuntz corespunzându-i cifrele 13-5). În urma lor s-au clasat Stephane Chapuisat (Dortmund, 17-11-6), Paulo Sergio (Leverkusen 17-10-7) şi Toni Polster (Köln - 17-10-7). De remarcat că atât Yeboah cât şi Kuntz au mai câştogat acest titlu. Căpitanul lui Frankfurt, anul trecut - cu 20 goluri, iar Kuntz în 1986, cu 18 goluri, pe când evolua la Bochum. De altfel, Yeboah este al doilea străin golgeter al Germaniei, după norvegianul Jörn Andersen - 18 goluri pentru Frankfurt în 1990. ● Golgeterii primei reprize sunt tot cei doi laureaţi, ambii cu 10 goluri. ● Polster a reuşit să marcheze cele mai multe goluri după pauză, 11. ● Cele mai multe goluri cu capul (6) le-a reuşit suedezul Dahlin, de la Mönchengladbach, iar cele mai multe penalty-uri transformate au fost reuşite de Cardoso (Freiburg), Von Heesen (Hamburg) şi Zarate (Nürnberg) câte 5. ● Şi o ultimă ştire: Berlinul este singura capitală europeană care nu are echipă de fotbal în prima ligă! Mai mult decât atât, ca urmare a slabelor evoluţii ale echipelor Hertha BSC şi Tennis Borussia, aflate pe ultimele locuri în liga secundă, s-ar putea ca Berlinul să nu aibă în sezonul viitor reprezentantă nici în a doua divizie!

■ **HORST SZEIBERT**

UNGARIA

ETAPA OASPEȚILOR

Încă înainte de terminarea campionatului, Federația Maghiară, îngrijorată de scăderea valorii fotbalului ungar, a luat câteva hotărâri care vizează ediția viitoare:

- fiecare echipă din N.B.I va fi obligata să aibă în lot 2 juniori și trei jucători susceptibili pentru selecționata de tineret

- perioada de transferuri se va limita între 1 iulie și 31 iulie.

Revenind la etapa a 26-a, jucătorii români au avut, din nou, prestații laudabile. În special cei trei de la Vasas, Cigan, Szenes și .. Neagoe, ultimul proaspăt transferat de la Craiova. Un alt nou "apărut" este bistrițeanul Ilea, care a și punctat pentru Debrecen, egalând pe Pecs (gol Azoiței!).

Mult așteptatul joc al lui Raba Eto la Parmalat, s-a încheiat remiza, echipa lui Verebes menținându-și șansele pentru Cupa U.E.F.A. Chiar dacă Varga a jucat bine, iată, echipa din Győr n-a reușit nici după șapte ani să învingă la Szekesfehervar.

Nici Ferencvaros n-a reușit să salveze onoarea gazdelor pierzând în fața lui Ujpest. Pe vremuri, mare derby budapestan. A fost al 172-lea meci dintre cele două rivale, în ultimele 8 Ujpest obținând 5 victorii și 3 egaluri!

De remarcat prima victorie a lui Siofok, în retur, tocmai la Szombathely, retrogradând, practic, echipa locala.

SOPRON - KISPEST 0-3: Hamar (68), Forai (69 - a nu se confunda cu Ovidiu Forai de la cotidianul Timișoara), Illes (90).

VASAS - M.T.K. 2-1: Vincze (51), Grițaiuc (62) - Szalai (14 - penalty).

DEBRECEN - PECS 1-1: Ilea (75) - Azoiței (26).

PARMALAT - RABA ETO 1-1: Zimmermann (42) - Klausz (11).

FERENCSVAROS - UJPEST 0-1: Kozma (26 - penalty).

SZOMBATHELY - SIOFOK 0-1: Földes (24).

B.V.S.C. - VAC 0-0. Fülle (V), a ratat un penalty în min. 44.

CSEPEL - BEKESCSABA s-a jucat luni seara, după închiderea ediției.

Săptămâna trecută, UJPEST - CSEPEL 1-1.

Miercuri, la Győr, Ungaria își continuă testele pentru Euro '96, jucând cu Croația.

ȘTEFAN MARTON

N.B.I

BEKESCSABA	25	18	3	4	64-21	39
VAC SAMSUNG	26	16	7	3	49-24	39
KISPEST	26	15	6	5	57-30	35
VASAS	26	7	5	14	31-39	19
SZOMBATH.	26	4	8	14	23-42	16
MTK	26	4	8	14	26-48	16

YUGOSLAVIA

PARTIZAN, UN EVENT NORMAL

Deci Partizan, conform așteptărilor, a realizat eventul. Cu o etapă înaintea finalului este campioană și a câștigat și a doua manșă a finalei Cupei, în fața lui Spartak Subotica.

Acum, fotbalul iugoslav așteapă congresul UEFA, care, printr-o eventuală reincludere în cupele europene, să-l scoată în lume. Ar merge pe lângă Partizan în CCE, Zvezda și Vojvodina în C3 și Spartak în C2.

PRVA A LIGA

C. ZVEZDA - RADNICKI BEOGRAD 4-2: Petkovici (12), Maksimovici (49), Maslovar (77), Azici (87) - Mirotici (7), S. Ilici (90)

OFK BEOGRAD - PARTIZAN 1-1: Puaca (27, 11 m) - S. Milosevici (4)

VOJVODINA - SPARTAK 1-1: Pantelici (17,11m) - Djurkovici (72)

ZEMUN BUDUCNOST 4-2: Maricici (45, 11 m) - Kovacevici (61, 84), Zelenovici (78) - Pejkovici (19), Barac (90, 11 m)

BECEJ - PROLETER 2-1: Micici (63), Milivojev (85,11m) - Mihajlovici (77)

PRVA B LIGA

JASTREBAC NIS - RAD ZEMUN 1-0;

RADNICKI NIS - SLOBODA UZICE 2-0; NAPREDAK - HAJDUK KULA 2-0; SUTJESKA - OFK KIKINDA 1-1; RUDAR - MOGREN 3-1.

Cupa Iugoslaviei, retur:

PARTIZAN - SPARTAK 6-1. S. Milosevici (17, 39, 89), Curovici (31, 43, 87) - Puhalak (72). Reamintim în tur, la Subotica, a fost SPARTAK - PARTIZAN 2-3.

GABI MĂNOIU

PRVA A LIGA

PARTIZAN	17	12	3	2	42-9	40
C.ZVEZDA	17	12	2	3	40-17	37
VOJVODINA	17	8	5	4	28-17	31
RADNICKI BG	17	4	5	8	12-27	17
PROLETER ZR	17	3	3	11	7-28	16
BECEJ	17	5	1	11	20-27	15

ROLAND GARROS '94

La sfârșitul acestei săptămâni, mai precis în 22 mai, se va da startul în cea de-a 69-a ediție a Campionatelor Internaționale de tenis ale Franței. Pe cele 24 de terenuri ale complexului din Bulevard D'Auteuil, care poartă numele celebrului aviator Roland Garros (autorul primei traversări deasupra Mediteranei, în 1913) se vor întâlni din nou, cele mai bune rachete, pentru a-și disputa titlul (neoficial) de campioni mondiali pe terenuri cu zgură. Inaugurat în 1928, cu prilejul meciului feminim Franța - Marea Britanie, complexul își așteaptă din nou oaspeții, mai mult de 400.000 în cele două săptămâni de întreceri. Turneul parizian aduce în memoria iubitorilor de tenis din România succesele repurtate de jucătorii noștri, de-a lungul anilor. Din acest punct de vedere, zgura roșie a arenelor din Orașul Lumină le-a priit tenismenilor noștri, autori a nu mai puțin de trei victorii pe pământ francez: în 1970, Ilie Năstase și Ion Țiriac terminau învingători la proba de dublu masculin; în 1973, Năstase câștiga proba de simplu, pentru ca în 1978 Virginia Ruzici să obțină primul (și deocamdată singurul) titlu feminin românesc într-un turneu de Grand Slam. Amintind ca sunt așteptați și în acest an peste 1.200 de ziariști din întreaga lume și ca, la fel ca în anii precedenți, în timpul campionatelor va apare un cotidean al turneului în 10.000 exemplare, sa trecem în revistă câteva curiozități de pe terenurile pariziene de-a lungul anilor: în 1954 se înregistrează cea mai vârsnică învingătoare în întrecerea feminină, Suzy Körmöczy, care avea în ziua finalei 34 de ani și o luna ● În 1968 Ken Rosewall obținea o noua victorie la Paris, la 15 ani după ce mai triumfase o data ! În 1970 s-a desfășurat cea mai scurtă finală masculină Kodes - Franulovic, terminata după numai o oră și 8 minute ● În 1972 Andreas Gimeno devine, la 34 de ani și 10 luni, cel mai în vârsta câștigător al turneului ● În 1974 Valery Giscard D'Estaing a fost ultimul președinte în funcție care a asistat la turneu ● În 1976, Adriano Panatta salvează o minge de meci în partida din primul tur, câștigând în cele din urmă turneul ● 1978 - pentru prima dată turneul se transmite non-stop la televiziune ● 1981 - a șasea victorie a lui Björn Borg (a 4-a consecutivă), după 28 de meciuri victorioase consecutive ● 1982 - în semifinale, Mats Wilander care rejucarea, mingii de meci, după ce arbitrul de scaun anunțase victoria suedezului ● 1983 - la 37 de ani după victoria lui, Marcel Bernard, Yannick Noah câștigă titlul pentru Franța ● 1984 - după Marcel Bernard (1946), Rod Laver (1962), Björn Borg (1974), Ivan Lendl este al patrulea jucător câștigător al finalei, după ce fusese condus cu 2-0 la seturi ● 1986 - Chris Evert câștiga cel de-al 7-lea titlu, la 12 ani după primul succes ● 1988 - victorie a lui Steffi Graf fără nici un set pierdut. Pentru prima dată învinsa din finală (Natalia Zvereva) nu reușește să câștige nici un ghem, finala durând doar 37 de minute ● 1989 - Michael Chang - cel mai tânar câștigător - 17 ani și 3 luni. Este prima victorie americana după 44 de ani ● 1990 - Monica Seleș - cea mai tânără câștigătoare - 16 ani și 3 luni. Pentru prima dată în istoria turneului, în proba de simplu masculin sunt eliminați în primul tur capii de serie nr. 1 și nr. 2 ● Iată finalele de anul trecut: simplu masculin: Sergi Bruguera (Spania) - Jim Courier (SUA) 6-4, 2-6, 6-2, 3-6, 6-3. Simplu feminin: Steffi Graf (Germania) - Mary Jo Fernandez (SUA) 4-6, 6-2, 6-4. Dublu masculin: Luke Jensen, Murphy Jensen (SUA) - Mark Kevin Goellner, David Prinosil (Germania) 6-4, 6-7, 6-4. Dublu feminin: Gigi Fernandez (SUA), Natalia Zvereva (Bielorusia) - Larisa Neiland (Lituania), Jana Novotna Cehia) 6-3, 7-5. Dublu mixt: Eugenia Maniokova, Andrei Olkovski (Rusia) - Elna Reinach, Danie Visser (Africa de Sud) 6-2, 4-6, 6-4

M.B.

CUPA CAMPIONILOR:

VA CUCERI CAPELLO PRIMUL TROFEU INTERNAȚIONAL?

Miercuri, 18 mai, este ziua așteptatei finale a Cupei Campionilor Europeni. Se vor întâlni A.C. Milan, echipa cu cea mai bună apărare (doar 2 goluri primite în această ediție), aflată la a 10-a finală de cupă europeană (6 câștigate), a 7-a în C1 și C.F. Barcelona, formația cu cel mai productiv atac (26 goluri marcate în actuala ediție), prezentă pentru a 13-a oară într-o finală (7 victorii), pentru a 4-a oară în C1. Este a 8-a finală italo-spaniolă în istoria celor 3 competiții europene, a 5-a în Cupa Campionilor, ibericii aflându-se în avantaj (5 victorii față de cele doar 2 ale italienilor). În C.C.E. au triumfat până acum Real Madrid, de 2 ori (2-0 cu Fiorentina în 1957 și 3-2 cu A.C. Milan, în 1958) și Barcelona (1-0 cu Sampdoria, în 1992), victoria italienilor fiind obținută de Inter (3-1 cu Real Madrid, în 1964).

Dacă pentru italieni este a 39-a finală în eurocupe (20 victorii, a 17-a în C1), pentru spanioli este a 38-a finală (20 victorii, a 14-a, în C1), ambele țări cucerind de 7 ori Cupa Campionilor! Palmaresul întâlnirilor directe, între reprezentantele celor două țări, de-a lungul anilor, este favorabil ibericilor cu 31-20, 13-4 în C.C.E.!

Să mai subliniem faptul că Milan a disputat și 4 finale în Supercupa Europei (câștigând 2, cea din 1989 chiar împotriva Barcelonei, 1-0 și 1-1) și 5 finale în Cupa Intercontinentală (impunându-se de 3 ori), în timp ce Barca a jucat 4 finale în Supercupă (câștigând doar una), și una singură în Cupa Intercontinentală, pierdută în fața brazilienilor de la F.C. Sao Paolo.

Este a 4-a finală a eurocupelor care se dispută la Atena și a 5-a în Grecia. Până acum capitala elenă nu le-a purtat noroc nici italienilor (Hamburg - Juventus 1-0, în C.C.E., ediția 1982-83) și nici spaniolilor (Chelsea - Real Madrid 1-1 și 2-1, în C.C.E., ediția 1970-71), a treia finală jucată aici fiind Ajax - Lokomotov Leipzig 1-0, tot în C2, ediția 1986-87. A.C. Milan, însă, s-a întors fericită din Grecia, după finala Cupei Cupelor, câștigată cu 1-0 în fața lui Leeds United, disputată la Salonic, în ediția 1972-73!

Să mai amintim și faptul că nu vor putea evolua, la Milan, cei doi muschetari din aparare, Franco Baresi și Alessandro Costacurta, ambii suspendați.

În încheiere, iată și câteva interesante declarații din cele două tabere.

JOHAN CRUYFF: *"Dacă Barcelona va reuși să repete prestația din semifinala cu Porto, nu dau nici un gram de șansă Milan-ului. Echipa lui Capello știe doar să taxeze greșelile adversarului și noi nu o să le oferim acest lux. Sunt îngrijorat pentru Milan!"*

FABIO CAPELLO: *"Sigur că absențele lui Costacurta și Baresi sunt un handicap în această finală. Noi avem însă variante. Până la jocul de la Atena, fiecare își va cunoaște locul în echipă, așa că nu am nici un fel de motive de îngrijorare."*

RONALD KOEMAN: *"Barcelona joacă acum cel mai bine din întreaga istorie a clubului. Vom fi campioni. Noi suntem o echipă în creștere, iar Milan este, mai demult, într-un evident regres."*

DEJAN SAVICEVICI: *"Poate că nu jucăm atât de spectaculos ca și formația lui Cruyff, dar știm să înscriem, întotdeauna, în momentele cheie ale jocului. Atmosfera din echipă este excelentă și îmi amintește de timpurile când Zvezda mea a îngenunchiat Europa!"*

A.C. MILAN

- Anul înființării: 1899
- Stadion: Giuseppe Meazza - capacitate 85.847 locuri
- Culori: roșu-negru
- Sponsor: Motta
- Adresa: Via Turati 3, 20121 Milano - Tel. (02)62281
- Președinte: Silvio Berlusconi
- Antrenor: Fabio Capello (născut la 18 iunie 1946), fost la Milan în sezonul 1986-87, fiind înlocuit după 7 etape, apoi inactiv 4 sezoane, după care din 1991 a revenit la Milan, cucerind 3 titluri consecutive, dar încă nici un trofeu internațional!!
- Performanțe interne: - 14 titluri de campioană
  - 4 cupe ale Italiei
- Performanțe pe plan internațional:
  - câștigătoare a Cupei Campionilor în 1963, 1969, 1989 și 1990
  - câștigătoare a Cupei Cupelor în 1968 și 1973
  - câștigătoare a Supercupei în 1989 și 1990
  - Câștigătoare a Cupei Intercontinentale în 1969, 1989 și 1990
- Confruntări cu echipe spaniole: 9, bilanț nefavorabil 3-6 (2-1 și 2-4 cu Real, în 1956, în C.C.E.; 0-2 și 1-5 cu Barcelona, în 1960, în C.C.E.; 2-0 și 1-4 cu Real, în 1964, în C.C.E.; 3-1 și 1-4 cu Bilbao, în 1977, în U.E.F.A.; 2-1 și 0-2 cu Betis Sevilla, în 1978, în C.C.; 3-0 și 0-1 cu Gijon, în 1987, în U.E.F.A.; 0-2 și 0-0 cu Espanol, în 1987, în U.E.F.A.; 5-0 și 1-1 cu Real, în 1989, în C.C.E.; 2-0 și 0-1 cu Real, în 1989, în C.C.E.).
- Întâlniri cu echipe românești: 2-1 și 0-0 cu Dinamo în 1976-77, în U.E.F.A. și 4-0 cu Steaua în finala C.C.E., în 1989.
- Drumul până în finală: 1-0 și 0-0 cu F.C. Aarau; 1-0 și 6-0 cu F.C. Copenhaga; în Champions League - 0-0 și 0-0 cu Anderlecht; 2-1 și 1-1 cu Werder Bremen; 3-0 și 0-0 cu F.C. Porto și în semifinală 3-0 cu A.S. Monaco.
  - 6 victorii, 5 remize
  - golaveraj: 17-2
  - golgeteri: Papin (4), Simone (2), Massaro (2), Savicevici (2), B. Laudrup (1), Al. Orlando (1), Răducioiu (1), Panucci (1), Maldini (1), Desailly (1), Albertini (1).
- Lotul de jucători: portari: Rossi și Ielpo; fundași: Panucci, Baresi, Costacurta, Tassotti, Maldini, Nava, F. Galli; mijlocași: Eranio, Donadoni, De Napoli, Savicevici, Boban, Albertini, B. Laudrup, Carbone, Desailly, Al. Orlando; atacanți: Simone, Massaro, Papin, Lentini, Răducioiu, Van Basten.

C.F. BARCELONA

- Anul înființării: 1899 (de elvețianul Hans Gamper)
- Stadion: Camp Nou - capacitate 115.000 locuri
- Culori: bleu-grana
- Sponsor: -
- Adresa: Aristides Maillol s/n 028028 Barcelona
- Președinte: Jose Luis Nunes Clemente
- Antrenor: Johan Cruyff (născut la 24 aprilie 1947), din 1985 director tehnic la Ajax, apoi antrenor la Ajax, cucerind, în 1987, Cupa Cupelor și din 1988 antrenor la C.F. Barcelona, câștigând 4 titluri de campion, Cupa Cupelor și Cupa Campionilor.
- Performanțe interne:
  - 14 titluri de campioană
  - 21 de Cupe ale Spaniei
- Performanțe pe plan internațional:
  - câștigătoare a Cupei Campionilor în 1992
  - câștigătoare a Cupei Cupelor în 1979, 1982 și 1989
  - câștigătoare a Cupei U.E.F.A. în 1958, 1960 și 1966
  - câștigătoare a Supercupei în 1992
- Confruntări cu echipe italiene: 10, palmares favorabil 8-2 (5-1 și 2-0 cu Milan, în 1960, în C.C.E.; 4-0 și 4-2 cu Inter, în 1959, în U.E.F.A.; 0-1 și 2-0 cu Fiorentina, în 1965, în U.E.F.A.; 1-2 și 1-1 cu Inter, în 1970, în U.E.F.A.; 1-2 și 1-2 cu Juventus, în 1971, în U.E.F.A.; 4-0 și 3-0 cu Lazio, în 1976, în U.E.F.A.; 1-0 și 1-1 cu Juventus, în 1986, în C.C.E.; 2-0 cu Sampdoria, în 1989, în finala C.C.; 3-1 și 0-1 cu Juventus în 1991, în C.C.; 1-0 cu Sampdoria, în 1992, în finala C.C.E.).
- Întâlniri cu echipe românești: de 3 ori cu Steaua (0-1 și 1-2, în 1971-72, în C.C.; 5-1 și 3-1, în 1977-78, în U.E.F.A. și 0-2, după prelungiri și penalty-uri, în 1986, în finala C.C.E.).
- Drumul până în finală: 4-1 și 1-3 cu Dinamo Kiev; 3-0 și 2-1 cu Austria Viena; în Champions League - 3-0 și 0-0 cu Galatasaray; 2-0 și 1-0 cu Monaco; 5-1 și 2-2 cu Spartak Moscova și în semifinală 3-0 cu F.C. Porto.
  - 8 victorii, 2 remize și o înfrângere
  - golaveraj: 26-8
  - golgeteri: Koeman (8), Stoichkov (7), Baquero (2), Beguiristain (2), Romario (2), Amor (2), M. Laudrup (1), Eusebio (1), Estebaranz (1).
- Lotul de jucători: portari: Zubizarreta și Busquets; fundași: Ferrer, Nadal, Juan Carlos, Koeman, Ivan; mijlocași: Eusebio, Amor, Sergi, Baquero, Beguiristain, Guardiola, Goicoechea, Quique Estebaranz; atacanți: M. Laudrup, Stoichkov, Romario, Salinas.

CELE 38 DE CÂȘTIGĂTOARE ALE CUPEI CAMPIONILOR

1956 REAL MADRID	1969 A.C. MILAN	1982 ASTON VILLA
1957 REAL MADRID	1970 FEYENOORD	1983 S.V. HAMBURG
1958 REAL MADRID	1971 AJAX AMSTERDAM	1984 F.C. LIVERPOOL
1959 REAL MADRID	1972 AJAX AMSTERDAM	1985 JUVENTUS TORINO
1960 REAL MADRID	1973 AJAX AMSTERDAM	1986 STEAUA BUCUREȘTI
1961 BENFICA	1974 BAYERN MÜNCHEN	1987 F.C. PORTO
1962 BENFICA	1975 BAYERN MÜNCHEN	1988 P.S.V. EINDHOVEN
1963 A.C. MILAN	1976 BAYERN MÜNCHEN	1989 A.C. MILAN
1964 INTER MILANO	1977 F.C. LIVERPOOL	1990 A.C. MILAN
1965 INTER MILANO	1978 F.C. LIVERPOOL	1991 STEAUA ROȘIE BELGRAD
1966 REAL MADRID	1979 NOTTINGHAM	1992 C.F. BARCELONA
1967 CELTIC GLASGOW	1980 NOTTINGHAM	1993 OLIMPIQUE MARSEILLE
1968 MANCHESTER UTD.	1981 F.C. LIVERPOOL	1994 ?

COLECTIVUL REDACȚIONAL AL "VEST SPORT" ESTE ALĂTURI DE COLEGUL ȘI PRIETENUL PETRU FUCHS ÎN GREAUA SUFERINȚĂ PRICINUITĂ DE PIERDEREA MAMEI.

COSTICĂ RĂDULESCU REDIVIVUS

Instalarea, în sfârșit, a lui Costică Rădulescu la Poli a constituit un subiect generos de discuții pentru lumea fotbalului timișorean în ultimele zile. Discuții care au atins probabil chiar acutele în momentul în care antrenorul a nominalizat președintele, nuanțând motivele care l-au determinat s-o facă și asta vă rog s-o luați ca atare, deoarece cunosc exact și un alt nume vehiculat de nea Costică. Nu-l divulg, pentru că i-am promis să n-o fac.

Zăbovind puțin la acest punct, eu cred că era evidentă măcar solicitarea schimbării conducerii clubului. Că aceasta s-ar fi și realizat sau nu, este o altă problemă, dar, nu cred că a uitat cineva relațiile deosebit de... reci, în care Rădulescu se despărțise de Poli... și mai apoi, modul în care acesta aducea vorba despre cei rămași... asta, ca să mă exprim în termeni... citadini! Așa că eu, îi transmit încă o dată felicitări lui Dănuț Lața pentru sarcina pe care și-a asumat-o, deoarece cred că domnia sa va fi un fel de curea de transmisie între Costică Rădulescu și cei rămași la conducerea clubului și poate, chiar un paratrăznet între cele două sectoare! Sper să nu mi-o ia în nume de rău, dar sincer, foarte sincer, lucrurile stau astfel, și nu ne rămâne decât să sperăm că a doua alternativă se va materializa foarte rar!

Adevărul este că reîntoarcerea lui Costică Rădulescu era previzibilă, dacă vreți, exact din momentul în care anunțase părăsirea corabiei... fie și numai pentru că, marile explozii ale echipei timișorene s-au realizat sub conducerea lui. Vrem, nu vrem, asta este situația. Sigur că afirmația comportă amendamente, dar aceste amendamente țin, dacă vreți, doar de nuanțe, contrast sau pastel, dar în nici un caz nu pot schimba fondul problemei. Evident, prin "transparența" sa, el și-a creat două tabere: pro și contra. Ceea ce este mai interesant constituie faptul că, de multe ori, în perioada mandatului Ștefănescu,

CÂINII LATRĂ, CARAVANA TRECE...

de Miki Junea

foarte mulți din opozanții lui Costică Rădulescu îi reclamau prezența la echipă. Încerc să citez: "... pentru echipa asta ar trebui unul gen nea Costivcă...", afirmații șoptite printr-un colț, ușor, ușor, nu cumva să fie auziți de prea multă lume! Există însă o mândrie, o nefericită mândrie a afirmațiilor ireversibile, dacă pot să le numesc astfel, căreia nu-i găsesc rostul, pentru că nu văd nimic rău în a recunoaște la un moment dat greșeala și a porni pe un drum nou.

Și pentru că aminteam de perpetuarea unor piste greșite, n-aș vrea să cred că speculațiile față de pretențiile financiare ale lui Rădulescu se pot înscrie la capitolul sus menționat, ci doar la necunoștința de cauză în care sunt ele făcute. Pentru că, dacă stăm să judecăm puțin, ce ne amintim? Că, nu cu mult timp în urmă, în ceea ce privește banca tehnică de la Poli, s-au vehiculat și alte nume. Cum ar fi Halagian. Cum ar fi Remus Vlad și Silviu Stănescu. S-a spus atunci că nici nu putem visa sumele cerute de fiecare din aceștia! Iar dacă mă gândesc și mai bine, ajung la concluzia că suma de câteva zeci de mii de mărci, onorată față de Costică Ștefănescu este enormă, dar e-nor-mă(!) față de ce a dat el echipei. Cum rămâne atunci cu pretențiile lui nea Costică? Pentru că, dacă acesta este noul antrenor, el a putut fi și plătit. Altfel vorbind, cererea sa poate fi onorată. Este ea mai mare decât a celorlalți? Dați-mi voie să mă-ndoiesc! Și mai dați-mi voie să cred că antrenorul își va onora și el contractul, așa cum a făcut-o și în alte dăți, chiar dacă el nu prevedea, de exemplu, asaltarea biroului directorului de la URBIS, de mână cu jucătorii care nu aveau locuințe!

Și totuși, nu-mi ies din minte cuvintele unui bun amic, vestit om de fotbal, adresate în urmă cu două zile: "L-ați adus iar pe Costică Rădulescu. Voi l-ați vrut. Voi, presa. O să vedeți voi!"

Abia aștept!

formula 1

PRINCIPATUL FĂRĂ PRINCIPE

Grand Prix de Monaco, Monte Carlo. Etapa a 4-a a Formulei 1, disputată pe străzile Principatului, pe un circuit de 3,218 km. (78 ture, lungime totală: 251,058 km).

Indiscutabil, celei de-a 52-a ediții a Marelui Premiu al Principatului i-a lipsit Principele Ayrton Senna, brazilianul câștigând ultimele 5 curse consecutive disputate aici, plus ediția '87. Adică 6 victorii pe cel mai fascinant, dar și cel mai greu circuit al F1. Care duminică a fost pentru cei 24 piloți chiar și mai greu, ei aflându-se la doar două săptămâni după tragediile Imolei și la nici 3 zile după accidentul din antrenamentul de joi al lui Karl Wendlinger (Sauber-Mercedes, locul 4 la Imola), austriacul, internat cu leziuni pe creier în spitalul St. Roch din Nisa, aflându-se în stare critică dar stabilă. Doctorii speră ca astăzi, sau mâine, să-l elibereze din starea de somn artificial. Acest al treilea pilot aruncat între viață și moarte în numai 11 zile i-a unit pe ceilalți, constituindu-se, în premieră, Asociația Piloților de Grand Prix, care și-a ales ca reprezentanți pe triplul campion mondial Niki Lauda (Austria), el însuși o victimă în viață a accidentelor din F1, pe Michael Schumacher, Gerhard Berger și Christian Fittipaldi. Prima țintă a conlucrării viitoare cu Federația Internațională de Automobilism (F.I.A.), în vederea creșterii securității circuitelor, o constituie verificarea siguranței circuitelor de la Barcelona, din Canada și Franța, adică următoarele 3 gazde ale F1. Nu numai piloții și-au strâns rândurile, ci și F.I.A. a trecut la acțiune. Astfel, ieri, sub conducerea boss-ului Max Mosley, a început detalierea celor 6 modificări propuse de F.I.A. pentru partea din față și cockpitul bolizilor, în vederea reducerii pe cât posibil a riscului de lovire gravă a piloților la impact. Modificările au fost creionate în prealabil săptămâna trecută, în conferința de presă a lui mr. Mosley. Ce va urma, rămâne de urmărit cu mare atenție...

...Oricum, piloții și-au continuat bussiness-ul, și germanul Schumacher a obținut primul pole-position al carierei sale, stabilind totodată și noul record al circuitului: 1.18.65! Mai mult, germanul și-a adjudecat a 4-a victorie consecutivă în acest sezon încă de la prima curbă a cursei, când contracandidații Hakkinen și Hill, adică al doilea, respectiv al 4-lea la start, s-au ciocnit, abandonând. Multe nu s-au mai întâmplat, așa că, în sfârșit, nemții, respectiv echipa Benetton, au spart și ei gheața la Monaco. Întrebări ar fi multe de pus, în acest moment confuz și trist al unui sezon de circumstanță în F1. Una răzbate însă clar: își vor afla germanii în noiembrie primul campion mondial? Un prim răspuns, la 29 mai, la Barcelona. Cert este că motorul Ford e super iar băiatul Benetton-ului grozav...

CLASAMENT MONACO '94:

1. MICHAEL SCHUMACHER (Ger.) - Benetton Ford;
2. Martin Brundle (GB) - McLaren-Peugeot, la 37.278 sec.;
3. Gerhard Berger (Aust.) - Ferrari, la 1.16.824;
4. De Cesaris (Ita.) - Jordan-Hart, la 1 tur;
5. Alesi (Fr.) - Ferrari;
6. Alboreto (Ita.) - Minardi-Ford.

CLASAMENT DUPĂ 4 ETAPE: PILOȚI: 1. SCHUMACHER (Ger.) - Benetton-Ford 40 p; 2. Berger (Aust.) - Ferrari 10 p; 3. Barrichello (Bra.) - Jordan-Hart și Hill (GB) - Williams-Renault 7 p; 5. Alesi (Fr.) - Ferrari, Brundle (GB) - McLaren-Peugeot și Larini (Ita.) - Ferrari (rezervă) 6 p.

CONSTRUCTORI: 1. Benetton-Ford 40 p; 2. Ferrari 22 p; 3. Jordan-Hart și McLaren-Peugeot 10 p; 5. Williams-Renault 7 p; 6. Sauber-Mercedes 6 p.

MIHAI COMȘULEA

P.S.: la Monaco, pentru prima oară din 1959 încoace în istoria F1, n-a fost nici un campion mondial pe circuit!! Fapt care spune multe despre valoarea competiției...

CIUGULIND DINTR-O SĂPTĂMÂNĂ

■ TENIS. ITALIAN OPEN (pe zgură, la Roma, a 51-a ediție) a revenit lui PETE SAMPRAS: 6-1, 6-2, 6-2, cu Boris Becker. Este a 27-a victorie în acest an a americanului!

● În finala turneului feminin de la Berlin s-au întâlnit Steffi Graf și Brenda Schultz (Olanda).

■ FOTBAL. În finala Cupei UEFA, meci retur, pe San Siro: INTER MILANO - Casino Salzburg 1-0 (Jonk - 62).

● AUXERRE (3-0 cu Montpellier, în Franța), FEYENOORD (2-1 cu NEC Nijmegen, în Olanda), NORRKÖPING (4-3 d.p. cu Helsingborg, în Suedia), BRONDBY (3-1 după 11 m, cu Naestved, în Danemarca) au câștigat cupele țărilor lor.

● TURCIA (1-0 în finala cu Danemarca) este noua campioană europeană la juniori "under 16".

● COLUMBIA - Bayern 2-0 (meci amical).

■ BASCHET. Denver Nuggets, autorii marii surprize din sferturile Conferinței de Vest din N.B.A., care au eliminat favoriții de la Seattle Supersonics, sunt la un pas de eliminare în semifinala cu Utah Jazz, după 109:111 scorul devenind 3-0 pentru Utah (cel mai bun din 7 jocuri).

■ CICLISM. Elvețianul TONY ROMINGER a câștigat Turul Spaniei, La Vuelta.

■ GIMNASTICĂ. Europenele de la Stockholm au reconfirmat valoarea școlii românești, GINA GOGEAN devenind campioana absolută a Europei (9,837 - sărituri; 9,912 - bârnă; 9,825 - paralele; 9,837 - sol).

ZIG - ZAG

OPTIMISMUL LUI PAUL GASCOIGNE

Evident, Paul Gascoigne nu este născut sub o stea norocoasă. După cum știți, la începutul lunii aprilie, la un antrenament al echipei sale Lazio Roma, el a suferit o nouă fractură la piciorul la care a mai suferit două grave accidentări. Pentru o vindecare mai eficace, la operație, osul fracturat i-a fost întărit cu o tijă de oțel. Deși Gascoigne va putea să meargă abia în luna iulie, exerciții și alergări ușoare îi vor fi permise abia spre sfârșitul anului. Chiar dacă, probabil, copilul teribil al fotbalului englez are oasele "moi", este evident că are moralul "tare": **"Voi reveni în fotbal. O să fiu mai bun ca oricând. Poate cel mai bun!"**

MICHAEL LAUDRUP ÎȘI PREGĂTEȘTE BAGAJELE

Tot mai multe voci afirmă, în ultima vreme, că despărțirea, la sfârșitul sezonului, între FC Barcelona și Michael Laudrup este inevitabilă. Nemaiîmpăcându-se cu postura de rezervă, danezul l-a criticat recent pe Cruyff: **"Sunt foarte decepționat. După cinci ani de când sunt la Barcelona nu merit să fiu tratat în acest fel."** Laudrup i-a acuzat pe Cruyff și pe vicepreședintele Rexach că ar fi schimbat criteriile de alegere ale celor trei străini care să evolueze. Atacantul blau-grana a ținut să mai adauge: **"În luna martie au spus că vor juca cei mai buni, dar nu s-au ținut de cuvânt. Nu sunt invidios, doar foarte decepționat."** De altfel, președintele Nunez a confirmat că clubul catalan nu a reânnoit, momentan, contractul lui Laudrup.

CALMUL LUI "STEPI" ȘI AL LUI "KAISER FRANZ"

Aproape toți antrenorii din Bundesliga au obiceiul ca în momentul când echipa lor înscrie un gol să sprinteze în teren. Sunt însă și două excepții: Franz Beckenbauer (Bayern München) și Dragoslav Stepanovici (Bayer Leverkusen). În timp ce "Kaiser Franz" își mai aplaudă câteodată jucătorii, Stepanovici rămâne impasibil. Iată cum explică Stepi acest lucru: **"Sigur că și eu mă bucur la gol, dar țin asta în mine. Probabil deoarece, pe când eram jucător, am marcat foarte puține goluri și nu am învățat să mă exteriorizez. În definitiv părerea mea e că pe teren trebuie să se bucure fotbaliștii, pentru că ei sunt cei care joacă."**

LOS ANGELES ÎȘI AȘTEAPTĂ HULIGANII

Los Angeles, orașul care va găzdui 8 întâlniri din cadrul turneului final al "World Cup '94", inclusiv finala, este deja pregătit, ca pentru război, să-i întâmpine pe huliganii europeni. Șeful poliției locale, Willie Williams, a prezentat un plan care mobilizează 8 unități cu un total de 400 de agenți pregătiți să intervină, în cazul în care pasiunea tifosilor va depăși limitele normale. Cu această ocazie se vor cheltui peste o jumătate de milion de dolari. Cu excepția acestor unități mobile, "L.A. Police Department" a organizat și o brigadă care să racoleze informații cu privire la caracteristicile suporterilor fiecărei echipe participante, precum și locurile lor de întâlnire.

MONICA SELEȘ ÎN BEVERLY HILLS

A trecut mai mult de un an de când Monica Seleș a fost rănită în cadrul turneului de la Hamburg. Acum Monica este bine, însă data come-back-ului ei este incertă. I s-a anunțat reintrarea la Melbourne, Dublin, Key Biscayne... Turneele au trecut și campioana a rămas "în civil". Acum o lună Seleș și-a schimbat cetățenia, devenind americancă. Dar este sigur că americanca Seleș n-o va mai egala niciodată pe... iugoslava Seleș. Pauza a fost lungă, dar și Monica a declarat că dacă va reveni în tenis o va face doar pentru propria ei plăcere și nu pentru puncte în WTA. Ea se antrenează foarte rar, fiind mai des prezentă la Hollywood unde, zicese, este îndrăgostită de un actor din serialul Beverly Hills.

ÎNGRIJORAREA LUI CAPELLO AR PUTEA FI SOLUȚIONATĂ DAR NUMAI DIN SEZONUL VIITOR

Înaintea meciului cu Monaco, din semifinalele Ligii Campionilor, antrenorul lui Milan, Fabio Capello, era foarte îngrijorat de lipsa lui Paolo Maldini, suspendat pentru cumul de cartonașe. Rossoneri au învins, însă, cu 3-0 și totul a fost uitat. Acum, înaintea finalei, Capello are din nou probleme, legate de suspendarea fundașilor centrali Baresi și Costacurta. Probabil de aceea, antrenorul milanez a propus UEFA radierea cartonașelor galbene acumulate în timpul grupelor din Champions League, înaintea semifinalelor. Sigur că această propunere poate fi luată în considerare pentru ediția viitoare și Capello, miercuri, rămâne cu regretul cartonașului gratuit luat de Baresi.

UN RECORD ABSOLUT

La recent încheiatul Campionat Mondial de hochei (grupa B) care a avut loc în Danemarca, s-a stabilit un record care poate fi cel mult egalat, nicidecum depășit. Despre ce este vorba? La meciul Letonia-România, cifra oficială a spectatorilor, anunțată de organizatori, a fost surprinzătoare: 0 (zero) spectatori! Interesant este că la această competiție ambele cotidiane sportive din București au avut trimiși speciali, respectivii ocolind (cu bună știință?) acest mic amănunt.

BOOK-MAKERII ENGLEZI NU NE ACORDĂ ȘANSE PREA MARI

Așadar, mai este doar o lună până la primul fluier din cadrul World Cup '94. Alături de cele 24 de participante, au intrat în linie dreaptă și pregătirile agenților caselor de pariuri, care au publicat recent cotele oferite pentru una sau alta dintre participante. Iată, spre exemplu, ierarhia stabilită de casa de pariuri londoneză SSP: Germania și Brazilia 1:4,5 (adică pentru fiecare liră jucată, cel care a pariat pe una dintre aceste două echipe va câștiga 4,5 lire, în cazul în care actualii campioni mondiali sau dansatorii se samba vor obține titlul suprem). În continuare: Italia 1:5, Olanda 1:7,5, Argentina 1:8, Columbia 1:12, Spania 1:16, Belgia, Norvegia 1:25, Bolivia, Elveția, Suedia, Mexic, Rusia, Nigeria 1:33, Camerun 1:40, Bulgaria, SUA 1:50, Irlanda 1:66, România 1:80, Grecia, Maroc 1:150, Coreea de Sud 1:300, Arabia Saudită 1:400. Deci, echipa țării noastre se află pe poziția a 20-a, fiind clasată cel mai slab dintre participantele la prima grupă preliminară. Cu relativitatea dată de orice ierarhie de acest tip, clasamentul de mai sus dă de gândit...

CINE N-A AUZIT DE DARKO PANCEV?

Cunoscutul atacant, fost jucător al Stelei Roșii din Belgrad (cu care a obținut Cupa Campionilor Europeni și Cupa Intercontinentală în 1991) și al Interului din Milano, continuă să aibă păreri diferite față de cele ale antrenorilor echipelor unde activează. Astfel, Jürgen Sundermann, fostul său antrenor de la VfB Leipzig, recent retrogradată în liga a doua germană, n-a avut prea multe cuvinte de laudă la adresa macedoneanului, care, bineînțeles, nu s-a lăsat mai prejos, replicând: **"Dacă întrebi pe cineva la 100 km de Leipzig cine e Sundermann, precis nu va ști. De mine, însă, s-a auzit atât în Japonia, cât și în Australia."** Deocamdată nu se știe dacă fosta Gheată de aur a Europei (1991) va mai rămâne la Leipzig, unde antrenor a fost numit fostul internațional englez Tony Woodcook, sau se va reîntoarce la Inter.

ZIG - ZAG

Tipărit la S.C. "DINAMIS PRINT" S.R.L. TIMIȘOARA
P-ța "700" Nr. 1 TEL. 056/13.42.80/159

SPORT vest

● Anul IV Nr. 21 (125) ● 24 - 30 Mai 1994
Apare marți ● 8 pagini ● 200 lei

MAGNET MAGNET MAGNET MAGNET

COSTICĂ RĂDULESCU LA O NOUĂ PROMOVARE... ... LA ANUL, CU POLI, DATELE PROBLEMEI SUNT ALTELE

SE OFERĂ 25.000.000 PENTRU U.T.A.

CAROL GAL, OM DE ORDINE LA DEVA

TITI VARGA TORPILEAZĂ ȘI-N UNGARIA

DINAMO, TRANSFER "MADE IN ITALY"

REȚETĂ SIGURĂ DE ENERVAT TIMIȘORENII

ION DANCIU

ANGELO FOALE

PRIMA ACHIZIȚIE A LUI POLI PENTRU "A"?

RETRO D.N. '93 - '94
CELE DOUĂ FEȚE ALE UTA-EI

COCO DUMITRESCU: *"În fotbal trebuie să ai și puțin noroc."*

IONUȚ POPA: *"Am ajuns la prime de 300 de dolari..."*

TEODOR GHERLEA: *"E prea multă acalmie în Arad!"*

VOCEA PORUMBELULUI PITPALAC

(Orice pasăre pe... zvonul ei piere)

● Cică toată lumea se gândește la World Cup. Aiurea! Asta-i bună numa' pentru ferefiști, pentru că de pe Mureș Nicu Pitpalac îmi transmite (în ...Morse) o veste care mi-a adâncit o cută-n frunte. (am și eu așa ceva.) Singura echipă din prima divizie din această zonă (!) este, din motive financiare, în noroi până la pancreas. Salvarea (nu mașina cu cruce roșie) ar putea veni de la Florin Lăzureanu, patronul firmei Romar, care e dispus să împrumute clubului UTA 25 milioane de grăunțe (pardon, de lei) pentru ieșirea din impas. Numa' că omu' are și o pretenție: vrea ca garanție dezlegările în alb ale lui Mitu, Ungur și Mutică. Dumneavoastră ce ați face în locul lui Ioan Pop? ● Miercuri, la meciul din Cupa Ligii, cei trei antrenori ai lui Poli (Dembo, Șunda și Gaboraș) erau echipați de joc. Fiind toți încă la "greutatea de concurs", era să-i confund cu jucătorii ● Și dacă Angelo Foale și-a încheiat contractul cu Kickers Offenbach și s-a reîntors în Timișoara, nu i-ar prinde bine un tricou violet? ● La Reșița fotbalul face casă bună cu economia de piață. De fapt mai puțin fotbal, pentru că Zah și Stroia au abandonat balonul rotund în favoarea bișnițului în Iugoslavia. E bun și embargo-ul ăsta de ceva ● Dacă ați fost duminică în Mehala, ați văzut că spectatorii meciului Dacia -Vega erau destul de liniștiți. Oare să fi fost mai mulți de partea lui Costică Rădulescu sau poate pentru că prea mulți stăteau pe garduri (ca mine) sau prin grădinile vecinilor ● Neapărat trebuie să vă anunț că cei doi câini - unul alb și celălalt negru - care au intrat pe teren nu erau de-ai noștri. Deghizarea agenților nostri a devenit ceva banal. Nu este exclus ca cei doi să fi făcut reclamă clandestină pentru whisky-ul "Black & White". Cred că arbitrul Danciu vrea să mă depășească în popularitate. N-aș crede, mai ales dacă ne vedem amândoi de treabă. Sunt nespus de fericit că mă aflam pe gard și nu eram un fir de gazon, să mă calce plăcintaru' ● Un lucru e cert și nu mă mai miră deloc: dacă bagi bani într-o echipă un an întreg, nu te înești la mal ca văru' Cioară... Asta e valabil pentru Divizia C pentru că în "prima" am văzut și alte finaluri, nu de mult...

■ **ION GOLUMBU**

P.S.: Și Timișoara va avea un proces al fotbalului! Prea multe nu pot să vă spun, ca să nu mă trezesc cu concurenți când voi fi pe pervaz la tribunal. Totuși, ca să nu vă fierb prea tare vă dezvălui că H.C. îl va da în judecată pe C.R. pentru declarații calomnioase în R.b.

BOZIDAR MALJKOVICI, LA TIMIȘOARA...

VINE ÎMPREUNĂ CU VESELIN VUJOVICI

PUIU MISCHIE MAI CREDE ÎN... C.F.R.

LA PĂULIȘ, ARBITRII VĂD CUȚITUL!

CIUCUR ÎN VEDERILE LUI CUZMANOVICI

PINTO VUȘCAN S-A GANDIT LA TOPOR

CAMERA ASCUNSĂ A LUI FOTOFUCHS

ARBITRUL ADRIAN PORUMBOIU DÂND O MÂNĂ DE AJUTOR LUI POLI...

URECHEA CIULITĂ

ADRIAN CHISELIȚĂ: "Când a intrat Liță Dumitru în Timișoara, i s-a făcut o primire cum n-a avut nici măcar Mihai Viteazu în Alba Iulia."

IOAN IGNA: "Pe Milan i-ar putea învinge numai rezervele lui Milan!"

COSTICĂ RĂDULESCU, în timpul barajului Dacia - Vega, strigând către unul din jucătorii săi: "Să te anunțe cu goarna când ti-o pasează!"

PETROV (Vega), către DUȚU (Dacia), în timpul aceluiași meci de baraj: "La Caransebeș, îți rad mustața!"

COSTICĂ RĂDULESCU, către arbitrul întâlnirii, petroșeneanul Danciu la o fază fără probleme în careul Daciei:"... Când e 11 metri?"

ION DANCIU, către timișoreanul Faimoc: "Scoală, bă Schillaci, că îți dau simulare!"

DORU VUȘCAN (antrenorul Daciei), autosugestionându-se în timpul meciului: "După meci, iau un topor și-i dau în cap lu' Danciu, așa, ca un exemplu pentru D.N."

CRISTIAN CHINA (atacantul Phoenix-ului), către Popa (portarul Bocșei): "Popică, am auzit că bateți miercuri la Reșița cu 3-1. Da' și dacă rămâneți în A, o să trebuiască să jucați un an pe coclauri."

CORNEL ȚĂLNAR, către jucătorii săi, la finele derby-ului Unirea Alba Iulia - Maramureș: "V-am adunat de pe maidane și v-am făcut oameni. În alte orașe, lumea v-ar fi linșat deja."

CAROL GAL (antrenorul lui CSM Reșița), în postura de sfătuitor-șef la Mureșul Deva, cu ocazia meciului de baraj cu Vest Petrom: "Nu scap de ăștia de la Sport Vest nicăieri. Bine că nu l-ați luat și pe Fuchs cu voi!"

DAN CRIȘAN (președinte Șoimii), după amicalul de miercuri CFR - Șoimii (2-4): "Și eu sunt uimit de rezultat, mai ales că mi-au lipsit 5 titulari!"

GHIȚĂ CHIMIUC (antrenor CFR), în replică: "... (nu mai zice nimic)."

■ BUGS BUNNY

TOT CE APARE ÎN ACEST COLȚ POATE FI FOLOSIT ÎMPOTRIVA CELUI CARE A DECLARAT

IOAN IGNA: "Înaintea venirii sale la Poli, Costică Rădulescu considera că lotul echipei e de mijlocul clasamentului Diviziei Naționale. De ce consideră acum că ar avea nevoie de câțiva ani pentru a realiza promovarea?

ÎNTRE CEZÁR ȘI MĂGAR

(TOP ȘI ANTI TOP)

1-12. LOCURI VACANTE. Vestul fotbalistic este într-o criză profundă!

13. METALUL BOCȘA. Trupa lui Puiu Mischie și-a jucat cu succes una din ultimele sale cărți, trecând peste șocul produs de F.R.F.-iști, care au mai găsit o oaie neagră, pedepsind stupid de usturător pe metalurgiști relativ la mizeria din fotbalul nostru, trecută ostentativ cu vederea.

202. CRISTIAN ȚOPESCU. Din păcate, și cei mai buni au început să încline steagul competenței. Bombardament de greșeli în comentariile celor două finale televizate, ale Cupei Angliei și Champions League.

1117. C.F.R. TIMIȘOARA. Aflată în superioritate numerică încă din minutul 37 al meciului de la Zalău, trupa lui Chimiuc a încasat 3 goluri în acest răstimp!

1310. DACIA. După ce a defilat un sezon întreg prin C-Timiș, fără nici o înfrângere, Ionuț & Co. s-a comportat ca și autoturismele produse în ultimii ani la Colibași... Slab.

3714. VEST PETROM PECICA. Mult zgomot pentru nimic. Căci 2-6 cam asta înseamnă...

10001. F.R.F. Boss-ii din Poligrafiei 3 n-au mai patronat de această dată un campionat corupt și măsluit, ci o Cupă a Ligii fără cap și fără coadă, disputată într-o ambianță sordidă, campionat sătesc pur! Fotbal n-a fost, că de obicei, și nici măcar aranjamente. Doar acestea ar mai fi dinamizat eventual un, al câtelea, oare, luft - F.R.F.-ist.

FOOTBALL NEWS

○ **În cadrul semifinalelor Cupei Ligii, la Arad, UTA a întrecut pe Universitatea Cluj cu 5-1 (0-0). Golurile au fost realizate de Tirțău (58), Fedor (60 - autogol), Nini (71), Sinescu (74 - penalty), Plisca (76), respectiv Ieremia (80).**

Arădenii au prezentat formația: Sinescu - Grad (74 Negrilă) - Szell, Dronca, Nini - Grădinaru (62, Țîrlea), Plisca, R. George, Coraș - Mitu, Tirțău. Oaspeții au prezentat o echipă de juniori, întrucât titularii urmau să plece luni într-un turneu în Italia. În cealaltă semifinală, Rapid a întrecut pe Farul Constanța cu 2-1.

○ **Surse din anturajul echipei Dinamo București au precizat că este aproape sigură instalarea în funcția de director sportiv al clubului din Șoseaua Ștefan cel Mare a fostului internațional italian din anii '60, Franco Janich, mulți ani jucător și conducător al clubului Bologna, unul dintre prietenii intimi ai lui Mircea Lucescu, care nu este străin de venirea italianului la Dinamo. Aceleași surse precizează că e iminentă plecarea "Armeanului" Florin Halagian, conducerea echipei urmând să fie preluată de trio-ul Cornel Dinu - director tehnic, Ion Moldovan - antrenor principal și Ion Marin - antrenor secund.**

○ **UTA este în căutarea unui stângaci care să completeze linia de mijloc. Se pare că Ionuț Popa îl are pe agenda sa și pe ceferistul Sorin Gligorovici.**

○ **Revenim la decizia AJF Arad, care a suspendat pentru două etape terenul echipei Păulișana Păuliș. Deși arbitrul partidei Păuliș - ICRTI, Petre Mihuța, a menționat în raportul de arbitraj că a condus meciul sub amenințarea fizică și psihică, viciind în mod conștient rezultatul, Comisia de disciplină a hotărât să mențină rezultatul de pe teren, motivând că arbitrul trebuia să întrerupă partida. Ne întrebăm ce se întâmpla atunci cu Petre Mihuța, când un grup de spectatori turbulenți amenințau cu cuțitul?**

○ **Terenul din Păuliș fiind suspendat, meciul Păuliș - Tricoul Roșu (scor 0-0) a fost programat surprinzător la Zăbrani unde echipa oaspete a avut probleme nu cu mult timp în urmă. Au fost prezenți la teren rivalii celor de la Tricoul Roșu, jucătorii de la Neudorf, care l-au încurajat copios pe Dan Ologeanu, arbitrul partidei, în prezența d-lui col. Selejan, care asista la meci. Curios ni se pare faptul că după meci cei doi tușieri Vasile Toderici și Marin Hălmăjan au fost văzuți îndreptându-se spre Neudorf, în loc să plece spre Arad.**

ÎNTREBAREA CARE VINE MARȚI:

Îi vor ajuta CFR-iștii pe bocșeni, măcar în ceasul al 12-lea?

REPLAY

Ce-am mai citit, ce-am mai văzut, ce-am mai auzit în săptămâna care a trecut?

● Legea sponsorizării se află pe masa președintelui Iliescu, spre promulgare. În principal, ea prevede sponsorizări de maxim 5 la sută din venitul impozabil, care se scad din profitul net, supus impozitării.

● Mircea Lucescu a avut o întrevedere cu ministrul de interne Doru Ioan Tărăcilă, pe marginea situației clubului Dinamo. Din puținul care a fost împărtășit presei de către Lucescu, spicuim:

"Mi-am dat seama că (la Dinamo - n.n.) **este o luptă pentru succesiune mai mult comercială, că sunt unii care oferă un milion de dolari, care milion este egal cu zero, când e vorba de refacerea unui club aflat într-o situație extrem de grea"** (!?!? - n.n., vizavi de milionul de dolari).

"Am stricat o prietenie cu Janich, implorându-l să nu forțeze transferarea lui Răducioiu. Și cred că am avut dreptate. Răducioiu a avut un singur an bun, la Brescia, pentru ca acum să nu mai fie nici pe banca de rezerve a lui Milan."

"(Ministrul de interne - n.n.) **Mi-a arătat o listă cu datorii ale lui Dinamo, că te-apucă și frica. Îmi pare rău și pentru Vasile (Ianul - n.n.), care e un entuziast - din păcate - fără acoperire".** (G.S.)

● Făcând o paralelă între anonima Cupă a Ligii și Cupa Samsung, observăm ce-nseamnă stimularea, motivarea jucătorilor, chiar și pe vreme de vacanță. Să captezi interesul a 10000 de spectatori, la o competiție neoficială, la concurență și cu televiziunea, iată performanța pe care au realizat-o cele 100000 de dolari ale firmei Ana Electronic.

● Pentru timișoreni (și aceștia, foarte puțini), Cupa Ligii a însemnat un Poli - UTA 3-3, în care am urmărit "produsele" acestui mereu entuziast, prolific, dar (de ce?) anonim antrenor de copii, prof. Petrică Spăriosu. Alături de Țurcaș și Contra, Dima, Sasu, Poenaru, Moise, Popovici, Gherman și Băciu sunt nume de care s-ar putea să mai auziți.

● **"Se spune despre Milan că este o echipă defensivă. Cred că am demonstrat contrariul",** declara Daniele Massaro, după finala Milan - Barcelona. Cred că se înșeală, totuși. Cruyff avea dreptate când spunea că Milan joacă mai urât de când a fost preluat de Capello . Joacă mai urât, dar la obiect. La rezultat adică. Mie îmi amintește de Interul lui don Helenio. Pentru că, în primul rând,

Milan nu te lasă să joci, îmbinând, aproape de perfecțiune, jocul la ofsaid cu pressingul. De-abia în al doilea rând, Capello urmărește înscrierea golului. Și se bizuie mai ales pe realizările individuale ale unui Savicevici, Massaro, Donadoni și, poate, Boban. Iată de ce mă mir că un jucător de excepție, precum Savicievici capabil să elimine nu numai adversarul direct, dar și pe cel de la triblaj, să înscrie goluri antologice sau să dea pase de gol de un rafinament excepțional, mă mir deci că acest jucător a stat destul timp pe banc ade rezervă. Și a ajuns titular, după destule controvrese, la intervenția președintelui Berlusconi. Cred că Savicevici se potrivește ca o mănușă, paradoxal, rigurosului sistem defensiv milanez, incapabil altfel (fără el și Donadoni, și poate, Boban) de a transforma rigoarea în imaginație și inventivitate, în momentul de atac.

Până la urmă diferența dintre Milan și Barcelona a constat în faptul că milanezii au anihilat cunoscuta țesătură de pase precum și vedetele Romario și Stoicikov, printr-un aproape perfect joc în apărare al întregii echipe. Inclusiv al vârfurilor Savicevici și Massaro, care l-au blocat pe Koeman, cu ale lui pase la milimetru și șuturi de excepție. (Lui Koeman nu i-au oferit milanezii nici șansa unei lovituri libere). De partea cealaltă, trio-ul Savicevici - Donadoni - Massaro a câștigat net partida cu linia de fundași catalani. Am spus linia de fundași, pentru a sublinia că aportul defensiv al celorlați jucători barcelonezi este destul de firav, acesta fiind chiar recunoscutul punct slab al campioanei Spaniei.

Pentru a fi mai clar, vreau să spun că dacă, Savicevici și Massaro ar fi făcut, miercuri, schimb de echipă cu Romario și Stoicikov, rezultatul ar fi fost același. Rețineți nu absurdul faptului în sine, ci ideea.

Iar Cruyff a fost mai lapidar, dar poate mai precis: "Milan ne-a depășit clar pentru că a câștigat fiecare duel pentru minge."

● Prima manșă a barajului dintre Dacia Timișoara și Vega Caransebeș, a fost un spectacol deosebit de agreabil, stricat însă de arbitrul Danciu, care l-a eliminat, mult prea ușor ca să nu pară dubios, pe Mirescu (Dacia), eliminare care a rupt definitiv echilibrul pe care se străduiau să-l mențină, pe teren, gazdele. În decurs de nici 5 minute, Danciu i-a arătat lui Mirescu de două ori "galbenul". Dacă cel de-al doilea "galben" poate fi justificat prin faptul că timișoreanul a ținut cu mâna, primul a fost absolut gratuit acordat, la un banal fault de joc. Au mai fost și două auturi de poartă, transformate de Danciu în lovituri de colț în favoarea oaspeților și uite-așa atmosfera s-a încins.

Pe de altă parte, golul egalizator, al oaspeților, îndelung contestat de timișoreni pe motiv de ofsaid, a fost perfect valabil. Deși tușierul în cauză, Gh. Simcso, a avut alte semnalizări bizare.

Totuși, Vega a fost, fără discuții, mai bună, dominând în cvasitotalitate partida. În legătură cu Dacia, care a făcut, se zice, cel mai bun joc al sezonului, se poate afirma că un fotbalist, indiferent de nume, trebuie mai întîi să poată alerga...

● Se întrevăd deja câteva mutații în fotbalul nostru: Constantinovici, Demollari și Militaru, de la Dinamo la Steaua; Remus Vlad, antrenor la Sibiu; Gh. Constantin nu se mai întoarce pe Litoral; confuză situația lui Bondrea, la Craiova; Ilie Dumitrescu, posibil la Fiorentina.

● Dorinel Munteanu a ieșit pe primul loc în clasamentele mai multor publicații belgiene, văzând cei mai buni fotbaliști ai campionatului. Doar în clasamentul întocmit de Uniunea Belgiană de Fotbal, Munteanu a fost devansat de Lorenzo Staelens (F.C. Bruges).

● Cornel Dinu: **"Lumea nu mai vine la stadion pentru că ceea ce se joacă nu este fotbal; aranjamentele de culise s-au înmulțit, prin acestea moralitatea campionatului fiind grav afectată. (...) Când vrei să spui lucrurilor pe nume, atunci ți-ai pus lumea în cap, ești pus la zid, suspendat după reguli dictatoriale, inventate de așa-ziși conducători ai federației, care n-au avut și n-au nimic cu fotbalul profesionist."** (G.S.)

Trist, dar adevărat.

MAX

YAHOO

■ MAGNET ■
S.R.L.
General manager
RICHARD ANDRESS

vest SPORT

Str.Paris nr 2A Timișoara
tel. 096/190656
Director onorific:
MARCEL TOLCEA

Redactor șef:
DUKI POPOVICI

Colectivul redacțional:
RADU SUCIU, SANDU USUSAN, OVIDIU PĂCURARIU, PETRU FUCHS, MIHAI COMȘULEA, SILVIU FLORESCU, MARIUS BREAZU.

Colaboratori permanenți:
BEBE GRIGORE, ȘTEFAN MARTON, DORU SUBA, GHIȚĂ OCHIȘOR, HORST SZEIBERT, DAN GÂRLEA, BRANKO VUIN, GABI MĂNOIU.

Reporteri speciali:
IOAN-DORIN VOINEA, NELU SERE, LUCIAN GHEORGHIU, IONEL BOLOG

Tehnoredactare computerizată:
ZADITROM S.R.L. TIMIȘOARA

Tipar off-set:
MEDIAGRAF S.A.

RETRO '93-'94

CELE DOUĂ IMAGINI DIFERITE ALE U.T.A.-EI

CRONICA UNUI SEZON... DE TRANZIȚIE

Sezonul 1992-93 consemna: UTA câștigătoare a seriei a II-a a Diviziei A, promova, după 11 ani, în primul eșalon al fotbalului românesc! A urmat lunga perioadă de pregătire, cu un sezon de transferări foarte sărac din cauza unei situații materiale relativ modeste. Ceă mai spectaculoasă schimbare a fost cea de pe banca tehnică, unde Coco Dumitrescu și Ionuț Popa luau locul cuplului care a promovat echipa (!?) Flavius Domide - Gigi Borugă.

Scepticii o vedeau pe UTA, în cel mai bun caz, evitând retrogradarea. Dar, cu un lot în care doar Țîrlea și George Radu aveau o vagă experiență a primei divizii, dar harnic și modest, echipa arădeană a făcut un tur de excepție. Să recapitulăm: primele 5 etape au însemnat 3 victorii la limită pe teren propriu, fără punct în deplasare, un parcurs onorabil, cu zero la "adevăr". A urmat însă victoria de la Cluj, care i-a propulsat pe arădeni pe locul al 4-lea, în jurul căruia au fost plasați până în etapa a 14-a. Între timp, punctul pierdut acasă cu Ceahlăul a fost recuperat la Constanța, iar la Arad a îngenunchiat Dinamo. Tot în această perioadă a apărut și transferul cel mai spectaculos al echipei antrenate de Coco Dumitrescu: s-a întors, după mai bine de un deceniu, "fiul rătăcitor" al Aradului, Marcel Coraș. UTA și-a trăit punctul culminant al evoluției sale în etapa a 14-a, învingând pe Steaua la Arad și trecând pe locul al 3-lea. Deși turul prelungit a însemnat încă două remize acasă (cu Bistrița și Universitatea Craiova) linia de clasament și plusul de la adevăr au trezit în iarnă, la Arad, visuri europene.

Perioada de întrerupere a campionatului a fost însă pigmentată de nemulțumiri financiare ale jucătorilor, care au culminat chiar cu... câteva zile de grevă. Iarna a însemnat și pierderea lui Sinescu și renunțarea la Gaica, Neagu și Riviș. A mai intervenit și interdicția de a mai juca fotbal pentru Țucudean.

Firesc, cu un lot mult subțiat, în care au intervenit accidentări și suspendări, și lipsa unei situații financiare încurajatoare, UTA n-a mai repetat prestațiile din tur, alunecând ușor spre partea a doua a clasamentului. S-a ajuns chiar la situația de alarmă, arădenii ocupând, în trei rânduri poziția a 13-a a clasamentului.

Concluziile le puteți trage singuri, ajutați eventual, de privirile din interiorul echipei, pe care le-am înregistrat acum la rece.

COCO DUMITRESCU:
"În fotbal, trebuie să ai și puțin noroc''

Rep.: Bănuiesc că ați văzut într-unul din numerele noastre trecute graficul locurilor ocupate de UTA în campionatul trecut. Este cât se poate de sugestiv. După un tur de excepție - dacă ne gândim că UTA a fost nou promovată - în care a cochetat chiar cu podiumul, în retur echipa dvs, s-a înscris pe o curbă descendentă. Care ar fi cauzele?

C.D.: Cauzele sunt mai multe. Una dintre cele mai importante ar fi lipsa unei stabilități financiare continue. Normal, în lipsa banilor, în orice domeniu apar amânări, incertitudini, nesiguranță, care generează nemulțumiri și, firesc, influențează atmosfera de reală performanță.

Rep.: Noi am sesizat, încă din tur, că la UTA s-ar putea ivi probleme și datorită "sărăciei" numerice a lotului. În retur, normal, au apărut accidentările, cumulul de cartonașe și ați avut rareori ocazia să puteți alinia cea mai bună echipă...

C.D.: Sigur că componența lotului, atât numerică, cât și valorică, este influențată direct tot de factorul financiar. Acest lucru noi l-am suplinit, și s-a văzut foarte bine în tur, printr-o pregătire foarte bună în vară.

Rep.: Pregătirea din iarnă, care ați făcut-o în condiții foarte bune la Moneasa, a fost influențată de acele greve ale jucătorilor?

C.D.: În fotbal, și mai ales la acest nivel, orice sincopă în pregătire se plătește, mai devreme sau mai târziu. Dar revin din nou la problemele bănești.

În campionatul viitor, UTA, dacă vrea să aibă o evoluție superioară sau cel puțin egală cu cea din sezonul trecut, va trebui să atragă sau să-și rezolve altfel capitalul. Revenind la comparația dintre tur și retur, nu trebuie să uit că noi am ajuns la un moment dat chiar pe locul 3 și datorită șansei. În fotbal trebuie să ai și puțin noroc. În retur nu prea ne-am mai întâlnit cu el.

TEODOR GHERLEA:
''E prea multă acalmie la Arad''

Rep.: Cât a semănat UTA 1993-94 cu UTA de la începutul anilor 70, de care ați amintit astă-vară?

T.G.: Nu se poate face o comparație. În echipa de anul acesta au jucat destui jucători de valoare, echipa fiind considerată competitivă, dar a fost ajutată și de elanul tineresc. Lotul este aproximativ același de 4-5 ani și asta a făcut ca în tur să se prezinte bine și foarte bine. În retur, datorită programului, au apărut accidentări și cartonașe și așa am ajuns de la +2 până la -2, și asta numai în 3-4 etape.

Rep.: Credeți că această echipă va putea crește valoric?

T.G.: Eu zic că da. Dacă rămân toți jucătorii, pe lângă care să mai fie promovați 2-3 juniori de perspectivă, cred că s-ar putea îmbunătăți prestația echipei. Ar trebui însă ca orașul să fie mai aproape de noi, pentru că se simte lipsa sprijinului din partea conducerii orașului. Prea este o situație de acalmie.

IONUȚ POPA:
''Am ajuns la prime de 300 dolari''

Rep.: Mulți au considerat-o pe UTA candidată la retrogradare, mai ales că nu făcuse nici un transfer spectaculos în vara anului trecut. Cum au reușit acești jucători cu puțină experiență să se ridice la nivelul Diviziei Naționale și chiar spre vârful ei, în tur?

I.P.: Aș vrea să argumentez serios problema, pentru că nu numai cei care erau puțin sceptici credeau că UTA va face foarte puține puncte, ci și noi, care ne-am înhămat la muncă, am avut câteva probleme legate de moral și de aspectul fricii. Eu consider că la baza unei echipe nu stă întotdeauna faptul că aduci jucători valoroși și nu rezolvi mare lucru în jocul echipei. Mai degrabă trebuie să îmbunătățești jocul, să-i dai o idee de joc, totul bazat pe o muncă până la sacrificiu. În prima parte a campionatului am reușit să-i facem pe jucători să înțeleagă acest lucru și datorită lor, în primul rând, noi am reușit rezultate deosebit de bune. Munca a fost pe brânci, uneori au fost perioade când mă gândeam că echipa devine supraantrenată și la rândul nostru, cei care am pregătit echipa din punct de vedere tehnic, trebuia să ne gândim la momentele care să scoată echipa din supraantrenament. Dar n-a intervenit acest lucru și am obținut rezultatele pe care le știți, unele chiar de excepție.

Rep.: În iarnă nu v-ați gândit la UEFA?

I.P.: Ne-am gândit, dar nu într-un mod cu totul și cu totul deosebit. Ne gândeam că sunt echipe care joacă în UEFA și oare noi ce-am face dacă am juca în locul lor, fără să ne gândim la partea materială.

Rep.: Ar fi trebuit, pentru că, se știe, UTA este o echipă cu probleme financiare, care au viciat chiar pregătirea (vezi greva sau refuzul de a se antrena) și care s-au răsfrânt asupra evoluției din retur, evoluție descendentă.

I.P.: Aveți dreptate, pentru că jucătorii nu au fost profesioniști sută la sută în perioada grevelor, perioadă de delăsare, deoarece una este relația jucător-antrenor și alta jucător-conducător. Asta pentru că antrenorul trebuie să-și facă lecția de antrenament, ciclul săptămânal de pregătire și apoi jucătorii să discute cu conducerea separat, fiecare problemă. Ei și-au dat seama mai târziu de acest lucru și au înțeles că atunci aveau dreptate antrenorii.

Rep.: Jucătorii de la UTA sunt, totuși, de admirat, pentru că au dovedit modestie, dacă mă gândesc că ați avut printre cele mai mici prime din Divizia națională. Mă înșel?

I.P.: Am avut prime destul de bune spre sfârșitul campionatului. Am început cu 150-160.000 lei pentru victoria acasă și am încheiat cu 300 dolari. Deci primele au crescut. Privind modestia jucătorilor, nici aici nu am să pomenesc foarte mulți.

Rep.: Dar ca prestație?

I.P.: Ca prestație trebuie amintit în primul rând Ungur, în prima parte a campionatului, în care a fost irezistibil. Dacă ar fi continuat tot așa, astăzi era în lotul pentru America. Eu sunt supărat pe el nu pentru că este copilăros câteodată, în ceea ce privește pregătirea, ci mai ales pentru faptul că nu a înțeles că poate să meargă în America. Mi-a plăcut foarte mult Mitu, care este unul dintre cei mai buni atacanți dreapta din țară, Grad, Mutică, Radu George fiind jucătorii de bază.

Rep.: Și portarii?

I.P.: Noi cred că am fost singura echipă din lume care a avut o asemenea situație în ceea ce privește portarii, situație de care nu mai vreau să-mi amintesc. Sinescu, la un moment dat, nu mai conta în lotul nostru, pentru că nu puteam să-l cumpărăm de la Craiova, iar la jocul cu Reggiana s-au accidentat cei doi portari și a reapărut Sinescu, ulterior el ajungând printre primii 5-6 portari din țară.

Rep.: Spuneați de Mitu că este unul dintre cei mai buni atacanți din țară. Totuși a existat senzația că Ionuț Popa nu-l prea agrează pe Mitu, acesta fiind considerat "copilul lui Domide" și că la Popa a fost rezervă chiar înainte de promovarea în Divizia Națională.

I.P.: În Divizia A am jucat cu Ungur și Țîrțău afară, cu Ungur și Mitu acasă. Dacă au dat randament jucând așa, nu avea rost să-i schimb. Când Mitu a devenit foarte serios a prins echipa și în deplasare.

Rep.: Să presupunem că se va perfecta schimbul Sinescu - Predoi contra Mutică. Din punct de vedere al jocului echipei, cum se va răsfrânge această schimbare? V-ar conveni?

I.P.: Nu. Pentru că Mutică este un jucător care umple mijlocul terenului. Fără el echipa joacă mai slab. Mutică este jucător de travaliu foarte mare. Îmi place și Șimescu ca portar, dar el este mai "de înlocuit" decât Mutică.

Dan Pavel Boloș	21	-	5,86
Marcel Coraș	23	2	6,41
Lucian Dronca	32	-	6,33
Alexandru Gaica	14	-	6,38
Radu George	30	2	6,42
Marius Grad	22	-	6,70
Decebal Grădinaru	1	-	5,00
Ladislau Ivan	4	-	6,11
Călin Mareș	1	-	5,50
Nicolae Mitu	30	5	6,48
Dorel Mutică	32	1	6,56
Constantin Neagu	5	-	6,38
Raul Negrilă	1	-	5,00
Dacian Nini	2	-	6,50
Attila Papp	9	-	6,50
Marius Plisca	10	-	5,88
Eugen Riviș	12	-	6,00
Cristian Rusu	1	-	-
Marian Sinescu	12	-	7,00
Adrian Slave	7	-	5,50
Dan Stupar	19	1	6,24
Pavel Szell	31	-	6,19
Dumitru Țîrțău	28	4	6,11
Mihai Țîrlea	22	2	6,14
Marius Țucudean	18	3	6,18
Adrian Ungur	30	15	6,77

Prima coloană numărul de meciuri; a doua - numărul de goluri înscris; a treia - media notelor.

Lucian Dronca (sus) și Dorel Mutică, alergătorii de cursă lungă.

MAI GREU DECÂT ERA DE AŞTEPTAT

METALUL BOCŞA - PHOENIX 2-1 (1-1)

Stadion C.F.R., teren bun, timp frumos, spectatori: 100.
Arbitri: G. Ionescu - R. Petrovici şi Gh. Căprărescu (toţi din Bucureşti).
Observator: Victor Cicu (Bucureşti).
Cartonaşe galbene: Ciocoi, Manea (Metalul) - Tulici, Pricop (Phoenix).
METALUL: Popa - MURAR (cpt.), Marişescu, COSTESCU, Talpeş (75, Trifon) - Manea (59, Caimac), Decuseară, Ciocoi, Ciucur - ŢIGLA, DOANĂ.
PHOENIX: Pricop - P. Mureşan (66, Ardelean), Hotya, Buciu (cpt.), TULICI - Petran (75, Pop Nicolae), Paul, Şter, Moldovan - CHINA, IRIMUŞ.
Au marcat: CHINA (34), şut imparabil de la 18 m lateral stânga, la colţul lung, după o cursă pe extremă a lui Irimuş; DOANĂ (44), din 8 m, în colţul drept al porţii lui Pricop, la cornerul executat de Marişescu; COSTESCU (73) cu un şut plasat din 16 m.
JUCĂTORUL MECIULUI: MURAR.

● Meci vital pentru bocşeni, mai ales prin prisma faptului că şi-au pierdut statutul de adevărată gazdă.

● Start decis al "gazdelor", care ratează însă prin Ciucur (6), Ciocoi (11), Talpeş (13) şi Ţigla (22 şi 39). Phoenix s-a apărat supranumeric, încercând "ciupirea" unui punct.

● Avantajul oaspeţilor a fost anulat la momentul potrivit, tocmai înaintea pauzei. La reluare, Popa a avut un excelent reflex la şutul din 17 m al lui Irimuş, fază decisivă în economia partidei. Din acest moment, jocul a curs în sens unic spre poarta băimărenilor, dar Doană (57 şi 82) şi Ţigla (87) au ratat prea uşor.

● Pentru bocşeni, aceasta este săptămâna lui "a fi, sau a nu fi". Iar pentru Phoenix, o nouă haltă, decisivă, la Gara Mare.

GABI MĂNOIU

AGRAMATUL TUŞIER GRAMA

CSM Reşiţa - Unirea Alba Iulia 1-0 (1-0)

Stadion Valea Domanului, teren foarte bun, timp frumos, spectatori 500.
Arbitri: M. Ciglerean (Cluj), A. Grama (Bistriţa), S. Cringaşu (Ploieşti).
Observator: Gh. Ola (Bucureşti).
Cartonaş galben: Panescu.
CSM REŞIŢA: Bosca (cpt.) - Pătru - C. Cojocaru, Lupu, PANESCU - MARINESCU, D. IANU, Boltaşiu, Calofir (80, C. Bica) - Mărgineanţu, PETRESCU.
UNIREA: FILIP - Ilie - NICHIMIŞ (cpt.) - Lungu, Bran - Uleşan, Ursu (46, Muntean), Şipoş, Rusu - Gabor (74, Dobra), CAŞOLŢAN.
A marcat: PETRESCU (45) - din 6 m, cu capul, la centrarea excelentă a lui Panescu.
JUCĂTORUL MECIULUI: CAŞOLŢAN.

●Din două echipe care aspirau la promovare am văzut doar inerţia rămasă din etapele când ambele formaţii visau la Divizia Naţională.

● Au câştigat gazdele la diferenţă minimă, dar dacă centralul şi tuşierul Grama n-ar fi fost "băimăreni" - ei i-au oprit deseori pe Casoltan şi Uleşan din curse spre gol - altul ar fi fost rezultatul sau altfel ar fi trebuit să joace reşiţenii.

● A recidivat veşnica "sămânţă de scandal" Mărgineanţu, mereu pus pe "ruperi" şi vociferări (scuipatul lui I-a simţit Bran şi I-a văzut spectatorii), dar care a scăpat doar cu ameninţarea cu degetul a aceluiaşi arbitru, extrem de îngăduitor cu gazdele.

● În final, Carol Gal împreună cu jucătorii sperau la primirea, măcar pentru acest meci, a primei de joc, neprimită din etapa a IV-a, a returului, când au "bătut" la Hunedoara... După maniera de arbitraj, centralul şi tuşierul Grama păreau a fi încasat în avans ceva de la unii din nord-vestul ţării...

PETRU FUCHS

CLASAMENT AII

F.C. MAR.	32	24	5	3	89-39	53 +21
UNIREA A.I.	32	20	7	5	67-30	47+15
C.S.M. REŞ.	32	19	1	12	51-42	39 +7
F.C. BIHOR	32	14	6	12	47-36	34 +2
TRACTORUL	32	16	2	14	43-38	34 +2
GLORIA REŞ.	32	13	7	12	48-41	33 +1
METROM	32	13	6	13	36-30	32 0
CORVINUL	32	14	3	15	52-47	31 -1
GAZ MET.	32	13	5	14	39-36	31 -1
C.F.R. CLUJ	32	12	6	14	48-49	30 -2
I.C.I.M.	32	11	7	14	42-50	29 -3
JIUL PETR.	32	12	4	16	46-54	28 -4
C.F.R. TIM	32	10	8	14	36-48	28 -4
JIUL CR.	32	13	2	17	41-56	28 -4
ARMĂTURA	32	11	5	16	36-53	27 -5
PHOENIX	32	11	3	18	31-47	25 -7
BOCŞA	32	9	6	17	27-53	24 -8
F.C. DR.	32	10	3	19	35-66	23 -9

CELELALTE REZULTATE:

ARMĂTURA - C.F.R. TIMIŞOARA 4-2: Sime (4 şi 66), Cornaciu (24), Pop (83 - penalty) - Simcelescu (79 - penalty şi 87). Eliminat: Ortelean (Armătura) - min. 37;
GAZ METAN - I.C.I.M. 2-1: Pusztai (25 - penalty şi 90) - A. Vasile (75);
TRACTORUL - GLORIA REŞIŢA 3-0: Bona (6), Isăilă (64), Bodor (75);
JIUL CRAIOVA - CFR CLUJ 3-2: Iriza (25 şi 67), Udrea (37) - Coroian (63), Bănceu (83)
F.C. MARAMUREŞ - F.C. BIHOR 4-2: Negrea (10), Frunză (16 şi 31), Sabau (38) - Erdei (55), S. Pop (56)
METROM - JIUL PETROŞANI 4-0: Clinci (8), Gîta (16), Decu (58 - penalty), Benea (76). Eliminat: Mocanu (METROM) - min. 83.
CORVINUL - F.C. DROBETA 7-0: Păcurar (18 şi 64), Mitrică (22), Ciorea (45), Costachescu (63 şi 84), Chira (90)

ULTIMELE DOUĂ ETAPE

Miercuri, 25 mai: Phoenix - Armatura; C.F.R. Cluj - C.F.R. Tim.; F.C. Bihor - C.S.M. Reşiţa; Jiul Petr. - Corvinul; Unirea A.I. - Metrom; F.C. Drobeta - Gaz Metan; I.C.I.M. - Tractorul; Gl. Reşiţa - Bocşa; Jiul Craiova - F.C. Maramureş.

Sâmbătă, 28 mai: C.F.R. Tim. - Phoenix; Bocşa - I.C.I.M.; Armătura - Gl. Reşiţa; F.C. Maramureş - C.F.R. Cluj; Metrom - F.C. Bihor; C.S.M. Reşiţa - Jiul Craiova; Corvinul - Unirea A.I.; Gaz Metan - Jiul Petroşani; Tractorul - F.C. Drobeta.

REZULTATE A I

Rocar Buc. - Callatis 2-1; Gl. Galaţi - Portul C-ţa 1-0; F.C. Selena - Chimia Rm. Vâlcea 6-1; Met. Plopeni - Polit. Iaşi 1-0; F.C. Argeş - Faur Buc. 2-0; Steaua Mizil - Acord Focşani 1-0; Constr. Iaşi - Foresta Fălticeni 3-1; Gl. Buzău - Bucovina Suceava 1-3; A.S.A. Tg Mureş - Fl. Moreni 1-0.

În clasament: **1. F.C. Argeş 51 p** (62-21); **2. St. Mizil 36 p** (39-29); **3. Polit. Iaşi 35 p** (51-22)... **16. Callatis 28 p** (42-54); **17. Foresta 27 p** (44-60); **18. Constr. Iaşi 26 p** (30-56).

Flash

PUIU MISCHIE:

"Lumea trebuie să vadă că jucăm fotbal"

Aşa cum se ştie, după meciul din etapa a 30-a Diviziei A, seria a II-a, dintre Metalul Bocşa şi Armătura Zalău s-au petrecut unele incidente. Analizându-le, Comisia Campionatului Naţional a decis suspendarea stadionului din Bocşa pe timp de un an, metalurgiştii fiind amendaţi, totodată, cu 500.000 lei. De asemenea, antrenorul echipei, Dumitru Borcău a fost suspendat un an şi amendat cu 100.000 lei. Înaintea meciului de sâmbătă, Metalul Bocşa - Phoenix Baia Mare, disputat pe stadionul CFR din Timişoara, l-am abordat pe dl. Puiu Mischie, preşedintele asociaţiei Metalul.

Rep.: Ce părere aveţi de sancţiunile dictate de Comisia Campionatului Naţional impotriva echipei pe care o conduceţi?

P.M.: Nu-mi amintesc ca în fotbalul nostru să se mai fi luat o asemenea decizie, cu atât mai mult cu cât nu suntem recidivişti. Nici FC Drobeta, pe terenul căreia s-au mai întâmplat incidente şi cu alte ocazii în acest campionat, nu a fost suspendată pe o perioadă aşa de îndelungată. E adevărat că au intrat spectatori pe teren, încercând să-şi facă dreptate, dar totuşi sancţiunea mi se pare prea drastică.

Rep.: Decizia luată de C.C.N. este definitivă?

P.M.: Sperăm că nu. Am depus un memoriu la Comisia de apel în care am arătat cum s-au petrecut lucrurile. Sper că cei în drept vor ţine cont de acest act pe care noi l-am înaintat federaţiei.

Rep.: De ce aţi ales tocmai Timişoara pentru disputarea meciurilor echipei Metalul pe "teren propriu"?

P.M.: Unde să fi mers în altă parte? Un motiv important a fost că vrem să arătăm celor care ne judecă doar prin prisma acelor incidente de pe stadionul nostru că ştim să jucăm fotbal!

Rep.: Credeţi că echipa dv. va reuşi să se salveze de la retrogradare?

P.M.: Totul depinde de meciul de astăzi (n.r. sâmbătă, partidă câştigată de bocşeni cu 2-1). Alte rezultate din această etapă nu mă interesează.

A consemnat
MARIUS BREAZU

Nu-i vestiaru' seif de bancă

■ Înaintea începerii partidei Poli Timişoara - UTA, din cadrul Cupei Ligii, arbitrul Dan Dragoş Crăciun l-a trimis în tribună pe antrenorul arădenilor, Ionuţ Popa, aflat în incinta terenului. Puţinii spectatori prezenţi, au crezut că centralul clujean şi-a adus aminte de faptul că Ionuţ este suspendat şi că locul lui este... lângă spectatori. Dar agentul nostru ne-a atras atenţia că arbitrul Crăciun era supărat şi după înfrângerea suferită, în faţa antrenorului textiliştilor, într-o partidă de tenis!

■ Apropo de acelaşi arbitru. Un agent de-al nostru, deghizat în impegat, l-a surprins pe Ghiţă Codreanu în Gara de Nord. Era cam tare nervos. Normal, din moment ce-l aştepta pe cavalerul fluierului din Cluj, iar acesta a sosit cu maşina. Nea Ghiţă a omis însă un lucru: Dan Dragoş Crăciun este doctor şi deci are bani de benzină!

■ Spionul nostru, trimis special la jocul de baraj dintre Mureşul Deva şi Vestpetrom Pecica l-a surprins pe antrenorul CSM-ului din Reşiţa, Carol Gal, într-o postură inedită. La un moment dat, în timpul jocului, şi-a pus o banderolă de om de ordine şi s-a plasat în spatele porţii echipei gazdă, dând indicaţii jucătorilor din Deva. Se vede că n-a fost observator "maestrul" în epurări, Titi Teaşcă. Adică, cel care are obiceiul să traseze şi spaţiul în care antrenorii se pot deplasa în timpul jocului. Aşa cum a făcut-o nu de mult şi în Valea Domanului.

■ Două absenţe notabile, sâmbătă, la Reşiţa, la partida CSM - Unirea Alba Iulia: cei doi boss-i ai roş-negrilor, Adi Cuzmanovici şi Marius Popescu. Dar cum de agenţii noştri nu te poţi ascunde nici în gaură de şarpe, cei doi au fost dibuiţi în tribunele CFR-ului din Timişoara, la jocul Metalul Bocşa - Phoenix Baia Mare. Motivul acestei deplasări? Se zice că sunt interesaţi de coechipierul "Motului", Ciucur!

■ În schimb, în Valea Domanului, o prezenţă surprinzătoare. Fostul jucător al lui Poli, Marin Bojin, în prezent antrenor la divizionara C, Severnav Tr. Severin, echipă angrenată în barajul pentru promovarea în divizia B. Şi cum orice vizită are un scop, nici Bojin n-a venit degeaba la Reşiţa. Pe fază, agentul nostru a făcut imediat legătura: brigada de arbitri care a oficiat meciul CSM - Unirea, arma să conducă, a doua zi, jocul de baraj Petrolul Ţicleni - Severnav! Rezultatul însă (2-0, pentru Petrolul), ne face să credem că n-a mers chiar totul ca pe roate.

AGENTURA

T~SHIRT COMPANY
SOC. ROMÂNO-GERMANĂ S.R.L.
1900 TIMIŞOARA, STR. PARIS NR.2A
TEL/FAX 056/ 190656 - 056/ 190128

Cea mai mare ofertă de tricouri din România

Vindem en gros T' SHIRT - uri imprimate cu adaos zero la sută.

Prestăm servicii imprimerie textilă, cu modelul clientului, sau cu modelele firmei, pe orice suport textil.

MAGNET
STR. UNGUREANU NR.17
TEL. 19 10 05
(VIS - A - VIS DE CLINICILE NOI)

Vă invităm în magazinul nostru în care vă prezentăm o gamă variată de confecţii, pentru femei şi bărbaţi, din ţară şi import, la preţuri avantajoase:

- rochii de gală şi de seară - unicate - ultima modă (combinaţii din dantelă, mătase naturală, catifea, taft)
- pulovere cu broderie spartă
- costume femei din stofă de lână
- bluze "PIERRE GARDIN"
- pardesie şi baloane moderne
- cămăşi bărbăteşti, de sezon şi de gală, import Italia
- pantaloni bărbăteşti, diferite culori
- cizme (femei şi bărbaţi) din piele
- parfumuri, import Franţa
- cosmetice din import şi indigene ("FARMEC" şi "COLGATE")
- pantofi import Franţa

ORAR ZILNIC 11 - 18.

SÂNGELE APĂ NU SE FACE!

CPL ARAD - UNIREA DEJ 3-2 (1-1)

Stadion CPL, timp frumos, teren bun, spectatori 250

Arbitri: D. Solomon, I. Pitiș (ambii Brașov) A. Nicolae (Făgăraș)

CPL: Duckadam - Șulea - Molnar. M. Petcuț. Toduța - Tătar (64 Vînătoru) Cipcar, Ianoși, Nescovici - L. Petcuț, Cociș (70, Cr. Avram).

UNIREA : Nalați - Șoimușan - Ilieș, Panduru, Estinca - Farcaș, (63, Pop), Mocșut, Bucșa, Pîrvu, - (57, Botiș), Albu, Manea

Au marcat: I. PETCUȚ (18) din penalty, MOLNAR (64) și (66), penalty, respectiv ALBU (5), BOTEȘ (82)

JUCĂTORUL MECIULUI: MOLNAR.

A fost un meci (indirect, desigur) între foștii colegi de la Steaua, Tătăran și Duckadam.

● Lemnarii au întâlnit o echipă care, deși practic promovată, a ținut totuși la blazonul ei, deschizând relativ repede scorul;

● Gazdele au meritul de a se fi impus, nu fără o oarecare dificultate, transformând două lovituri de pedeapsă;

● Victorie meritată a arădenilor, care au mai trecut încă un hop, deși în divizia B nimic nu e sigur decât după ultimul fluier al etapei a 38-a.

DAN BÂRCA GRAMA

CU CUȚITUL LA OS

UMT - SOMESUL SATU MARE 4-0 (3-0)

Stadion UMT, timp frumos, teren bun, spectatori 550

Arbitri : O.Prunariu (Tg.Jiu), M.Bălașa (Scoarța), I.Păduraru (Craiova).

Observator : M.Axente (Arad)

Cartonașe galbene : Miclea, Bogar,Put.

UMT : Guță - Banu - RĂCELESCU , Avram, MICLEA - PALEACU, Brucă (75, Stoica), Solomon (cpt), Radu - VASCO(70, Teodorescu), Bochiș.

SOMEȘUL : PTEANCU - BOROȘ - Leva, Iacob, Put - Adil , Nastai (30, Cozma), Bolba (46, Lăcustă), Bogar - Rădulescu, Foriș.

Au marcat : VASCO (6) - după ce a urmărit o minge de la Miclea și l-a depășit pe libero-ul oaspeților ; PALEACU (8)-acțiune rapidă pe partea dreaptă și finalizată de la 18 m , sub bară : RADU (32) - acțiune personală finalizată de la 16 m; AVRAM (59) - reluare cu capul după un corner executat de Solomon.

JUCATORUL MECIULUI : PALEACU

Două absențe de marcă în echipa timișoreană : Artimon (accidentat) și Corcoveanu (cumul de cartonașe) i-au făcut pe aceștia să privească cu circumspecție meciul (-1 la "adevăr"). Oaspeții (-3) mai sperau la supraviețuire ● Joc elaborat al alb- negrilor, mult peste nivelul meciurilor precedente , victoria la scor fiind pe deplin meritată ● O contribuție importantă la vic-torie au avut tinerii Vasco, Paleacu, Răcelescu, Miclea și Radu ● Scorul putea fi și mai mare , dar Vasco, Bochiș și mai ales Solomon (31, penalty tras peste bară, după un fault asupra lui Brucă) n-au mai schimbat tabela de marcaj ● După pauză, din cauza scorului și a căldurii, jocul a scăzut în intensitate. ● Oaspeții, cu Bolba antrenor-jucător, nu s-au prea văzut în atac.

ȘTEFAN MARTON

VICTORIE LA PAS

MOTORUL ARAD - LAMINORUL ZALĂU 3-1 (3-0)

Stadion Motorul, teren denivelat, timp frumos, spectatori 100

Arbitri : M. Ghiberdel (Pitești), P.Buzatu (C-lung Muscel). R.Radu (Pitești).

Cartonaș galben : Dolha

MOTORUL : Tapoș - Pap (46, Novac) - Bokor , Vișan, Dehelean - GREPAN , Cristea (55, Dolha), Arhilie , NAGY - Aslău, SINESCU .

LAMINORUL : Ghete - Chiș - Opre,Szoke , Mureșan - Muntean (75, Sîntămărean), Suciu (69,Bud) , Bode, Pop - Csalamos, Georgescu.

Au marcat : SINESCU (23) din penalty, acordat în urma hențului comis de Szoke; GREPAN (34) care a speculat o greșeală a portarului, trimițând balonul în plasă; SINESCU (34)- reluare din apropiere a centrării lui Pap :BUD (88) care a reluat cu capul centrarea lui Chiș.

Partida n-a ridicat probleme deosebite gazdelor, care și-au asigurat încă din prima repriză un avantaj confortabil ● Foarte subțire replica oaspeților , mai ales în prima repriză, cînd n-au beneficiat de nici o acțiune periculoasă ● De altfel, ei nu păreau deloc afectați după meci ● Detestabil gestul lui Dolha, care a " forțat" un cartonaș galben , pentru a nu face deplasarea la Cavnic, stârnind indignarea antrenorului Palcu.

SILVIU FLORESCU

ÎN LOC DE GOLURI, CARTONAȘE

ARSENAL REȘIȚA - MINERUL MOTRU 1-0 (0-0)

Stadion UMR, timp frumos,teren denivelat, spectatori 300

Arbitri : D.Gheoghiu, D.Domșa, N.Cîrnat (toți din Aiud)

Cartonașe galbene : Șola,Balaci, Pereș,Olaru,Petre Gh., Stroescu,Niță.

Cartonaș roșu : Stroescu

ARSENAL: Benga - Vlădia (cpt) -Puia (87,Mamut),Pereș, Căprariu - Pană,Marinescu II, Balaci,Șola - CIOCAN, Vasiu (85,Stoica).

MINERUL: NIȚĂ (cpt) - CRĂCIUNESCU - Butaru, PAIUȘ,Olaru - Stroescu, Mustață (65,Craiu), Petre Gh. , Dogaru - Luță (58, Ploscaru), Axinte.

A marcat : PEREȘ (18), din penalty, acordat pentru un fault în careu asupra lui Păiuș. Deși portarul Niță a ghicit colțul, mingea a fost deviată de o denivelare din preajma porții.

In criză de efectiv, Arsenal a avut ghinionul ca în cel mai important meci al returului (oaspeții fiind pe locul secund al clasamentului) să nu beneficieze de aportul lui Stănescu (suspendat), Tănăsie, Micu și Păunescu (accidentați) ● Totuși, pînă la urmă s-a obținut o victorie mică, din cauza faulturilor și numeroaselor întreruperi ale jocului. Nici nu-i de mirare că arbitrul a împărțit cu generozitate o ploaie de cartonașe ● In concluzie,un meci la nivelul celui de-al treilea eșalon divizionar .

PAUL BOCȘANU

Juniorii Astrei în preajma examenelor

După douăzeci de ani...

În iunie 1973, echipa de juniori a Astrei disputa finala campionatului republican cu Dinamo București, fiind învinsă la penalty-uri, după prelungiri. În acest an, echipa de juniori a Astrei a câștigat seria a XII-a a campionatului republican, având ocazia să discute turneul zonal și, în caz de calificare, semifinala la Arad.

Am făcut această introducere, deoarece unul din componenții echipei finaliste din 1973, este antrenorul echipei de acum și anume Ștefan Gal.

Ș.G.: Într-adevăr, în '73 am pierdut acea finală cu Dinamo București datorită nesansei. Să vă reamintesc echipa de atunci: Suciu (Chișbora) - Tőrőc, Csecsy, Gal, Hamza - Nădăban, Leac, Iuhasz, Baliga - Socaciu, Fodor (Stanca). Dintre aceștia, Suciu (colegul vostru de redacție), Gal, Hamza, Leac și Iuhasz au jucat în Divizia Națională, iar ceilalți în liga a II-a.

Rep.: Cum îți desfășori activitatea de antrenor la club?

Ș.G. : Eu sunt atât antrenorul echipei de juniori mari, cât și a echipei de cadeți, cu care am reușit să ne calificăm în turneul final pe țară. Am câștigat seria, chiar dacă am întâlnit pe parcurs piedici, ca să nu le spun altfel, din partea unor echipe care au dorit să câștige cu orice preț seria. Mă jenez să le numesc, să nu fiu considerat rău intenționat! Echipa a avut o singură înfrângere și două rezultate de egalitate, în rest numai victorii. Dintre jucătorii remarcați: Teacă, Bolocaru, Bugariu (toți trei titulari în echipa de seniori), Danciu (golgeterul seriei) și Fl. Moț. La echipa de cadeți s-au remarcat Ioja, Petruți, golgeterul seriei, Mihai Varga, Bulea și Bolgovici.

Rep.: Cum reușești să-ți împarți timpul între cele două echipe?

Ș.G.: După cum a amintit și Bora într-un interviu anterior, noi lucrăm practic în trei: Cura, Bora, Gal, mai ales că cinci componenți ai echipei de juniori sunt în lotul echipei de seniori.

Rep.: Ce calificare ai ca antrenor?

Ș.G.: Urmez anul doi al Școlii Naționale de Antrenori, și la absolvirea ei voi primi categoria a III-a.

Rep.: Care vor fi echipele participante la turneul zonal de la Arad?

Ș.G. : Astra, Inter Sibiu, FC Bihor și Poli Timișoara, în perioada 26-28 mai, pe stadionul CFR Astra.

Rep.: Desigur ai gânduri mari ca antrenor. Mă refer la o eventuală echipă de seniori.

Ș.G.: M-ai ghicit, dar aceasta se va întâmpla numai după ce voi încheia activitatea cu grupa de cadeți, echipa mea de suflet, mai ales că îi am lângă mine de la 7-8 ani.

Rep.: Ai avut până acum oferte de la alte echipe?

Ș.G.: De ce să nu recunosc, am avut, dar până în 1997, vreau să muncesc cu juniorii.

Rep.: În cazul în care juniorii Astrei vor reuși să egaleze performanța de acum 20 de ani, vei fi un antrenor fericit.

Ș.G.: Visul oricărui elev este să-și egaleze profesorul. Am învățat multe de la fostul meu antrenor Alexandru Hăran, în accepțiunea mea, cel mai mare antrenor de juniori și copii din Arad.

A consemnat OVIDIU PĂCURARIU

TROFEUL "MASS-MEDIA" TIMIȘOARA '93-'94

WE ARE THE CHAMPIONS!

Clar ca lumina zilei! Pentru toată lumea! Indiferent de rezultatele ultimelor 4 jocuri, care au mai rămas de disputat.

Lunea trecută, primii care s-au întrecut pe parchetul Sălii Olimpia au fost cei de la Helicon și Microfonu'. Doar o gravă eroare a portarului tipografilor, cu 3 minute înainte de final, a salvat, într-un fel, prestigiul celor de la Radio, spre disperarea managerului Gabi "Ciacova" Mănoiu, adus în pragul infarctului!

Au intrat apoi în scenă, în nocturnă (așa cum le stă bine unor cam-pioni), bravii golumbi. Deși lipsiți de mijlocașul-poet Dan Gârlea "Protocol", zmeii albi au întrecut și trupa lui Călin "Sport" Păltinean. Apropo de acesta, s-a stabilit un record demn de Guiness Book. Fiorosul manager-jucător a evoluat 10 minute, timp în care a accidentat jumătate din formația golumbilor, dar... n-a atins obiectul misterios, pentru el, mingea de joc. Senzaționalele goluri marcate de Horst "Auge" Szeibert și Ionel "Mehala" Bolog au fost trase pe video și cu siguranță vor putea fi revăzute pe Eurosport!

În fine, marțea trecută, în ultimul joc FC Timișoara a învins simpatica echipă a TVT1. Dar foarte greu. Asta și datorită unei monumentale erori a mangerului -jucător- antrenor-sfătuitor, Colea, care și-a permis luxul de-a începe fără Ovidiu "Lalas" Forai. Introdus după 20 de minute, "marele blond" a dat un adevărat recital, înscriind 3 goluri, pentru toate gusturile (cu capul, cu stângul și cu dreptul) Foarte bună și evoluția lui Michael Cercel, a cărui plecare, cât de curândă, în USA, va slăbi defensiva alb-roșilor, ca o foiță de hârtie.

Rezultate: HELICON - MICROFONU 2-2 (2-0); GOLUMBU - TVT'89 3-2 (1-0); FC TIMIȘOARA - TVT1 4-2 (0-1).

În această săptămână se va disputa un singur joc: GOLUMBU - HELICON - marți, la ora 22:00.

Super-squadra campioană a preferat această oră pentru a evita invazia în Sala Olimpia a foto-reporterilor, trimișilor speciali, observatorilor și mai ales a fanilor, care ar dori cu toții să îi felicite pe marii învingători ai competiției.

CLASAMENT

GOLUMBU	9	7	2	0	52-23	16
HELICON	9	5	2	2	33-17	12
MICROFONU	8	4	3	1	36-19	11
TIMIȘOARA	9	2	2	5	33-35	6
TVT 1	8	2	1	5	27-46	5
TVT'89	9	1	0	8	15-56	2

P.S. Managerul Microfonului, Miki Junea, intenționează să-și ducă elevii în cantonament la Mahmudia, la stuf.

ION CUPENE

CLASAMENT BIV

DEJ	36	23	6	7	91-22	52 +16
MOTRU	35	17	4	14	79-43	38 +4
VULTURII	36	17	4	15	64-41	38 +2
REGHIN	36	17	4	15	62-43	38 +2
SALONTA	36	17	4	15	50-45	38 +2
ARIS	36	19	0	17	51-53	38 +2
OLIMPIA	36	17	3	16	50-51	37 +1
ZALĂU	36	15	6	15	49-38	36 0
ANINA	36	16	4	16	57-57	36 0
ARSENAL	36	16	4	16	49-52	36 0
ASTRA	36	16	4	16	33-48	36 0
MOTORUL	36	17	2	17	52-71	36 0
UMT	35	15	5	15	50-51	35 -1
CAVNIC	36	16	3	17	48-63	35 -1
CPL	36	14	6	16	37-50	34 -2
VOIVOZI	36	16	1	19	50-63	33 -3
SOMEȘUL	36	15	3	18	56-72	33 -3
EL-MUREȘ	36	15	2	19	51-66	32 -4
CAREI	36	13	6	17	42-61	32 -4
LIPOVA	36	11	3	22	48-79	25 -11

CELELALTE REZULTATE

Olimpia Salonta - Astra 4-1; Minerul Anina - El-Mureș 3-1; Șoimii Lipova - Aris Arad 2-4; Olimpia Satu Mare - Avântul Reghin 3-0; Minerul Voivozi - Minerul Cavnic 2-0; Vulturii Lugoj - Victoria Carei 4-1.

ULTIMELE DOUĂ ETAPE

Miercuri, 25 mai: **UMT - Arsenal; Motru - Salonta; Astra - Anina; El-Mureș - Lipova; Aris - Olimpia SM.; Reghin - CPL; Dej - Voivozi; Cavnic - Motorul; Zalău - Vulturii; Someșul - Carei.**

Duminică, 29 mai: **Arsenal - Someșul; Salonta - UMT; Anina - Motru; Lipova - Astra; Olimpia SM - El-Mureș; CPL - Aris; Voivozi - Reghin; Motorul - Dej; Vulturii - Cavnic; Carei - Zalău.**

ITALIA

BRESCIA - A DOUA ÎNFRÂNGERE DIN RETUR!

ANCONA - MONZA 1-1 (0-0). Golul marcat de oaspeți în minutul 58 de Valtolina le putea aduce prima victorie externă în cei doi ani de Serie B, dar De Angelis a egalat în ultimul minut de joc!; BARI - PESCARA 3-3 (2-3). Festival de goluri pe stadionul "San Nicola" în fața a 10.000 de spectatori. Au marcat: Protti (10 și 41), Joao Paulo (57 - penalty) - Carnevale (3), Compagno (16 și 36); FIORENTINA - LUCCHESE 1-1 (0-1). Baiano (61 - penalty) - Altomare (13). Și după derby-ul regiunii Toscana, "i viola" se mențin neînvinși pe stadionul "Artemio Franchi", de la 7 februarie 1993 (0-2 cu Lazio, în Serie A). Gazdele au jucat din nou fără 6 titulari (Toldo, Luppi, M. Orlando, Bruno, Batistuta, Effenberg); MODENA - ACIREALE 1-1 (0-1). Au marcat: Bertoni (87) - Logiudice (44); PALERMO - ANDRIA 0-0; PISA - ASCOLI 1-0 (0-0). Exinteristul Rocco (54 - penalty) a consfințit o victorie așteptată în fața celor din Ascoli, pe "Arena Garibaldi", de 11 ani. Pisa nu a mai pierdut acasă de la 2 mai 1993 (0-2 cu Cosenza). Eliminați: Susic (Pisa - min. 45) și Bugiardini (Ascoli - min. 89); RAVENNA - PADOVA 0-0 S-au acordat 7 "galbene"; VENEZIA - CESENA 0-1 (0-0). Gazdele au spus adio Seriei A. A marcat: Hubner (73). A 7 victorie externă a oaspeților!; VICENZA - VERONA 3-0 (0-0). Derby-ul regiunii Veneto a revenit clar gazdelor. Au punctat: Lopez (51 și 63 - ambele din penalty) Gasparini (87); COSENZA - BRESCIA 2-1 (0-0). Brescia, în continuare fără Sabău, a pierdut al doilea joc din retur. Au marcat: Marulla (74), Fiore (79) - Ambrosetti (90). Au asistat 2000 spectatori.

Cele mai importante jocuri ale penultimei etape: ACIREALE - BARI; BRESCIA - RAVENNA; CESENA - COSENZA; PADOVA - PALERMO.

SANDU USUSAN

CALCIO Serie B

FIORENTINA	36	17	15	4	51-16	49
BARI	36	14	16	6	48-25	44
BRESCIA	36	14	14	8	65-50	42
PADOVA	36	11	19	6	36-28	41
CESENA	36	16	9	11	46-45	41
ANCONA	36	11	16	9	45-40	38
VENEZIA	36	12	14	10	36-34	38
ASCOLI	36	12	13	11	35-36	37
ANDRIA	36	7	22	7	27-28	36
VERONA	36	11	14	11	34-39	36
LUCCHESE	36	7	21	8	29-30	35
VICENZA	36	9	17	10	28-31	35
COSENZA	36	9	17	10	29-36	35
PISA	36	10	13	13	36-40	33
PALERMO	36	11	11	14	31-38	33
PESCARA*	36	11	13	12	46-52	32
ACIREALE	36	7	18	11	30-38	32
RAVENNA	36	7	15	14	32-43	29
MODENA	36	7	15	14	27-43	29
MONZA	36	5	12	19	27-46	22

*Echipă penalizată cu 3 puncte.

NOTIZIE DALL'ITALIA

● A sosit, de curând, în Sardinia, antrenorul uruguayan Oscar Tabarez (47 de ani, căsătorit cu Silvia, tată a 4 fete, două dintre ele mari admiratoare ale fotbalului, suportere înfocate ale echipei Wanderers Penarol), cel care va conduce, în viitorul sezon formația "rosso-blu" din Cagliari. Este al 3-lea antrenor străin în "istoria" insularilor după un alt uruguayan, Ettore Puricelli (1967-68)și spaniolul Luis Suarez (1975-76). Dar, iată lista antrenorilor străini prezenți în "Il Calcio", în ultimi 10 ani: Zeman (ceh, din 1983 la Licata, Parma, Messina și Foggia); Eriksson (suedez, din 1984 la Roma, Fiorentina și Sampdoria); Boskov (sârb, din 1984 la Ascoli, Sampdoria și Roma); Ivici (croat, în 1985-86 la Avellino); Grip (suedez, în 1986-87 la Campobasso); Lazaroni (brazilian, în perioada 1990-93 la Fiorentina și Bari); Lucescu (român, din 1990 la Pisa și Brescia); Boniek (polonez, din 1990 la Lecce, Bari și Sambenedettese).

● În timp ce apar antrenori străini în peninsulă, o parte din cei autohtoni au rămas fără contract. Iată o interesantă listă care cuprinde antrenori "șomeri", în paranteză fiind trecute ultima echipă antrenată și perspective de viitor: Aldo Agroppi (Fiorentina, colaborator al radio -televiziunii); Osvaldo Bagnoli (Inter, probabil se va retrage); Alberto Bigon (Udinese, așteaptă oferte); Vujadin Boskov (Roma, colaborator la TV); Giancarlo De Sisti (Ascoli, colaborator TV); Giovanni Galeone (Pescara, oferte de la Bologna); Bruno Giorgi (Cagliari, oferte de la Napoli și Torino); Francesco Guidolin (Atalanta, oferte de la Vicenza sau Ancona); Gigi Maifredi (Genoa, oferte în Japonia); Rino Marchesi (Lecce, așteaptă oferte); Corrado Orrico (Lucchese, se va întoarce la Lucchese, dacă va pleca Eugenio Fascetti); Gigi Radice (Cagliari, oferte în Orientul Mijlociu); Azeglio Vicini (Udinese, consultant tehnic)!

● Cu ocazia jocului retur din cadrul Cupei UEFA dintre Inter și Casino Salzburg s-a stabilit recordul de încasări pe stadionul Giuseppe Meazza: 4,1 miliarde lire!! Vechiul record a fost consemnat cu 10 zile înaintea acestei partide, la meciul Milan - Monaco, din semifinala Cupei Campionilor: 3,875 miliarde lire!

● Ruben Sosa (28 de ani, 76 de goluri marcate în Serie A) a fost ales "Campionul simpatiei" 1993-94, după ancheta făcută de firma Panini. Din cei 24.681 de participanți, 7.355 l-au votat pe golgeterul uruguayan.

● După anunțarea lotului național "azzurre" care va participa la World Cup '94, au fost stabilite și numerele cu care vor evolua elevii lui Arrigo Sacchi pe stadioanele americane. Lui Roberto Baggio i s-a dat inițial tricoul cu nr. 17, număr cu care însă căpitanul lui Juve n-a fost de acord. După lungi parlamentări, Roberto va purta nr. 10, așa cum și-a dorit, cel cu numărul 17 fiindu-i încredințat lui Evani!

● Iată și ultimile noutăți din mercato:

* Odată cu achiziționarea suedezului Jonas Thern, de la Napoli, clubul Roma are acum 6 "stranieri". Ceilalți 5 sunt: Aldair și Balbo, confirmați și în viitorul sezon, Canniggia, căruia i-a expirat suspendarea, Hassler și Mihajlovici, care s-ar putea să plece la Bayern Munchen, respectiv Napoli.

* Davide Fontolan și-a prelungit contractul cu Inter până în 1996.

* Nu același lucru se poate afirma și în cazul lui Nicola Berti, care ar putea îmbrăca tricoul giallo-rosso al lui Roma, la fel ca și Atillo Lombardo.

* În curtea magnatului Pellegrini ar putea sosi și Moriero de la Cagliari.

* Tot Roma l-a achiziționat pe Enrico Annoni de la Torino și l-a blocat pe internaționalul "under 21"; de la aceeași formație, Benito Carbone, pentru care clubul din "Cetatea eternă" este dispus să plătească 7 miliarde de lire și în plus să le ofere torinezilor un jucător la alegere, între Rizzitelli, Garzya și Benedetti.

*Inter Milano l-a blocat pe autorul golului Italiei din finala C.E. "under 21" cu Portugalia, bergamascul Pierluigi Orlandini.

* Ciriaco Sforza de la Kaiserslautern se pare că va evolua la Lazio Clubul roman este dispus să plătească pentru elvețianul de origine italiană suma de 12 miliarde de lire.

* În cazul în care Dino Baggio va fi cedat la Parma, Juventus ar urma să încaseze 14 miliarde de lire și l-ar transfera pe Giovanni Bia de la Napoli pentru 7 miliarde lire.

* În încheiere alte câteva transferuri realizate deja:

- Georges Grun (32 ani) de la Parma la Anderlecht;
- Jean Pierre Papin (30 ani) de la Milan la Bayern;
- Adriano Seno (28 ani) de la Foggia la Inter;
- Gianluca Sordo (28 ani) de la Torino la Milan;
- Georgio Venturin (26 ani) de la Torino la Lazio;
- Giovanni Stroppa (26 ani) de la Foggia la Milan;
- Sunday Olisech (21 ani) de la Liege la Reggiana.

● Și o știre mai puțin plăcută. Andrea Fortunato (va împlini 23 de ani la 26 iulie, 60 prezențe în Serie A, 5 goluri marcate, o selecție în "squadra azzurra") va disputa cea mai deficilă partidă din viață. Aflându-se internat într-un spital din Torino, va avea de luptat cu un adversar nemilos: leucemia. Medicii sunt totuși optimiști, pronosticând reîntoarcerea lui Andrea pe gazon. Însă, doar în anul viitor!

SANDU USUSAN

SC JUVENTUS ABC SRL
str. Ion Ionescu de la Brad nr.29, Timișoara, te. 122436/199
Vinde en gros vodcă
Cumpărăm sticle de bere
str. Pâltiniș nr. 16

GERMANIA

LISTA NEAGRĂ A LUI ULI STEIN CONTINUĂ

Născut la 25.10.1954, la Hamburg, 1,84 m, 76 kg. A activat la FC Wunsdorf, Arminia Bielefeld, Hamburger SV și Eintracht Frankfurt. 465 meciuri în Bundesliga, de 6 ori internațional. Din vara acestui an revine la HSV, unde a mai activat între 1980 - 87, jucând 209 meciuri în prima divizie.

Una dintre cele mai controversate figuri ale fotbalului german, Stein n-a ezitat niciodată să spună (sau să facă) exact cum îi dicta instinctul în momentele respective. Parcurgând lista de mai jos vă veți convinge, fără îndoială.

August 1978: S-a lăudat într-o discoteca, după meciul de cupă MSV Duisburg - Arminia Bielefeld, echipă la care activa atunci (scor 3-1), că a lăsat intenționat al treilea gol, afirmație care l-a deranjat pe antrenorul Beljin. Amendat cu 3000 DM.

Mai 1980: În meciul cu Wuppertal s-a așezat pe gazon pentru a se "odihni". Suspendat de club până la sfârșitul sezonului.

Sezonul 1981 - 82: Ceartă îndelungată cu colegul său de post de la Hamburg, Wolfgang Koitka.

August 1982: Aflat în cantonament la Bilbao, antrenorul Happel l-a dat afară din antrenament, datorită lipsei de interes în pregătire.

Ianuarie 1983: Data afară din lot de către antrenorul Happel în timpul cantonamentului din Africa de Sud.

Februarie 1984: În meciul de Cupă cu Bayer Uerdingen (1-3) la un penalty pentru Bayer s-a așezat ostentativ lipit de una dintre barele laterale. După ce a primit cartonașul galben de la arbitrul Corell și-a reluat locul lângă bară. Amendat cu 2000 DM și pus pe lista concedierilor.

Mai 1985: La antrenament i-a bruscat pe antrenorii Happel și Ohlhauser, fiind trimis la vestiar.

Iunie 1986: Eliminat din lotul național, după ce l-a numit pe antrenorul Beckenbauer "neserios", iar despre echipa națională a spus că e "o trupă de castraveți".

Octombrie 1986: În meciul de Cupă cu FC Augsburg a fost eliminat de pe teren pentru injurii aduse arbitrului, arătându-le apoi spectatorilor degetul din mijloc (vezi foto), semn internațional ce nu mai trebuie tradus.

Mai 1987: În meciul cu Dortmund unul dintre apărătorii săi a trimis un pas "acasă", iar Stein s-a dat la o parte lăsând mingea să intre în poartă, numindu-i "plebei" pe fundașii lui Hamburg. Ernst Happel l-a schimbat, fără alte urmări.

Iulie 1987: În meciul din Supercupa Germaniei i-a tras un pumn atacantului münchenez Wegmann. Concediat de Hamburg și 10 săptămâni suspendat.

Iulie 1988: După primul gol primit în meciul cu Bayern München, s-a așezat pe o reclamă din spatele porții sale, primind cartonașul galben de la arbitrul Witke. Pentru că l-a aplaudat în zeflemea pe arbitru pentru această decizie, a primit și cartonașul roșu. 5000 DM amendă din partea federației germane.

August 1988: Stein îi insultă la un antrenament pe antrenorul Feldkamp și pe ajutoarele sale.

Iunie 1989: Îl numește "trădător" pe managerul lui Eintracht, Friedrich. Antrenorul Jörg Berger, cunoscând situația lui Eintracht care lupta pentru evitarea retrogradării, a considerat că pedeapsa trebuie să i se dea în sezonul următor.

Octombrie 1990: În pauza meciului cu Bayern (1-4) i-a atacat verbal pe Anthony Yeboah și Andreas Möller. A primit doar o atenționare din partea clubului.

Martie 1992: L-a bruscat pe Möller în pauza meciului cu Nürnberg (3-1) și apoi l-a insultat în emisiunea postului TV Premiere. Antrenorul Stepanovici i-a retras banderola de căpitan până când și-a cerut scuze.

Noiembrie 1992: Conflictul Stepanovici - Stein atinge cotele cele mai înalte. Stepanovici: "Stein este căpitanul echipei, dar nu și al meu."

Martie 1993: În meciul de cupă cu Bayer Leverkusen îl scuipă pe Kirsten și pierde balonul. Scor final 0-3. După meci declară "Cel mai bun de la Leverkusen a fost arbitrul". 3000 DM amendă de la federația germană.

Septembrie 1993: În cartea sa "Pauza meciului" îl numește pe Stepanovici "naiv" și "de o nebunie măreață", pe Berti Vogts "laș" iar pe Matthäus "palavragiu".

Chiar dacă se apropie cu pași repezi de 40 de ani, Stein continuă activitatea în fotbalul de înalt nivel. Există deci premise ca și listei anterioare să i se adauge noi năzbâtii.

M.B.

UNGARIA

DIRECTELE LUI VARGA SUNT UNIVERSALE

Titi Varga a marcat primul său gol în Ungaria, pentru Raba Eto, dintr-o... lovitură liberă de la 25 m. Chestie de rutină deja pentru ex-polist, care a mai avut un șut bun, respins din fața porții de ex-băcăuanul Goian, acum fundaș la Debrecen. N-a fost însă suficient, Varga & Co. fiind egalați de... Ilea, dintr-un ofsaid de 3-4 m, și apoi privați de un gol valabil al lui Ignac, neacordat de arbitrul Hartmann.

Alți doi români, Neagoe - excelent, și Cigan - autor a două ratări, au evoluat pentru Vasas în al 134-lea meci direct în prima ligă cu Kispest, ambele din Budapesta. Verzii de la Ferencvaros au triumfat în celălalt derby al capitalei, de la Csepel.

Vorbind însă de capitală, să menționăm că aceasta va asista neputincioasă, în ultimele 3 etape, la lupta pentru titlu între provincialele Bekescsaba și VAC Samsung. Dacă liderii au condamnat-o pe M.T.K. la retrogradare, fapt neverosimil acum câțiva ani, cei de la VAC au luptat din greu cu Haladas, având și 3 bare. Dar degeaba cei de la Haladas și-au vândut scump pielea, ei însoțindu-i probabil pe M.T.K. în liga a doua.

Să încheiem cu egalul meritoriu obținut de Ungaria la mijlocul săptămânii trecute, 2-2 în amicalul cu Croația.

CSEPEL - BEKESCSABA 2-0: Balogh, Vaczi - din etapa a 26-a

VAC SAMSUNG - HALADAS SZOMBATHELY 2-1: Aranyos (13), Hahn (78) - Schneider (82 - penalty)

BEKESCSABA - MTK 2-0: Szarvas (62), Mracsko (83)

UJPEST - PARMALAT 2-1: Szlezak (22), Kovacs (60) - Zimmermann (30)

PECS - BVSC DREHER 0-0

KISPEST - VASAS 0-0

SIOFOK - SOPRON 0-1: Petru Chiratcu (14)

RABA ETO - DEBRECEN 1-1: Varga (21) - Ilea. Eliminați: Pinter (63, RE) - Ilea (72).

CSEPEL - FERENCVAROS TORNA CLUB 1-2: Balogh (62, din pasa lui Pena) - Vukovici (4), Albert (12). Eliminat: Lipcsei (FTC).

	N.B.	1.				
BEKESCSABA	27	19	3	5	66-23	41
VAC SAMSUNG	27	17	7	3	51-25	41
KISPEST	27	15	7	5	57-30	37
RABA ETO	27	13	7	7	48-33	33
FERENC.	27	14	5	8	43-29	33
UJPEST	27	12	7	8	38-30	31
CSEPEL	27	12	7	8	35-38	31
DEBRECEN	27	10	8	9	33-30	28
SOPRON	27	8	6	13	31-47	22
PARMALAT	27	6	9	12	29-43	21
PECS	27	6	9	12	20-37	21
BVSC DR.	27	6	9	12	27-48	21
VASAS	27	7	6	14	31-39	20
SIOFOK	27	6	8	13	29-43	20
SZOMBAT.	27	4	8	15	24-44	16
M.T.K.	27	4	8	15	26-50	16

ŞTEFAN MARTON

YUGOSLAVIA

GROBARI - MAISTORI!

Așadar, s-a încheiat o nouă ediție a campionatului. Partizan Belgrad este o campioană merituoasă, suferind doar 2 înfrângeri pe parcursul ediției!

Au retrogradat din Prva A liga: Buducnost, Radnicki Belgrad, Proleter și Becej, promovând în schimb: Rad Zemun, Rudar Pljevlja, Napredak și Radnicki Niș. Au retrogradat din Prva B liga: Sutjeska Nikșici și Jastrebac Niș. Au promovat Borac Ceaceak și Obilici Belgrad. Pentru celelalte două locuri în Prva B liga se vor disputa două jocuri de baraj: OFK Kikinda - Loznica și Mogren - Novi Pazar.

Golgeterul campionatului este Sava Miloșevici (Partizan) cu 21 de goluri, urmat de Atila Kasaș (Becej) cu 20 de goluri și Ciurovici (Partizan) și Darko Kovacevici (Proleter) ambii cu 19 goluri.

Prva A Liga

PROLETER - ZVEZDA 1-0: Kovacevici (19)

PARTIZAN - VOJVODINA 2-1: Cirici (28), Miloșevici (64) - Bogdanovici (8)

SPARTAK - FK BECEJ 1-2: Puhalak (18) - Kasaș (56), Gacinovici (82)

BUDUCNOST - OFK BEOGRAD 3-2: Pejkovici (66 și 71), Barac (78) - Majkici (45), Matici (90)

RADNICKI - ZEMUN 3-1: Kosutici (27), Ivanovici (54), Ilici (84) - Zelenovici (49)

Prva B Liga

RAD - SUTJESKA: 0-0. În min. 17. Radojicici (Sutjeska) a ratat un penalty

MOGREN - RADNICKI NIȘ 1-0: Tatar (88)

SLOBODA- JASTREBAC 1-0: Giuchici (75)

OFK KIKINDA - NAPREDAK 3-0: Novovici (31), Turudija (43), Simici (84)

HAJDUK KULA - RUDAR 3-0: Dzedovici (17), Racici (42), Șcepanovici (78)

GABI MĂNOIU

PRVA A LIGA

PARTIZAN	18	13	3	2	44-10	42
C.ZVEZDA	18	12	2	4	40-18	37
VOJVODINA	18	8	5	4	29-19	31
OFK.BEOG.	18	7	3	8	21-26	24
SPARTAK	18	6	5	7	22-26	23
FK ZEMUN	18	6	3	9	19-25	23
BUDUCNOST	18	7	2	9	21-33	23
RADNICKI BG.	18	5	5	8	15-28	19
PROLETER	18	4	3	11	8-28	18
FK BECEJ	18	6	1	11	22-28	17

ANGLIA

● LEICESTER CITY (2-1 și 0-0 cu Tranmere Rovers Liverpool) și DERBY COUNTY, la care evoluează americanul John Harkes (2-0 și 3-1 cu Millwall Londra) vor disputa luni, pe Wembley, finala barajului play-off de promovare în prima ligă. Pentru Leicester este a 3-a tentativă consecutivă de promovare în urma unei finale play-off, după 0-1 cu Blackburn, în '92 și 3-4 cu Swindon, în '93, tot pe Wembley!

● RAY WILKINS, debutant în octombrie 1973, la 17 ani, cu Chelsea, fostul jucător al lui Man. Utd., Milan, P.S.G. și Glasgow Rangers și ex-căpitanul naționalei Angliei, a fost pus pe liber, după 5 sezoane, de londonezii de la Q.P.R., nemulțumiți de noua postură a mijlocașului lor, aceea de antrenor a echipei de tineret Under-21 a Angliei! Alte 4 nume mari l-au copiat pe Ray, agățându-și ghetele în cui, pentru a deveni antrenori: BRYAN ROBSON (37 ani, ex-Man Utd.) - proaspăt "uns" la Middlesbrough (L2); GORDON STRACHAN (scoțian de 37 ani - ex Leeds) - la juniorii echipei, PAUL GODDARD (34 ani) și JOHN WARK (scoțian de 36 ani, 703 meciuri jucate pentru Liverpool și Ipswich), ambii de la Ipswich, în staff-ul tehnic al echipei.

MIHAI COMŞULEA

BARAJUL DE PROMOVARE ÎN B

DEOCAMDATĂ, EGALITATE!

DACIA TIMIȘOARA - VEGA CARANSEBEȘ 1-1 (1-0)

Stadion Dacia, timp frumos, teren (puțin) denivelat, spectatori 1200.
Arbitri: I. Danciu - N. Lixandru (ambii Petroșani), Gh. Simcso (Deva).
Observator: V. Cicu (București).
Cartonașe galbene: Tanasoglu, Olasz, Mirescu.
Cartonaș roșu: Mirescu.
DACIA: Pirva - IONUȚ - DUȚU (cpt.), Gligorovici, Tanasoglu - Mirescu, BARC, Bungău (67 Suboni)., Koller (73 Nicolici) - Faimoc, OLASZ.
VEGA: Toader- SANDU - Mateaș (cpt.), Petrov, Arnăut - ȘIRIAN, MANICEA, Moise (61 Ibric), PERȘA - Bot (67 Costachi), ROSENBLUM.
Au marcat: OLASZ (15) - lovitură de cap (din 6 m), în urma unei centrări impecabile a lui Koller, ROSENBLUM (79) - la o ezitare a întregii apărări a gazdelor, care s-a oprit crezând că este ofsaid...

Atât Dacia, cât și Vega s-au prezentat la meci direct din cantonament. Prima s-a pregătit la Buziaș, Vega preferând Băile Herculane. ● Elevii lui Vușcan atacă atât frontal cât și pe extreme. ● De cealaltă parte, cărășenii au mai multă răbdare la construcție, sunt mai combinativi, dar se precipită în fazele de finalizare, așa cum au făcut-o Moise, Perșa și Rosenblum. ● Prima repriză a fost destul de liniștită. ● În primele minute de la reluare, gazdele au ocazia să se desprindă, dar Olasz (min. 46 și 50) trece de două ori pe lângă majorarea scorului, trimițând balonul cu capul pe lângă poartă din poziții favorabile. ● Pe contraatac, Perșa și Mateaș șutează din marginea careului de 16 m peste poartă. ● Cea mai mare ocazie a meciului (ultima a gazdelor) se consumă în minutul 66, când Tănăsoglu scapă singur spre poarta adversă, dar portarul Toader iese la 30 de metri și-l blochează! ● Pe măsura trecerii timpului, Dacia este constrânsă să ia poziții defensive, mai ales că din minutul 65 a rămas în 10 jucători, Mirescu fiind eliminat după ce a primit al doilea cartonaș galben. ● Elevii lui Rădulescu au un final mai dinamic, egalând în minutul 69 la o fază discutabilă, fundașii timișoreni oprindu-se crezând că se va fluiera ofsaid. Tușierul Simcso a încercat să semnalizeze, după care s-a răzgândit...

Minutul 91

DORU VUȘCAN (antrenor DACIA): **"Ce a fost, a fost. Noi, nu ne vom vinde; ne vom juca șansele până la capăt și celor de la VEGA nu le va fi ușor pe terenul propriu..."**

COSTICĂ RĂDULESCU (antrenor VEGA): **"Consider un rezultat echitabil, suntem o echipă care a atacat, golul l-am primit ușor. Adversarul este o echipă matură, nu joacă spectaculos, dar, eficient. Calificarea se mai joacă încă. Ne vom lua măsuri de siguranță în ceea ce privește returul. Felicit gazdele care s-au comportat civilizat..."**

VICTOR CICU (observatorul jocului): **"A fost un joc de angajament din partea ambelor echipe. Referitor la faza golului egalizator, nu mă pot pronunța, datorită poziției în care mă aflam. Totuși, tușierul Simcso a avut un moment de ezitare -."**

DAN GÂRLEA

MÂNDRIA PECICANILOR RĂNITĂ LA DEVA!

MUREȘUL DEVA - VESTPETROM PECICA 6-2 (3-1)

Stadion "Cetate", teren foarte bun, timp călduros, spectatori 3000.
Arbitri: Alex. Dobrin (București) - C. Fecioru (București), V. Bonțiu (Reghin).
Observator: N. Voinea (București).
Cartonașe galbene: Rădos.
MUREȘUL DEVA: Ciubotaru - NEAGU - Stan, Stroia (cpt.), Vârlan - POPA, Chezan, Oacheș (46 Szemely), Tănase (76 Bulgaru) - RĂDOS, Danciu.
VESTPETROM PECICA: Ardelean - Vălean - Sucigan, Bobu, Arman, Negrea (46 Gârba) - Corsenti (46 Cameniță), Vărșăndan, BESERMAN - Zaharia, NEDELEA (cpt.).
Au marcat: POPA (23) - cu capul la o centrare a lui Oacheș; RĂDOS (31) - în urma unei lovituri libere executate de Chezan; BESERMAN (43) - la o lovitură liberă executată de Vărșăndan, șutând sus la colț; POPA (45) - scăpat singur la o pasă în adâncime a lui Rădos; NEDELEA (51) - a șutat cu spițul în bara porții lui Ciubotaru, de unde a intrat mingea în poartă; NEAGU (64) - cu capul în urma unui corner executat de Chezan; RĂDOS (72) - din penalty la un fault al lui Sucigan la Danciu, văzut numai de arbitrul Dobrin; RĂDOS (82) - din penalty la un henț în careu al lui Arman, neintenționat.

● Gazdele au câștigat această partidă la o diferență confortabilă care le dă speranțe pentru meciul retur. ● La un asemenea scor a da vina pe arbitru mi se pare o erezie. Dar și A. Dobrin împreună cu cei doi tușieri au partea lor de vină, el acordând primul penalty numai așa pentru a face un cadou gazdelor. Tușierii au avut unele semnalizări care au stârnit hilaritate chiar și în rândul suporterilor echipei din Deva. ● Oaspeții au păcătuit prin faptul că mijlocașii au jucat prea aproape de cei cinci apărători creând un spațiu mult prea mare între ei și atacanți, anulând astfel efortul înaintașilor Nedelea și Cameniță. Cu tot gabaritul lor, apărătorii Vestpetromului au pierdut majoritatea duelurilor aeriene cu atacanții echipei gazdă.

● Mureșul Deva a imprimat un ritm rapid acțiunilor de atac, ratând mari ocazii de gol printre care și trei bare. ● Arbitraj slab al lui A. Dobrin, un arbitru infatuat, dar în necunoștință de regulament, atât el cât și cei doi tușieri.

Prima repriză a fost prelungită în mod nejustificat cu trei minute!

Minutul 91

Rep.: Ce părere aveți despre meci?

Nicolae Alexiuc (antrenor Mureșul Deva): "A fost o partidă disputată în limitele fair-play-ului. A învins echipa mai bună, care și-a creat mai multe ocazii de gol.

Rep.: Credeți în calificare?

N.A.: După un asemenea rezultat da! Felicit echipa oaspete pentru modul sportiv în care și-a apărat șansele.

Rep.: Care sunt jucătorii remarcați?

N.A.: Popa, Rădos în special, iar în general întreaga echipă.

Ion Macavei (organizator competiții Mureșul Deva):

"Meci deschis oricărui rezultat, desprinderea echipei noastre a fost la scorul de 3-2, după care am avut șansa unei lovituri de la 11 m acordată cu mare larghețe (?!) Am prins curaj, evoluând în continuare bine, câștigând lejer un meci, zic eu greu. Fiind arădean, felicit echipa oaspete pentru modul cum a abordat partida și sper ca jocul retur să se desfășoare cinstit și corect!"

Gheorghe Macavei (organizator competiții Vestpetrom Pecica - fratele lui Ion Macavei!):

"În prima repriză jocul a fost chiar foarte bun. Echilibrul s-a rupt după ratarea lui Nedelea la scorul de 3-2. Am jucat foarte slab în apărare."

M. Drăgucean (antrenor Vestpetrom Pecica):

"Joc cu o miză deosebită pentru toată lumea. Rezultatul de la baraj nu reflectă întotdeauna munca dintr-un întreg campionat. Echipa gazdă s-a prezentat peste așteptări, câștigând la un scor exagerat, desprinzându-se mai ales după ratarea incredibilă a lui Nedelea."

OVIDIU PĂCURARIU

METACOM S.A.

SOCIETATEA COMERCIALĂ PE ACȚIUNI METACOM TIMIȘOARA

Timișoara - P-ța Unirii nr.6
tel. 056/134672 - 056/134935 fax.056/130922

Vă invităm să vizitați magazinele noastre care sigur vor satisface dorințele și gusturile dvs. De la produse metalochimice, mobilă, materiale de construcții, până la combustibile solide. Practicăm cele mai mici adaosuri comerciale!

COMPLEXUL COMERCIAL "DACIA"
P-ța Mărăști nr. 9
"ELECTRON"
str. Ștefan cel Mare nr.4
ELECTRONICA
str. Naturii nr. 2
ELECTRONICA
str. Ion Ionescu de la Brad nr.29
ELECTRONICA
Calea Aradului nr.8
MOBILA
str. Ialomiței nr.66
CHIMICALE
str. Aștrilor nr. 20
CHIMICALE
Bd. Iuliu Maniu nr.40
PARFUMERIE - COSMETICE
Calea Aradului nr.8
MAGAZIN UNIVERSAL
Zona Sala Olimpia
PIESE AUTO
str. Prayer nr.2
PIESE MOTO
str. Prayer nr.2
PIESE VELO
str. Prayer nr.2
MATERIALE CONSTRUCȚII
str. Baader nr.36
MATERIALE CONSTRUCȚII
str. Sulina nr.36

POST SCRIPTUM LA CUPELE EUROPENE

MILANO - CEL MAI FERICIT ORAȘ DIN EUROPA!

Ediția 1993 - 94 a cupelor europene a devenit istorie. Să încercăm acum să punctăm cele mai importante momente din sezonul recent încheiat.

Deși au ratat lozul cel mare...

... reprezentantele din "Il Calcio" au adus, din nou, 2 trofee pe pământ italian.

Mai întîi, Parma a pierdut jocul cu Arsenal, formația britanică cu stilul de joc cel mai apropiat latinilor, tunarii rămânând neînvinși în confruntările cu echipele italiene (4 victorii și 3 remize). Elevii lui Scala au ratat astfel posibilitatea de-a intra în istorie, ca prima echipă care să-și adjudece Cupa Cupelor de două ori consecutiv!

A venit apoi rândul trupei lui Giampiero Marini de-a face un frumos cadou tifosilor, după cea mai penibilă clasare a nerazzurrilor în campionatele cu serie unică, câștigând Cupa U.E.F.A., deși nu fără emoții.

Și în fine, finala-finalelor, Milan - Barcelona, care urma să stabilească noua "regină" a Europei. Absențele lui Baresi și Costacurta, forma de excepție a atacului-mitralieră al spaniolilor, precum și faptul că angrenajul Milan-ului nu mai funcționa ca altădată, erau destule motive pentru care băieții lui Cruyff erau cotați favoriți. Simple ipoteze! Pe "Olimpicul" din Atena randamentul 11-lui din via Turati a fost unul super, în timp ce catalanii au decepționat profund. Rossoneri și-au văzut astfel visul împlinit și încununate eforturile din ultimii 2 ani, când din 23 jocuri susținute în C1 au pierdut doar unul (finala de anul trecut cu Marseille), având un golaveraj greu egalabil 44-4!! Doar 3 team-uri se pot mândri că au perforat poarta "diavolilor" în acest timp: P.S.V. Eindhoven, Ol. Marseille și Werder Bremen (de 2 ori)! Zeița Fortuna s-a întors cu fața și spre Fabio Capello, care cucerește primul trofeu internațional și spre Filippo Galli, înlocuitorul lui Costacurta, care a împlinit 31 de ani în ziua următoare finalei, răzbunându-se pe toate ghinioanele avute în carieră (a suferit 3 operații!). Donadoni a fost magnific iar Savicevici a demonstrat că nu degeaba comentatorii și ziariștii din peninsulă îl denumesc "il genio".

Orașul Milano intră în istorie

Odată cu succesele celor două milaneze s-a consemnat un fapt nemaiîntâlnit în istoria de aproape 40 de ani a popularelor competiții, două echipe din același oraș câștigând 2 trofee în același an! O asemenea performanță au ratat-o cei din Liverpool, în sezonul 1984 - 85, când Everton și F.C. Liverpool au disputat finalele din C2 respectiv C1, cei din urmă pierzând însă jocul de tristă amintire cu Juve, de pe stadionul Heysel.

"Il Calcio" domină Europa

Echipele italiene reușesc, în continuare, să facă o apă și un pământ din restul echipelor continentale. Edificator în acest sens este palmaresul din ultimii 10 ani. În această perioadă echipele din "Cizmă" au disputat 18 finale, cucerind 11 trofee! Enorm, în comparație cu reprezentantele celorlalte mari puteri fotbalistice din Europa: germanii - 4 finale jucate, 2 victorii; spaniolii - 9 finale jucate, 4 victorii; olandezii - 4 finale jucate, 3 victorii. Să consemnăm totuși performanța englezilor, suspendați timp de 5 ani, în acest ultim deceniu, dar jucând totuși 4 finale, câștigând 3, toate în C2 (Everton, Manchester Utd. și Arsenal).

Revelațiile sezonului

Fără îndoială, cea mai plăcută surpriză, în ediția 1993 - 94, a fost evoluția lui Casino Salzburg, reprezentanta unui fotbal aflat de câțiva ani în paragină. Eliminările lui Antwerp, Sporting Lisabona și în premieră a două formații germane (Frankfurt și Karlsruhe), precum și prestația de excepție din returul finalei de pe San Siro, au demonstrat că această performanță nu a fost o întâmplare.

O altă revelație a constituit-o și Cagliari, care după o absență de 23 de ani din eurocupe (mai precis din toamna lui 1970, când juca și Gigi Riva) a fost stopată doar în semifinală, pierzând numai 2 din cele 10 partide susținute, reușind duble victorii în fața celor de la Malines și Juventus.

Decepțiile anului...

... au fost în primul rând echipele din Bundesliga, noua campioană, Bayern, fiind eliminată, chiar din turul II de o debutantă în cupele europene, Norwich City. În ultima vreme, hanseaticii joacă cu garda deschisă dând dovadă de o naivitate păgubitoare (vezi cele 4 goluri primite de Leverkusen, chiar pe teren propriu, în jocul cu Benfica).

Tot la capitolul decepții se situează și prestațiile reprezentantelor din răsăritul Europei, care plătesc în continuare tribut exodului de jucători. Din această categorie, doar Spartak Moscova a ajuns în turul al III-lea, dar după ce a eliminat tot două estice, pe Skonto Riga (Letonia) și Lech Poznan (Polonia).

Nici echipele românești nu se pot lăuda prea mult. Două au părăsit competiția chiar din primul tur (Dinamo și Rapid), iar Steaua și Universitatea Craiova au încheiat cu un pasiv jenant 2-10 (o victorie și 3 eșecuri) dubla confruntare cu francezii de la Monaco și Paris S.G.

Scoruri fluvii

Dacă rezultatul de 8-0 de la Sofia, dintre T.S.K.A. și necunoscuții de la F.C. Balzers (Lichtenstein) este totuși normal, nu același lucru putem să-l afirmăm și despre scorul rușinos cu care Standard Liege a cedat, chiar pe propriul teren, în fața Arsenalului (0-7!!!).

SANDU USUSAN

În încheiere, vă prezentăm clasamentele la zi, în cele 3 competiții:

C.C.E.

1. Real Madrid	26	170	101	25	44	401-186	227
2. Benfica	22	133	66	29	38	265-140	161
3. Bayern	13	94	58	18	18	210-87	134
4. Milan	13	91	55	18	18	194-74	128
5. Liverpool	12	77	50	12	15	164-65	112
6. Steaua Roșie	17	86	46	13	27	187-113	105
7. Celtic	15	78	42	15	21	143-73	99
8. Ajax	14	75	42	15	18	141-74	99
9. Juventus	14	77	41	15	21	119-71	97
10. Anderlecht	17	90	40	17	33	150-136	97

C.C.

1. Barcelona	12	76	45	14	17	163-82	104
2. Atletico M.	9	62	38	13	11	120-57	89
3. Glasgow R.	10	54	27	11	16	100-62	65
4. Anderlecht	7	44	29	3	12	86-34	61
5. Bayern	5	39	19	14	6	67-36	52
6. Hamburg	5	34	20	7	7	81-39	47
7. Dinamo Kiev	4	30	20	6	4	72-27	46
8. Cardiff City	14	49	16	14	19	67-61	46
9. Tottenham	6	33	20	5	8	65-34	45
10. Benfica	6	36	17	11	8	57-29	45

U.E.F.A.

1. Juventus	15	124	78	18	28	234-99	174
2. FC Köln	20	134	72	19	43	260-155	163
3. Inter Milano	22	129	63	27	39	210-126	153
4. Barcelona	19	122	60	27	35	229-141	147
5. MGladbach	9	74	47	15	12	163-77	109
6. Valencia	17	92	44	20	28	171-126	108
7. Sporting L.	19	81	38	19	24	138-87	95
8. Roma	12	78	40	12	26	130-87	92
9. Dundee Utd.	17	80	35	21	24	119-85	91
10. Anderlecht	10	68	37	15	16	140-80	89

Legendă: coloana 1 - participări; col. 2 - meciuri jucate; col. 3 - victorii; col 4 - egaluri; col. 5 - infrângeri; col. 6 - golaveraj; col. 7 - puncte.

ÎN PLIN MISTER...

Sâmbătă am urmărit la TV secvențe transmise în direct de la reuniunea dedicată "Clubului tricolorilor"... curiozitatea era destul de mare, pentru că atmosfera de la echipa națională de fotbal nu este chiar idilică... selecția, și nu în ultimul rând, primele care vor fi oferite jucătorilor au generat tot atâtea surse de tensiune. Ceva mocnește la echipa națională, ceva este chiar putred, cu toată cosmetica pe care federalii se chinuie s-o întrețină în jurul acestui subiect.

Deci, așteptam o discuție în care să se abordeze măcar unul din aceste subiecte, în care două tabere să fie puse față în față, să se spună ce este de spus, să încercăm să ne lămurim cât de cât, pentru că, nu-i așa, echipa națională este a țării, condiție în care suporterii ei trebuie să știe precis în ce condiții pleacă ea la acest atât de sinuos drum al turneului final.

Ca de obicei însă, TV-ul a ratat și această ocazie. Îmbrăcând din nou în festivism o acțiune ale cărei rezultate ar fi trebuit să numere și răspunsurile la problemele enunțate anterior, prezentându-ne o succesiune de melodii-marșuri-imnuri-triluri-onomatopee, din care ar fi trebuit să rămânem cu acordurile unui imn al tricolorilor. Bun, toate frumoase, dar nu cred că asta ar fi singura dilemă nelămurită pe la echipa națională. Sigur că ceea ce am urmărit pe micul ecran nu a fost totul, dar nu înțeleg de ce marii majorități a publicului și implicit, a suporterilor echipei naționale li s-au prezentat în transmisie directă exact momentele cele mai insipide, cele mai călduțe ale întâlnirii? Bine, am ales un imn. Îl învățăm. Îl fredonăm până la saturație. Chiar treziți din somn la miez de noapte, știm exact care este strofa a doua - versul unu de la imnul tricolorilor. Ei și? Credeți că asta ne lămurește de ce Timofte II nu este selecționat? Asta ne explică rațiunile conform căruia grupul de rezervă al titularilor va trece oceanul pentru a fi arătat? Da? Sau nu? Ne oferă amănunte suplimentare în ceea ce privește motivația bănească a jucătorilor?

CÂINII LATRĂ, CARAVANA TRECE...

de Miki Junea

Evident, întrebările puse sunt retorice. Cu greu pot înțelege de ce subiectul este escamotat cu atâta grijă, în schimbul festivismului, zâmbetelor, paietelor și așa mai departe. Încercând o comparație, îmi aduc aminte de emisiunea italienilor din fiecare duminică seara, intitulată "Pressing". În această emisiune, etapa care s-a încheiat în Serie A este atât de bine disecată, cu sprijinul tuturor invitaților din lumea fotbalului, implicați în meciurile zilei, încât cu greu mai rămân întrebări la care nu s-a răspuns. Pentru că am avea și noi nevoie de o astfel de emisiune și pentru că în ceea ce ne privește, cam toate întrebările își așteaptă răspunsurile.

La recenta finală din C1, comentatorul televiziunii române spunea că primele de joc în caz de victorie, atât pentru Milan cât și pentru Barcelona sunt atât de mari, încât îi e rușine să le facă cunoscute! De ce oare? Pentru a evita comparațiile? Eu cred că rușine ar trebui să le fie șefilor de la federație, care mai cred că niște jucători profesioniști - mă refer, desigur, la stranieri - privesc altfel decât ca pe o glumă bună, jocul pentru... glorie sportivă! Atunci când s-a pus astfel problema, dacă îmi aduc eu bine aminte, a fost 0-3 cu Bulgaria, ceea ce ne-a cam costat! N-ar fi exclus să ne apropiem din nou de acel moment, într-o perioadă în care TIR-ul echipei naționale trage cam din greu, înhămat la remorcile lui Becali, acest Becali care este mai al federației decât... Florin Iacob, de exemplu. Care Florin Iacob îmi spunea că mizează foarte mult pe caracterul jucătorului! Numai că jucătorul are caracter atâta timp cât i se oferă. După aceea, adio și n-am cuvinte!

După cum vedeți ne aflăm în plin mister. De lămurirea căruia fug toți, așteptând pronia divină! A câta oară?

Baschet

BOZIDAR MALJKOVIC LA TIMIȘOARA

În perioada 25-29 mai 1994 va avea loc la Timișoara, în organizarea Școlii Sportive nr. 2, turneul final al campionatului național de baschet la junioare și juniori I, la care vor participa cele mai bune opt echipe de fete și băieți din țară. Jocurile se vor disputa în sala Circumvalațiunii, în fiecare zi cu începere de la ora 9,00.

Cu această ocazie Comitetul de Organizare a turneului final a reușit ca prin colaborarea cu dl. Jovo Bursac, secretar general al societății "Junior" din Serbia, și cu spijinul profesorului timișorean Constantin Grigore, să obțină acceptul de principiu al renumitului antrenor Bozidar Maljkovici, de a fi oaspetele nostru.

Domnul Maljkovici este actualul antrenor al campioanei Franței - Limoges - campioana Europei de anul trecut.

În palmaresul lui sunt trei titluri de câștigător al Cupei Campionilor Europeni: două cu Yugoplastica Split - Pop '84 și unul cu Limoges.

Anul trecut a fost declarat, prin votul a 500 de ziariști de pe Mapamond, cel mai bun antrenor din lume.

Domnul Maljkovici va asista la întrecerile baschetbaliștilor juniori, va susține în fața antrenorilor o conferință legată de baschet și, bineînțeles, o conferință de presă.

Împreună cu dl. Majkovici vor fi oaspeții noștri celebrul handbalist Veselin Vujovic, dl. Mihailo Pavicevici, vicepreședintele societății "Junior" și mai sus menționatul Jovo Bursac. Cei doi reprezentanți ai societății "Junior" vor semna, cu această ocazie, o înțelegere de colaborare cu reprezentanții sportului pentru copii și juniori din orașul nostru.

CIUGULIND DINTR-O SĂPTĂMÂNĂ

■ FORMULA 1. Ministrul de Interne al Belgiei a declarat că nu va permite disputarea Grand Prix-ului belgian din acest sezon, de la Spa-Francorchamps, dacă nu vor fi luate măsuri excepționale de securitate a circuitului. Până atunci însă, F.I.A. și nou înființata Asociație a Piloților de Grand Prix vor conlucra pentru realizarea unor modificări la partea din față și cockpitul bolizilor. Alte noutăți: team-ul Williams-Renault nu a găsit deocamdată un înlocuitor permanent pentru Ayrton Senna, iar Karl Wendlinger (Sauber-Mercedes), intrat în comă în urma gravului accident suferit în antrenamentele de la Monaco, se află într-o stare mai bună.

■ RUGBY. ȚARA GALILOR (102-11 cu Portugalia și 54-0 cu Spania) și ITALIA (63-9 cu Olanda) s-au calificat la turneul final al C.M. 1995 din Africa de Sud (unde va fi și România). Totodată, Anglia și-a început catastrofal turneul amical din Africa de Sud: 11-22 cu Orange Free State și 6-21 cu regiunea Natal!

■ BOX. Britanicul CHRIS EUBANK, învingându-l cu o decizie la puncte (115-114) pe Ray Close (Irlanda de Nord), și-a apărat pentru a 10-a oară cu succes titlul mondial la categoria super-mijlocie în versiunea WBO, câștigând și 840.000 lire sterline.

■ FOTBAL. A.C. MILAN a intrat pentru a 5-a oară în posesia C.C.E.: 4-0 cu C.F. Barcelona, în finala de la Atena, meci din care a absentat "din motive necunoscute" pentru Cristian Țopescu, Florin R. Răducioiu. Regula U.E.F.A. e însă clară: maxim 3 străini în teren (au fost Boban, Desailly și Savicevici). Și pe ce motiv să fi evoluat Răducu cel Blond tocmai în finală, după ce un sezon întreg nu s-a integrat în schema lui Capello?

● F.I.F.A. a decis: 32 DE ECHIPE LA TURNEUL FINAL AL C.M. 1998 DIN FRANȚA! Care continente vor primi cele 8 calificate în plus (și câte), se va hotărî în funcție și de rezultatele apropiatului World Cup amarican. Totodată F.I.F.A. a cerut Federației Franceze explicații în legătură cu decizia acestora de suspendare până la 1 iulie 1996 a celor 3 jucători implicați în "afacerea O.M.-Vallenciennes": Jean Jacques Eydelie (O.M.), Christophe Robert și Jorge Burruchaga (Vallenciennes).

● DUNDEE UNITED (manager: Ivan Golac - croat și cu sârbul Gordan Petrici-stoper) a câștigat în premieră Cupa Scoției, după alte 6 finale pierdute în ultimii 20 de ani: 1-0 cu Glasgow Rangers (Craig Brewster - 47).

● BRAD FRIEDEL, rezerva lui Tony Meola în poarta S.U.A. la World Cup, a fost achiziționat pentru 250.000 lire sterline de Newcastle Utd. A 3-a opțiune a lui Milutinovici pentru postul de portar este Jurgen Sommer (Luton Town - L2), preferat în ultima clipă în dauna unui al 3-lea "englez", Kasey Keller (Millwall Londra - L2). Alt transfer: suedezul STEFAN SCHWARZ la Arsenal, de la Benfica, pentru 1,8 mil. lire sterline.

● Cu 3 etape înaintea finish-ului, în Portugalia, BENFICA (1-0 cu Uniao Madeira) are 5 puncte avans față de Sporting (1-2 la Maritimo). Brazilianul MOZER, având probleme medicale, nu va face deplasarea în America, fiind înlocuit cu ALDAIR (Roma).

● În Franța, O.M. a câștigat cu 3-2 în ultima etapă la Lens, devenind vicecampioană și participantă în sezonul viitor al Cupei UEFA, dar în calitate de echipă de ligă secundă, ca urmare a deciziei F.F.F. de retrogradare a trupei lui Tapie, pentru vinovăția, dovedită, de a fi trucat un meci.

● La Cleveland, Ohio: S.U.A. - Bayern Munchen (fără 4 titulari) 2-3 (Klopas - 2 - Scholl - 2); pe Wembley: Anglia - Grecia 5-0 (marți) și Anglia - Norvegia 0-0 (duminică).

■ BASCHET. Play-off în NBA: finala Conferinței de Vest se va disputa între HOUSTON ROCKETS (104-94 în al șaptelea meci, decisiv, cu Phoenix Suns) și UTAH JAZZ (91-81 în al șaptelea meci, decisiv, cu Denver Nuggets). În finala Conferinței de Est, INDIANA PACERS va întâlni învingătoarea celui de-al 7-lea meci, decisiv, de la New York, dintre New York Knicks și Chicago Bulls, aceștia din urmă, campioni ai ultimelor 3 ediții, egalând la 3 scorul meciurilor, grație unui 93-79 pe teren propriu.

■ TENIS. După ce, în toamnă, a abandonat temporar circuitul WTA în favoarea continuării studiilor, JENNIFER CAPRIATI (americanca de 18 ani) a fost acuzată pentru deținere de marijuana. Firma italiană Diadora a dezlegat deja contractul în valoare de 1 milion de dolari cu moftul tenisului american, pe Jennifer așteptând-o zile grele.

● În World Team Cup de la Dusseldorf, Pete Sampras a suferit prima sa înfrângere în 30 de meciuri, respectiv a 3-a în 1994, 6-3; 6-7; 2-6 la Stich, S.U.A. ieșind astfel din cursă. În finală, GERMANIA a învins Spania cu 2-1, victoriile fiind obținute de Stich, la Bruguera și de "dublul" Stich-Kuhnen. Ieri a început, la Paris, Roland Garros-ul, unde Sampras va juca cu gândul la al 4-lea mare turneu de Grand Șlam câștigat consecutiv, fapt nemaivăzut din 1969, de la Rod Laver. În primul tur: Agassi - Wilander. La fete, Navratilova va juca din nou pe zgură pariziană, după o pauză de 6 ani(!). În primul tur: Graf - Studenikova și Navratilova - Oremans.

● La Strasbourg, în finală: MARY JO FERNANDEZ - Gabriela Sabatini 4-6; 6-4; 6-0.

■ MOTOCICLISM. Australianul MICHAEL DOOHAN (Honda) și-a mărit la 23 puncte avansul în fruntea clasamentului general al C.M. ed. 1994 la clasa 500 cmc, în urma victoriei în Grand Prix-ul Austriei, de la Salzburg. L-au urmat: Kevin Schwantz (SUA & Suzuki) și Alex Criville (Spania & Honda).

Q.P.R.

ZIG - ZAG

FOTBALUL - MAI PRESUS DE ORICE

Este bine știut că fără un ajutor financiar pe măsură, nici o activitate sportivă nu poate avea sorți de izbândă. Așa se face că majoritatea cluburilor sportive și-au desemnat câte un sponsor, al cărui nume îl poartă pe echipamentul de joc, de antrenament și pe costumele de reprezentare. În Europa occidentală cu greu se poate identifica un club care nu a recurs la o asemenea soluție. Excepțiile se numesc F.C. Barcelona, Athletic Bilbao și F.C. Sevilla, toate din campionatul primei divizii spaniole de fotbal. Întrebați de ce au ales această cale, reprezentanții celor trei cluburi au răspuns aproape la unison: **"Noi vrem să reprezentăm fotbalul și nimic altceva".**

ANDREI CESNOKOV RESIMTE INFLUENȚELE FOSTEI "CORTINE DE FIER"

Teoretic, lumea nu mai este împărțită între cele două sfere de influență, care ani de-a rândul au făcut să existe extrem de multe bariere (la propriu și la figurat) între reprezentanții țărilor amplasate geografic la stânga și la dreapta Vienei, un adevărat punct de referință pe harta Europei. Practic, cetățenii din fostul "lagăr socialist" întâmpină în continuare mari probleme atunci când sunt nevoiți să călătorească (chiar și în interes de serviciu) în Occident. De acest lucru s-a convins și campionul rus de tenis Andrei Cesnokov, care, exasperat de multele formalități care trebuie îndeplinite pentru a participa la un turneu internațional de tenis la Monterey, a exclamat: **"E mai ușor să-l bat pe Jim Courier decât să obțin o viză pentru Mexic!"**

OTTO REHHAGEL ȘI GALANTERIA MASCULINĂ

Se spune despre Otto Rehhagel, antrenorul proaspetei câștigătoare a Cupei Germaniei la fotbal, Werder Bremen, că este un foarte bun teoretician, având adevărate volume cu tot ceea ce îl interesează despre adversarii pe care urmează să-i întâlnească echipa sa. **"Știu totul despre adversarii mei, chiar și ce loțiune după ras folosesc"**, spunea recent antrenorul german într-un interviu. Se zice că înaintea meciului din Liga Campionilor dintre Werder Bremen și F.C. Porto (scor 0-5, diferență cu care hanseaticii nu au mai pierdut nici o întâlnire la nivel european) co-echipierii lui Timofte și-au schimbat, cu toții, after-shave-ul. Să fie asta explicația umilitoarei înfrângeri suferite de băieții lui Otto?

MICHAEL SCHUMACHER E PE DRUMUL CEL BUN

Va fi pilotul de la Benneton-Ford noul campion mondial al Formulei 1? Statisticile anilor trecuți arată că învingătorii primelor 2 curse din Formula 1 au devenit ulterior campioni mondiali în anii 1969 (Jackie Stewart), 1991 (Ayrton Senna) și 1992 (Nigel Mansell). Dacă ne gândim că Schumacher a câștigat deja primele patru curse consecutiv, e greu de crezut că alt pilot îi mai poate amenința poziția de lider. Dacă nu cumva, având în vedere antecedentele din acest an, nu vor interveni elemente neprevăzute.

CUM STAI CU DRAGOSTEA, OKOCHA?

Nigerianul Augustine "Jay Jay" Okocha (21 de ani, sub contract la Enitracht Frankfurt), pe care îl vom vedea mâine la București în partida amicală România - Nigeria, se anunță a fi una dintre marile surprize plăcute ale Campionatului Mondial. Bombardat cu superlative de către ziariștii germani, atacantul descoperit la obscura echipă Enugu Rangers din Lagos nu uită să amintească, ori de câte ori are ocazia, punctele sale slabe: **"Pe teren sunt prea îndrăgostit de minge, iar în viața particulară mă îndrăgostesc foarte repede."**

Ca să rămânem tot în Nigeria, să amintim că jucătorii naționalei au primit pentru calificarea la World Cup un premiu de exact 8650 DM, de căciulă. Românii au primit de 10 ori și ceva mai mult...

ITALIENII STRÂNG CUREAUA

Cel mai bogat campionat de fotbal din lume își va reduce, începând din luna iunie a acestui an, salariile jucătorilor cu aproximativ 30 la sută, în medie. Cei mai afectați de această reducere par a fi proaspeții câștigători ai Cupei UEFA, jucătorii de la Inter Milano. De exemplu Nicola Berti, care avea un salar net de 1 milion de dolari anual, va primi în viitorul sezon, în cazul în care va rămâne la Inter, doar 700.000 dolari. Iată și un clasament al salariului net în anul 1993 al celor mai bine plătiți jucători din campionatul italian:

1. Van Basten (Milan)	5,0	milioane dolari
2. Lentini (Milan)	4,0	
3. Vialli (Juventus)	3,8	
4. R. Baggio (Juventus)	3,0	
5. Baresi (Milan)	3,0	
6. Mancini (Sampdoria)	2,6	
7. Maldini (Milan)	2,5	
8. Fonseca (Napoli)	2,5	
9. Gascoigne (Lazio)	2,0	

CINE ESTE NUMĂRUL 1?

Vineri, la Malente, lacalitate unde își desfășoară pregătirile echipa națională de fotbal a Germaniei, a avut loc tradiționala oră rezervată fotografiilor. Iscoditori ca de obicei, reprezentanții mass-media au observat (se putea altfel?) că toți cei trei portari selecționați de Berti Vogts (Bodo Illgner, Andreas Köpke și Oliver Kahn) purtau tricouri cu numărul 1! O metodă diplomatică sau derutarea adversarilor? Răspunsul îl vom afla pe 17 iunie, când, la Chicago, actualii campioni mondiali vor deschide "balul" fotbalului mondial, în compania Boliviei.

ÎȘI VA PUNE ASPRILLA GHETELE ÎN CUI?

Aflat în pregătiri, cu națională Columbiei, în vederea apropiatului campionat mondial, Faustino Asprilla a confirmat recent că nu intenționează să părăsească clubul Parma. Asta, în ciuda ofertelor venite din partea mai multor echipe din "Il Calcio" și în special din partea Milan-ului. "Diamantul negru", al cărui contract cu team-ul lui Nevio Scala expiră în 1998, a ținut să precizeze: **"Voi rămâne la Parma deoarece mă simt legat de această echipă".**

Dar la finele unei conferințe de presă ce a avut loc la Bogota, Tino a făcut o mărturisire cel puțin surprinzătoare: **"Dacă vom câștiga mondialul, probabil mă voi retrage din fotbal!!"**

ZIG - ZAG

SPORT vest

MAGNET MAGNET MAGNET MAGNET

● Anul IV Nr. 21 (125) ● 31 Mai - 6 Iunie 1994
Apare marți ● 8 pagini ● 200 lei

ÎN EXCLUSIVITATE

BOZIDAR MALJKOVICI:

"La noi este cel mai bun ceea ce nu este normal."

Întors din Germania, ANGELO FOALE declară:

"Mi-ar place să promovez cu Poli!"

După opt ani de peregrinări, IOSIF ROTARIU revine la Timișoara.

UTA ratează 100.000 DM, pe an, pentru DOREL MUTICĂ.

STOICOV revine la Poli, CRĂCIUN se mută la Reșița?

Avionul de AMERICA va fi foarte ÎNCĂRCAT!!

Jucătorii de la Aris în șomaj, odată cu venirea verii...

OLOȘUTEAN intenționează să îmbrace tricoul alb-violet

VOCEA PORUMBELULUI ISTORIC

(Nu iese fum fără zvon, nici cameraman fără bilet)

● Anul tecut,Forentina a retrogradat... Anul acesta a retrogradat Poli... "Squada Viola" a revenit în Serie A ... Tifosii din Firenze și acum le reprosează idolilor lor retrogradarea de anul trecut.... Nu știu dacă "squadra noastră Viola" va reveni în D.N. ... Reprosurile tifosilor din Timișoara , oricum, nu prea s-au făcut auzite ... Capito , mă Elicopter? ● Aud de tot felu' de transferuri și reveniri spectaculoase la Poli.Până una-alta, Lucică Popescu nu va reveni.Poate nici peste un an, când îi expiră contractul cu Raba ETO Gyor.Ungurii , se pare, îl vând pe Klausz în Belgia, la Malines sau Antwerpen.Lucică , astfel, este solicitat pentru încă un sezon.Cu mai mult spațiu de manevră. La Poli nu i s-a oferit acest spațiu. Pe terenurile mai largi ale D.N. Iar spațiile s-au îngustat după tipicul ligii secunde ● Numi intră-n căpățână de ce conducătorii arădeni îl acuză pe primar pentru situația financiară precară a UTA-ei!?! Și omu' nici n-a primit bugetu' pe acest an!! Deși acuzat că nu cotizează la bugetu' alb-roșilor, primaru' Aradului face și el ce poate.Vine la meci (contrar unor afirmații în doru lelii) și-și cumpără bilet! À, că nu stă cu VIP-urile la "oficială" și preferă tribuna a doua sau peluza e altă socoteală. Mandea l-a ginit și la UTA-Rapid , joi... ● Meci la care m-a enervat Hizo .A făcut iar circ.La fel cum a făcut când era antrenor al Sibiului și avrut să-și retragă echjipa de pe teren , la un amical cu UTA. Ar trebui zgâlțâit puțin omu', dar nu bruscat de " oamenii de ordine", cum s-a întâmplat joi, când "gorilele " de pe margine au organizat o busculadă. La care n-a lipsit, că de obicei , nesuferitul (pentru mine) de Vlădoiu. În timp ce o cotarlă se plimba nestingherită pe teren. Neobservată de ... "oamenii de ordine" ● Circ a fost și miercuri la Reșița, la "filosoficul" Gloria-Bocșa 0-0. S-a vorbit de 10000 DM veniți de pe meleagrui maramureșene. Cică la jucători au ajuns doar 4500!?! Care ar fi fost contracarați de 1000 DM , plus o apreciabilă cantitate de ghiuluri și lănțuguri venite de la 12 km vest.Până la urmă unii au retrogradat (zice-se) alții au fost suspendați.S-a lăsat cu grevă chiar , în Govândari. Marius Popescu își râde-n barbă chiar dacă n-a fost lăsat, din nou, la vestiare. Dar nu cred că-i mai pasă .Deși... ● Am constatat că și Aradul are un Higuita. Portarul CFR-ului , Marcel Dușan. în meciul de cupă susținut de echipa sa în compania Universității Vasile Goldiș, a stat mai mult în terenul adversarilor!! Nici nu mă miră că antrenorul CFR-ului, Ladislau Ghiță, devine nervos când își vede goal-keeper-ul , pe lângă care Rică Răducanu-i ... pepsi ● Joi, la finala Cupei Ligii, tușierul Nic. Grigorescu a fost aplaudat pentru un "rist" cu care a returnat o minge ajunsă în " zona sa de influență".N-a avut însă influență calitatea sa de arbitru , în momentul când a redevenit jucător, evoluînd pentru echipa sa , MiniComat , și a fost eliminat de prietenul său... Mureșan, în meciul cu Auto.Cred că o să-i dau dreptate unui confrate de-al meu , care tot încearcă să mă convingă că arbitrii se sapă-ntre ei încă de pe timpul lui... Fuscus !

■ **ION GLUMBU**

P.S: Cunoscutul om de televiziune Călin "Rupătoru" Pâltinean și-a cumpărat sîmbătă bilet la meciul CFR-ului.Se pare că-n grațiile Doctorului a intrat... Europa Nova.

COLUMBIA CERE AMÂNAREA MECIULUI CU ROMÂNIA!

ROLAND NAGY: "FOTBALIȘTII PREFERĂ CLUBURILE CU BANI!"

RETRO D.N. '93 - '94

POLI: TRIBUTUL INCONSECVENȚEI

SCHIMBAREA ANTRENORILOR A DUS LA... SCHIMBAREA LIGII

RĂZBOI CIVIL LA GLORIA REȘIȚA!

După partida de miercurea trecută dintre Gloria Reșița și Metalul Bocșa, conducerea clubului din Govândari a reacționat violent, dictând următoarele sancțiuni:

- desfacerea contractului de muncă antrenorului secund Adrian Coca.

- suspendarea din viața sportivă (nu se precizează perioada) a jucătorilor Chiș și Bălean.

- un ultim avertisment jucătorilor Brici, Marcu, Furdui, Kapornyai (deși a fost rezervă) și antrenorului Victor Roșca.

- nu se mai plătește îndemnizația pe luna mai, nici prima pentru victoria cu Gaz Metan Mediaș.

- toți jucătorii sunt trimiși în concediu fără plată pe perioada pauzei competiționale.

URMAREA: În bloc, antrenorii și jucătorii au refuzat deplasarea la Zalău.

URMAREA URMĂRII: O așteptăm...

CAMERA ASCUNSĂ A LUI FOTOFUCHS

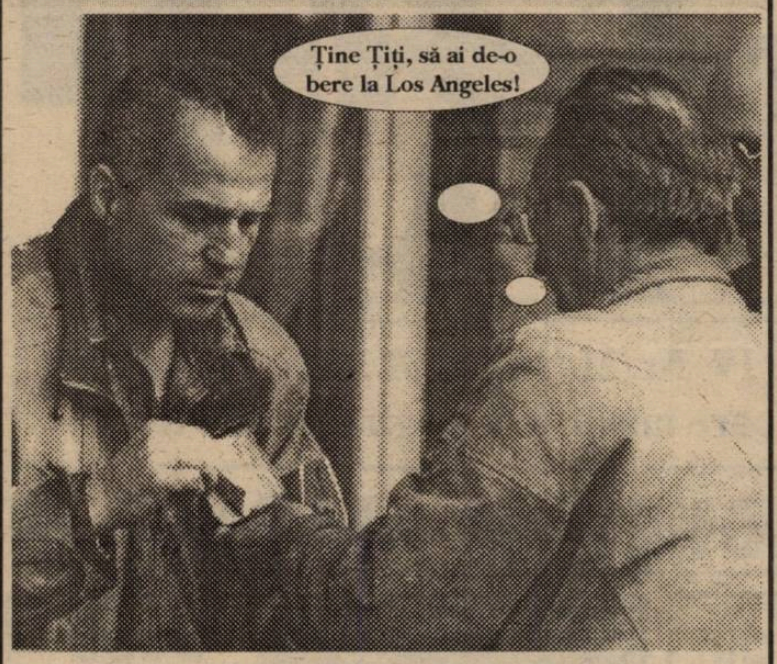

GHIȚĂ CODREANU (în dreapta) SPONSORIZÂNDU-L PE SECUNDUL NAȚIONALEI, DUMITRU DUMITRIU

ÎNTRE CEZÁR ŞI MĂGAR

(TOP ŞI ANTI TOP)

1. C.S.Ş. 2 TIMIŞOARA. Echipa de baschet-juniori a câştigat titlul naţional! Sincere felicitări! Să le dorim un viitor strălucit! Este necesar acum ajutorul moral şi material adresat acestei talentate generaţii!

2. C.F.R. TIMIŞOARA. Final bun, dar mai ales "curat", al trupei lui Chimiuc, căreia nu i-a fost milă nici de Bocşa, nici de Phoenix, nici de... propriul buzunar. Chestie de ridicat statuie în România fotbalistică a anului 1994. În plus, C.F.R.-iştii i-au ajutat totuşi, cinstit însă, în ceasul al 12-lea, pe bocşeni.

3. VEST PETROM şi DACIA. Alte două cazuri de fair-play, aceste echipe jucându-şi şansa până la capăt şi nefăcând cadouri gratuite, de genul celui făcut de Electrica, în barajul din '93, C.P.L.-ului. Cinstea C-ului este o palmă dată necinstei D.N.-ului.

4. METALUL BOCŞA. Având terenul suspendat, metalurgiştii au salvat ceva, adică au posibilitatea meciului de baraj cu Phoenix, pe alte stadioane.

2853. GLORIA REŞIŢA. Ştiut ca un club mic, dar cu inimă mare, acesta a căzut şi el pradă divergenţelor interne. Disensiunile conducere - jucători au condus la un finish falimentar: 2-6 la Zalău.

11002. F.R.F. Cu multă abnegaţie, Poligrafiei 3 s-a autodepăşit, căzând liber 1000 de locuri în antitopul rezervat măgarilor. Incredibil, dar adevărat: la o decizie luată după meciul Sportul Studenţesc - Electroputere (0-1), de baraj necondiţionat între 2 echipe aflate la egalitate de puncte, pentru desemnarea salvatei, respectiv retrogradatei, F.R.F.-ul dă parcă înapoi în cazul Phoenix - Bocşa. Acum, Sandu & Co. nu mai sunt siguri că va fi baraj! Dixit Kassay: "Chestia asta nu-i de competenţa mea". Dar ce-i atunci de competenţa dumisale? Hrănirea viermilor de mătase? Iar Sandu s-a exprimat că o decizie va fi luată luni. Mai întâi se aşteaptă rezultatele, abia apoi prestidigitatorii federali scoţând bomba care te lasă ca la dentist. Şi ei sunt cei care vor conduce "tricolorii" în America. Un sezon de culeş scoici pe plajele insulei Vanuatu le-ar demonstra însă adevărata competenţă.

GLASUL CIŞMIGIULUI

● Prin centralul parc bucureştean se vorbeşte despre "lotul" care va face deplasarea în America. Acesta i-ar cuprinde printre alţii pe: Mircea Sandu, Mircea Angelescu, Adalbert Kassay, Cristian Bivolaru, Mircea Cezar, Ionescu (Mu - Mu), Sică Puşcoci, Marian Albu, Mugurel Florescu, George Păunescu, Valentin Păunescu, Dumitru Dragomir, Ovidiu Ioanitoaia, Corneliu Vadim Tudor, Pavel Tudor, Ioan Dan Mirescu, Adrian Păunescu, George Copos, Dumitru Tudor - "Ciorbă", Fathi Taher şi încă câţiva potentaţi - politicieni şi oameni de afaceri sau alţi fruntaşi buticari - ai zilei. Dintre aceştia se va alege şi echipa de bază.

● Tot prin colţurile umbrite ale superbei oaze de verdeaţă din centrul Capitalei se vorbeşte că meciurile din grupă ar fi deja blătuite. Cu Columbia vom face clasicul egal de siguranţă; cu Elveţia ne vom zbate numai în cazul în care fotbaliştii din Ţara Cantoanelor au creat greutăţi în primul joc gazdelor. În caz contrar un egal sau chiar o înfrângere ar spori nişte conturi în băncile helvetice. Iar dacă înaintea meciului cu SUA, gazdele nu au acumulat decât maximum două puncte, atunci vom pierde cu brio, dar "potul" va fi uriaş.

● Surse autorizate din cadrul Ministerului de Interne, care de ani de zile frecventează Cişmigiul - pentru a MAI AFLA CÂTE CEVA - au afirmat zilele trecute că întreg staff-ul din Ştefan cel Mare va fi schimbat pe post de "prim" urmând să fie instalat "maestrul de ceremonii şi protocol", Jean Pădureanu. Acesta însă nu-şi va uita partenerii din "cooperativă" şi-i va "detaşa" pe Ianul şi Deleanu la Gloria Bistriţa. Deci, fiţi fără grijă, "cooperativa" va funcţiona şi în continuare. Poate mai cu spor, având în vedere că Dinamo a (re)devenit echipa Internelor.

● Noua "echipă" de conducere a lui Dinamo nu agrează soluţia Janich pe post de director sportiv. Oricum, la ora actuală sunt în luptă două tabere: cea pro-Janich (Lucescu) şi cea care merge pe principiul "nu ne vindem ţara" (că jucătorii care sunt de valoare au fost deja arvuniţi).

● Neselecţionarea lui Craioveanu şi a "portughezului" Timofte se datorează rivalităţii dintre impresari. Pentru moment au câştigat fraţii Becali, care au reuşit să-i impună lui Iordănescu neselecţionarea jucătorilor care l-au angajat pe Florin Iacob.

COCO CHANEL

URECHEA CIULITĂ

SEPTIMIU CIOLOBOC, comentând la radio partida Gaz Metan Mediaş - Jiul Petroşani: **"Observatorul federal, pentru că trebuia să poarte un nume, vorba poetului, se numeşte I. Tătar."**

GHEORGHE JUCHEL (organizator de competiţii la FC Aris Arad), vizavi de hotărârea Consiliului de administraţie al SC Aris SA de a pune în şomaj, de la 1 iunie, jucătorii echipei de fotbal: **"Dacă voi nu ne vreţi, noi vă vrem!"**

ALEXANDRU ŢAMBOI, (antrenor secund la Vestpetrom Pecica), după meciul V.P. Pecica - Mureşul Deva: **"Mai bine săraci, dar cinstiţi!"**

IONUŢ LEAC (reprezentant al AJF Arad, membru al Comitetului de organizare al turneului de juniori), către Flavius Domide şi Ovidiu Păcurariu, care au stat mereu împreună la aceste partide: **"Nu mai am curajul să vă zic nimic. Când sunteţi la cuţite, când sunteţi nedespărţiţi. Chiar că nu vă înţeleg!"**

ION PÎRCĂLAB (reprezentant al F.R.F.): **"Mă simt atât de bine la Arad încât voi reveni aici miercuri, pentru faza finală a turneului de juniori."**

BUGS BUNNY

TOT CE APARE ÎN ACEST COLŢ POATE FI FOLOSIT ÎMPOTRIVA CELUI CARE A DECLARAT

STELIAN ANGHEL: "Dacă Varga îşi găseşte angajament în străinătate, ar trebui să-l lăsăm fără pretenţii. A făcut destul <<Piticul>> pentru Poli"

FOOTBALL NEWS

● Neaşteptat de grăbiţi, poliştii şi-au anunţat deja programul acestei veri, care are următoarele date-jalon: 13 iunie - reunirea lotului; 14 - 15 iunie - control medical; 15 - 26 iunie - antrenamente la Timişoara; 27 iunie - 9 iulie - cantonament la Herculane; 10 iulie - 24 august - jocuri de pregătire. În această perioadă este programat un turneu internaţional la Timişoara, cu participarea echipelor Poli, UTA, Raba ETO Győr, Steaua Roşie (sau Partizan) Belgrad. Pe 27 august începe Divizia A.

● Constantin Neagu, după ce a trecut de la UTA la Metalurgistul Cugir, îşi caută momentan echipă în Germania. Până acum, nici o veste concretă.

● Alin Artimon, încă proprietate a Stelei, se antrenează cu CFR Timişoara.

● La Reşiţa, pe stadionul IMR s-a disputat un meci amical (se pare că oficial încă nu e cazul) între două echipe, reprezentând Poliţia judeţelor Caraş-Severin şi Hunedoara. Au câştigat gazdele cu 4-0.

● Duminică, la meciul Arsenalului, a asistat şi Ilie Pătruică, dispărut de câtăva vreme din jurul terenurilor de fotbal. El a ţinut să-l urmărească pe vechiul său amic Mircea Bolba, acum la Someşul Satu Mare. După aflarea rezultatului Olimpiei, care consfinţea rămânerea Someşului în Divizia B, Ilie Pătruică a făcut cinstite la cantina CSMR.

● Deşi sărac, clubul Aris a organizat la sfârşitul campionatului un festin, la care a fost invitat şi redactorul nostru din Arad. S-au cântat cântece româneşti şi sârbeşti, ultimele în onoarea aripii sârbeşti a Vest Sportului, Popovici-Păcurariu-Mănoiu.

● Multă lume la partidele turneului de juniori de la Arad. Printre V.I.P.-uri s-au numărat: C. Marian - preşedintele OJTS Arad, Alexandru Dan - preşedintele AJF Arad, Flavius Domide, Stelian Anghel, Viorel Boiţ, Puiu Dima, Aurel Şunda, Vasile Gaboraş, Ion Pîrcălab, Nicolae Dumitrescu, Toma Jurcă, Adrian Manea, Sturza Rusu, Dan Ionescu, Mircea Dancu - preşedintele FC Inter Sibiu şi AJF Sibiu (!?), Călin Chişbora, Ioan Kocsis, Marius Demian, Paul Palcu şi... colonelul Nicu Selejan, secretar AJF Arad, cel mai bun prieten al Vest Sportului!

● Rămânând la turneul juniorilor, trebuie să arătăm că echipa Poli Timişoara a fost favorizată în meciul cu Inter Sibiu, când arbitrul nu a acordat sibienilor un gol, cu toate că portarul Popovici a reţinut mingea după linia porţii. Pe de altă parte, în meciul timişorenilor cu Astra Arad, cel mai bun jucător violet, Sasu, a fost eliminat cu uşurinţă!

● Bugariu, cel mai talentat junior al Astrei a suferit o accidentare chiar în primul meci, cel cu FC Bihor, în urma căreia va fi indisponibil şi pentru turneul final de săptămâna viitoare. Acest băiat, care este titular şi în echipa de seniori a Astrei, are alura lui Ion Timofte. De urmărit!

ÎNTREBAREA CARE VINE MARŢI:

Când va promova, în Divizia B, o echipă din mult lăudatul C-Timiş?

FRF TREBUIE SĂ PREZINTE DECONTUL!!!

După cum se ştie, în şedinţa Biroului Federal de vineri 27 mai a.c. a fost stabilit drept obiectiv al echipei naţionale pentru "World Cup '94" calificarea în optimi prin câştigarea grupei şi prima de 125000 de dolari de jucător, în cazul în care România va... câştiga Campionatul mondial.

Atât obiectivul cât şi prima de joc stabilite, sunt ambigue. Ce se va întâmpla dacă România se va califica în optimi ocupând locul doi în grupă? Va fi el considerat ca neîndeplinit? Care sunt primele de joc pentru meciurile din grupă, asta nu s-a stabilit. A promite o sumă pentru o performanţă pe care - cu toţii o visăm - echipa nu o va realiza, este extrem de simplu. Cu aceasta, FRF se spală pe mâini. Ea a oferit, echipa nu a reuşit să devină campioană mondială, deci...

Orice club profesionist care se respectă (sau echipă naţională) îşi premiază jucătorii în funcţie de punctele obţinute. Ţinând cont că echipa va evolua pe un teren neutru (ba chiar în deplasare, ţinând cont că suntem în grupă cu... gazdele) acesta ar trebui să fie modul de premiere.

Dar, până una alta, FRF trebuie să facă DOVADA că beneficiază de fondurile promise în cazul câştigării titlului suprem. Şi aceasta înainte de decolarea spre Lumea Nouă.

DEMOLLARI NU VA PUTEA JUCA LA STEAUA

Surse autorizate din cadrul ambasadei Albaniei la Bucureşti au precizat că proiectatul transfer al lui Demollari de la Dinamo la Steaua este la ora actuală inoperant şi că este puţin probabil ca internaţionalul albanez să mai poată evolua în România. Aceasta se datorează faptului că federaţia din Albania nu i-a mai eliberat lui Demollari "cartea verde", în urma neachitării de către F.C. Dinamo a sumelor prevăzute în contractul de transfer. Pentru a primi "cartea verde" ori achită Dinamo datoriile, ori echipa care doreşte să-l legitimeze - poate Steaua - se obligă să onoreze restanţele financiare.

Din aceleaşi motive, în ultimul timp a dispărut din lotul albroşilor şi portarul Musta. Acesta negociază în prezent un contract de antrenor-jucător cu clubul Partizan Tirana, deşi este curtat de cluburi din Slovenia, Ungaria şi Elveţia, dar acestea nu intenţionează să plătească datoriile lui Dinamo faţă de federaţia albaneză.

Sursele citate au mai menţionat că aceste datorii, precum şi alte tranzacţii financiare neonorate au constituit motivul "internării" în spital al dlui Ianul.

LUCIAN GHEORGHIU

■ MAGNET ■
S.R.L.
General manager
RICHARD ANDRESS

vest SPORT

Str.Paris nr 2A Timişoara
tel. 096/190656
Director onorific:
MARCEL TOLCEA

Redactor şef:
DUKI POPOVICI

Colectivul redacţional:
RADU SUCIU, SANDU USUSAN, OVIDIU PĂCURARIU, PETRU FUCHS, MIHAI COMŞULEA, SILVIU FLORESCU, MARIUS BREAZU.

Colaboratori permanenţi:
BEBE GRIGORE, ŞTEFAN MARTON, DORU SUBA, GHIŢĂ OCHIŞOR, HORST SZEIBERT, DAN GÂRLEA, BRANKO VUIN, GABI MĂNOIU.

Reporteri speciali:
IOAN-DORIN VOINEA, NELU SERE, LUCIAN GHEORGHIU, IONEL BOLOG

Tehnoredactare computerizată:
ZADITROM S.R.L. TIMIŞOARA

Tipar off-set:
MEDIAGRAF S.A.

RETRO '93-'94

SCHIMBAREA ANTRENORILOR A DUS LA... SCHIMBAREA LIGII

POLI: TRIBUTUL INCONSECVENȚEI

O retrogradare este... o retrogradare: înseamnă că nu ai fost suficient de competitiv, la nivelul Diviziei Naționale. Dar nici la trucurile demolatorilor fotbalului nostru, cei de la F.R.F. Tristețea vine tocmai de la neretrogradarea altora, cu nimic superiori lui Poli. Pentru acest lucru, conducătorii alb-violeți pot fi, într-adevăr, frustrați. Căci în rest... incosecvența lor în privința postului de antrenor, și mâna mult prea liberă dată acestora, a dus la instabilitatea ucigătoare din sânul întregului club.

S-a plecat la drum cu Chimiuc. La ale cărui sugestii, în perioada precompetițională, punctul forte al echipei, defensiva (Andreaș, Crăciun și Stoicov), s-a risipit în două zări. Iar startul sezonului a adus-o aici pe Craiova: 1-2. De înțeles. Ce a urmat însă, a fost un descrescendo continuu. La care conducerea n-a reacționat prompt, n-a găsit soluția viabilă, regresul fiind vizibil, iar retrogradarea o posibilitate. Chimiuc a plecat (după et. a 4-a), Ștefănescu a fost adus cu surle și trâmbițe. Eșecurile în cascadă în deplasare (două în "era" Chimiuc și 10(!) în "era" Ștefănescu) au făcut din Poli o gazdă mereu cu sabia lui Damocles deasupra capului. Și jucătorii n-au rezistat presiunii psihice, pierzând puncte prețioase acasă, dintre care unul, cel cu Sportul Stud., decisiv în economia finală a sezonului, a determinat și demisia lui Ștefănescu. Și a venit al 3-lea antrenor, Dembrovschi, ajutat de Șunda, înaintea etapei a 25-a, cu misiunea de a aduna cioburile, adică de a ridica moralul jucătorilor și de a îmbunătăți un -6 dătător de frisoane. Și cu toate condițiile nepropice, citiți Dinamo și Steaua în vizită la Timișoara, lotul subțiat de alte debarcări, și programul cu jocuri din 3 în 3 zile, Dembrovschi a cules primele 5 puncte ale lui Poli din deplasare în 1993-94, speranțele crescând considerabil. Dar un semi eșec nescontat, cu Petrolul, 1-1 în etapa 32, a dărâmat castelul de nisip de proastă calitate construit grijuliu de boss-ii alb-violeți de-a lungul unui întreg sezon. Și cum la omul... ineficient nici... punctele nu trag, ultimul meci, cu Rapidul, a găsit-o pe Poli fără Varga, dar cu necesitatea victoriei. Care n-a fost, conform previziunilor. Penalty-ul ratat de Bătrânu în acel ultim meci a fost expresia fidelă a situației anormale în care Poli s-a bâlbâit timp de 8 luni. Este un fapt că deficiențele și instabilitatea la nivelul staff-ului superior al unui club se resfrâng asupra evoluției echipe în teren. Poli a simțit-o pe propria piele.

MIHAI COMȘULEA

TREI ANTRENORI... TREI CLASAMENTE...

GHIȚĂ CHIMIUC

4	1	0	3	5-10	-2

COSTICĂ ȘTEFĂNESCU

20	7	2	11	18-28	-4

EM. DEMBROVSCHI

10	3	4	3	16-15	0

EMERIC DEMBROVSCHI:
"Poli este favorita seriei"

Rep: Sunteți omul cu cea mai împăcată conștiință de la Poli, căruia nu i se pot aduce acuze pentru retrogradare. La un moment dat situația s-a redresat, ajungându-se până la -3 în clasamentul adevărului, dar Poli a retrogradat. Ce i-a lipsit totuși lui Poli ca să se salveze?

E.D.: Nu am fost foarte convins de la început că se poate face ceva, iar cele 5 puncte aduse de afară au fost benefice echipei, dar n-am reușit să finalizăm acțiunea prin cucerirea punctelor de acasă. In prima perioadă când am venit la conducerea echipei, am deconectat lotul de stresul punctelor, considerând că suntem retrogradați, ceea ce i-a făcut pe băieți să joace mai relaxat.

Rep: La -3, când Poli era practic salvată, a intervenit din nou încordarea?

E.d.: Da, dar asta nu era chiar așa de periculoasă, dar au apărut niște modificări în campionat, așazisul joc al rezultatelor și neputința noastră pe teren propriu.

Rep: Dacă acest campionat avea o desfășurare normală, care ar fi fost deznodământul în ceea ce o privește pe Poli?

E.D.: Eu cred că evitam retrogradarea, ținând cont că puține echipe au fost stresate de lipsa punctelor ca și noi. Am învins la Brăila și am făcut egal la Electroputere, principalele contracandidate, iar după ce am câștigat la Brașov ar fi fost firesc să nu retrogradăm. A intervenit și meciul cu Bistrița, care a fost unul dintre cele mai bune ale sezonului și care ne-a dat speranțe de salvare în proporție de 99 la sută.

Rep: Care a fost secretul cu care ați deconectat echipa? Pentru că totuși nu se obținuse nici un punct în deplasare până la venirea dv.

E.D.: Este ca și la poker. Joci și nu îți intră cărțile, iar când câștigi prima dată, apoi câștigi mereu. Așa am fost și noi, iar victoria de la Brăila, la care nu se aștepta nimeni, a dat un moral bun jucătorilor, pe care l-am și fructificat în jocurile următoare. Ne-a lipsit, mai ales în ultimele 3 meciuri, combativitatea cu care am jucat, de exemplu, meciul cu Bistrița, și a mai apărut un grad de oboseală care s-a cumulat pe parcursul acestui retur aglomerat. Mai ales că nici n-am avut jucători de rezervă, ca alte echipe. De exemplu, în apărare am mizat doar pe cei 5 apărători pe care îi aveam. L-am luat pe Ivan de la CFR și atunci când Bătrânu sau Varga au avut cumul de cartonașe nu știu ce ne-am fi făcut fără el. Foarte ciudat au apărut și aceste două cartonașe de care aminteam, chiar în momentele critice ale echipei. Totuși mă așteptam la mai mult de la jucătorii de valoare, cărora le-a lipsit ambiția de a trece peste orice și a reuși salvarea de la retrogradare.

Rep: Poate că stresul a fost prea mare la meciul cu Rapid, pentru că s-a jucat pe "totul sau nimic"?

E.D.: Totuși, cu Rapidul n-am jucat chiar așa rău, dar trebuia să avem și șansă. Mă leg și de problema asta, pentru că în primele 10 minute am avut 3 ocazii clare, la scorul de 0-0, iar dacă noi reușeam să marcăm un gol sigur că altfel s-ar fi desfășurat mai departe meciul. La fel și cu bara lui Kovacs la 1-0. Primul gol l-am primit pe contraatac, la o neglijență a apărării, în plină dominare a noastră. Apoi a mai fost nesansa la meciul cu Petrolul, când la 1-0, Velcea a ratat o ocazie imensă, care dacă ar fi fost transformată, altul era rezultatul acelui meci. La Progresul, ei au avut un singur șut la poartă și am luat gol, iar în repriza a doua am dominat, dar n-a avut cine să marcheze.

Rep: Cu Varga în teren contra Rapidului datele problemei erau altele?

E.D.: Poate că da, el dădea mai multă încredere echipei

Rep: Nu vi se pare ciudat ca un fundaș să fie golgeter și să se aștepte prea mult de la el?

E.D.: Ar fi bine ca toți fundașii să marcheze. Ar însemna că jocul ar fi total ofensiv. Varga a marcat multe goluri din lovituri libere și din lovituri de la 11 m. Normal ar fi ca atacanții și mijlocașii să marcheze mai mult. Ar fi ideal să ai un vârf golgeter, ca și Craioveanu, de exemplu, dar nu toată lumea dispune de asemenea jucători. Vârful poate crea spații pentru jucătorii din linia mediană. Jucătorii consacrați ar trebui, prin valoarea lor, să rezolve aceste situații. In fața porții trebuie să fii spontan și să dai dovadă de inventivitate. Acolo se văd calitățile: gândirea, rapiditatea, finețea execuției, simțul porții. Marea problemă la Poli a fost că nu marcam.

Rep: Pentru unii jucători s-a încheiat ciclul de aparitie la înalt nivel. Sunteți hotărâți să modificați structura lotului?

E.D.: Avem intenția să împrospătăm echipa cu câteva piese de la juniori sau dintre cei care sunt împrumutați la alte cluburi, precum și alți jucători care se află în vederile noastre. In actualul lot sunt cel puțin 10 jucători care au valoare de Divizia Națională, pe care nu știu în ce măsură îi vom putea păstra. De acest nucleu depinde foarte mult, dacă se pot încadra la o divizie inferioară. Depinde de caracterul lor, iar dacă nu se pot încadra, înseamnă că se elimină singuri.

Rep: Considerați că Poli este favorita seriei?

E.D.: Bineînțeles. Datorită lotului și experienței acestuia, trebuie să fie favorită.

VIOREL BOIȚ:
"E mai bine să ne axăm pe forțele locale"

Rep: Care este diferența între Poli '92, care a prins Cupa UEFA și Poli '94, care a retrogradat? Cum a fost posibilă căderea aceasta, de la locul 5 la 17?

V.B.: Una din cauze este schimbarea din mers a echipei, terminarea unui ciclu a unor jucători din echipa din '92, din care mai sunt doar Almășan, Varga și Vlaicu. Peste unii au trecut anii, nu mai au același randament, în afară de Varga. Altă cauză ar fi neîncadrarea celor tineri la cerințele Diviziei Naționale. A și fost o fluctuație foarte mare de jucători în acest campionat, 31 la număr, fluctuație de antrenori. Unii dintre antrenori au venit cu pretențiile lor, au renunțat la unii jucători, au adus alții, bineînțeles valoarea lotului fiind eterogenă.

Rep: De ce credeți că perioada Dembrovschi - Șunda, care a fost mult mai scurtă, a fost mai bună?

V.B.: Poate că a fost și altă stare în echipă după plecarea lui Ștefănescu, când atmosfera a fost mai încordată. Rezultatele au explodat, volumul de muncă pe care echipa îl acumulase s-a manifestat, iar acest volum de muncă trebuia să se transforme odată și-odată din cantitate în calitate. Brodat pe atmosferă bună în echipă, cu o apropiere mai bună a lui Dembrovschi de jucători, și jucătorii au fost mai atașați de antrenori, s-au obținut cele 5 puncte din deplasare.

Rep: Ați făcut o declarație în presă cum că nu veți mai angaja antrenori din afara orașului.

V.B.: E mai bine să mergem pe forțe locale, din mai multe motive.

Rep: De ce la o echipă în care o serie de jucători au promovat în loturile naționale la juniori și tineret, nu fac saltul către adevărata consacrare? Timișoara nu-și prea lansează proprii jucători.

V.B.: Părerea mea este că apare frica unor antrenori de a promova aceste tinere talente.

Rep: De exemplu Radu Niculescu a fost coleg de generație cu Kovacs. Kovacs a fost promovat mai înainte în Divizia Națională dar a ajuns un fel de rezervă la Poli, pe când Niculescu va merge în America. Echipa antrenată de Florescu a fost campioană națională, dar de acolo n-a promovat nimeni, toți scăldându-se în anonimat.

V.B.: În fiecare generație am avut tineri talentați dar, așa cum spuneam, antrenorilor le-a fost frică să-i promoveze. Frică de a nu greși, goana după rezultate imediate, perspectiva fiind lăsată la o parte. Părerea mea este că lui Kovacs nici un antrenor nu i-a acodat șanse de afirmare suficiente. La fel și lui Lucian Popescu.

Rep: Și Bătrânu a ajuns destul de târziu să prindă echipa, dar a fost ținut în lot și la un moment dat a "explodat". La fel și Cuc sau Contra, cărora li s-au dat șanse. Mi se pare ciudat că juniorii lui Poli câștigă mereu campionatele locale și de zonă. Sunt curios din generația actuală, antrenată de Petre Spăriosu câți vor ajunge în prima echipă. Ar fi bine ca cei care au jucat la Craiova și cu UTA în Cupa Ligii să fie în vizorul primei echipe.

V.B.: Sigur că da, unii dintre ei se află în vederile antrenorilor primei echipe. Sperăm ca ei să facă față cerințelor.

Politehnica Timișoara

Ion Almășan	31	0	6,34
Ionel Bărbosu	11	1	5,50
Florin Bătrânu	32	6	6,55
Florin Cioroianu	34	-	5,94
Cristian Contescu	18	1	6,34
Cosmin Contra	12	-	6,25
Emilian Diaconescu	8	-	5,56
Vasile Ionuț	1	-	5,00
Roberto Ivan	3	-	5,17
Iosif Kocsisan	1	-	5,00
Alexandru Kovacs	25	2	5,60
Florin Macavei	31	-	5,78
Ion Lucian Manole	13	1	6,00
Alexandru Marcă	15	1	6,05
Florescu Marcu	3	-	5,66
Emil Marian	22	2	6,00
Lucian Popescu	5	-	6,00
Octavian Popescu	14	-	6,00
Alexandru Radu	3	-	4,67
Călin Rosenblum	10	-	5,71
Cristian Solomon	3	-	5,50
Leonard Strizu	21	8	6,03
Emil Șerban	14	-	5,75
Orlando Trandu	3	-	5,33
Petru Țurcaș	1	-	6,00
Ion Ulești	14	-	5,64
Andrei Urai	3	-	6,00
Constantin Varga	32	13	6,73
Valentin Velcea	23	1	6,13
Sorin Vlaicu	31	3	6,21
Eugen Voica	6	-	5,67

Col. 1 - numărul de prezențe; col. 2 - golurile marcate; col. 3 - media notelor

Arădenii au pierdut Cupa Ligii

UTA - Rapid București 1-5 (1-2)

Stadion UTA, timp frumos, teren foarte bun, spectatori 6000.

Arbitri: Gh. Constantin (Rm. Vâlcea) - Nicolae Grigorescu, Iulian Spătaru (Timișoara).

Cartonașe galbene: Ungur, Mitu, Grad, Stupar, Motroc, Vlădoiu

Cartonaș roșu: Grad

UTA: Ivan (46 Bujor) - Grad - Szell, Dronca, Stupar - Boloș, Radu George (cpt.), Coraș - Mitu, Târțău, Ungur (53 Plisca)

RAPID: Toader - Budacă - Cr. Andrași (65 Guzun), Bealcu, Vameșu - Chebac (46 C. Zamfir), Motroc, Lupu, Țâră - R. Voinea, Vlădoiu

Au marcat: Ungur (45) - Țâră (17, 49), R. Voinea (22, 77), Vameșu (46).

TROFEUL "MASS-MEDIA" TIMIȘOARA '93-'94.
INVINCIBILII!!

Deși mai sunt de disputat încă 3 jocuri, întreaga suflare fotbalistică din Timișoara consideră turneul încheiat, odată cu ultima evoluție a încântătorilor golumbi, care au rămas neînvinși și după al 10-lea joc. Marțea trecută, într-o partidă șocantă, interzisă suferinzilor de inimă, campionii au remizat cu tipografii: 6-6. Deși partida a fost arbitrată tocmai de managerul celor de la Helicon, Gabi "Ciacova" Mănoiu, deși golumbii au fost conduși, pentru prima oară în această competiție, cu două goluri diferență, "artiștii" de pe parchetul sălii Olimpia, care au ridicat de "n" ori spectatorii în picioare pe parcursul turneului, au revenit senzațional, fiind chiar la un pas de o nouă victorie. Golumbii au reușit deci 7 victorii și 3 remize, marcând 58 de goluri, ceea ce reprezintă o medie de 5,8 goluri pe meci, pentru care i-ar invidia și marea Brazilie a lui Pele, Garincha și Zagalo! Mai sunt de jucat partidele: TVT1 - MICROFONU, FC TIMIȘOARA - MICROFONU și TVT1 - TVT'89.

În cazul în care vor obține două victorii, băieții lui Miki Junea vor ocupa locul doi, o performanță deosebită la care nici nu visau! Acest fapt l-am putut constata și din declarația celebrului manager: **"Voi fi fericit dacă ne vom clasa pe locul secund. Să fi terminat înaintea golumbilor, era o senzație mai mare decât dacă Guatemala ar câștiga titlul mondial!"**

CLASAMENT

GOLUMBU	10	7	3	0	58-29	17
HELICON	10	5	3	2	39-23	13
MICROFONU	8	4	3	1	36-19	11
TIMIȘOARA	9	2	2	5	33-35	6
TVT1	8	2	1	5	27-46	5
TVT'89	9	1	0	8	15-56	2

ION CUPENE

DEMOLAREA BARELOR

CSM Reşiţa - Jiul IEELIF Craiova 0-0

Stadion Valea Domanului, teren foarte bun, timp frumos, spectatori 336
Arbitri: C. Ene, R. Petrovici, N. Sterea (Bucureşti)
Observator: Al. Ioniţă (Bucureşti)
CSM: BOŞCA (cpt.) - PĂTRU - C. Cojocaru, GĂDĂLEANU, D. IANU, Bica (76, Bichescu) - Marinescu, Cepoi, BOLTAŞIU, Calofir - Panescu.
JIUL: FIRESCU - GAVRILESCU - Andrei, Chimoiu, R. Bucur - GOICEANU, Florescu, Zaharia (cpt), ISPAS - UDREA (63, V. Stângă), Iriza.
JUCĂTORUL MECIULUI: FIRESCU

Absenţele lui Szijj ("nenorocit" de Murar), Petrescu, Stroia şi Mărgineanţu au obligat antrenorii reşiţeni să joace practic fără atacanţi, Panescu, "investit" în acest rol, făcând pur şi simplu figuraţie... ● Elevii lui Tilihoi, plecaţi la ora 4 dimineaţa din Craiova, au jucat primele 60 de minute de parcă se aflau la debutul unui nou campionat ● Bichescu (la 2 minute de la intrarea pe teren) a avut golul în vârful bocancului ● Buda şi Fîrtea sunt două nume noi în lotul reşiţean, lansate de Ilieş şi Georgevici de la juniori I şi II, acolo unde din lipsa banilor se lucrează mai mult din entuziasm ● Dacă tabela a rămas imaculată până la sfârşitul meciului, acesta se datoreşte şi scorului la bare, 3-1 pentru gazde, Udrea, Gădăleanu, Panescu şi Calofir de-venind, pe rând, demolatori de bare... ● Şi dacă Gh. Popescu, crainicul craiovean prezent în Valea Domanului l-a considerat pe Boşca jucătorul meciului, noi nu numai din complezenţă îl creditâm pe Firescu, ci ne bazăm pe faptul că un portar bun este ajutat şi de... bare.

PETRU FUCHS

A TRIUMFAT RESPECTUL FAŢĂ DE SUPORTERI

C.F.R. Timişoara - Phoenix Baia Mare 3-1 (2-1)

Stadion C.F.R., teren bun, timp călduros, spectatori 500
Arbitri: Al. Crişan - R. Petre, Gh. Moise (toţi din Bucureşti)
Observator: Dan Ionescu (Bucureşti)
Cartonaşe galbene: Diaconescu, Stoicovici
C.F.R.: Boldor - DIACONESCU - Stoicovici, Himcinschi, Brindescu - Bărbosu, Simedru (60, Ianoşev), GRIGOROVICI, OTIMAN - Simcelescu (cpt.), P. Narcis (87, Vuia)
PHOENIX: Pricop - Paul - V. Mureşan, Hotya, Buciu (cpt.) - PETRAN, Pop, Şter (62, Fărcaş), Irimuş - China, Moldovan (73, Ardelean)
Au marcat: GLIGOROVICI (19), executând magistral, la vinclu, o lovitură liberă de la 25 metri, dictată asupra lui Otiman; OTIMAN (37), cu un şut imparabil sub bară din careul mare, excelent servit de Gligorovici; IRIMUŞ (38), reluând din apropiere, pe lângă Boldor, la pasa excelentă a lui Petran, după un slalom al acestuia printre apărătorii timişoreni; P. NARCIS (73), fructificând pasa ideală a lui Otiman.
JUCĂTORUL MECIULUI: OTIMAN.

● Victoria rocambolescă de la Cluj precum şi zvonurile care circulau înaintea jocului, i-au determinat pe mulţi spectatori prezenţi să prevadă o diviziune a punctelor ● Nici începutul partidei cu multe greşeli şi cu puţine faze de poartă, nu lăsa să se întrevadă un învingător după cele 90 de minute ● Au venit însă cele două splendide goluri ale feroviarilor, care au mai înseninat chipurile suporterilor, dar pentru puţin timp, deoarece golul băimărenilor, mai precis uşurinţa cu care Petran s-a strecurat printre fundaşii timişoreni i-a pus din nou pe gânduri pe cei din tribunele stadionului de lângă Gara de Nord ● Deşi începutul reprizei secunde a aparţinut oaspeţilor, elevii lui Ghiţă Chimiuc nereuşind, minute în şir, să perecliteze poarta adversă, emoţiile şi suspiciunile au fost definitiv înlăturate după reuşita lui Petre Narcis ● Deşi n-au strălucit, feriştii au meritat din plin aplauzele din finalul jocului, pentru felul în care şi-au apărat şansele, atât în acest meci cât şi în cel cu Metalul Boca. În lumea atât de coruptă a fotbalului românesc o constatare îmbucurătoare: mai sunt şi echipe care joacă "pe bune". Bravo C.F.R.!

SANDU USUSAN

LA GARA MICĂ... CU GÂNDUL LA GARA MARE

Metalul Boca - I.C.I.M. Braşov 4-0 (2-0)

Stadion U.M.T., teren bun, timp călduros, spectatori 150.
Arbitri: C. Sorescu (Piteşti) - A. Vidan (Curtea de Argeş), C. Zota (Bucureşti).
Observator: I. Cristea (Bucureşti).
METALUL: POPA - COSTESCU - Marişescu, Murar (cpt.), Caimac (46, Videscu) - Talpeş, Manea (57, Trifon), Doană, DECUSEARĂ - ŢIGLA, CIUCUR.
I.C.I.M.: Turdean - OLOGU - Ghindaru, DUDĂU, Achim - Ghileanu, Keresteş (46, Osman), Ganea, Sala - A. VASILE (cpt.), Petruş.
Au marcat: ŢIGLA (25), lobând mingea peste Turdean după o pasă, excelentă primită de la Decuseară; DECUSEARĂ (41), cu un şut lângă bară, după o acţiune personală; ŢIGLA (71) cu un şut frumos, în urma unui splendid contraatac; ŢIGLA (73), la capătul unei acţiuni personale, pornite de la centrul terenului.
JUCĂTORUL MECIULUI: ŢIGLA.

● Puţinii spectatori prezenţi pe stadionul de lângă gara mică, au asistat la un joc de excepţie al bocşenilor care n-au lăsat nici o speranţă braşovenilor. ; Murar & Co. au dominat cu autoritate prima repriză şi mai bine de jumătate din a doua. ● Oaspeţii şi-au făcut simţită prezenţa în atac, doar în primele 15 minute ale părţii a doua, dar în minutele 46, 55, 59, portarul Popa şi-a demonstrat din nou clasa. ● În rest, Ciucur a făcut ce-a vrut cu defensiva de la poalele Tâmpei, iar Ţigla s-a dovedit a fi extrem de inspirat şi util. ● Bocşenii au mai ratat încă 3-4 ocazii uriaşe de gol, scorul putând lua chiar proporţii îngrijorătoare. ● În final, bucurie mare pe banca tehnică a "gazdelor", mai ales după aflarea rezultatului de pe stadionul CFR.

ŞTEFAN MARTON

OCHI ÎN OCHI

ANGELO FOALE:

"Mi-ar place dacă aş promova cu Poli!"

Rep: Angelo Foale, eşti în Timişoara, după doi ani petrecuţi în Germania. Te rog să faci un rezumat al activităţii tale din această perioadă.

A.F.: În primul an a fost mai greu până m-am acomodat. În turul campionatului, deci în 17 meciuri, am marcat 9 goluri pentru echipa mea, VfR Burstadt, din liga a 3-a. În retur am marcat 6 goluri şi toată lumea a fost mulţumită. Am primit de atunci oferte şi de la alte echipe, mai ales de la actualul meu club, Kickers Offenbach, dar nu s-a renunţat la mine. După turul celui de-al doilea sezon am avut oferte de la FC Nürnberg. Actualul manager de la Nürnberg, Renner, m-a văzut în două meciuri în care tocmai marcasem. Am primit invitaţia să mă prezint la Nürnberg, două săptămâni pentru probe. La început nu mi-a venit să cred că ceea ce nu reuşisem în România, adică să joc în prima divizie, aveam posibilitatea s-o fac în Germania. Însă transferul a căzut când au aflat că am paşaport românesc şi cum în primele două ligi au drept de joc numai 3 străini s-a renunţat la mine. Dacă eram cetăţean german m-ar fi transferat.

Rep: Care este diferenţa între ce jucai la CFR şi ce joci acolo?

A.F.: În primul rând diferenţa de angajament. Totul porneşte de la capitolul fizic.

Rep: Şi faci faţă, pentru că se zice că românii sunt mai deficitari la acest capitol?

A.F.: În general suntem mai deficitari, dar la tehnică îi depăşim net. Ei de aceea achiziţionează jucători străini pentru a mai da culoare campionatelor lor. Acolo jocul este mai liber, am şi suferit două comoţii cerebrale. Am avut noroc că am ajuns într-un colectiv bun, care m-a primit imediat. Am avut unele probleme cu limba, dar mi-a fost uşor pentru că ştiu sârbeşte şi antrenorul era sârb. Când am plecat, la noi tocmai se terminase campionatul, iar ei tocmai începuseră pregătirea. Practic n-am avut vacanţă, dar antrenorul m-a înţeles.

Rep: Eşti cu contract de amator. Oricum eşti mai bine plătit decât jucătorii lor, am înţeles aproape dublu. Asta ce implică?

A.F.: Ei aşteaptă să joci de două ori mai bine decât jucătorii lor. Eu, ca vârf, trebuie practic să câştig meciuri. Totul se face până la cele mai mici amănunte. Când am sosit la echipă, patronul mi-a dat 200 DM de cheltuială, iar la salar mi i-a tras, deşi este multimilionar. Cred că atât cât am alergat acolo (ofensiv şi defensiv) n-am făcut-o în viaţa mea aici, în ţară.

Rep: Apropo de salar,cum ai fost plătit?

A.F.: Am câştigat cam 2000 DM pe lună. Aici se mai adăuga aşazisa primă de intrare în teren, negociabilă, până la 500 DM şi 100 DM pentru fiecare punct cucerit. În plus mi-au dat un apartament şi maşină de serviciu. Nu cheltuiam bani decât pe benzină şi mâncare.

Rep: Ce străini mai joacă la Kickers Offenbach?

A.F.: Marius Todericiu de la Braşov, un iugoslav, fost golgeter la altă echipă din seria noastră, Goran Alexici şi un negru din Benin. Antrenorul Buchmann nu ne prea are la suflet. De exemplu ştia că nu vorbim bine germana, dar ne certa din tot felul de motive, mai ales de tactică. Din păcate, sponsorii nu se prea înghesuiesc să mai ajute echipa.

Rep: Todericiu se întoarce în ţară?

A.F.: Nu. El e sas, are toate neamurile acolo, peste doi ani primeşte paşaport german.

Rep: Ce face fratele tău Manu?

A.F.: Şi el joacă tot în liga a 3-a. A fost accidentat la genunchi, iar acum urmează un tratament. El mai are un an contract.

Rep: Mai sunt şi alţi români care joacă la echipele din zonă?

A.F.: Mai sunt Daniel Ciucă de la Sportul Studenţesc, Cristian Mihale de la Selena Bacău. Enica Matache joacă la Union Berlin, cu care merge la baraj pentru liga a doua.

Rep: Ce gânduri de viitor ai?

A.F.: În primul rând am nevoie de vreo 10 zile de vacanţă pentru că am avut un campionat greu.

Rep: Eşti încă jucătorul CFR-ului. Ce zice preşedintele Simcelescu?

A.F.: Dânsul m-a ajutat să plec acum doi ani, sper şi de data aceasta să mă ajute, în cazul unei oferte, deşi la CFR m-am simţit foarte bine întotdeauna.

Rep: Am înţeles că şi Poli ar fi interesată să te ia. Ţi-ar surâde ideea să joci la Poli?

A.F.: Da, mi-ar place dacă aş promova cu Poli. Desigur că mi-ar surâde, cu toate că acum este în aceeaşi ligă cu CFR-ul, dar ambiţiile alb-violeţilor sunt mai mari. Dar nu pot pleca decât cu acordul d-lui Simcelescu. Dânsul m-a luat de la Reşiţa după 6 luni de suspendare, şi m-a ajutat foarte mult.

A consemnat DUKI POPOVICI

Turneul zonal al campionatului de juniori I ediţia 1993 - 1994 Arad 26-28 mai 1994

Rezultate: C.S. Astra - F.C. Bihor 2-0; Poli Timişoara - F.C. Inter Sibiu 2-0; C.S. Astra - F.C. Inter Sibiu 3-0; Poli - F.C. Bihor 1-0; F.C. Bihor - Inter Sibiu 1-0; C.S. Astra - Poli 1-0.

Clasament:						
C.S. Astra	3	3	0	0	6-0	9
Poli	3	2	0	1	3-1	6
F.C. Bihor	3	1	0	2	1-3	3
F.C. Inter	3	0	0	3	0-6	0

C.S. Astra (antrenor Ştefan Gal): Fl. Moţ, Sabău, Plesca, Vâzoc, Cr. Teacă, Ferician, Pantiş, Alb, Arşi, Bugariu, Jerpel, Cordoş, Danciu, Volocaru, Ranca, Duma, Teusde, Mercea.

Turneul final al campionatului de juniori II Arad 26-28 mai 1994

Rezulatate: CPL Arad - F.C. Argeş 0-1; Inter Sibiu - Oţelul Galaţi 3-2; CPL Arad - Oţelul Galaţi 3-1; F.C. Argeş - Inter Sibiu 1-2; F.C. Argeş - Oţelul Galaţi 5-1; CPL Arad - Inter Sibiu 2-1.

Clasament:						
F.C. Inter Sibiu	3	2	0	1	6-5	6
F.C. Argeş	3	2	0	1	7-3	6
CPL Arad	3	2	0	1	5-3	6
Oţelul Galaţi	3	0	0	3	4-11	0

Departajarea primelor trei clasate s-a făcut prin executarea loviturilor de la 11 metri. A câştigat Inter Sibiu.

Inter Sibiu (antrenor Florin Mihăiescu): Mihăiescu, Luca, Mierluţ, Radu, Mihai, Galea, Bucea, Stăneş, Oardea, Mărăşescu, Beza, Zotinca, Mihu, Stanca, Fetelea, Crişu.

CLASAMENT A II

F.C. MARAMUREŞ	34	25	6	3	94-42	56 +22
UNIREA A.I.	34	21	7	6	70-34	49 +15
C.S.M. REŞIŢA	34	19	2	13	52-46	40 +6
TRACTORUL	34	17	2	15	51-41	36 +2
F.C. BIHOR	34	15	6	13	51-45	36 +2
METROM	34	14	6	14	44-31	34 0
GAZ METAN	34	14	6	14	41-37	34 0
GLORIA REŞIŢA	34	13	8	13	50-47	34 0
CORVINUL	34	15	3	16	56-50	33 -1
C.F.R. TIMIŞOARA	34	12	8	14	43-52	32 -2
I.C.I.M.	34	12	7	15	44-55	31 -3
C.F.R. CLUJ	34	12	6	16	53-57	30 -4
JIUL PETROŞANI	34	13	4	17	47-55	30 -4
JIUL CRAIOVA	34	13	4	17	42-57	30 -4
ARMĂTURA	34	12	5	17	42-58	29 -5
PHOENIX	34	12	3	19	35-50	27 -7
BOCŞA	34	10	7	17	31-53	27 -7
F.C. DROBETA	34	10	4	20	37-74	24 -10

A promovat F.C. Maramureş. A retrogradat F.C. Drobeta. Metalul Bocşa şi Phoenix Baia Mare vor susţine un meci de baraj, marţi, la Oradea.

Celelalte rezultate de sâmbătă, 28 mai:

TRACTORUL - F.C. DROBETA 7-1: Curigan (6 - penalty, 35, 68 - penalty), Gnandt (15), Hâncu (43), Bodor (71), Chiric (87) - Cârlig(51)

F.C. MARAMUREŞ - C.F.R. CLUJ 4-2: Frunză (6 şi 37), Ghindă (50 şi 57) - Coroian (21), Roman (52 - autogol)

CORVINUL - UNIREA A.I. 4-2: Tetilean (35 - penalty), Mitrică (55), Ciorea (69), Dăscălescu (70) - Caşoltan (6 şi 33)

GAZ METAN - JIUL PETROŞANI 1-0: Pusztai (53)

METROM - F.C. BIHOR 8-0: Decu (12, 63 şi 90), Gyorffi (29), Clinci (35), Voicu (50), Benea (65), Gâta (70)

ARMĂTURA - GLORIA REŞIŢA 6-2: Pop (33), Cornaciu (39 şi 63), Barna (48 - penalty), Sime (53 şi 68) - Funieru(66), Tuluc (81)

Rezultatele de miercuri, 25 mai:

Phoenix - Armătura 3-0; C.F.R. Cluj - C.F.R. Timişoara 3-4; F.C. Bihor - C.S.M. Reşiţa 4-1; Jiul Petroşani - Corvinul 1-0; Unirea A.I. - Metrom 1-0; F.C. Drobeta - Gaz Metan 1-1; I.C.I.M. - Tractorul 2-1; Gloria Reşiţa - Met. Bocşa 0-0; Jiul Craiova - F.C. Maramureş 1-1.

REZULTATE A I

Miercuri, 25 mai: Foresta Fălticeni - Gl. Buzău 3-2; Portul C-ţa - Rocar Buc. 3-2; Faur Buc. - Callatis 0-2; Acord Focşani - Constr. Iaşi 4-2; Bucovina Suceava - ASA Tg. Mureş 1-2; Fl. Moreni - F.C. Selena 2-1; Chimia Rm. Vâlcea - Met. Plopeni 2-0; Polit. Iaşi - Gl. Galaţi 4-1; F.C. Argeş - Steaua Mizil 1-0.

Sâmbăta, 28 mai: Callatis - Portul C-ţa 1-1; Gl. Galaţi - Chimia Rm. Vâlcea 3-0; Rocar Buc. - Polit. Iaşi 3-1; St. Mizil - Faur Buc. 2-0; Gl. Buzău - Acord Focşani 1-0; Constr. Iaşi - F.C. Argeş 0-2; ASA Tg. Mureş - Foresta 4-0; F.C. Selena - Bucovina Suceava 3-0; Met. Plopeni - Fl. Moreni 1-0.

In clasament: **1. F.C. Argeş 55 p** (65-21); **2. Mizil 38 p** (41-30); **3. Polit. Iaşi 37 p** (56-26)... **16. Rocar 31 p** (34-47); **17 Foresta 29 p** (47-66); **18. Constr. Iaşi 26 p** (32-62)

A promovat F.C. Argeş. Au retrogradat Constructorul Iaşi şi Foresta Fălticeni.

HAPPY-END PE STADIONUL CPL

CPL ARAD - FC ARIS 2-1 (1-0)

Stadion CPL, timp frumos, teren bun, spectatori 150
Arbitri: E. Arsa - D. Herțeg (Arad), I. Dorgoșan (Lugoj)
Cartonaș galben: Dănculescu
CPL: Duckadam - Molnar (cpt.) - Șulea, M. Petcuț, Dănculescu - Nescovici, Ianoși, Csiplear, Vânătoru - I. Petcuț, Cr. Avram (Radu)
F.C. Aris: Bujor (Tentiș) - Stredie - Bucur (Man), Mihalache, Arman - Abrudean, Madoș, Vlătănescu, Câmpian - Burlan, Burescu.
Au marcat: VÂNĂTORU (16), CR. AVRAM (60) - MIHALACHE (83).

● Gazdele aveau neapărat nevoie de victorie pentru a scăpa de emoții ● Au obținut-o în cele din urmă în fața unui adversar preocupat mai mult de faptul că de săptămâna viitoare jucătorii vor deveni șomeri ● Lemnarii au fost mai insistenți în atac, reușind să înscrie două goluri care le-au adus liniștea mult dorită ● Oaspeții au desfășurat un joc de pase, plăcut ochiului, dar ineficient ● Dacă arbitrul E. Arsa nu ar fi pus capăt întâlnirii, poate că ei pasau și acum!

DAN BÂRCĂ GRAMA

DESPĂRȚIRE FRUMOASĂ

MOTORUL ARAD - UNIREA DEJ 4-0 (1-0)

Stadionul Motorul, teren denivelat, timp frumos, spectatori 300
Arbitri: I. Lăcătuș (Corcova), Gh. Doinea (Tr. Severin) Gh. Avram (Tr. Severin)
MOTORUL: Tapoș - VIȘAN - DEHELEAN, Bokor, Aslău - NOVAC, Cristea (61, DOLHA), Adolf, Bulzan (76, Arhilie) - GREPAN, Sinescu
UNIREA: Nalați - Estinca - Șoimușan, Ilieș, Panduru - Manea (63, Moșuț), Albu (55, Botiș), Farcaș, Prața - Cupșa, PÂRVU
Au marcat: VIȘAN (30), cu capul, în urma cornerului executat de Grepan; SINESCU (65), din penalty, acordat pentru faultul asupra lui Grepan; GREPAN (68) reluare din volé, în urma centrării lui Dolha; NOVAC (81), cu un șut din careul mic.

● Deși surprinzătoare prin proporția scorului, victoria gazdelor este absolut meritată ● Ele au prins o zi de grație, reușind să-și creeze numeroase ocazii de gol la poarta lui Nalați ● Deși lumea se aștepta la o replică viguroasă din partea liderului clasamentului, oaspeții n-au forțat deloc, gândurile lor îndreptându-se, de acum încolo, spre Divizia A ● Pentru ediția viitoare organizatorii ar trebui să revizuiască starea gazonului, în multe locuri acesta fiind impracticabil.

SILVIU FLORESCU

CU CUȚITUL LA OS

ARSENAL REȘIȚA - SOMEȘUL SATU MARE 3-0 (2-0)

Stadion UMR, timp frumos, teren bun, spectatori 100.
Arbitri: P. Păunescu, N. Niță, F. Cîrceag (toți din Rm Vîlcea).
Cartonașe galbene: Bolba, Bană.
ARSENAL: Benga - Vlădia (cpt.) - Puia (72, Stan), Pereș, CĂPRARIU - Bană, Stănescu, Șola, MARINESCU II - Ciocan, Vasiu (78, Stoica).
SOMEȘUL: Pteancu - Boroș (cpt.) - Leva, Dula, PUT - Foriș (79, Costache), Bogar, Pop, ADIL - Bolba (46, Cosma), RĂDULESCU.
Au marcat: STĂNESCU (8) - după o lovitură liberă indirectă de la 18 m, șutând la vinclu; VASIU (39) - Șut cu pământul, după o fază prelungită de atac; CIOCAN (71) - care a deviat ușor cu capul peste portar șutul lui Vasiu.
JUCĂTORUL MECIULUI: STĂNESCU.

Întrucât Arsenal a fost penalizată la masa verde pentru folosirea lui Stănescu (4 cartonașe galbene) în meciul cu Minerul Cavnic, reșițenii au fost destul de crispați, întrucât întâlneau o contracandidată la retrogradare. ● Emoțiile au durat până în minutul 8, când Stănescu a deschis scorul, și au dispărut definitiv când Vasiu a înscris al doilea gol, concretizând una dintre numeroasele ocazii pe care și le-au creat gazdele. ● În repriza a doua, toată lumea a fost mulțumită, oaspeții gândindu-se că totuși concitadinii de la Olimpia nu le vor "face figura". ● De altfel, conducătorul oaspeților, Nastai, a răsuflat ușurat după ce a aflat rezultatul de la Satu Mare, unde elevii lui Vigu au învins cu 2-0.

PAUL BOCȘANU

ROLAND NAGY: "Orice jucător profesionist este tentat să meargă la un club unde sunt bani!"

Rep.: Roland Nagy ai ajuns un "nume" în fotbalul nostru, așa că ar fi oportun să te prezinți singur.

R.N.: M-am născut în comuna Șagu (jud. Arad) în anul 1971. Când am împlinit 14 ani, profesorul meu de sport de la Școala Generală din Șagu, Ion Marincaș, m-a dus la C.S.S. Gloria Arad. Am lucrat un an cu domnul profesor Mircea Henegaru și apoi pe toată durata junioratului cu domnul profesor Marius Demian. Din 1989 am jucat un sezon la Motorul Arad, iar din 1990, luna mai, am ajuns la UTA, unde am jucat până în anul 1992, vara. Atunci UTA a ratat promovarea în divizia națională și eu am vrut să joc mai sus, ajungând în cele din urmă la Brașov. N-aș fi părăsit Aradul dacă UTA promova!

Rep.: Ai un procurator?

R.N.: Da, am un om care-mi reprezintă interesele și anume domnul Florin Lăzureanu, care, de altfel, mi-a perfectat transferul la Brașov.

Rep.: Întâmplarea face să joci la F.C. Brașov împreună cu fratele tău mai mare, Ștefan Nagy...

R.N.: Într-adevăr, după ce a jucat doi ani în Germania, la o echipă de amatori, fratele meu a revenit în țară și a ajuns la Brașov, deoarece era mai demult în vizorul celor de la F.C. Brașov. Așa am ajuns să jucăm împreună.

Rep.: Dacă tot suntem la capitolul Brașov, care au fost motivele reale care l-au determinat pe antrenorul Paul Enache să-și dea demisia?

R.N.: În primul rând rezultatele l-au afectat mult. Pe urmă a suspectat câțiva jucători în legătură cu meciurile cu Petrolul, Rapid și Poli.

Rep.: Care era sistemul de premiere?

R.N.: Oscilant. La sfârșitul campionatului primele au fost mai mari, în caz de victorie primeam de la două sute la două sute cincizeci de dolari, în funcție de adversar.

Rep.: Care este modul de organizare al clubului F.C. Brașov?

R.N.: Clubul F.C. Brașov este o societate comercială condusă de un consiliu de administrație, iar directorul executiv este domnul Romeo Pașcu. Mai are în dotare hotelul "Tâmpa". Ca sponsori principali sunt Roman S.A., unde suntem angajați, Fartec S.A. și Rom Radiatoare S.A.. Din câte știu, sunt niște animozități între acești sponsori, deoarece vor să conducă toți cei care dau bani.

Rep.: Cine crezi că va fi antrenor la F.C. Brașov?

R.N.: Înainte de a pleca în vacanță, acasă la Șagu, am avut o discuție cu Romeo Pașcu din care a reieșit că Paul Enache n-ar mai vrea să vină la echipă. Ar face-o numai în cazul în care se adună o echipă competitivă. M-a întrebat dacă ar fi o idee bună să rămânem în continuare cu Pescaru și Purdea. La această oră, cu lotul pe care-l avem, putem avea orice antrenor, că tot am fi candidați la retrogradare!

Rep.: Ai fost deseori accidentat...

R.N.: Într-adevăr am fost accidentat în turul campionatului, din octombrie până în februarie, motiv pentru care am pierdut turneul cu lotul național la Hong-Kong.

Rep.: Acum te afli în plenitudinea forțelor?

R.N.: În ultima perioadă nu, dar sper că, după o perioadă de pregătire intensă îmi voi reveni.

Rep.: Ai de gând să rămâi la Brașov?

R.N.: Într-un fel nu! Dacă vor fi oferte de la echipe mai mari, datele problemei se vor schimba.

Rep.: Ți s-a făcut vreo ofertă în acest sens?

R.N.: Da. Am primit oferte de la Progresul București și Steaua București, care abia așteaptă ziua de 1 iulie, eu fiind sub contract cu Brașovul până la acea dată. Ar mai fi o ofertă din străinătate, dar nu este la nivelul aspirațiilor mele.

Rep.: Dar o eventuală reîntoarcere la UTA?

R.N.: După câte am auzit, situația financiară a clubului nu este una fericită. Normal este ca jucătorul să fie tentat să meargă la un club unde sunt bani. În momentul în care apare o stabilitate financiară și la clubul UTA, care să satisfacă pretențiile mele, aș fi dispus să vin la Arad, ba mai mult împreună cu fratele meu Ștefan Nagy!

A consemnat OVIDIU PĂCURARIU

CLASAMENT B IV

DEJ	38	24	6	8	99-27	54 +16
MOTRU	38	19	4	15	85-46	42 +4
REGHIN	38	18	5	15	64-44	41 +3
VULTURII	38	18	4	16	68-47	40 +2
ZALĂU	38	17	6	15	57-41	40 +2
SALONTA	38	18	4	16	52-48	40 +2
ARIS	38	20	0	18	54-56	40 +2
OLIMPIA	38	18	3	17	53-53	39 +1
ANINA	38	17	4	17	61-60	38 0
CAVNIC	38	18	2	18	52-63	38 0
ASTRA	38	17	4	17	36-51	38 0
MOTORUL	38	18	2	18	56-74	38 0
UMT	38	16	5	17	53-57	37 -1
ARSENAL	38	17	3	18	50-55	37 -1
CPL	38	15	7	16	40-52	37 -1
SOMEȘUL	38	16	3	19	59-75	35 -3
EL-MUREȘ	38	16	2	20	54-68	34 -4
VOIVOZI	38	16	1	21	51-72	33 -5
CAREI	38	13	6	19	44-67	32 -6
LIPOVA	38	12	3	23	50-82	27 -11

A promovat Unirea Dej> Au retrogradat Electromureș, Voivozi, Carei și Lipova.

Rezultatele de miercuri, 25 mai:

UMT - Arsenal Reșița 3-1; Minerul Motru - Ol. Salonta 3-0 (neprezentare); Astra - Minerul Anina 3-1; El-Mureș - Șoimii Lipova 3-0 (neprezentare); Aris - Olimpia S.M. 2-1; Avântul Reghin - CPL 1-1; Unirea Dej - Minerul Voivozi 8-1; Minerul Cavnic - Motorul Arad 3-0; Laminorul Zalău - Vulturii Lugoj 5-1; Someșul S.M. - Victoria Carei 3-0.

Celelalte rezultate de sâmbătă, 28 mai:

Ol. Salonta - UMT 2-0; Minerul Anina - Minerul Motru 3-0 (neprezentare); Șoimii Lipova - Astra 2-0; Olimpia S.M. - El-Mureș 2-0; Minerul Voivozi - Avântul Reghin 0-1; Vulturii Lugoj - Minerul Cavnic 3-1; Victoria Carei - Laminorul Zalău 2-3.

Rezultatul meciului Arsenal - Cavnic, din etapa a 4-a (pe teren 3-3)a fost omologat cu 3-0 în favoarea echipei din Cavnic.

Nu-i vestiaru' seif de bancă

■ Vândut, încă înaintea aventurii tricolorilor la mondialele Italia - Novanta, definitiv spahiilor de la Galatasaray, transferat apoi la clubul Bakirkoy, Iosif Rotariu se pare că va scăpa, în sfârșit, de obsedanta semilună. Și tot mai multe voci îl dau deja la Poli, din viitorul sezon. După 8 ani, Ioța ar putea reveni în trupa alb-violeților, contribuind astfel la mult viasata promovare!

■ O altă revenire spectaculoasă în Timișoara, ar putea fi cea a ex-umetistului Călin, cedat la F.C. Farul, pe vremea când băieții litoralului erau antrenați de Costică Rădulescu. Agenții noștri care se ocupă de acest caz, ne-au informat, în legătură cu contractul lui Călin, că diriguitorii lui Poli știu că acesta ar expira în 1995, în timp ce prește-dintele Farului, Petre Buduru susține că timișoreanul este legat de clubul constănțean până în 1997!

■ Agentul nostru din Reșița a surprins o convorbire deosebit de cordială între antrenorul Nicolae Tilihoi, de la Jiul Craiova și reșițeanul Brici, purtată înaintea jocului dintre olteni și C.S.M.R. Având o memorie excelentă, omul nostru și-a adus aminte că cei doi se înțelegeau foarte bine când fostul stoper al Universității Craiova era antrenor la Metalul Bocșa și-l avea ca elev pe Brici. De aceea, n-ar fi de mirare să-l vedem pe ultimul în lotul Jiului sau chiar la Electroputere!

■ Tot într-o discuție aprinsă au fost surprinși, de agentul din Arad, Flavius Domide și Stelian Anghel. Dar, mai puțin dibaci, agentul n-a reușit să audă nimic din convorbire! Drept pedeapsă, s-a ales cu o retrogradare pe trei luni!

■ Nu același lucru putem să-l spunem despre un alt agent care își desfășoară activitatea în orașul de pe Mureș. Acesta a tras cu urechea când procuratorul Florin Iacob i-a propus președintelui UTA-ei, Ioan Pop, suma de 100000 de mărci pe an pentru transferul lui Dorel Mutică. Din păcate însă, talentatul jucător al alb-roșilor a suferit o fractură de peroneu, în recentul turneu întreprins cu lotul național de tineret, în China.

■ Timișorenii de la Progresul București, Stoicov și Crăciun, s-ar putea să părăsească clubul bancar, deși se mai află sub contract încă un an. Crăciun s-ar putea să "aterizeze" în Valea Domanului (deși el se jură că nu știe nimic, dar agenții nu dorm), în timp ce Stoicov ar putea reveni la Poli. Dacă va fi așa, atunci ne întrebăm noi, când a fost inspirată conducerea timișorenilor? Anul trecut când l-a cedat sau acum dacă-l achiziționează? Lucru valabil și în cazul lui Țică Andreaș, dacă va îmbrăca și el tricoul violet!

■ Unul dintre cei mai experimentați agenți, deghizat în șofer la firma de turism "Priamus", l-a surprins pe "Cioacă" Roșu căutându-și un club în liga a III-a din Germania. Ex-polistul s-a săturat probabil de aventura maghiară, după ce a evoluat la Ujpest și apoi în liga a II-a. La întoarcerea din țara lui Beckenbauer, același agent ne-a informat că a mai prins din zbor o "bombă". Alin Oloșutean, plictisit de Germania, ar putea reveni la Poli. Mai ales că la conducerea studenților s-a reîntors Costică Rădulescu, "tăticul" lui Alin.

AGENTURA

GALERIA LUI POLI NU SE LASĂ

Elicopter convoacă pentru 2 iunie, ora 16,30, la stadionul "Politehnica" toți membrii galeriei alb-violete.

ITALIA

BRESCIA ŞI BARI AU PROMOVAT!

ACIREALE - BARI 1-0. Un meci de infarct, încheiat cu victoria sicilienilor prin golul marcat de stoperul Logiudice în min. 96 (partida s-a jucat 98 de minute!!). Deşi cu un portar de zile mari, Fontana, oaspeţii n-au putut evita înfrângerea, dar datorită jocului rezultatelor, pugliezii au promovat în Serie A, deşi în ultimile 8 etape au obţinut un singur succes!!; ASCOLI - VENEZIA 3-2. Deşi au fost conduse cu 1-0, gazdele au revenit, rămânând neînvinse pe teren propriu de aproape 17 luni! (mai precis de la 3 ianuarie 1993, 0-2 cu Andria); BRESCIA - RAVENNA 2-1. Cu această victorie "gli uomini di Lucescu" sunt promovaţi pe prima scenă! O frumoasă performanţă, obţinută după un retur de excepţie, având în vedere că după prima jumătate a campionatului "rândunelele" se aflau pe locul 11!; CESENA - COSENZA 0-1. Marea bombă a etapei! Golul lui Marulla a spulberat aproape toate speranţele celor din Cesena de a reveni în Serie A; ANDRIA - MODENA 1-0. Golul lui Ianuale i-a trimis pe oaspeţi în Serie C1. Aceeaşi soartă o vor avea şi cei din Ravenna; LUCCHESE - ANCONA 2-0. În sfârşit o victorie, după 7 remize consecutive!!; MONZA - FIORENTINA 0-0; PADOVA - PALERMO 0-0. Deşi a repurtat un singur succes în ultimile 11 etape, Padova mai speră totuşi să promoveze, după o aşteptare de 32 de ani!; PESCARA - VICENZA 2-2; VERONA - PISA 0-0.

Ultima etapă va programa, duminică 5 iulie, următoarele partide: **Ancona - Acireale; Vicenza - Ascoli; Modena - Brescia; Fiorentina - Cesena; Pisa - Andria; Venezia - Lucchese; Palermo - Monza; Bari - Padova; Cosenza - Pescara; Ravenna - Verona.**

Sandu USUSAN

CALCIO Serie B

FIORENTINA	37	17	16	4	51-16	50
BARI	37	14	16	7	48-26	44
BRESCIA	37	15	14	8	67-51	44
PADOVA	37	11	20	6	36-28	42
CESENA	37	16	9	12	46-46	41
ASCOLI	37	13	13	11	38-38	39
ANCONA	37	11	16	10	45-42	38
VENEZIA	37	12	14	11	38-37	38
ANDRIA	37	8	22	7	28-28	38
LUCCHESE	37	8	21	8	31-30	37
VERONA	37	11	15	11	34-39	37
COSENZA	37	10	17	10	30-36	37
VICENZA	37	9	18	10	30-33	36
PISA	37	10	14	13	36-40	34
PALERMO	37	11	12	14	31-38	34
ACIREALE	37	8	18	11	31-38	34
PESCARA*	37	11	14	12	48-54	33
RAVENNA	37	7	15	15	33-45	29
MODENA	37	7	15	15	27-44	29
MONZA	37	5	13	19	27-46	23

* Echipă penalizată cu 3 puncte.

ROLAND GARROS - SĂPTĂMÂNA ROMÂNCELOR

Irina Spîrlea (nr. 42 mondial) şi Ruxandra Dragomir (nr. 96 în clasamentul WTA) au reuşit frumoasa performanţă de a se califica în optimile probei feminine a celebrului turneu parizian. Ele au fost depăşite de supercampioana Steffi Graf, respectiv austriaca Petra Ritter. ● Sferturile întrecerii rezervate fetelor se vor disputa astăzi, după următorul program: Steffi Graf (Germania, cap de serie nr. 1) - Ines Gorochategui (Argentina), Petra Ritter (Austria) - Mary Pierce (Franţa, 12), Sabine Hack (Germania, 16) - Conchita Martinez (Spania, 3), Arantxa Sanchez (Spania, 2) - Julie Halard (Franţa). ● La masculin, au căzut ca spicele Michael Stich (Germania, favoritul numărul 2), Stefan Edberg (Suedia, nr. 3), Michael Chang (SUA, nr. 8), Petr Korda (Cehia, nr. 12), Magnus Gustafsson (Suedia, 13), Cedric Pioline (Franţa, 14), Andre Agassi (SUA). ● Dintre foştii câştigători, duminică seara mai rămăseseră în cursă doar Graf, Sanchez şi Sergi Bruguera. ● Tabloul de concurs masculin are în partea sa superioară cei mai valoroşi jucători: Sampras, Courier, Medvedev, Bruguera. În zona inferioară: Ivanisevici, Barasategui, Kafelnikov... ● Roland Garros este singurul turneu de Grand Slam pe care Pete Sampras nu l-a câştigat niciodată până acum. ● Miriam Oremars a eliminat-o pe Martina Navratilova în primul tur. Din 1973, de când participă la circuitul profesionist, Martina este eliminată doar a patra oară în primul tur. De altfel, este prima ei prezenţă pe zgura pariziană din 1988. ● Cunoscutul antrenor german de origine română Günther Bosch afirma înaintea turneului, într-un interviu din revista "Kicker" că Michael Stich are toate şansele să câştige turneul din capitala Franţei. Se mai înşeală şi experţii... ● Apus de carieră şi pentru Ivan Lendl (3 victorii la Roland Garros) învins de Arnaud Boetsch. Cehul-american a anunţat forfait pentru turneul de la Wimbledon. ● În meciul cu Thomas Muster (favoritul nr. 11), Andre Agassi a fost în pragul descalificării, partida desfăşurându-se pe durata a 3 ore şi 43 de minute. Cheia jocului a fost în setul decisiv, când arbitrul l-a penalizat pe Agassi pentru că a înjurat. Incriminatul s-a arătat indignat: **"Asta este incredibil. Eu m-am înjurat tot meciul şi el s-a găsit să mă penalizeze tocmai în setul al cincilea."** ● După ce a fost eliminat de Aaron Krickstein, Michael Stich (favoritul numărul 2 al turneului) şi-a exprimat dezamăgirea: **"Am jucat groaznic. Am avut dureri la cot şi am servit rău. Mai bine rămâneam în pat decât să joc acest meci. Azi m-ar fi bătut oricine."** Michael era socotit unul dintre principalii favoriţi ai concursului, cu atât mai mult cu cât la Cupa Mondială întrerupsese şirul de 29 victorii consecutive a lui Sampras şi îl învinsese pe Bruguera, un foarte bun jucător pe zgură, deţinătorul titlului de la Paris. ● Vizavi de situaţia de pe tabloul de concurs Goran Ivanisevic spunea: **"Niciodată de când joc tenis n-am avut aşa un culoar favorabil spre finală. Favoriţii sunt în cealaltă parte, şi cred că voi ajunge în finală."** ● Deşi n-am înfiinţat o rubrică "Fraier-Play" dedicată tenisului, ea ar putea fi inaugurată de declaraţia lui Michael Chang (dată înainte de a fi eliminat din concurs) care sună cam aşa: **"Nu cred că Sampras va ajunge în finală deşi a răsuflat uşurat după eliminarea lui Stich. El a uitat că are de jucat contra mea!" (M.B.)**

NOTIZIE DALL'ITALIA

■ A.S. Roma a reuşit marea lovitură în mercato! Achiziţionarea uruguayanului Daniel Fonseca! Sosit în Italia, acum 4 ani, Fonseca a disputat 50 de partide la Cagliari înscriind 17 goluri, iar din 1992 a jucat la Napoli, reuşind 31 de goluri în 58 de meciuri. Deşi contractul sud-americanului cu clubul napoletan expira în 1996, datorită gravelor probleme financiare s-a hotărât transferul celebrului vârf. Inter a oferit 6 miliarde de lire plus Ruben Sosa (definitiv) şi pe Shalimov şi Pancev (împrumut). Dar conducătorii echipei de la poalele Vezuviului au preferat cedarea lui Fonseca la Roma, în schimbul a 8 miliarde lire şi a lui Marco Branca (achiziţionat de la Udinese) alături de Benito Carbone (fost la Torino).

■ Tot în curtea lui Franco Sensi (preşedintele Romei) a sosit şi vârful de 25 de ani, de la Cagliari, Francesco Moriero. Contractul a fost semnat până la 30 iunie 1997, ex-cagliaritanul urmând să primească 800 milioane de lire pe sezon!

■ Pierzându-l pe Fonseca, preşedintele Inter-ului, Pellegrini are acum alte alternative. Se vehiculează nume sonore ca: Melli, Silenzi, Padovano, Casiraghi sau chiar Skuhravy şi Balbo!

■ Mai mult ca sigur că din viitorul sezon, atât în Serie A cât şi în Serie B, se vor acorda 3 puncte la victorie. Mircea Lucescu, antrenorul Bresciei nu este prea încântat de această idee: **"Este o greşeală, deoarece remizele sunt farmecul campionatului."**

■ Turneul echipei Parma (lipsită bineînţeles de cei 5 internaţionali: Bucci, Apolloni, Benarrivo, Minotti şi Zola) în America de Sud s-a încheiat cu 5 înfrângeri suferite în tot atâtea partide! În aceste jocuri, Nevio Scala, l-a împrumutat şi pe brazilianul Claudio.

■ Juventus Torino l-a achiziţionat pe libero-ul Luca Fusi, de la "sora vitregă" A.C. Torino!

■ Tot de la Torino au plecat şi Sandro Cois, la Fiorentina, precum şi Angelo Gregucci, la Reggiana.

■ Naţionala Italiei a reuşit, în sfârşit, prima victorie în acest an! 2-0 cu Finlanda, la Parma (Signori şi Casiraghi). Iată programul "azzurrilor", în continuare: vineri, 3 iunie, la Roma, ultimul amical pe teren propriu cu Elveţia (partidă televizată la ora 21,30 pe canalul Eurosport); marţi, 7 iunie, la ora 13,00 plecarea în Statele Unite, iar sâmbătă, 11 iunie, la New York, ultimul joc amical cu Costa Rica!

SANDU USUSAN

GOAL TROTTER O GOAL TROTTER

● Antrenorul portughez, **Artur Jorge,** după două sezoane petrecute la Paris Saint Germain, s-a decis să se întoarcă în patrie. Jorge va prelua Benfica, din toamnă, chiar dacă venirea sa a iscat destule polemici. Actualul antrenor al "vulturilor", Toni, a recucerit titlul pentru Lisabona, după doi ani de "secetă" şi a avut destul succes în C2 fiind eliminat doar în semifinală de Parma.

● **Andreas Fischer,** jucătorul universal al lui Bayer Leverkusen i-a părăsit pe "farmacişti", semnând un contract de doi ani cu Hamburger S.V.

● **Matthew Le Tissier,** internaţional englez şi cel mai merituos component al echipei Southampton în reuşita evitării retrogradării din Premier League, a semnat un nou contract pe trei ani cu "Sfinţii" cu toate că a avut alte câteva oferte tentante din Anglia şi străinătate...

● După ce a renunţat la **Möller,** antrenorului Bayernului, **Giovanni Trappatoni,** este interesat de transferul belgianului Philippe Albert de la Anderlecht.

● **Celta Vigo,** după ce a rămas, în această perioadă de transferuri, fără **Otero, Canizares, şi Engonga,** a fost părăsită şi de antrenorul **Kojo,** trecut la divizionara B, Osasuna, pe care vrea să o repromoveze în "primera division". Primele întăriri pe care Rojo le doreşte la Pamplona sunt **Vladimir Gudelj** Celta) şi **Aguirre** (Sociedad).

● **Graham Taylor,** fostul selecţioner al Angliei, acum manager la Wolverhampton (liga a II-a), l-a transgferat la populari "Lupi" pe **Tony Daley,** pentru 1,35 milioane lire sterline, de la Aston Villa! Pe când Taylor era antrenor la Villa, Daley a "prins" naţionala. Cu **Roy Atkinson** la cârmă, însă, fotbalistul de culoare, participant la Euro '92, a cam stat pe bancă.

● **Queens Park Rangers** a reuşit să-l păstreze pe golgeterul internaţional **Les Ferdinand,** pentru încă doi ani, deşi Blackburn Rovers-ul lui **Kenny Dalghish** a oferit suma record de 4,75 milioane lire sterline pentru "nouarul" londonez!

● **Federaţia Spaniolă** şi-a publicat laureaţii sezonului.:

- cea mai bună echipă: **La Coruna!**
- cel mai bun antrenor: **Victor Fernandez** (Zaragoza)
- cel mai bun fotbalist: **Julen Guerrero** (Bilbao)
- cel mai bun arbitru: **Lopez Neto.**

● **Chelsea Londra,** după ce a fost înfrântă în finala Cupei Angliei (va participa totuşi în C2), i-a pus pe lista de transferuri pe internaţionalul irlandez **Tony Cascarino** şi pe nordirlandezul **Mark Donaghy.** Interesant este că primul este pe lista lui **Jackie Charlton** pentru World Cup.

● **Valeri Karpin,** unul dintre cei mai buni jucători ai Spartakului din Moscova, s-a decis să joace pentru Rusia la Cupa Mondială. Karpin este unul dintre cei 14 jucători ruşi care au refuzat să joace în naţională sub conducerea antrenorului **Pavel Sadîrin.**

● **Robert Prosinecki** pleacă definitiv de la Real Madrid. Pe lângă ofertele venite de la Napoli şi Cagliari, cea mai bună ofertă pentru blondul mijlocaş croat vine din... Japonia!

● **Michel Preud'homme** a semnat un contract pe doi ani cu Benfica Lisabona...

● **Anton Fernandez Abelardo,** fundaş la Sporting Gijon a trecut, pentru 2,5 milioane dolari, la C.F. Barcelona.

● Un nou portar danez în Anglia. Portarul reprezentantei de juniori a Danemarcei, **Michael Stensgaard,** a fost achiziţionat de Liverpool.

● **Ramon Mendoza,** preşedintele lui Real Madrid, se află în tratative cu "patronul" Sevillei, **Luis Cuervas** pentru transferul lui **Davor Suker** pe Santiago Bernabeu!

CIUGULIND DINTR-O SĂPTĂMÂNĂ

▼ HOCHEI. Astă-seară, la New York, se dispută primul meci al finalei National Hockey League (NHL), între NEW YORK RANGERS şi VANCOUVER CANUCKS (Canada). Câştigătoarea Cupei Stanley va fi desemnată echipa cea mai bună din 7 meciuri. Pentru new-yorkezi aceasta este prima finală din ultimii 15 ani, graţie victoriei cu 2-1, în al 7-lea meci, decisiv, din finala Conferinţei de Est cu cei de la New Jersey.

▼ BASCHET. În finala Conferinţei de Vest din NBA: Utah Jazz - Houston Rockets 95-86 (Malone - 22 p pentru Jazz), scorul meciurilor (cel mai bun din 7 întâlniri) devenind 2-1 pentru HOUSTON, echipă care a eliminat în semifinală pe Phoenix Suns, finalistă a NBA în '93. În finala Conferinţei de Est: Indiana Pacers - New York Knicks 88-68 (învinşii, cu Patrick Ewing marcator a unui singur punct (!), au realizat în acest meci cele mai puţine puncte din istoria NBA play-offs). Scorul meciurilor a devenit 2-1 pentru INDIANA. De remarcat că new-yorkezii i-au eliminat în semifinale pe câştigătorii ultimelor trei ediţii ale NBA, Chicago Bulls!

▼ RUGBY. In preajma primului test, de sâmbătă, cu selecţionata Springboks (echipa Africii de Sud), Anglia, aflată într-un turneu amical, a suferit a 3-a înfrângere în 4 meciuri 21-24 cu Sel. Transvaal!

▼ FOTBAL. FRANŢA a câştigat Cupa Kirin, disputată în Japonia, graţie unui 4-1 clar (Ginola - 2, Djorkaeff, Papin) cu echipa ţării gazdă.

Alte amicale: Danemarca - Suedia 1-0, Irlanda - Bolivia 1-0, Olanda - Scoţia 3-1 (după o absenţă de 13 luni, Gullit a revenit cu... o pasă de gol pentru Roy) şi Italia - Finlanda 2-0.

● ELVEŢIA - Liechtenstein 2-0 (Herr, Hottiger) şi SUA - Grecia 1-1. Sâmbătă, americanii vor disputa ultimul lor amical înaintea World Cup, cu Mexic. România - Nigeria 2-0 (Dumitrescu, Petrescu).

● BERTI VOGTS a declarat că a avut de făcut cea mai grea alegere din cariera sa managerială, când l-a preferat între buturile Bundesteam-ului pe BODO ILLGNER lui Andreas Kopke. De asemenea, MARTIN WAGNER (1FCK) şi MARIO BASLER (Werder), au pătruns în 11-le ideal al campionilor mondiali, aliniat în amicalul de duminică de la Hanovra, cu Irlanda, ocazie cu care Matthaus a "cules" a 110-a sa selecţie! Germania - Irlanda 0-2 (Cascarino, Gary Kelly - 19 ani!)

● Număr de spectatori incredibil la meciul de liga a 4-a din Anglia, Wycombe Wanderers - Preston North End 4-2, finală a barajului de promovare în liga a 3-a, disputată pe Wembley: 40.109!

Q.P.R.

UNGARIA

VAC SAMSUNG - LA UN PAS DE FERICIRE!

Reuşind a 8-a victorie în ultimele 10 etape, beneficiind şi de înfrângerea clară a celor din Bekescsaba, la Budapesta, în faţa lui Frady, Vac Samsung a trecut pe primul loc, având mari şanse de-a câştiga titlul.

Echipa lui Titi Varga, Raba Eto, a pierdut la un scor de forfait şi antrenorul ei, Verebeş, care conduce şi naţionala Ungariei, va trebui să opteze, din viitorul sezon, pentru una din cele două bănci. Şi, se pare, că va renunţa la echipa naţională! Şi pentru că a venit vorba de "11"-le maghiar să spunem că mâine, la Eindhoven, va juca împotriva Olandei.

Kispest, învingătoare clară în faţa lui M.T.K., nu mai poate pierde locul în Cupa UEFA! Apropo de M.T.K., club înfiinţat în anul 1888, va suferi a doua retrogradare din istorie. Prima a avut loc acum 13 ani!

Tot în subsolul clasamentului, Pecs a smuls un punct celor din Szombathely, semnându-le, aproape sigur, retrogradarea, iar Vasas şi Siofok şi-au împărţit punctele.

Să mai notăm şi victoria categorică a Ferencvaros-ului în jocul tur din finala Cupei: 3-0 cu Kispest. returul se va disputa de mâine într-o săptămână. Dar şansa campioanei "en-titre", de-a cuceri trofeul, în faţa actualei deţinătoare a cupei, este minimă.

VASAS - SIOFOK 1-1: Cigan (41-penalty) - Szabo (88)

SZOMBATHELY - PECS 0-0

FERENCVAROS - BEKESCSABA 4-2: Albert (15), Wukovici (27 şi 64), Lsztes (79) - Fodor (70), Szarvas (86)

Eliminat: Vaczi (Bekescsaba) - min. 88.

PARMALAT - CSEPEL 3-0: Takacs (59 şi 61), Horvath (72)

Emilinat: Jakob (Csepel) - min. 74.

DEBRECEN - UJPEST 2-2: Mador (26), Sandor (88) - Berzi (68), Coszma (89)

B.V.S.C. DREHER - RABA ETO 3-0: Naghi (28), Toth (76), Bognar (86)

SOPRON - VAC 0-2: Füle (57), Dzuriak (72)

MTK - KISPEST 1-4: Vancea (84) - Illes (12 şi 71), Salloi (16), Vincze (65)

ŞTEFAN MARTON

N.B.1

VAC SAMSUNG	28	18	7	3	53-25	43
BEKESCSABA	28	19	3	6	68-27	41
KISPEST	28	16	7	5	61-31	39
FERENC.	28	15	5	8	47-31	35
RABA ETO	28	13	7	8	48-36	33
UJPEST	28	12	8	8	40-32	32
CSEPEL	28	12	7	9	35-41	31
DEBRECEN	28	10	9	9	35-32	29
PARMALAT	28	7	9	12	32-43	23
B.V.S.C.	28	7	9	12	30-48	23
PECS	28	6	10	12	20-37	22
SOPRON	28	8	6	14	31-49	22
VASAS	28	7	7	14	32-40	21
SIOFOK	28	6	9	13	30-44	21
SZOMBAT.	28	4	9	15	24-44	17
M.T.K.	28	4	8	16	27-54	16

BARAJUL DE PROMOVARE ÎN B

"PINTO" ȘI-A VÂNDUT SCUMP PIELEA

VEGA CARANSEBEȘ - DACIA TIMIȘOARA 1-0 (1-0)

Stadion "1 Mai", timp frumos, teren bun, spectatori 2000.
Arbitri: C. Sorescu (Pitești) - C. Zotta (București), A Vidan (Curtea de Argeș).
Observator: Alexandru Ioniță (București).
Cartonașe galbene: Sandu, Gligorovici, Tanasoglu, Iliescu, Bungău, Nicolici.
Cartonașe roșii: Petrov (80, pentru intenție de lovire a adversarului fără minge), Nicolici (90, proteste).
VEGA: Toader - Sandu - MATEAȘ (cpt.), Ibric, ARNĂUT - ȘIRIAN, MANICEA (84 Moise), PERȘA, Petrov - Bot (46 Costachi), ROSENBLUM.
DACIA: PÎRVA - IONUȚ - Dutu (cpt.), Gligorovici, Tanasoglu - Iliescu, BARC, Bungău, Koller (61, Nicolici) - Olasz, Faimoc (46, Șuboni).
A marcat ARNĂUT (38) cu un șut de la 6 m, în urma unei centrări a lui Manicea.
JUCĂTORUL MECIULUI: ARNĂUT.

● Spre deosebire de partida tur, de astă dată, jocul a fost mult mai exploziv și spectaculos. Gazdele au avut inițiativa pe toată durata celor 90 de minute, construind numeroase faze de poartă și numai intervențiile excelente ale lui Pîrva împiedicat un scor fluviu.

● Linia de mijloc a constituit motorul echipei, imprimând un ritm alert acțiunilor de atac, dar, la capitolul finalizare cărășenii s-au dovedit a fi mai puțin inspirați.

● Dacia, hotărâtă să-și vândă scump pielea, a practicat mai mult un joc de așteptare, închizând - oarecum - culoarele de pătrundere ale gazdelor, mizând pe cartea contraatacului, în prima parte a jocului. Un plus de vigoare din partea timișorenilor l-am consemnat în repriza a doua, însă, insuficient pentru a străpunge apărarea celor de la Vega.

● Demn de menționat este faptul că, elevii lui Vușcan și-au apărat șansele în mod cinstit și civilizat. Păcat, totuși că, și anul acesta județul Timiș trece pe lângă o promovare... Poate, anul viitor... sau, cine mai știe?!

MINUTUL 91

DORU VUȘCAN (antrenor DACIA): **"Nu reproșez nimic nimănui, am pierdut în fața unei echipe mai bune, de astă dată pe fondul unui arbitraj foarte corect."**

COSTICĂ RĂDULESCU (antrenor VEGA): **"În primul rând, felicit echipa din Timișoara pentru felul sportiv cu care și-a apărat șansele. Consider că mi-am făcut datoria atât față de echipă, cât și față de minunații oameni ai Caransebeșului. Dacă voi pleca, voi căuta, ca și pe viitor, să-i ajut cât am să pot..."**

DAN GÂRLEA

O RĂBUFNIRE DE ORGOLIU

Vestpetrom Pecica - Mureșul Deva 3-1 (0-0)

Stadion: Vestpetrom, timp însorit, cu vânt, teren bun, spectatori 1000.
Arbitri: Al. Crișan - Ghe. Moise, P. Radu (București)
Observator: Dan Ionescu (București)
Cartonașe galbene: Vălean, Nedelea, Vărșandan, Stan
Cartonașe roșii: Vălean, Stan.
VESTPETROM: Ardelean - Vălean - Gârba (70, Igna), Bobu, Sucigan - ZAHARIA, ARMAN, Corsenti, BESERMAN - CAMENIȚĂ, Nedelea (53, Vărșandan)
MUREȘUL: Ciubotaru - Neagu - Stan, Stroia, Mureșan (83, Szemely) - POPA, TĂNASE (69, Berindei), CHEZAN, Costea - Rădos, Danciu.
Au marcat: ZAHARIA (65), cu capul la o centrare a lui Vărșandan; CAMENIȚĂ (77), din lovitură de la 11 metri la un fault în careu al lui Costea asupra lui Zaharia; CORSENTI (90), care a scăpat singur și a șutat în dreapta lui Ciubotaru; RĂDOS (47), din lovitură de la 11 metri, la un fault în suprafața de pedeapsă al lui Gârba asupra lui Tănase.
JUCĂTORUL MECIULUI: ZAHARIA

Dorința de revanșă a jucătorilor gazdă, a făcut ca aceștia să înceapă meciul crispați, fără a reuși să limpezească acțiunile de atac. Practic în prima repriză au avut o singură ocazie de gol, când Nedelea a trimis mingea cu capul spre poarta goală, dar Neagu a respins de pe linia porții

● De partea cealaltă, oaspeții s-au apărat cu mult calm și contraatacând ori de câte ori aveau ocazia

● Din păcate arbitrul Al. Crișan a tolerat jocul tare al gazdelor, uneori ajungându-se la altercații nedorite

● Au fost și două eliminări, câte una de fiecare parte, numai că gazdele au pierdut pe Vălean când erau conduse cu 1-0

● Repriza a doua debutează catastrofal pentru gazde, oaspeții deschizând scorul din penalty

● Gazdele nu-și pierd cumpătul și cu toate că erau cu un om mai puțin pe teren reușesc o serie de trei goluri pe fondul unei scăderi inexplicabile a oaspeților care-și văd năruite speranțele de calificare în divizia B

● A fost o partidă disputată, uneori crâncen, care a plăcut prin dârzenia și dăruirea jucătorilor, în comparație cu partidele trucate pe care le întâlnim la tot pasul!

Minutul 91.

MARIUS DRĂGUCEANU (antrenor VESTPETROM): **"Calificarea, pentru noi, s-a jucat la Deva. Consider că jucătorii mei și-au îndeplinit misiunea încredințată, adică să obțină victoria. Sper ca toată lumea să privească cu demnitate acest eșec în dubla întâlnire cu Mureșul Deva"**

NICOLAE ALEXIUC (antrenor MUREȘUL): **"Sunt decepționat de rezultatul final. Echipa mea a avut o cădere în ultimele treizeci de minute, pierzând cu ușurință duelurile pentru minge și cu toate că am deschis scorul, i-am lăsat pe adversari să conducă ostilitățile. Consider că ne-am redus practic șansele la zero."**

SIMION TODONI (președintele secției de fotbal MUREȘUL): **"Joc frumos, mult prea dur din partea gazdelor, ceea ce la noi, la Deva, nu s-a întâmplat. Nu-mi explic căderea echipei noastre, mai ales că gazdele rămăseseră în zece oameni. Cred că sistemul actual de calificare nu este cel mai bun. După mine ambele echipe ar fi meritat calificarea, lucru care cred că nu-l va reuși nici una. În ce ne privește pe noi, vom analiza meciul cu multă luciditate și vom lua măsurile de remaniere totală a lotului și vom promova 5-6 juniori localnici."**

Frații Macavei au refuzat politicos să facă orice declarație.

OVIDIU PĂCURARIU

BASCHET CAMPIONATELE NAȚIONALE DE JUNIORI

C.S.S. TIMIȘOARA CAMPIOANA ROMÂNIEI!

Timișoara are viitor în baschet! După locul trei ocupat în campionatul național de Universitatea - Elba, iată că generația "de aur" a C.S.S. 2 Timișoara, antrenată de cuplul profesorilor Mihai Bolcu și Mircea Albu, a reeditat performanța din sezonul trecut devenind campioană națională de juniori. Într-un meci incendiar, beneficiind și de un public pe măsură, timișorenii au învins, poate, marea favorită, C.S.S. Cluj, duminică, la Timișoara, cu 68-57.

Iată-i și pe cei 12 artizani ai victoriei finale timișorene: Sorin Argintaru, Ciprian Drăcea, Cristian Guiu, Dușan Lazarov, Ștefan Ciosici, Adalbert Bader, Eustațiu Memu, Ciprian Darangul, Iuliu Peter, Bogdan Marinca, Adalbert Marton și Perița Lazarov.

Clasamentul final a comsemnat:
1. **Timișoara**
2. **Cluj**
3. **Dinamo,**

Oradea, Ploiești, Constanța, Sibiu, Târgoviște.

În competiția rezervată junioarelor, timișorencele (antrenor Csila Grădinaru) au ocupat locul patru, după ce au ratat de puțin finala, iar arădencele locul 6. Iată și clasamentul final:

1. **C.S.S. București**
2. **Galați**
3. **Râmnicu Vîlcea**

Timișoara, Cluj, Arad, Bacău, Ploiești.

La finalele competiției au fost prezenți oaspeți din Iugoslavia, celebrul antrenor Bozidar Maljkovici și secretarul societății "Junior" Iovo Bursaci. Oamenii de baschet din Timișoara au organizat apoi, la hotel Continental, o întâlnire a antrenorilor și ziariștilor cu Bozidar Maljkovici. Reprezentanții O.J.T.S. Timiș, Ministerului Învățământului și a federației de specialitate au "strălucit" prin absență. Probabil de aceea suntem, în materie de baschet, așa "cunoscuți" în lume...

D.P.

BASCHET

MODELUL IUGOSLAV...

Despre "Junior", din Belgrad, societate pentru promovarea sportului pentru copii și juniori am mai scris. Am scris despre zeci de mii de copii din Iugoslavia, care participă la campul de la Zlatibor, perfecționându-se, sau doar jucând, pentru baschetul de performanță. Sigur că mijloacele prin care se realizează acest fapt erau, pentru noi, destul de neclare, în situația persistenței embargoului impus de O.N.U. țării vecine, cu toate repercursiunile financiare care decurg din acesta.

Poate de aceea, invitația lansată de prietenul nostru Iovo Bursaci, redactorilor "Vest Sportului", Constantin Grigore și Duki Popovici, de a participa la o masă festivă organizată de "Junior", vineri, 27 mai, la Belgrad, am privit-o mai mult ca o întâlnire recreativă...

Dar n-a fost așa., Masa de la restaurantul clădirii "Beogradjanka" a avut un scop precis. Colectarea de bani pentru dezvoltarea baschetului juvenil din Iugoslavia. Dar iată, pe scurt, și rețeta...

Au participat în jur de 250 de invitați. Din lumea sportului, a baschetului în special, și ce este cel mai important, foști și potențiali sponsori. Pigmentarea au făcut-o firesc celebritățile ca, antrenorul lui Limoges, Bozidar Maljkovici, celebrul handbalist Veselin Vujovici, tenismanul național al Iugoslaviei "Boba" Zivojinovici... Totul s-a petrecut într-o atmosferă extraordinară, cu antreu, cu program, cu participarea unor celebrități ale estradei sârbești...

Și s-au adunat, **pentru copii**, peste 20000 DM! Cum? Foarte simplu. Câțiva artiști plastici din Belgrad au donat tablouri. și s-a licitat. Deci sponsorii s-au ales și cu... amintiri. Chit că au fost și donații în afara licitației. Cum a fost ca a dlor. Maljkovici și Vujovici, care au oferit din partea firmei lor comune, din Spania, 3000 DM.

Pe când și în Timișoara o astfel de inițiativă? Mai ales acum după titlul național obținut de juniorii timișoreni? Până una alta, "Junior" este pregătit să faciliteze participarea unor copii timișoreni la campul de la Zlatibor. Chiar dorește organizarea, și în România, a unui campionat de baschet în 3. În mare vogă în vest...

Cine face primul pas? Noi credem că sponsori s-ar găsi. În ideea că pentru adolescenți este mult mai important să aleagă terenul de sport în locul... cafenelei.

ÎN EXCLUSIVITATE

BOZIDAR MALJKOVICI:

"La noi este cel mai bun ceea ce nu este normal!"

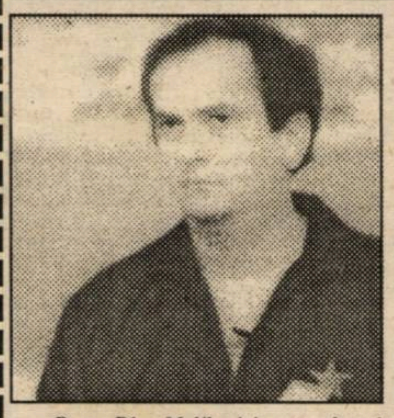

Rep.: Dle. Maljkovici, cum de ați acceptat să veniți în România?

B.M.: De ce? Foarte simplu. Singura mea meserie este baschetul. Și pe lângă faptul că eu câștig bani din asta, datoria mea este să lucrez la promovarea acestui sport. Așa consider eu că trebuie să fie o conduită profesională corectă. Deci eu trebuie să fac propagandă acestui sport și să mă străduiesc ca mulțimea de copii Să vină în sportul meu în detrimentul altor sporturi.

Rep.: Această propagandă o faceți și în alte țări?

B.M.: Sigur că da. Ori unde ajung sunt solicitat pentru diferite întâlniri, conferințe etc. Tocmai am ținut un seminar la Barcelona la care au participat 1200 de oameni. Televiziunea, radioul, presa. Recent am fost solicitat de Lisabona și Casablanca. Am preferat Timișoara, sentimental pe undeva, la solicitarea prietenilor mei Iovo Bursaci și Bebe Grigore.

Rep.: Să încercăm un alt subiect. Care este secretul atâtor succese ale baschetului iugoslav? O țară mică, care a dominat lumea...

B.M.: Aici totul a depins de mai mulți factori. Primul ar fi că nu există nici unde în lume tipul de om de la noi, așa-zisul tip dinaric, care mental și fizic să fie creat pentru baschet. Acest tip de individ este pregnant în trei zone ale Iugoslaviei: Hertegovina, Muntenegru și Dalmația. Ar fi cam triunghiul dintre Split, Zadar și Șibenik de unde au apărut peste treizeci de mari baschetbaliști ai Iugoslaviei. De nivel mondial incontestabil. Începând cu Drazen Petrovici și continuând cu Ciosici, Șolman, Skansi, Jerkov, Tvrdici, Djerdja, Škroce, Komazec, Radja, Kukoc, A. Petrovici. Deci primul factor ar fi potențialul uman, înălțimea în simbioză cu mentalitatea. Noi suntem un popor cu har. Deci un popor creativ. La noi este cel mai bun ceea ce nu este normal! Când mă uit la copiii care joacă, totdeauna îl caut pe cel care face ceva neobișnuit și nu pe cel care joacă obișnuit.

Rep.: Astăzi valabil și la fotbal, polo, handbal...

B.M.: Exact! De acum noi suntem buni la toate sporturile cu mingea. Chiar și cu o minge mai mică. Exemple: Monika Seleș și Goran Ivanisevici în teren. Și suntem mai slabi la alte sporturi individuale. Oricum, Iugoslavia, cu cele vreo 20 de milioane de locuitori este un fenomen sportiv mondial! De aceea, acest război a produs cu atât mai multă nefericire! Pentru că un imens rezervor de talente se pierde ireversibil. Ultimele trei campionate ale Iugoslaviei au avut o primă ligă extraordinar de calitativă. Aproape anormal de puternică raportat la celelalte campionate din Europa...

Rep.: Aceasta s-a văzut și la ultimul campionat European la care Iugoslavia a participat, în Italia, când a defilat practic spre primul loc... A fost o dominare clară asupra italienilor, rușilor, grecilor...

B.M.: Eu întotdeauna am spus-o în public. În seminarii în Italia și Spania. Acum trei ani, Iugoslavia putea alcătui trei selecționate mai bune decât cea a Italiei sau a Spaniei! Și vreo cinci care ar fi învins Franța sau Germania...

Al doilea factor ar fi că la noi baschetul este prezent în școli. Chiar dacă nu este materie obligatorie cum este șahul în Rusia, dar este ceva asemănător. La noi există această specialitate precoce. Copiii încep foarte devreme să practice baschetul. Exact cum un mare pianist începe să cânte la pian, practic, de la naștere. Nimeni nu poate recupera un antrenament pierdut. Cine începe cu cinci ani mai devreme este în avantaj față de cel care începe mult mai târziu.

Al treilea factor ar fi că mai avem o școală de baschet. Care nu este chiar o școală în sensul clasic al cuvântului. Nu are un stil precis. Deși are multe caracteristici specifice. Noi cred că facem cea mai bună selecție din lume. Avem un "feeling" fantastic, pentru tinerii buni, pentru jucătorii talentați.

În cele din urmă, dar la fel de important este că noi lucrăm mai mult atunci când campionatul se încheie. În toate țările din Europa, nu și în America, la finele sezonului, se intră în vacanță. La noi, atunci începe adevărata muncă. Acea muncă progresivă cu care se formează noii jucători. În campuri organizate. De exemplu, din echipa Jugoplastika cu care eu am câștigat de două ori titlul european, doar Kukoc și Radja n-au trecut pe la campul de la Zlatibor.

Rep.: Această școală de baschet iugoslavă, pe lângă jucători, a dat lumii și o pleiadă de antrenori de mare succes...

(continuare în numărul viitor)

Au consemnat
BEBE GRIGORE
Și DUKI POPOVICI

UN FINAL ŞI IMPLICAŢIILE SALE

Pentru a nu-şi dezminţi firma, scandaloasa însăilare de interese şi afaceri numită Federaţia Română de Fotbal ne mai oferă un supliment: anume că nu ştie ce atitudine să adopte întru departajarea celor două candidate la retrogradare în seria a II-a a diviziei A: Metalul Bocşa şi Phoenix Baia Mare! Asta, după ce, în urmă cu puţin timp, a ştiut să inventeze paragrafe de regulament încercarea, reuşită până în final, de salvare a debilului copil de suflet - Sportul Studenţesc, de la retrogradarea iminentă din Divizia Naţională, pardon Ruşinea Naţională! Sau, mă rog, o altă Ruşine Naţională, adăugată cohortei de evaziuni de la bunul simţ comise în aceşti ani, promovate la rangul de politică de stat!

Trist, dar adevărat, imensa sfidare a acestor indivizi, nu ne dă pace şi basta, oricât am încerca să ne detaşăm, să ne odihnim, să ne delimităm! Mă întreb, oare câtă vreme vom continua să fim socotiţi nişte debili mintali, de un individ cu lentile subţiri la ochelari şi strat de obraz idem, l-am numit pe Mircea Sandu, cel care-şi permite să declare unui ziarist, n-are importanţă de la care publicaţie, dar unui ziarist, că, citez din memorie: "Încă nu ştim ce să facem, mai vedem noi..." Adică, vedem noi ce? Cu cât sare Phoenix-ul? Cu cât combate Bocşa? Şi asta, aşa, pe faţă? Pe ce contează domniile, pardon, tovărăşiile, sau şi mai clar întovărăşiile lor - că şi aşa termenul este la modă, recomandat la nivel prezidenţial, deci întovărăşiile lor din sinistrul loc numit preţios, Federaţie? Cine le asigură acestor indivizi impertinenţa afişată din ce în ce mai agresiv? Mai jemanfişist şi nesimţit decât în orice istorie cu pierderea simţurilor primare? Pentru că, dilema este clară, aşa cum a fost ea anunţată în urmă cu vreo cinci săptămâni; în situaţia actuală, în seria a doua a diviziei A, se va juca un baraj între Bocşa şi Baia Mare. Nimic mai simplu! Fără ocolişuri, fără ambiguităţi, fără echivoc! Aşteptăm deci mintea de pe urmă a respectivilor, care este deocamdată, răspândită pe coclauri!

Dincolo de acest trist subiect, trecând la lucruri serioase,

CÂINII LATRĂ, CARAVANA TRECE...

de Miki Junea

trebuie să consemnăm o promovare meritată în această serie a doua, care, evident, ne-a stat în atenţie pe parcursul întregului campionat. O promovare aşteptată la Baia Mare timp de 11 ani, adică o perioadă în care te poţi plictisi şi uita de un obiectiv propus, evident, din primul moment al retrogradării de pe prima scenă a fotbalului.

Aşadar, de ce FC Maramureş?

Pentru că a pregătit momentul cu un pragmatism tipic ardelenesc. Fără convulsii, fără imperative, fără ceea ce se cheamă "sarcini trasate de la nivelul superior". Prin asta, înţelegem lipsa unor lamentări de genul: nu ne ajută primăria, nu ne ajută prefectura! La Baia Mare Al. Koller a prins cheagul unui veritabil patron, care şi-a permis să supraliciteze plecarea lui Buia şi să conserve un foarte mare talent al fotbalului românesc - l-am numit pe Frunză, un fel de Balaci la cub, care, alături de Ghindă şi Oană a alcătuit coloana vertebrală a unei echipe cu cel puţin două clase peste celelalte competitoare ale seriei. Şi nu în ultimul rând, pentru că a avut la cârmă un antrenor specialist în promovări - mă refer la Ştefan Coidum - cărora nu a ezitat să le sacrifice lacrimile, sudoarea şi sângele absolut necesar unei astfel de performanţe! Să nu se creadă că am omis banii investiţi, dar pentru a motiva acest lucru, revedeţi vă rog, pasajul referitor la Koller!

De ce nu Unirea Alba Iulia?

În primul rând, pentru că a perpetuat o echipă traumatizată de scandalul de acum doi ani, o echipă care a scăzut în valoare, prin dispariţia lui Iulian Moldovan sau Mitracu, în care doar apariţia cu cântec a lui Ulieşan n-a însemnat mare lucru. O echipă care a ratat, probabil, marele moment psihologic de la Zalău, atunci când a avut şi şansa unui penalty. Care a fost ratat cu seninătate. O echipă asupra căreia a planat mereu îndoiala, asta pentru motive pe care Cornel Ţălnar le cunoaşte mai bine decât noi. Acelaşi Cornel Ţălnar care, în mod sportiv, recunoştea la finalul campionatului că FC Maramureş a fost mai bună! Nu în ultimul rând, dar cred că, motivul este cel mai paluzibil!

Dar, comentariile de-abia acum încep. Este evident, vremea vacanţei le aşteaptă...

Formula 1

MAI '94, LUNA NEAGRĂ A F1, A TRECUT...

Barcelona, Spania. Etapa a 5-a a Formulei 1 - Gran Premio de Espana '94 (ediţia a 24-a), pentru a 4-a oară pe circuitul de la Montmelo. 65 de tururi pe o pistă de 4.747 km. (lungime totală 308.5 km), temperatura pe circuit 36°C.
Barcelona '93: 1 Prost, 2 Senna, 3 Schumacher.

... Relativ la Formula 1, mai 1994 a sfâşiat multe inimi.

1 mai, la Imola: Ratzenberger (Simtek - Ford) şi Senna (Williams - Renault) sfârşesc tragic în zidurile de pe marginea pistei, Barrichello scăpând miraculos doar cu nasul rupt, dintr-o coliziune asemănătoare.

12 mai, la Monaco: Wendlinger (Sauber - Mercedes) se zbate între viaţă şi moarte, după o intrare dură într-un parapet. Când citiţi aceste rânduri Karl este în faza a doua a trezirii sale la viaţă: mănâncă deja şi îngheţată, şi ştie că va fi externat din spitalul din Nisa, pentru a trece în... clinica din Innsbruck.

Tragediile au lăsat urme adânci în sufletele piloţilor, care au simţit că trebuie, în premieră să-şi strângă rândurile, într-o Asociaţie a Piloţilor de Grand Prix, având-i ca reprezentanţi pe Lauda, Berger, Schumacher şi Fittipaldi, şi să conlucreze cu F.I.A. pentru întărirea securităţii lor în curse. Şi piloţii au făcut, într-adevăr, un prim pas, la Barcelona: au instalat pe circuit, înaintea unor curbe atacabile la viteze mari, o şicană artificială, alcătuită din cauciucuri, în vederea micşorării vitezei. În acelaşi timp boss-ii F.I.A. au trecut şi ei la acţiune, propunând cinci modificări referitoare la cockpit-ul şi aerodinamica bolizilor, care să intre cât mai repede cu putinţă în funcţiune: la Montreal (Canada), pe 12 iunie. Doar una a fost înaintată pentru Barcelona: micşorarea aripilor faţă-spate, cu dorinţa de reducere a vitezei în curbe. Dar a venit marţea trecută, cu accidentul portughezului Pedro Lamy care testa la Silverstone Lotusul său cu aripile... ciuntite. Grav lovit la picioare, Lamy a ajuns la spital (din Northampton), iar restul piloţilor, la concluzia că modificarea aerodinamicii a avut efect invers, făcând maşinile să zboare. Aşa că au ameninţat cu boicotarea GP-ului barcelonez, simţindu-se în nesiguranţă, aidoma scenariului din 1975, când un singur pilot n-a avut reţineri vizavi de circuitul Motjuich, din centrul Barcelonei. Şi totuşi, vineri, după cinci ore de dezbateri uraganice, dure, team-urile din F1, au convins F.I.A. că sunt cele mai avizate şi în măsură să dezbată şi eventual să voteze modificările aerodinamicii bolizilor. Astfel, s-a hotărît ca luni (ieri), la Londra, F.I.A. şi un nou înfiinţat Comitet al echipelor de F1, alcătuit din 8 designeri şi tehnicieni, şi 3 piloţi, de la diverse team-uri, să se aşeze la masă pentru luarea celor mai bune decizii de securitate. Lumea din F1 s-a rugat pentru o Barcelona fără accidente. Dar în antrenamentul neoficial de sâmbătă, înlocuitorii lui Ratzenberger, debutantul Andrea Mortemini (italian de 30 de ani, ex-IndyCar, ex-rezervă la Ferrari şi Benetton), a scăpat miraculos cu viaţă, cu picioarele fracturate, tăieturi şi un "bang" la cap, dintr-o coliziune cu parapetul, la 230 km/h. Cursa propriu-zisă, primul lucru frumos şi senin după o lună neagră, n-a însemnat şi a 5-a victorie consecutivă într-un debut de sezon (record realizat în '92 de Mansell) pentru Schumacher, care a contractat la Benetton-ul său o serioasă problemă hidraulică la cutia de viteze, încă din tura 21. Şi a câştigat Hill. În memoria lui Senna.

Urmează Montreal-ul (12.06), Franţa, Silvestone...

BARCELONA '94: 1 DAMON HILL (GB&Williams - Reanult); 2 Michael Schumacher (Ger&Benetton - Ford) la 24.166; 3 Mark Blundell (GB&Tyrrell - Yamaha) la 1.26.96; 4 Jean Alesi (Fra&Ferrari); 5 Pierluigi Martini (Ita&Minardi - Ford); 6 Eddie Irvine (GB & Jordan Hart) - toţi la un tur... 10 Brabham.

GENERAL: 1 Schumacher 46 p; 2 Hill 17 p; 3 Berger (Austria & Ferrari) 10 p; 4 Alesi 9 p; 5 Barrichello (Brazilia & Jordan - Hart) 7 p.

CONSTRUCTORI: 1 Benetton - Ford 46 p; Ferrari 25 p; 3 Williams - Renault 17 p; 4 Jordan - Hart 11 p; 5 McLaren - Peugeot 10 p; 6 Tyrrell - Yamaha 8 p.

MIHAI COMŞULEA

La Campionatul european de handbal masculin

TRICOLORII ÎNCERCĂ RECUCERIREA POZIŢIILOR PIERDUTE

În perioada 3-12 iunie se va desfăşura în Portugalia primul Campionat European de handbal msculin. Cele 12 echipe calificate sunt împărţite în două grupe, după cum urmează: Rusia, Franţa, Germania, România, Bielorusia, Croaţia (meciurile se vor juca la Almada), respectiv Spania, Suedia, Danemarca, Ungaria, Portugalia şi Slovenia (meciurile la Porto). Lotul echipei României este compus din Sorin Toacsen ("U" Craiova), Daniel Apostu (Minaur), Vasile Cocuz (Arrate - Spania) - portari, Adi Popovici, Mitică Bontaş (Minaur Baia Mare), Alexandru Dedu, Ciprian Beşta (Steaua), Eliodor Voica (Dinámo), Ion Mocanu (Villeurbane - Franţa), Titel Răduţă (TSV Eisenach - Germania), Rudi Prisecaru (Racing Strasbourg - Franţa), Cristian Zaharia (Pontault - Franţa), Adrian Ghimeş (Ginasio de Soul - Portugalia), Robert Licu (SC Magdeburg), Vasile Sajenev (FSV Magdeburg). Programul echipei antrenate de Ştefan Birtalan şi Ştefan Orban este următorul: 3 iunie, România - Rusia; 4 iunie, România - Franţa; 5 iunie, România - Bielorusia, 7 iunie, România - Croaţia; 8 iunie, România - Germania. Primele două clasate în ambele grupe vor juca semifinalele în cruciş (A1 - B2 şi A2 - B1) în 11 iunie, finala disputându-se o zi mai târziu la Porto. Meciurile de clasament sunt programate în 10 iunie, la Almada. Echipele Rusiei, Franţei, Germaniei, Suediei, Spaniei şi Danemarcei sunt calificate pentru Campionatul Mondial (8-21 mai 1995, Islanda). Pentru celelalte echipe participante se va alcătui un clasament separat, primele patru urmând să se califice la rândul lor pentru Campionatul Mondial, iar echipa clasată a 5-a va susţine un meci de baraj cu Australia. Pentru a vă face o imagine asupra favoritelor acestei întreceri, vă prezentăm în tabelul alăturat locurile pe care s-au clasat, la cele mai importante competiţii mondiale din ultimii 10 ani, echipele participante la acest prim campionat european.

	J.O. 1984	C.M. 86	J.O. 88	C.M. 90	J.O. 92	C.M. 93
Grupa A						
Rusia	-	10	1	2	1	1
Franţa	-	-	-	9	3	2
Germania	-	-	-	-	10	6
România	3	9	-	3	8	10
Bielorusia	-	-	-	-	-	-
Croaţia	-	-	-	-	-	-
Grupa B						
Spania	8	5	9	5	5	5
Suedia	5	4	5	1	2	3
Danemarca	4	8	-	-	-	9
Ungaria	-	2	4	6	7	11
Portugalia	-	-	-	-	-	-
Slovenia	-	-	-	-	-	-

ZIG - ZAG

LAUDRUP ÎŞI CAUTĂ VILĂ ÎN MADRID

Pentru Michael Laudrup Barcelona reprzintă trecutul, iar Real Madrid s-ar putea să reprezinte viitorul. Transferul fotbalistului danez pe Santiago Bernabeu se află în "lucru", dar există o piedică. Preşedintele madrilenilor, Ramon Mendoza, are necazuri cu băncile. Încă n-a primit confirmarea de la nici o bancă pentru creditul solicitat de 6 milioane DM, necesar pentru aducerea lui Laudrup (4 milioane pentru două sezoane) şi rotunjirea părţii financiare a contractului portarului Canizares (Celta Vigo). În timp ce Mendoza nu se desparte de telefon aşteptând răspunsul vreunui creditor, Laudrup se plimbă pe străzile Madridului, căutându-şi o... vilă corespunzătoare.

MIHAJLOVIC - MONEDĂ DE SCHIMB?

Daniel Fonseca şi Sinisa Mihajlovic sunt, deocamdată, personajele principale din Calciomercato. În timp ce în jurul numelui lui Forseca se vehiculează cifre "galactice", Mihajlovic are doar două alternative: Sampdoria sau Torino. Se spune că el ar vrea să refacă la echipa din Genova fostul tandem de la Steaua Roşie, cu Vladimir Jugovic. Dar există două condiţii. Preşedintele Mantovani jr. are nevoie de doi jucători, un vârf de atac şi un mijlocaş, dintre care doar unul poate să fie străin. Pentru postul de vârf ,Tentoni (Cremonese) şi de Agostini (Ancona) sunt consideraţi necorespunzători pentru Sampdoria. Discuţiile cu Andrea Silenzi (Torino) n-au dat nici un rezultat, iar Melli (Parma) este mult prea scump. În această situaţie, dacă Milan nu-l va împrumuta genovezilor pe Marco Simone, Mantovani va alege între Klinsmann (Monaco), Weah (PSG) sau columbianul Rincon. Deci angajarea lui Mihajlovic cade, Sampdoria transferându-l pe mijlocaşul lui Cremonese, Maspero. A doua variantă ar fi Torino, unde ar pleca împreună cu Rizziteli, la schimb cu Carbone.

DIN INTIMITATEA KATARINEI WITT

Deşi nu i-a reuşit tentativa de a ajunge din nou în vârful patinajului artistic mondial, Katarina Witt a rămas în centrul de interes al iubitorilor sportului din Germania. Zilele acestea a început să ruleze la televiziunea germană un serial despre ea, denumit "Kati Witt privat". Materialul filmului este realizat jumătate în America, jumătate în Germania şi ce este cel mai interesant, are un coeficient de vizionare extraordinar, Nici nu-i de mirare, "Kati Nazionale" este mai frumoasă ca oricând şi patinează cu acelaşi farmec şi eleganţă.

SECURITATEA ÎN PRIMUL RÂND

Continuă seria accidentelor din Formula 1 în acest sezon. După J.J. Lehto (accidentat la şira spinării), Jean Alesi (idem), Rubens Barrichello (comoţie cerebrală şi fractura nasului), Roland Ratzenberger (decedat la antrenament), Ayrton Senna (decedat în cursă), Karl Wendlinger (răni grave la cap)a venit şi rândul tânărului portughez de 22 de ani Pedro Lamy. Acesta şi-a fracturat ambele picioare testând la Silverstone noul bolid Lotus, pierzând controlul maşinii la 240 km/h. Culmea e că Lamy s-a accidentat cu o maşină la care au fost aplicate noile măsuri de protecţie ale pilotului (putere redusă a motorului şi coeficient de aerodinamicitate micşorat) **"Când se vor opri accidentele?"**, se întreabă Mark Blundell, care şi el a participat la testările de la Silverstone. **"Noile schimbări, pentru mine, reprezintă doar un şoc pentru mass-media. Nu observ că bolizii ar fi mai siguri ca înainte"**. Martin Brundle, de la McLaren, a adăugat: **"Maşina mea este bună, dar este devreme să mă pronunţ în amănunt. Trebuie să o testez şi pe ploaie".**

COLUMBIENII PRĂDAŢI

Se pare că echipa Columbiei va apare la Campionatul Mondial dezbrăcată şi descultă. O trupă de spărgători nedepistaţi au furat de la sediul federaţiei columbiene 18 echipamente complete, 415 (!) perechi de chiloţi, jambiere şi ghete, toate în valoare de peste 50.000 DM. Din cauza acestor necazuri, federaţia columbiană se gândeşte chiar să solicite la FIFA amânarea primului său meci de la World Cup, cel împotriva României, din 19 iunie.

ŞI ITALIENII SE DAU PE BRAZDĂ

Iată că şi Federaţia Italiană a decis că din sezonul viitor să acorde 3 puncte pentru victorie. Oficial, noua reglementare a fost adoptată, după cum spune preşedintele federaţiei, Antonio Matarrese **"pentru creşterea spectaculozităţii jocurilor şi evitarea atâtor remize planificate."** Italienii au mai hotărît ca televiziunea să transmită doar meciurile derby, pentru a nu scădea numărul de spectatori, acestea urmând să se dispute sâmbătă. Trei puncte la victorie au fost prima dată introduse în Anglia în 1981. Au urmat islandezii în 1984. Din sezonul viitor acest sistem îl vor practica 13 ţări. Italia, Scoţia, şi, după cum ştiţi, România sunt cele mai noi adepte ale acestei inovaţii. Celelalte 10 ţări sunt Anglia, Islanda, Irlanda de Nord, Turcia, Norvegia, Suedia, Finlanda, Cipru, Georgia, Grecia, Ţara Galilor şi Irlanda. Francezii şi ungurii au adoptat şi ei în 1988 acest sistem, dar după un sezon au renunţat.

MÖLLER REVINE LA DORTMUND

Bayern a renunţat la achiziţionarea lui Andreas Möller, care va fi probabil transferat la Borussia Dortmund. Conducerea clubului german este pregătită să achite 14 milioane DM, cât solicită Juventus pentru transfer. Despre întoarcerea sa pe Westfalenstadion (a jucat la Borusia în perioada 1987-90) Möller declară: **"Mă bucur că mă întorc la Dortmund. În prima mea perioadă aici eram doar rezerva lui Marcel Răducanu, acum mă întorc ca stea."** Antrenorul Borussiei, Ottmar Hitzfeld intenţionează să-l folosească pe Möller în spatele vârfurilor Riedle şi Chapuisat şi în faţă închizătorul Sammer. Dacă acest transfer va fi realizat, Möller va fi al patrulea jucător german care revine din Italia la Borusia Dortmund. Înaintea lui au mai făcut-o Reuter, Sammer şi Riedle.

ZIG - ZAG

SPORT vest

MAGNET ■ MAGNET ■ MAGNET ■ MAGNET

● Anul IV Nr. 22 (126) ● 7-13 Iunie 1994
Apare marți ● 8 pagini ● 200 lei

MARIAN SINESCU DETURNAT DE KOLLER DE LA ARAD LA BAIA MARE

I SE VA ALĂTURA ION PÂRCĂLAB, LA ARAD FRATELUI SĂU COCO?

LUNGA VARĂ FIERBINTE ȘI MAREA EI ENIGMĂ:

CINE VINE ANTRENOR LA CSMR?

GHIȚĂ CHIMIUC

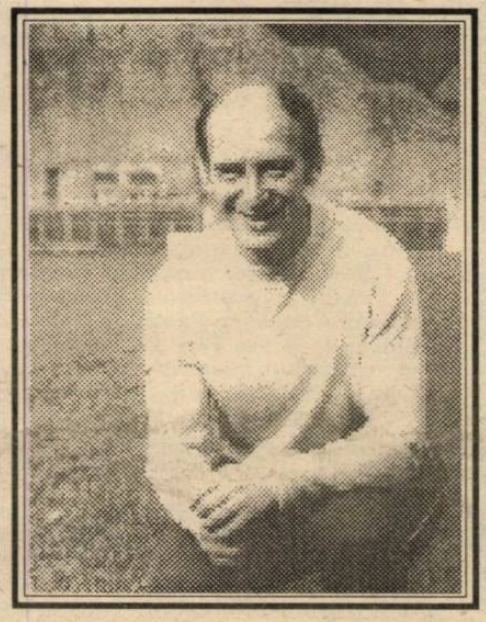

TAVI FOALE

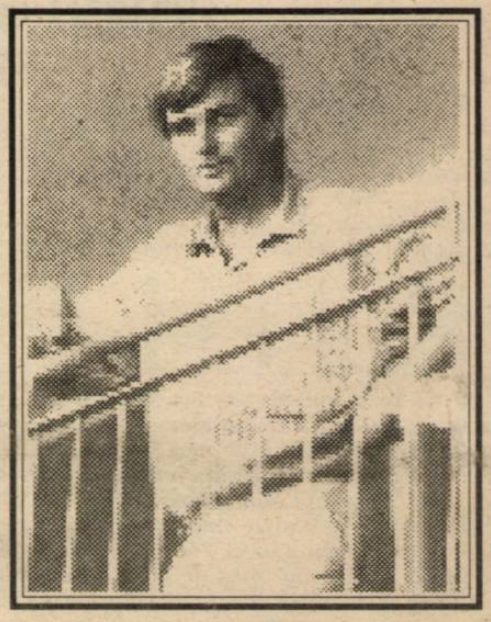

TAVI ROȘCA

'RĂZBOIUL CIVIL', CARE A ZGUDUIT GLORIA REȘIȚA, A INTRAT ÎN... ARMISTIȚIU

VOCEA PORUMBELULUI REBUSIST

(Nu iese fum fără zvon, că zvonu din foc se trage)

● Cred că o să-mi înțelegeți supărarea... Da, e vorba de Timofte... Păi bine, adică Tim n-a avut loc în avionu' de America și Hopa Mitică, pardon Ion Vlădoiu, a avut. Probabil pentru că-i mic și nu ocupă prea mult loc. Mai ales la întoarcere, când vor fi multe bagaje. Asta-mi amintește de vremea când Costică Jude selecționa la echipa sa de handbal numai jucătoare "pitice". Nimeni n-a înțeles atunci. Dar când a venit echipa din străinătate a fost mult loc pentru... sacii de cafea. Așa că mai trebuie să aștept patru ani, doar, doar oi vedea unu' de-al meu la Mondiale. Că Roti a fost de-al nostru, da' a plecat de la Steaua... Cum e acum Panduru. Și Dorinel. Concluzia e că în fotbalu' ăsta al nostru trebuie întâi să te încorporezi (în kaki sau vânăt) ca să intri-n lot. Că și Adi Ungur dacă era subofițer, era în locul lui Moldovan sau a lui Vlădoiu. ● Și după ce mi-am gângurit ofu cu națională, mă întorc la fotbalu' de-aici. Mare enigmă mare în Valea Domanului. Cine vine antrenor? Până-n "Vocea" trecută eram sigur că Tavi Foale. Așa se vehicula pe la conducerea reșițenilor. Care însă, săptămâna trecută l-a contactat (întâlnire de gradul III, la stadionul lui Poli) pe Tavi Roșca! Și, în sfârșit, a apărut și a treia variantă, Ghiță Chimiuc. Pe care l-a auzit un pițigoi (prieten de-al meu) mărturisind că s-ar putea să plece la Reșița. Până una alta iată procentele cu care sunt cotați, cei trei, de bookmakerii de la magazinul Nera: FOALE 49 la sută, ROȘCA 46 la sută, CHIMIUC 5 la sută. ● Apropo de antrenori. Profitând de prezența lui Ion Pîrcălab, la Arad, la turneul zonal de juniori, anumite persoane care se învârt în fotbalul de pe Mureș, l-au abordat pe acesta în ideea unei eventuale preluări a U.T.A.-ei. Pentru a nu-l enerva pe dl. Pop, menționez aici cu aripa pe inimă că persoanele în cauză nu fac neapărat parte din anturajul clubului U.T.A.... Oricum, ar fi interesantă refacerea cuplului fraților Coco-Pîrcălab. Pe Ionuț Popa nu risc să-l enervez pentru că e plecat în Italia, la sora lui. Deci de la el nimic. "Nimeni nu e profet în țara lui!" ● Da' cred că tot o să-l enervez pe dl. Pop. V-am mai ciripit că Sinescu vrea să revină la U.T.A. Da' conducerea se codește (era să zic altfel). A apărut Koller la Arad și l-a momit pe Sinescu la Baia Mare. A mai apărut el o dată și la Predeal și l-a întors pe Azoiței, aflat în pregătiri cu Poli, în Maramureș. I-a dat un... Mercedes! Deci la mutare: Sinescu. Și Pop. ● Și dacă tot bârfim despre președinți, vă spun că știu cel puțin patru tipi care sunt dispuși să preia această funcție la U.T.A. Nu vă spun deocamdată nume, deoarece îmi cam place să defilez cu învingătorul!

■ ION GOLUMBU

BOJIDAR MALJKOVICI:

- Americanii nu sunt corecți
- Kukoc joacă cu Pippen de gât
- Radja e M.V.P. la Boston Celtics

CORNEL JURCĂ:

'Mulți copii se pierd datorită lipsei informațiilor'

PETRU SPĂRIOSU:

'Bătrânu și Cuc au explodat doar după un timp.'

RETRO All '93-'94: E LOC DE MAI BINE

C.S.M.R.: Mare doar cu cei mici
C.F.R.: Simcelescu golgeter...
GLORIA: Început bun, terminat prost
BOCȘA: Adio după nouă ani

FRAIER

PINTO VUȘCAN (antrenor Dacia): **"Nu mă tem nici de Șoimii, nici de Vega, nici de... Poli".**

(VEST SPORT - aprilie 1994)

ILIE ROTARIU (antrenor Electrica): **"...suntem aici** (n.n. la Herculane) **cu gândul de a încerca din nou promovarea. Obiectiv, care, zic eu, de această dată îl vom realiza."**

(VEST SPORT - iulie 1993)

JACKIE IONESCU (după ce a fost numit antrenor la Progresul București): **"...obiectivul este să fim peste zero la adevăr. Adică, ieșirea din mediocritate".**

(VEST SPORT - iulie 1993)

OTTO HEEL (fost antrenor al echipei de handbal masculin Universitatea Timișoara; înaintea sezonului competițional 1993-94): **"Ca obiectiv ne-am propus participarea într-o cupă europeană".**

(VEST SPORT - iunie 1993)

ADRIAN DAMȘA: **"Ca o ultimă precizare, vă rog să scrieți pentru cititorii timișoreni ai <<VEST SPORTULUI>>, Că O.J.T.S. Timiș va face în continuare demersuri pentru ca Poli să primească stadionul".**

(VEST SPORT - iunie 1993)

PLAY

CAMERA ASCUNSĂ A LUI FOTOFUCHS

GEORGE COPOS, BOSS-UL RAPIDULUI, CU SACII ÎN CĂRUȚA UEFA.

FOOTBALL NEWS

FOOTBALL NEWS

FOOTBALL NEWS

● La Brașov a a avut loc săptămâna trecută turneul final al Campionatului național al juniorilor I. Cele patru echipe calificate au obținut următoarele rezultate: Steaua - CSS Roman 4-0; Gloria Bistrița - Astra Arad 3-0; Steaua - Astra 7-1; CSS Roman - Gloria 0-0; Steaua - Gloria 1-1; Astra - CSS Roman 2-1. Clasamentul final arată astfel:

1. Steaua	3	2	1	0	12-2	7
2. Gloria	3	1	2	0	4-1	5
3. Astra	3	1	0	2	3-11	3
4. CSS Roman	3	0	1	2	1-6	1

● Cu toate că atât Ion Pîrcălab cât și Dan Ionescu, secretar FRF cu probleme de juniori și copii, au declarat ferm duminica trecută că turneul final al Campionatului național de juniori se va disputa la Arad, așa cum fusese programat inițial, precizând și stadioanele unde se vor disputa partidele (Aris pentru juniori I și UTA pentru juniori II), luni a apărut un telex de la FRF prin care se anunța că turneul a fost mutat la Brașov. Cam ciudată această schimbare de ultim moment, iar motivarea că una dintre echipele participante este din Arad nu stă în picioare. Să ne amintim că Sevilla a fost desemnat ca oraș organizator al finalei CCE din 1986, chiar dacă în finală s-a calificat FC Barcelona!

Știm și cine sunt cei din spatele acestei mașinațiuni: Nicolae Pantea, arădeanul de la FRF și Radu Troi, antrenorul juniorilor de la Steaua, dornici de a netezi drumul echipei lor de suflet către titlul de campioană și la juniori!

● Feri Varga, cunoscutul descoperitor de talente fotbalistice reșițean, se pregătește să plece definitiv în Germania. Rămâne de văzut cine va prelua ștafeta de la nea Feri. Printre jucătorii descoperiți de neobositul mester se numără Panduru, Pușcaș, Cristi Alexandru, Szijj, Sandu Rocco și mulți alții.

● Ceea ce am anunțat deja de două săptămâni este pe cale să se înfăptuiască: Angelo Foale se va reîntoarce în țară, urmând să evolueze din viitorul sezon la Poli.

● Pe adresa FC Politehnica a sosit o invitație tocmai din Argentina, expeditorul fiind FC Hobby Buenos Aires. Clubul din "Țara tangoului" i-a invitat pe alb-violeți la un turneu internațional, pe care îl organizează, durata deplasării situându-se între 18 august și 18 septembrie. Necazul cel mai mare este că prima etapă a Diviziei A este programată în 27 august, lucru pe care, de bună seamă, conaționalii lui Maradona nu l-au luat la cunoștință.

ÎNTREBAREA CARE VINE MARȚI:

Chiar va juca Jean Vlădoiu la Los Angeles?

DE EI SE LEAGĂ SPERANȚELE SUPORTERILOR LA WORLD CUP '94!

PORTARI: Bogdan Stelea (Rapid), Florin Prunea (Dinamo), Ștefan Preda (Petrolul)

FUNDAȘI: Dan Petrescu (Genoa), Miodrag Belodedici (Valencia), Gheorghe Mihali (Dinamo), Tibor Selymessi (Cercle Bruges), Daniel Prodan (Steaua), Dorinel Munteanu (Cercle Bruges), Gheorghe Popescu (PSV Eindhoven)

MIJLOCAȘI: Ionuț Lupescu (Bayer Leverkusen), Gheorghe Hagi (Brescia), Basarab Panduru (Steaua), Constantin Gîlcă (Steaua), Iulian Chiriță (Rapid), Ovidiu Stângă (Univ. Craiova), Cornel Papură (Univ. Craiova)

ATACANȚI: Florin Răducioiu (AC Milan), Ion Vlădoiu (Rapid), Viorel Moldovan (Dinamo), Ilie Dumitrescu (Steaua), Marian Ivan (FC Brașov).

REPLAY

● De mai multe ori, în ultima vreme, am arătat aici că Poli aparține de Ministerul Învățământului, fiind tutelată de acesta și nu de Universitatea Tehnică din Timișoara. Cu vreo două săptămâni în urmă, dl. prof. Viorel Boiț ne-a arătat o hârtie venită de la numitul minister, prin care dumnealui este numit președinte și ordonator de credite la F.C. Poli. Observând că hârtia e mai veche de cinci luni, am rămas cu impresia că dl. Boiț a scos-o la arătat, abia acum, ca pe un fel de as din mânecă, într-un moment în care am ironizat alegerile model "ianurarie-februarie'90", de la clubul Poli. Această hârtie, așadar, atestează legitimitatea pe funcție a dlui. Boiț.

Hârtia în cauză nu modifică însă cu nimic esența problemelor clubului Poli. Ea elimină un viciu de procedură, privind numirea sau alegerea conducătorului clubului, care este, așadar, dl. Boiț. Am spus "conducător" și nu am spus "președinte", pentru că aici lucrurile se încâlcesc deja și se nasc câteva întrebări:

1. De ce a mai fost nevoie de mascarada cu alegerile, de tip sindicalist, ale Consiliului de Administrație și respectiv ale "executivului" ?

2. Din moment ce dl. Boiț este împuternicitul Ministerul Învățământului în a conduce clubul Poli, de ce nu este el președintele Consiliului de Administrație?

3. Și, de fapt, ce nevoie mai e de un astfel de consiliu, când mai normal era ca dl. Boiț (singurul abilitat să conceapă politica clubului) să-și **numească** colaboratorii? De unde, atunci, atâtea alegeri și paraalegeri?

A, dacă dl. Boiț consideră că e nevoie să-și ia asociați sau coacționari, la club, atunci într-adevăr e nevoie de Consiliul Administrației în care să fie reprezentate toate părțile LEGAL implicate. Așa însă, Poli nu are asociați sau coacționari, iar membrii Consiliului de Administrație pot fi cel mult denumiți sponsori, acum, că tot a apărut mult dorita lege. Scuzați-mă, dar una e să fi sponsor sau prieten și alta acționar sau asociat.

Dacă unul îmi dă pe gratis motorină, altul asigură masa jucătorilor, pe gratis sau cu reducere, celălalt îmi virează în cont niște bani, contabilizați de el în contul sprijinirii activităților sportive, ei bine, asta nu înseamnă că aceștia se pot implica în conducerea clubului. Dimpotrivă, acum, conform Legii sponsorizării, ei devin sponsori și, ca urmare, **NU** au dreptul să se implice în politica de administrare a unității sponsorizate. **NU** au dreptul să influențeze sau să condiționeze activitatea acesteia, legea fiind clară în acest sens.

Iată, așadar, că vicii de fond guvernează structura organizatorică a clubului Poli. Însă, vorba aia, ce ne băgăm noi nasul, din moment ce nu e clubul Timișoarei. E clubul Ministerului Învățământului, cum bine se vede. Când o fi al orașului, atunci da, putem critica, nu-i așa? Dar pentru asta e nevoie de asociați sau acționari timișoreni. Și cum premierul Văcăroiu, de voie de nevoie, s-a decis să ia taurul de coarne și să facă, în trei luni, privatizare intensivă, s-ar putea ca la toamnă, Poli să redevină un club, măcar, al timișorenilor. Depinde, sigur, de dl. Boiț.

● Acum, după ce i-am citit cea mai recentă declarație din "G. Sp.", sunt convins că dl. Boiț va interpreta cele spuse mai sus, ca pe o nouă " răutate". Eu îl știam pe dl. Boiț ca pe un tip fair-play, echilibrat și cu discernământ. După cele declarate de dânsul în "G.Sp.", încep însă să am îndoieli.

Întrebat "ce argumente poate aduce în discuție la ora retrogradării lui Poli", dl. Boiț spune că **"fluctuația de antrenori a fost unul din semnele rele"** care a condus la **"desele schimbări pe posturi, pierderea încrederii în forțele proprii, o atmosferă apăsătoare în jurul echipei, descurajantă."** Și cine credeți că a contribuit la toate astea? Ați ghicit! O anumită parte a presei locale. Dar să-i dăm cuvântul dlui. profesor:

"La aceasta a contribuit și o anumită parte a massmedia locală, care, nemulțumită de nici unul din cuplurile de antrenori, a tras cu toate tunurile în Poli, în unii jucători, ce mai, în toți. Totul era prezentat în negru, chiar și atunci când mai existau unele semne de redresare a situației. (...) Așa răutate nu s-a văzut, cred, pe nicăieri. Toți eram prezentați ca... proprii noștri dușmani. "

Trecând peste sintagma "o anumită parte a presei", atât de ambiguă și lipsită de simțul răspunderii, voi lua lucrurile bucată cu bucată, raportându-le la atitudinea presei locale, luată în bloc, pentru că, în general, poziția ei a fost unitară.

1. Atunci cămnd foarte mulți amatori de fotbal din oraș se îndoiau de capacitatea lui Ghiță Chimiuc de a conduce o echipă de D.N., presa locală a stat în expectativă, având o poziție să-i zicem neutră, în ideea de a lăsa faptele să vorbească. Atunci când, în primele etape, jocul echipei nu mergea, presa s-a limitat la a constata, fără a căuta neapărat vinovați. Dimpotrivă, conducătorii lui Poli au început să-l hulească pe Chimiuc pe la toate colțurile (cum fac și astăzi încă), pregătindu-i debarcarea. Ghiță a auzit și a simțit ce i se pregătește, luându-le-o înainte și demisionând demn, după un meci câștigat. iar presa locală nu a încercat nici până acum să stabilească dacă Chimiuc a fost sau nu, este sau nu apt să antreneze în D.N., și în ce măsură s-a făcut el vinovat de startul defectuos al echipei în campionat.

2. Lui Costică Ștefănescu i s-au dat curent spații largi pentru a-și exprima ideile privitoare la jocul echipei sau a-și argumenta anumite eșecuri. În chiar această rubrică am apreciat faptul că, în loc să dea vina pe arbitri sau pe nesansă, Ștefănescu căuta mereu cauzele nereușitelor în grădina proprie. Că eșecurile s-au ținut lanț, e o altă poveste. Însă presa locală a ajuns să-l blameze pe Ștefănescu de-abia în sezonul de primăvară, când toată lumea se aștepta să vadă roadele unei pregătiri de iarnă ce se dorea fructuoasă. N-a fost așa, iar presa a început să murmure, ODATĂ CU CONDUCEREA, atunci când în loc de puncte, i se serveau argumentații. Și nici măcar n-a fost vehementă, decât după lamentabilă remiză de acasă, cu Sportul. Când a și demisionat Ștefănescu.

Haideți să fim sinceri, dle. profesor! Nu știați ce să faceți ca să-l schimbați pe Ștefănescu, care era încă sub contract. Ați afirmat, dvoastră., conducătorii lui Poli, de mai multe ori, că ați făcut o greșeală aducându-l pe Ștefănescu, dar nu puteți să-l schimbați, fiind sub contract. Cei care au participat la conferința de presă de după meciul cu Sportul, la sfârșitul căreia Ștefănescu a demisionat, își aduc aminte cum, nu numai că nu l-ați apărat pe antrenor în fața atacurilor presei, dar ați și ținut isonul acesteia. Bineînțeles că pe bună dreptate. Dle. profesor, și azi conducătorii lui Poli afirmă, poate că întemeiat, nu zic nici da, nici ba, că Ștefănescu a fost cel mai slab antrenor de la Poli. Deși această rubrică a găzduit un articol, după plecarea sa, în care - fără ca neapărat să-i ia apărarea - se făcea o invitație la mai puțină vehemență în a contesta calitățile lui Ștefănescu pe baza rezultatelor avute la Timișoara.

4. Despre cuplul Dembrovski - Șundra, presa locală nu a scris nimic rău. Dimpotrivă.

5. În ce privește conducerea lui Poli, presa s-a limitat la a reaminti mereu că echipa nu merge și că cei care răspund de echipă sunt, în cele din urmă, nu antrenorii, ci conducătorii. Conducătorii numesc antrenorii și nu altcineva. Conducătorii stabilesc transferările, antrenorii fiind doar consultați.

Recent, în ziarul "Timișoara", dl. Boiț declara: **"Misiunea noastră este de a asigura condiții echipei pentru performanță."** Fals. De fapt, incomplet. Misiunea conducătorilor de club este mult mai complexă. El stabilește o politică de club, care include nu numai asigurarea condițiilor de antrenament, refacere, deplasare și a primelor. Politica de club cuprinde și transferările, și numirea antrenorului, potrivit momentului, și asigurarea schimbului de mâine, și atâtea altele. Cum ar fi organizarea pe baze solide a clubului, care să-i permită să aibe o sursă stabilă de venituri, independentă de... banii pe Timofte.

Chestia asta, cu reorganizarea clubului, deranjează, se pare, rău de tot. Conducătorii lui Poli au impresia, vă zăzică, aș putea spune, că toți care au o atitudine critică față de ei, vor să-i schimbe. Vorba unui coleg: **dacă le spui "măi, voi aveți pe voi sacou albastru și cămașa albă", fiindcă într-adevăr așa e, ei se supără. "Și ce dacă avem sau albastru și cămașă albă? Ce vreți să spuneți cu asta? Ce urmăriți? "Păi asta e, nu urmărim nimic ascuns** decât să prezentăm lucrurile așa cum se văd dinspre partea noastră.

Dle. profesor, hai să mai fim odată cinstiți! Dacă urmăream un scop machiavelic, vă făceam praf, în deplină legitimitate, acum, după retrogradare. N-am făcut-o, ci dimpotrivă, am îndemnat la calm și judecată la rece. Nu v-am făcut nici un proces de intenție, deși oamenii de fotbal care aud că spuneți că nu aveți remușcări, că Poli a retrogradat, se amuză și spun că e inadmisibil că echipa a retrogradat, după ce a adus cele cinci puncte de afară. Deși toți spun că atunci conducerea trebuia să "miște". Deci, cei care cunosc niște amănunte, spun că ați fost substanțial ajutați de oameni de bine din oraș, dar nu ați folosit eficient acest ajutor concret, iar pe oamenii ăia îi întrebați acum de ce se amestecă la club și îi acuzați că vor să schimbe conducerea. Deși toți oamenii de fotbal spun că nu era voie ca arbitrul să dicteze lovitură liberă de la 18 m., în min. 88, al meciului cu Petrolul, pentru un henț al lui Velcea, pe care jumătate din stadion nu l-a văzut. Deși acești oameni de fotbal spun că nu aveați voie să nu aduceți măcar un punct de la Progresul. Deși ei spun că ați avut o ofertă din partea lui George Copos, de la Rapid, care acceptată ar fi însemnat rămânerea în D.N..

Am respectat opțiunile conducerii, am zis că socoteala din târg nu se potrivește cu cea de acasă, am mai zis că după război mulți veți fi arată și am tăcut. Am tăcut chiar și când ați spus că nu aveți remușcări. Înțeleg și accept și asta.

Dar să acuzi presa locală, în jumătate de spațiu afectat unei explicații vizând cauzele retrogradării, asta e prea de tot.

Deși, poate aveți dreptate. Ce mă bag, că nu e echipa orașului, ci a Ministerului Învățământului.

■ MAX

REPLAY

■ MAGNET ■

S.R.L.

General manager

RICHARD ANDRESS

vest SPORT

Str.Paris nr 2A Timișoara
tel. 096/190656

Director onorific:
MARCEL TOLCEA

Redactor șef:
DUKI POPOVICI

Colectivul redacțional:
RADU SUCIU, SANDU USUSAN, OVIDIU PĂCURARIU, PETRU FUCHS, MIHAI COMȘULEA, SILVIU FLORESCU, MARIUS BREAZU.

Colaboratori permanenți:
BEBE GRIGORE, ȘTEFAN MARTON, DORU SUBA, GHIȚĂ OCHIȘOR, HORST SZEIBERT, DAN GÂRLEA, BRANKO VUIN, GABI MĂNOIU.

Reporteri speciali:
IOAN-DORIN VOINEA, NELU SERE, LUCIAN GHEORGHIU, IONEL BOLOG

Tehnoredactare computerizată:

ZADITROM S.R.L. TIMIȘOARA

Tipar off-set:
MEDIAGRAF S.A.

RETRO '93-'94

DIVIZIA A II-A E LOC DE MAI BINE...

Mai grăbite ca de obicei (deh, Campionatul Mondial...) și echipele din al doilea eșalon fotbalistic au intrat în vacanță. Pentru cluburile din acest colț de țară, sezonul recent încheiat n-a fost nici prea-prea, nici foarte-foarte. Vă propunem, în rândurile de mai jos, o scurtă trecere în revistă a evoluției celor patru "bănățene".

CSM REȘIȚA:
Mare cu cei mici și mic cu cei mari.

locul 3 34 19 2 13 52-46 40
acasă 17 14 1 2 36-10 29
afară 17 5 1 11 16-36 11

Părăsită chiar de la începutul campionatului de antrenorul Silviu Stănescu (**"Nu pot lăsa această echipă de suflet descoperită. Nici un oraș nu mi-a plăcut cum îmi place Reșița"** - Vest Sport nr. 28 - 20 iulie 1993), trecută printre unele fricțiuni între uzină, sindicate și club, și lipsită de aportul lui Potocianu, Cristi Alexandru și Pușcaș, plecați spre alte zări, trupa din Valea Domanului a început foarte slab campionatul, suferind un eșec de proporții pe propriul teren (1-4 cu FC Maramureș). Odată cu aducerea antrenorului Carol Gall, au urmat, după remiza de la Cluj, 6 victorii consecutive, care care i-au propulsat pe roșnegrii pe primul loc al clasamentului. Dar fericirea n-a durat decât două etape, întrucât, după înfrângerea de la Timișoara și cea contra concitadinei Gloria, metalurgiștii se găseau la 3 puncte de lider. S-a mai cochetat cu fotoliul de lider (ocupat în etapa a 14-a), dar a venit dușul rece de la Alba Iulia (0-4) și ca urmare, locul 3 după turul campionatului, cu următoarea linie de clasament:

17 11 1 5 32-16 23

Returul a început aidoma primei părți, cu o înfrângere nedemnă de o ocupantă a podiumului (0-6 la Baia Mare). Totuși, elevii lui Carol Gall au mai avut o zvâcnire, reușind 4 victorii consecutive, urmate de înfrângerea "cu cântec" de sub Tîmpa, în fața Tractorului care a năruit orice speranță de mărire a lui Petrescu & Co. Linia de clasament a returului este mult mai modestă decât cifrele realizate în toamnă:

17 8 1 8 20-30 17

IULICĂ PĂTRU, același om de bază și în Govândari și în Valea Domanului.

Dacă veți privi mai jos, la linia similară a Metalului Bocșa, veți observa că aceasta este superioară realizărilor reșițenilor. Din tabelul alăturat surprinde numărul mic de jucători folosit în întregul sezon (20), ca urmare a stabilității "11"-lui de bază dar și a posibilităților reduse de a achiziționa fotbaliști care să acopere posturile deficitare. Singurul jucător care a evoluat în toate cele 34 meciuri este portarul Valentin Bosca (30 de ani) iar golgeterul formației a fost Ion Petrescu (32 de ani) care a înscris 9 goluri.

Considerăm că locul ocupat reflectă fidel posibilitățile actuale ale lotului, cu atât mai mult cu cât în dublele întâlniri cu ocupantele primelor două locuri, reșițenii au ieșit cam șifonați.

Bica	11	0
Bichescu	2	0
Boltașiu	32	2
Boșca	34	-
Calofir	19	4
Călina	1	0
Cepoi	22	7
Cojocaru	28	2
Gădăleanu	30	0
Ianu Gh.	30	0
Ianu F.	1	-
Lupu	24	0
Marinescu	33	4
Mărgineanțu	21	5
Panescu	29	4
Pătru	16	0
Petrescu	26	9
Sandu	17	1
Stroia	25	5
Szijj	24	8

CFR TIMIȘOARA:
Simcelescu golgeter

locul 10 34 12 8 14 43-52 32
acasă 17 9 5 3 27-18 23
afară 17 3 3 11 16-34 9

"Dacă ieșim cu zero la adevăr după primele 8 meciuri, este extraordinar", declara reporterilor noștri, în vara anului '93 fostul antrenor al feroviarilor, Octavian Foale. Desigur că se avea în vedere faptul că timișorenii urmau să evolueze "în exil" la Lugoj în primele 4 etape. Dorința conducătorului tehnic al ceferiștilor nu a fost îndeplinită, întrucât după primele 8 etape, alb-vișiniii se aflau pe locul 17, cu -5 în clasamentul adevărului!

Primul joc pe stadionul de lângă Gara Mare a coincis cu o splendidă victorie în fața liderului de atunci, CSM Reșița, care se pare că a fost semnalul revirimentului. Crăciunul i-a găsit pe timișoreni pe locul 10, cu următoarea linie de clasament:

17 5 6 6 16-18 16

Ca și la Gloria, iarna a adus despărțirea de antrenorul Foale, în urma unor neînțelegeri cu o parte dintre componenții lotului. Deși întărită cu câțiva jucători experimentați de la Politehnica, feroviarii nu au făcut saltul așteptat, poate și din cauza deselor schimbări ale antrenorilor (Dembrovschi, Păltinișan, Bathory, Chimiuc). Deși a pierdut 4 puncte pe teren propriu, băieții lui Simcelescu & Co. n-au ajuns în apele tulburi ale clasamentului pentru că au adus 9 puncte de pe alte stadioane, lucru deosebit dacă avem în vedere că în campionatul 1992-93 nu au acumulat nici un punct în deplasare! Primăvara lui '94 a stabilit un bilanț asemănător cu cel din turul campionatului:

17 7 2 8 27-34 16

Atât ca număr de prezențe cât și în ceea ce privește golurile marcate, lider este Dan Simcelescu (26 de ani) care a jucat 32 de meciuri și a înscris 10 goluri.

ZORAN GLIGOROVICI, un jucător de la care se așteaptă mai mult.

Andreaș	25	2
Bărbosu	14	6
Boldor	28	-
Bot	7	0
Brindescu	16	0
Contescu	13	2
Diaconescu	15	0
Gligorovici	29	3
Himcinschi	31	1
Ianoșev	19	0
Ivan	21	0
Kocsisan	18	0
Mihai S.	4	0
Olariu	3	0
Miklos	3	-
Otiman	30	6
Petre N.	28	7
Popescu O.	12	1
Simcelescu	32	10
Simedru	14	1
Sîrb	19	1
Stoicovici	24	0
Urai	4	-
Vlad	7	2
Vuia	21	0

GLORIA REȘIȚA:
Ce începe bine se termină prost

locul 8 34 13 8 13 50-47 34
acasă 17 12 3 2 35-13 27
afară 17 1 5 11 15-34 7

După 7 etape, echipa constructorilor era singura competitoare din cele două serii ale Diviziei A neînvinsă, dând naștere în rândul suporterilor la unele vise de promovare. Aceasta în ciuda declarațiilor făcute înainte de campionat de directorul Recons, dl. Octavian Mîndru și a președintelui clubului, Marius Popescu. Au urmat însă, patru înfrângeri în deplasare, ce-i drept, toate la limită, dar care au adus-o pe Gloria la finele turului pe locul al 4-lea, cu linia de clasament următoare:

17 8 5 4 32-16 21

Deși s-a renunțat la președintele clubului, Marius Popescu, începutul returului a fost bun, (doar o înfrângere în 6 etape și singurul succes în deplasare, 1-0 la Cluj), însă între etapele 26 și 30, deci 5 partide, echipa reșițeană nu a câștigat nici un punct, pierzându-și invincibilitatea din Govîndari, acolo unde, în sezonul 1992-1993, nu pierduse nici o întâlnire!

Meciul contra Metalului Bocșa, din penultima etapă, a născut unele suspiciuni în rândurile conducerii clubului, care a luat măsurile cunoscute deja. În consecință, deplasarea la Zalău au efectuat-o juniorii, ca urmare a solidarității restului echipei cu jucătorii sancționați, așa încât linia de clasament a returului a fost serios afectată:

17 5 3 9 18-31 13

SANDU MARCĂ s-a simțit mult mai bine la Reșița, decât la Timișoara.

Cifrele de mai sus pot fi asociate unei echipe candidate la retrogradare. Să nu uităm însă că Gloria și-a permis luxul de a renunța la trio-ul Manole - Marcă - Marcu (autori a 23 de goluri din totalul de 50) împrumutați la Poli, precum și la stâlpul apărării, libero-ul Iulică Pătru. Cele mai multe prezențe sub tricoul alb-albastru le-a avut Vasile Chiș (25 de ani) și Marius Bălean (26 de ani), câte 32, iar golgeterul echipei, deși a jucat doar 17 partide, a fost Sandu Marcă (25 de ani) autor a 14 goluri.

Ar fi păcat ca munca de doi ani a antrenorilor Victor Roșca și Adrian Coca să se năruie precum un castel de nisip.

Bălean	32	2
Beloia	19	0
Brici	28	1
Chiș	32	2
Ciornei	14	4
Dacica	30	4
David R.	6	0
Dincă	12	0
Fekete	15	-
Funieru	1	1
Furdui	20	6
Kapornyai	18	0
Manole	21	6
Marcă	17	14
Marcu	21	3
Mitar	19	0
Pătru	15	0
Roșu	13	2
Rus N.	9	0
Rus V.	11	2
Tuluc	31	1
Veche	16	2
Vlădoi	18	-
Zsizsik	13	0

În ultima etapă, la Zalău, au evoluat: Dinculeasa, Iancovici, Odobașa, Gruia, Ceica, Harbuzaru, Popescu, Copăceanu, Minea.

METALUL BOCȘA:
Adio, după 9 ani!

locul 17 34 10 7 17 31-53 27
acasă 17 9 5 3 21-9 23
afară 17 1 2 14 10-44 4

După primele 8 etape bocșenii se găseau pe locul 18, mai ales datorită evoluției foarte slabe din deplasare, unde în primele 4 apariții nu numai că n-au reușit nici un punct, dar au realizat un golaveraj de 4-22!! Singura care a înclinat steagul în fața metalurgiștilor a fost tocmai una dintre candidatele la promovare, Unirea Alba Iulia (1-0). De altfel, alături de Tractorul Brașov, trupa lui Țălnar a fost singura victimă a lui Murar & Co. în întreg turul campionatului, care pentru bocșeni s-a încheiat cu următorul bilanț:

17 2 5 10 13-39 9

Instalat după etapa a 13-a, antrenorul Dumitru Borcău a crezut tot timpul în salvarea de la retrogradare, iar primele rezultate pozitive s-au văzut în etapele 17 și 18, când în deplasările de la Brașov (cu ICIM) și Turnu Severin, s-au câștigat 3 puncte. De fapt returul a fost incomparabil mai bun decât prima parte, dar ultima treaptă a clasamentului a fost părăsită doar cu două etape înainte de final. Colac peste pupăză a venit și drastica suspendare a propriului stadion, după meciul cu Armătura Zalău. Se pare că Timișoara le-a priit băieților lui Borcău, întrucât aici ei au câștigat ambele meciuri, realizând chiar și cea mai categorică victorie (4-0 cu ICIM Brașov), și încheind returul pe locul 17. Realizările sunt incluse în următoarele cifre:

17 8 2 7 18-14 18

Această linie de clasament este inferioară doar celor realizate de cele două reșițene în tur!! Din păcate, barajul cu Phoenix Baia Mare a fost pierdut (1-2 la Oradea) și astfel, alb-albaștrii sunt nevoiți să părăsească eșalonul secund după 9 prezențe consecutive. Ion Țigla (24 de ani) este, alături de portarul CSMR-ului Boșca, singurul; jucător care a evoluat în toate cele 34 de meciuri ale campionatului, fiind în același timp și golgeterul echipei (10 reușite).

GHEORGHE POPA și-a demonstrat încă o dată clasa.

Ca o curiozitate, vă prezentăm bilanțul realizat de cele 4 echipe bănățene împotriva promovatei FC Maramureș Baia Mare: CSM Reșița 1-4 și 0-6; Gloria 0-2 și 2-3; CFR Timișoara 1-3 și 1-4; Metalul Bocșa 0-1 și 2-6!

Burada	2	0
Caimac	31	0
Ciocoi	24	1
Ciucur	33	4
Costachi	16	2
Costescu	31	2
Decuseară	27	4
Doană	16	4
Dolana	3	0
Franț	3	0
Glăvan	6	0
Ianu F.	12	-
Jurcă	6	0
Manea	19	0
Marișescu	33	1
Martin	1	0
Moldovan	3	0
Murar	32	0
Perian	6	-
Popa	17	-
Sabalduc	7	0
Socol	1	0
Talpeș	32	2
Țigla	34	10
Trifon	27	0
Videscu	8	0
Zah	5	0

SANDU USUSAN
MARIUS BREAZU

RĂZBOIUL CIVIL DE LA GLORIA REŞIŢA, ÎN ARMISTIŢIU...

"RĂZBOIUL CIVIL" dintre conducerea echipei Gloria Reșița, pe de o parte, și antrenori și jucători, de partea cealaltă, a prezentat convulsii și săptămâna trecută. În ziarul reșițean, "Timpul", au apărut o serie de declarații ale jucătorilor care și-au exprimat "nedumerirea" și revolta față de sancțiunile extrem de severe "dictate" de președintele secției de fotbal a clubului, Iosif Riteș. Unul dintre fotbaliști, Furdui, și-a exprimat chiar regretul după fostul președinte Marius Popescu, celelalte păreri, aproape unanime, au exprimat nedumerirea față de niște cerințe "imposibile" de clasare, după "plecările" lui Marcă, Marcu, Manole și Iulică Pătru. Față de toate acestea, trebuie să fim în asentimentul jucătorilor: Gloria a terminat pe un loc onorabil la "adevăr".

Motivul "discordiei", pe care l-am atins în... Vocea Porumbelu-

OCTAVIAN MÂNDRU

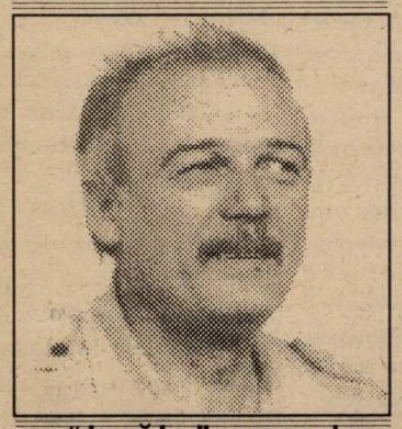

"Jucătorii nu mai pleacă în concediu"

lui, din numărul trecut, și pe care-l... "cunoaște' toată lumea, (dar dovezile-s dovezi), e greu de... probat. De aceea, în urmărirea adevărului, am provocat la o discuție staff-ul administrativ al Gloriei. Și am stat de vorbă cu președintele clubului Dan Manzur, președintele secției de fotbal I. Riteș, liderul sindicatului, "RECONS", Nicu Drăgan și, în final, cu directorul general al "RECONS", Octavian Mândru.

Rep: Întreaga mișcare fotbalistică reșițeană a rămas fără suflare la aflarea severelor sancțiuni administrate antrenorilor și jucătorilor echipei Gloria Reșița, după acel "imprevizibil" 0-0 cu Metalul Bocșa. Meci în care, în minutul 90, Țigla a ratat o ocazie rarisimă, iar Furdui a șutat în bară!! Deci în ultimele 60 de secunde, putea fi 2 sau 1, în locul X-ului înregistrat... Sancțiunile au fost date doar pentru meciul cu Bocșa?

DAN MANZUR: Sancțiunile s-au dat pentru randamentul extrem de slab al echipei în acest retur. Meciul cu Metalul Bocșa n-a făcut decât să umple paharul...

Rep: Dar, în acest retur, Gloria a evoluat fără cei mai buni patru jucători!

DAN MANZUR: Acesta nu-i un motiv. Cei patru jucători au fost cedați cu acordul antrenorilor! Pe parcursul returului noi i-am tot avertizat. Dar cei doi antrenori nu ne-au sesizat, în tot acest timp, de eventuale nemulțumiri sau probleme care să fi apărut.

Rep: Ați dat un ultim avertisment lui Marcu, Brici, Furdui și Kapornyai (ultimul pentru prestația din partida cu Tractorul). De ce Chiș și Bălean au fost excluși din viața sportivă?

IOSIF RITEȘ: Chiș este unul dintre cei mai vechi jucători de la Gloria, ridicat din propria pepinieră. Bălean este, și el, de ani buni la noi. Cei doi trebuiau să fie exemple pozitive pentru ceilalți. Dar tocmai ei au fost cei care săreau cu gura, veșnic nemulțumiți. În loc să tragă echipa după ei, cum era normal, ei erau la baza tuturor problemelor create. Bălean a fost, în ultima vreme, de nerecunoscut, iar Chiș a jucat doar atunci când a vrut.

Rep: Am auzit că ați revenit asupra sancțiunii dictate împotriva antrenorului secund, Adrian Coca. Desfacera contractului de muncă s-a transformat în... ultim avertisment...

NICU DRĂGAN: Sancțiunile s-au dorit a fi un impact pozitiv asupra jucătorilor și antrenorilor. Nu s-au dat în scris. Am vrut să vedem întâi reacția. Dacă vor reveni la sentimente mai bune, vom renunța la majoritatea sancțiunilor.

OCTAVIAN MÂNDRU: De fapt, am și revenit asupra trimiterii în concediu fără plată a jucătorilor. Au fost sancționați doar cu diminuarea salariului pe luna

NICU DRĂGAN

"Toți fotbaliștii sunt niște copii"

mai cu 20 %.

DAN MANZUR: Să știți că angajații RECONS au fost dezamăgiți și foarte nemulțumiți de comportarea echipei căreia i-au asigurat tot suportul moral și, mai ales, material. Deci se pot distinge două feluri de măsuri: cele ale secției de fotbal și cele ale societății comerciale.

Rep: Care a fost obiectivul echipei în acest campionat?

IOSIF RITEȘ: Ocuparea unuia dintre primele cinci locuri, obiectiv care a rămas neschimbat și după cedarea celor patru jucători.

DAN MANZUR: Lotul a fost mare și, astfel, s-a dat prilejul celorlalți jucători să se afirme.

Rep: De ce nu s-a dat prima de joc pentru meciul cu Gaz Metan Mediaș?

DAN MANZUR: Mă repet. Am vrut să vedem cu cine avem de-a face. Nu înseamnă că toate sancțiunile vor fi puse în aplicare. Depinde, în continuare, de ei. Noi avem deschidere, avem bunăvoință și îi așteptăm. Prima din meciul cu Gaz Metan a fost singura și prima de care nu ne-am achitat.

NICU DRĂGAN: Să știți că fotbaliștii sunt toți niște copii. Și nu strică să-i dai o palmă odraslei tale, la o obrăznicie. Apoi poți să-l și pupi... Dar în somn. nu voi admite să se destrame această familie care este Gloria Reșița.

Rep: Concluzii finale?

DAN MANZUR: Nu am vrut să se întâmple așa. Dar la răutate răspunzi cu răutate. Multe probleme se pot rezolva, dar jucătorii trebuie să înțeleagă că orice activitate trebuie condusă.

Rep: O ultimă întrebare: Cum a reușit Tuluc, la meciul Armătura Zalău - Gloria, un gol de la... 400 de km?!

IOSIF RITEȘ: În pripă a trebuit să încropim o echipă de juniori și n-am avut 11 jucători cu viză medicală. De aceea am apelat la... legitimațiile lui Tuluc și Radu. Și o ultimă precizare. Am putut sancționa și jucători de pe banca de rezerve, deoarece și cei

IOSIF RITEȘ

"Chiș și Bălean au jucat când au vrut"

de pe bancă, exact ca și cei din teren, primesc prime egale.

PETRU FUCHS

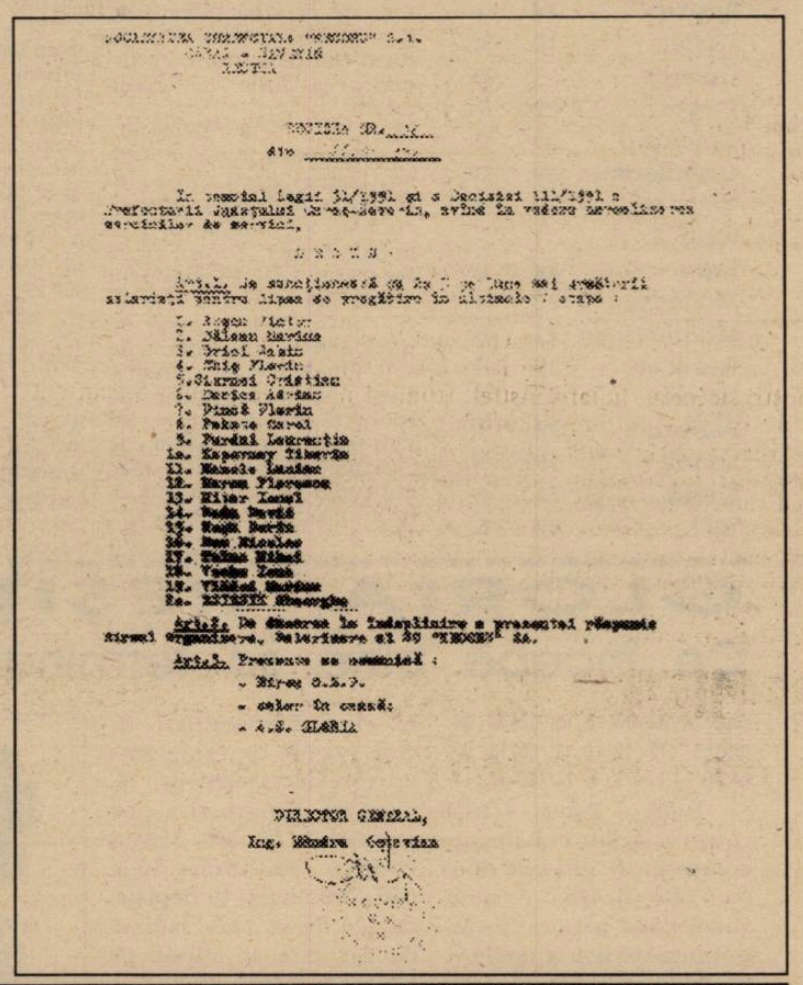

T~SHIRT COMPANY

SOC. ROMÂNO-GERMANĂ S.R.L.
1900 TIMIȘOARA, STR. PARIS NR.2A
TEL/FAX 056/ 190656 - 056/ 190128

Cea mai mare ofertă de tricouri din România

Vindem en gros T' SHIRT - uri imprimate cu adaos zero la sută.

Prestăm servicii imprimerie textilă, cu modelul clientului, sau cu modelele firmei, pe orice suport textil.

MAGNET

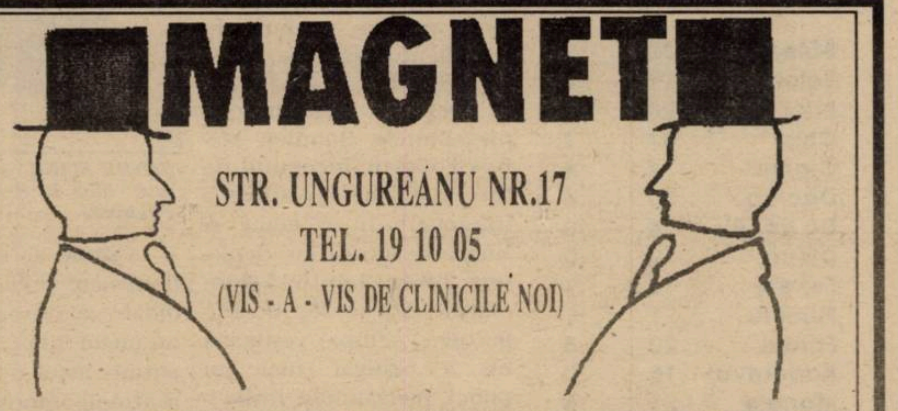

STR. UNGUREANU NR.17
TEL. 19 10 05
(VIS - A - VIS DE CLINICILE NOI)

Vă invităm în magazinul nostru în care vă prezentăm o gamă variată de confecții, pentru femei și bărbați, din țară și import, la prețuri avantajoase:

- rochii de gală și de seară - unicate - ultima modă (combinații din dantelă, mătase naturală, catifea, taft)
- pulovere cu broderie spartă
- costume femei din stofă de lână
- bluze "PIERRE GARDIN"
- pardesie și baloane moderne
- cămăși bărbătești, de sezon și de gală, import Italia
- pantaloni bărbătești, diferite culori
- cizme (femei și bărbați) din piele
- parfumuri, import Franța
- cosmetice din import și indigene ("FARMEC" și "COLGATE")
- pantofi import Franța

ORAR ZILNIC 11 - 18.

FLASH

CORNEL JURCĂ:
antrenor al echipei naţionale de juniori

"Mulţi copii se pierd datorită lipsei informaţiilor"

Rep.: Cine sunteţi dumneavoastră domnule Cornel Jurcă?

C.J.: Sunt născut în Bucureşti şi perioada de juniorat am petrecut-o la Dinamo, după care am trecut la Ştiinţa Bucureşti în divizia B. În anul 1967, înfiinţându-se campionatul de tineret-speranţe, m-am transferat la Rapid Bucureşti. În 1969, am fost împrumutat pentru un sezon la Vagonul Arad, în Divizia naţională. Aici l-am avut antrenor pe Radin Duşan, fiind coleg de echipă cu E. Gherghel, Mihai Mihai, Halagian, Adam, Mihăilescu, Stănoaia şi Macavei.

În acelaşi an am devenit student la IEFS Bucureşti şi aşa am revenit la Sportul Studenţesc, unde am jucat până în anul 1973. Un accident stupid m-a scos din fotbal, pe când evoluam la Farul Constanţa.

În anul 1972 am devenit campion mondial cu echipa studenţească a României, învingând cu 1-0 în finală Jugoslavia, eu marcând golul victoriei.

Rep.: După ce aţi renunţat la activitatea competiţională aţi devenit antrenor?

C.J.: Da, şi am rămas fidel muncii cu copiii şi juniorii, unde am obţinut rezultate, zic eu, bune.

Rep.: Îmi puteţi da câteva nume de jucători crescuţi de dumneavoastră?

C.J.: Şumudică, Răzvan Lucescu, Pologea, Petre Cristian, Antonio Popa...

Rep.: De când sunteţi antrenor federal?

C.J.: Din anul 1985. Am antrenat loturile UEFA 89 şi 93. Din vară, mă voi ocupa de lotul UEFA 97.

Rep.: Cum este structurată activitatea echipelor naţionale de juniori ale României?

C.J.: Sunt trei echipe naţionale de juniori pe categorii de vârstă: 17-18 ani (antrenori I. Pârcălab şi C. Vlad), 16-17 ani (antrenori L. Sătmăreanu şi V. Aelenei), 15-16 ani (antrenori C. Jurcă şi Th. Anghelini).

Rep.: Care este criteriul de selecţie pentru loturile naţionale de juniori?

C.J.: În urmă cu doi ani, FRF a numit antrenori zonali care urmăresc jucătorii pe categorii de vârstă şi îi recomandă FRF-ului.

Rep.: Din Arad aveţi jucători la echipa dumneavoastră?

C.J.: Da! Pe Elisei (UTA) şi Biro (F.C. Aris). De altfel, antrenorul zonal din Arad nu a mai fost remunerat şi nu a mai făcut rapoarte. Normal ar fi să dialogăm nemijlocit cu antrenorii de la centrele de juniori din ţară, care să ne informeze.

Rep.: Cu alte cuvinte se pierd mulţi copii talentaţi din cauza lipsei de informaţie a...

C.J.: Din păcate da!

Rep.: V-am pus aceste întrebări, deoarece mi se pare nefiresc, chiar dacă este vorba de un meci amical, ca o echipă de club, F.C. Aris Romvest, să ţină în şah echipa naţională a României (1-1).

C.J.: Echipa mea este nu cu un an mai tânără decât echipa Aris Romvest. De altfel, echipa aceasta de juniori a României trebuia constituită de acum doi ani şi nu în luna martie anul acesta.

Rep.: Cu ce ocazie la Arad?

C.J.: Plecăm în Italia, la un turneu la Salerno, unde vom întâlni reprezentativele similare ale Italiei, Portugaliei şi Rusiei.

Rep.: Ce ştiţi despree turneele finale de juniori I şi II?

C.J.: Din sezonul viitor se va schimba sistemul de desfăşurare. În actuala formulă de disputare se joacă cu examenele la uşă. Pe cei mari îi aşteaptă examenul de bacalaureat şi sunt mai tot timpul bulversaţi.

Turul campionatului se va disputa primăvara, iar returul toamna. Ministerul Învăţământului ar putea să le acorde unele facilităţi celor care fac performanţă, în comparaţie cu cei care stau în baruri şi discoteci!

Rep.: De ce s-au mutat turneele finale de juniori de la Arad la Braşov?

C.J.: Nu ştiu!

Rep.: Văd că ocoliţi un răspuns precis!

C.J.: Vă rog să mă înţelegeţi, eu sunt antrenor care depind de FRF!

A consemnat
OVIDIU PĂCURARIU

OCHI ÎN OCHI

PETRU SPĂRIOSU
antrenor de juniori la F.C. Poli

"Bătrînu şi Cuc au explodat după un timp..."

Rep.: Dl. prof. Spăriosu, o nouă generaţie a "copiilor" Politehnicii termină junioratul. Generaţia crescută de dvs. Din câte ştim noi, o generaţie de excepţie. Şi totuşi această echipă, deşi a câştigat în ultimii trei ani seria campionatului naţional de juniori I, juniori II şi cadeţi, n-a reuşit nici în acest sezon "să prindă" semifinalele. Care ar fi cauzele?

P.S.: Cauzele? Ar fi mai multe... Iată un exemplu. În seara dinaintea meciului decisiv cu Astra, odihna băieţilor a fost tulburată. Am fost cazaţi la baza U.T.A.-ei. U.T.A., echipa mare, a jucat în ziua aceea la Nădlac. Un amical. Seara, când băieţii se culcaseră, a apărut Mitu cu câţiva prieteni, însoţiţi de... animatoare, şi a tulburat liniştea. Erau cu chef. Au făcut gălăgie. Ne-au sculat pe la ora 1 şi au făcut scandal până la patru dimineaţa! Această noapte pierdută, pe fondul oboselii acumulate de regimul de turneu, a mizei şi a indisponibilităţilor, a fost unul din factorii care au determinat prestaţia noastră sub nivelul a ceea ce putem.

Rep.: Spuneaţi ceva de indisponibilităţi. Cine v-a lipsit?

P.S.: În primul rând, Răzvan Preda, pe care nu l-am putut readuce de la U.M.T. Datorită faptului că federaţia ne-a băgat în aceeaşi oală cu divizia naţională şi a oprit transferurile deşi iniţial era vorba de ultimele şase etape...

Rep.: În iarnă, aţi fost de acord cu transferul lui Preda la U.M.T.?

P.S.: Iniţial nu. Dar, fiind vorba de nişte avantaje materiale promise lui de U.M.T., am acceptat. Cu rezerva revenirii lui pentru turneul final.

Rep.: Până la urmă, Preda nu s-a ales cu nimic de la U.M.T., nici n-a jucat, a părăsit echipa şi a stat şase luni la o vârstă când continuitatea în joc este foarte importantă. De ce n-a fost relegitimat când a renunţat la U.M.T.?

P.S.: Iniţial U.M.T.-ul nu i-a dat drumul, iar când a făcut-o trecuse 31 martie.

Rep.: Alte indisponibilităţi aţi avut la turneul zonal de la Arad?

P.S.: A fost starea de febrilitate a lui Dima, care n-a jucat în plenitudinea forţelor. A fost o piesă de bază în angrenajul echipei...

Rep.: Lipsa lui Ţurcaş, plecat cu lotul în China, s-a făcut simţită?

P.S.: Nu. Popovici l-a înlocuit cu succes. De fapt, am luat un singur gol şi acela din penalty. Dar să nu uit. La Arad, a mai intervenit ceva. Deşi U.T.A. ne-a garantat cazarea fără probleme, am fost scoşi din hotel, în dimineaţa meciului cu Astra!

Rep.: De ce şi de către cine?

P.S.: A venit Mureşul Deva, pentru barajul cu Pecica şi dl. Pop ne-a scos afară argumentând că jucătorii deveni trebuie să se odihnească!

Rep.: Acum turneul a trecut, cum a trecut, dar ce este mai important abia acum urmează. O nouă generaţie a lui Poli termină junioratul. Se va pierde şi ea aşa cum în mare parte s-a pierdut generaţia - campioană naţională - a profesorului Florescu?

P.S.: Totul depinde de optica conducerii tehnice a lui Poli.

Rep.: Eu am văzut că antrenorii Dembrovski şi Şunda au folosit în Cupa Ligii o serie de juniori de-ai dvs. Cazul lui Contra n-are rost să-l discutăm. Dar din această generaţie promovarea doar a lui Contra şi a lui Ţurcaş e cam puţin...

P.S.: Meritul cuplului Dembrovski - Şunda este că, pe lângă cei doi, a acordat credit acestor copii. Interesul a fost mai de mult. Opt juniori, în ultimele două luni, au făcut antrenamente cu prima echipă! Deci Dembrovski şi Şunda au "văzut" opt juniori, care au jucat şi în Cupa Ligii.

Rep.: Deci revenim la o idee pe care mi-aţi împărtăşit-o mai de mult. Juniorii, chiar dacă nu joacă, trebuie păstraţi pe lângă prima echipă. Şi mi-aţi dat cazul lui Bătrânu, care, până să "explodeze", s-a antrenat vreo doi ani cu echipa mare...

P.S.: La fel a fost şi cazul lui Cuc! Eu nu zic că toţi trebuie să rămână pe lângă echipă, dar "vârfurile" trebuie păstrate. Să crească în acest mediu de performanţă. Împrumuturile la echipe din eşaloanele inferioare sunt păguboase. Intervine un anturaj negativ, lipsa antrenamentelor, a obiectivului. Vă dau un exemplu. În '88, la Piteşti, juniorii noştri au jucat cu Dinamo. La noi jucau Stoicov, Bărbosu, Angelo Foale, Spătaru, Ianoşev, fraţii Ciută, Oloşutean. Unde sunt aceştia acum. La Dinamo jucau Prunea, Jercălău, Bogdan Bucur, Cristian şi Daniel Sava, Lupescu, Răducioiu... Majoritatea acestei echipe a ajuns în naţională şi, în cel mai rău caz, în Divizia naţională. La Dinamo, atunci, antrenor la echipa mare era Lucescu... Meseriaşul Lucescu care mai făcuse şi la Corvinul o echipă teribilă din copii!

Rep.: Aţi avut o discuţie cu Costică Rădulescu în privinţa acestor copii?

P.S.: Nu m-am întâlnit încă cu dl. Rădulescu. Dar menirea noastră a antrenorilor de la juniori e să-i creştem până la un anumit nivel. De aici... Nu este bine să ne amestecăm în probleme care nu ne privesc.

Rep.: Totuşi aş dori să menţionaţi câteva nume din echipă care ar trebui să reţină atenţia...

P.S.: Sunt, de fapt, cei pe care dl. Dembrovski i-a reţinut în primăvară pe lângă echipa mare. Ţurcaş, Briciu, Contra, Poenaru, Popovici, Gherman, Moise, Dima şi Sasu.

Rep.: Şi slăbiciunea mea, Deian Giulvezan?

P.S.: Păcat de calităţile pe care le are. Este un sârb care nu-i sârb. Are calităţi ieşite din comun în manevrarea balonului - de fapt eu l-am botezat Savicevici-, dar care nu sunt dublate de calităţi moral volitive. Dacă va realiza acest fapt poate şi el exploda peste un an de zile. Depinde şi de mediul în care va ajunge...

Rep.: Ce generaţie preluaţi acum?

P.S.: Generaţia '86. O iau de zero. Cu aceasta sper să-mi încheie activitatea, să apuc să ies la pensie...

A consemnat
DUKI POPOVICI

MICILE SECRETE ALE VACANŢEI MARI
(DEŞI VESTIARELE SUNT GOALE, AGENŢII NU DORM)

■ Cum în ţara noastră fotbalul a intrat în vacanţă, am început să se facă remarcaţi agenţii noştri de peste hotare! Astfel, trimisul nostru în Ungaria, răsfoind presa sportivă a dat peste un interviu cu Ioan Pătraşcu, antrenorul echipei din liga a II-a, Szarvaş. Din cele afirmate într-un săptămânal maghiar reiese faptul că, deşi îi expiră contractul în luna iunie, Ioan Pătraşcu este dispus să rămână la acest club şi în viitorul sezon, cu toate că nu sunt ambiţii de promovare la Szarvas.

■ Acelaşi agent a fost prezent duminică în localitatea Gyirmoti. Tot în Ungaria. Desigur, nu pentru a admira natura. Acolo s-a inaugurat un stadion de fotbal. Şi poate n-o să vă vină să credeţi, dar lovitura de începere a primului joc disputat pe acest stadion, a fost dată de Lucian Popescu, socotit vedeta echipei Raba Eto!

■ Noul antrenor al echipei Poli Timişoara, Costică Rădulescu, este spionat îndeaproape de cei mai buni oameni ai noştri. Băieţii au şi aflat despre primele achiziţii pe care nea Costică ar dori să le facă. Este vorba de Călin de la F.C. Farul şi Sandu Rocco de la C.S.M. Reşiţa, adică fostul său elev de la Vega Caransebeş. Nu i-ar displace nici Joszka Szijj, tot din trupa roş-negrilor din Valea Domanului. Mai greu este însă cu banii. Deoarece reşiţenii sunt mai "flămânzi" ca niciodată, mai ales că noua conducere a lui Dinamo, s-ar putea să facă uitaţi banii pe care clubul din Şoseaua Ştefan cel Mare îi datorează pentru transferul lui Puşcaş. Aşa că, în primul rând, se pune problema lovelelor. Doar de dragul antrenorului şi de-a face performanţă este greu să-ţi întăreşti lotul.

■ În viitorul sezon, cel mai căutat arbitru va fi cu siguranţă arădeanul Victor Ciurescu. Orice echipă îşi va dori să fie arbitrată de acest cavaler al fluierului. Desigur, vă veţi întreba, de ce? Ei bine, săptămâna trecută, conducând un meci din Cupa României, omul negru a oferit celor de la Gloria Arad, după joc, o ladă cu bere!! Fapt fără precedent în istoria fotbalului!

■ În penibila competiţie Cupa Ligii, antrenorii alb-violeţilor au folosit 5 juniori: Popovici, Briciu, Poenaru, Sasu şi Dima. Pe lângă consacraţii, deja, Ţurcaş şi Contra. În lotul care va încerca să revină pe prima scenă a fotbalului nostru se pare că vor fi păstraţi doar Poenaru, Sasu şi Dima. Mai intră în discuţie şi Gherman, care este favoritul preşedintelui Viorel Boiţ. Şi Savicevici este favoritul lui Berlusconi! Şanse mai mici de-a prinde team-ul studenţilor, le are portarul Popovici; deoarece pe lângă el, Poli mai are la dispoziţie încă 5 portari: Almăşan, Boldor, Urai, Ţurcaş şi Pârva.

AGENTURA (care n-are concediu)

ANA LUGOJANA
RIMINI S.R.L.
TIMIŞOARA Bd. LIVIU REBREANU 1/3
VINDE EN GROS
ŞI EN DETAIL
✦ ULEI ✦ ZAHĂR
✦ CAFEA ✦ DULCIURI
✦ COSMETICE ✦ DETERGENŢI
✦ BĂUTURI ALCOOLICE
ŞI NEALCOOLICE
LA CELE MAI MICI
PREŢURI DIN ŢARĂ
ALCOOL
RIMINI

SELECŢIE LA POLI

Fotbal Club Politehnica Timişoara organizează selecţie pentru copiii născuţi între anii 1980-1986 în zilele de 7 şi 8 iunie 1994, între orele 8,30 - 11,00 şi 14,00 - 18,00 la stadionul Politehnica. Copiii care se vor prezenta la selecţie trebuie să posede echipament propriu adecvat.

Microinterviuri ...FURATE

GIOVANNI TRAPATTONI:

"ÎN VESTIAR, TOȚI JUCĂTORII SUNT EGALI"

Transferul antrenorului Giovanni Trapattoni de la Juventus la Bayern poate fi considerat cel mai spectaculos al acestei veri fotbalistice. Recent, în săptămânalul Sport Bild, editat la Hamburg, a apărut interviul pe care îl publicăm în continuare.

Rep: Giovanni Trapattoni, aveți 55 de ani, ați câștigat mai multe titluri decât oricare antrenor din Europa, aveți mulți bani, o vilă la Milano, o familie fericită și sunteți de puțin timp bunic. În cazul unei clasări slabe a echipei Italiei la World Cup '94 ați fi devenit, probabil, antrenorul naționalei. De ce ați ales Bayern, unde riscul este foarte mare?

G.T.: Este un risc profesional. Fiecare nouă angajare a unui antrenor implică alte riscuri. Am avut și alte oferte. Pentru mine, Italia nu mai are același farmec ca și în urmă cu câțiva ani. Mă atrage țara echipei campioane mondiale, mă atrage Bayern, pentru că este o echipă care joacă doar la câștig, vizând mari performanțe. Asta este și filozofia mea.

Rep: Nu credeți că limba germană va constitui o problemă?

G.T. Când jucam la Milan am avut un antrenor, Nereo Rocco, în al cărui vocabular figurau multe cuvinte din limba germană. De exemplu când eram mai adormiți și nu dădeam randamentul cerut ne striga "Achtung" (n.r. - atenție). Am mai învățat câte ceva și de la Andreas Möller, căruia îi spuneam la rândul meu, în germană, că are nevoie de multă odihnă.

Rep: În Italia vi se spune "Il tedesco" (n.r. - "Neamțul"). De ce?

G.T.: Probabil pentru că sunt blond și am ochi albaștri, deși încă nu mi-am descoperit nici un strămoș de origine germană. Copilăria mea s-a consumat în anii războiului. De atunci am o amintire frumoasă, legată de un soldat german, pe nume Rudi, de la care primeam, noi copiii, ciocolată și alte mici atenții greu de găsit pe atunci.

Rep: Sunteți un antrenor care vorbește foarte mult. Este o raritate să stați așezat pe banca de rezerve de-a lungul uneireprize.

G.T.: Psihologia și puterea de a traduce teoria în practică sunt la fel de importante ca și antrenamentul în sine. Nu trebuie să uităm că jucătorii sunt niște copii ceva mai mari. Ei trebuie mereu dădăciți. Va fi mai dificil până învăț limba germană, dar mă va ajuta Karl Heinz Rummenigge, fostul meu jucător de la Internazionale. Iar când el nu va avea timp, voi folosi un translator.

Rep: Acest post nu ar putea fi ocupat de Matthäus?

G.T.: În timpul antrenamentelor sau la ședințele tactice nu e nici o problemă. Situația se schimbă în vestiar. În acea atmosferă sensibilă, toți jucătorii trebuie să fie egali. Dacă atunci Matthäus ar fi translator, acest lucru s-ar putea interpreta greșit. Eu mă descurc și în engleză. Dacă aș vorbi numai italiana cu Matthäus și Papin s-ar putea să apară invidia și gelozia între jucători: Pentru a nu interveni nici un moment de derută, toți jucătorii trebuie tratați la fel.

Rep: Tot italienii vă numesc "sergentul de fier"...

G.T. Și la Milan, și la Juventus și la Inter, sub conducerea mea s-a lucrat cu avânt și conștiincios, întrucât toate echipele la care am antrenat mi-au înțeles personalitatea.

Rep.: Pe cine veți lua antrenor secund?

G.T. Ca și până acum, vor rămâne la club ca și colaboratori ai mei Klaus Augenthaler, Gerd Müller și Toni Schumacher. Toți sunt foști mari jucători, așa cum este în întreg clubul Bayern și pe care i-am cunoscut de-a lungul anilor în cadrul meciurilor din cupele europene. Nu ar fi indicat ca ei să nu-și păstreze posturile avute până acum.

Rep: În Italia se întâmpla ca la un antrenament de 90 de minute echipa să facă numai gimnastică...

G.T. În Italia ne-am antrenat variabil. Am nevoie de jucători flexibili. I-am avut în echipă pe Rummenigge, Matthäus, Brehme, Klinsmann, Kohler și Möller care erau puternici. Dar cu gimnastica i-am adus pe drumul cel bun. Așa se face că au reușit să fie 12 luni în formă, iar după un sezon greu, înaintea Mondialelor, să fie la înălțime. Jucătorii au venit la mine și mi-au spus: "Antrenorule, am fost necrezut de buni." De multe ori, la pregătire fizică, germanii sunt mai catolici decât Papa. Câteodată ei mai trebuie opriți.

Rep: Principala problemă pe care o veți avea la Bayern va fi legată de linia de mijloc. Cum credeți că o veți rezolva, știut fiind faptul că sunteți un maestru al tacticii?

G.T.: Cunosc situația, Rummenigge, Hoeness și Beckenbauer mi-au expus-o pe larg. Încă nu am un răspuns la această problemă. Pe teren noi trebuie să avem un oarecare echilibru, așa că Jorginho și Ziege, pe cele două laturi ale terenului, vor avea mai mult de lucru.

Rep: Lui Beckenbauer îi va fi pe plac faptul că dv. pledați pentru cauza apărării.

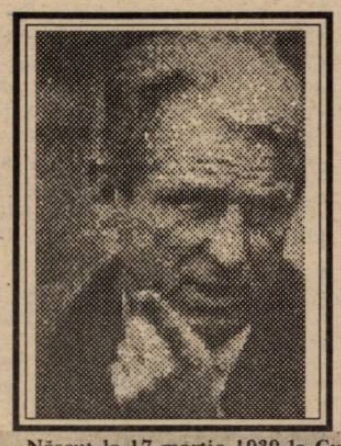

Născut la 17 martie 1939 la Cusano Milanino. Ca jucător a evoluat la AC Milan (1959-1971) și Varese (1971-72). A câștigat două titluri de campion al Italiei, o Cupă a Italiei, două Cupe ale Campionilor Europeni, o Cupă a Cupelor și Cupa Intercontinentală. În 1960 a făcut parte din echipa olimpică a Italiei, iar la 10 decembrie în același an a debutat în prima reprezentativă, cu ocazia meciului Italia-Austria, la Napoli. A evoluat de 17 ori sub tricoul "squadrei azzurra", pentru care a marcat un gol.

Cariera de antrenor și-a început-o la AC Milan în toamna anului 1973. A activat la conducerea rosso-neri-lor până în 1976, când a trecut la Juventus Torino. Timp de 10 ani, a cucerit cu Juve tot ce se putea câștiga: 6 titluri de campioni, două Cupe ale Italiei, Cupa Cupelor, Cupa UEFA, Supercupa Europei și Cupa Intercontinentală. Sub conducerea sa Juventus a disputat 300 de jocuri în campionat, obținând 163 victorii, 97 de meciuri egale și suferind doar 40 de înfrângeri, cu un golaveraj 469-219. În cupele europene bianco-neri au avut următoarea linie de clasament:

68 40 13 15 125-54

În perioada 1986-1991 a activat la Internazionale Milano, club cu care a câștigat un titlu național, Supercupa Italiei și Cupa UEFA. Revenit la Juventus, în toamna lui '91, a cucerit încă o Cupă UEFA. După cum se știe, din această vară Trap a trecut la campioana Germaniei, Bayern München.

G.T.: Cu Matthäus, Kreuzer, Helmer și Babbel, toți jucători inteligenți, se poate face o apărare a echipei naționale germane, care a fost verificat și a dat bune rezultate. Nu tot ceea ce fac eu este catenaccio. Toate echipele conduse de mine au fost cele mai eficace echipe ale Seriei A sau s-au clasat în acest clasament pe primele trei locuri. Când am fost campion cu Inter în 1989, fundașul stânga Brehme a executat 137 de centrari. Asta se poate numi catenaccio?

Rep: Bayern dispune de câțiva jucători micuți și gingași...

G.T. Helmer este mai mare și puternic, la fel Kreuzer, Ziege sau Nerlinger. În Italia 28% dintre golurile marcate s-au înscris cu capul. La aceasta trebuie să lucrăm. Dacă vă referiți la micuții Scholl și Sternkopf pot să vă spun multe despre ei. I-am urmărit pe ambii de mai mulți ani. Ei fac parte din rândul acelor jucători care, mai devreme sau mai târziu, vor lua drumul Italiei.

Rep: În Italia ați avut propriul bucătar. Vă va însoți el și la München?

G.T.: Orezul și spaghetele sunt "benzina della macchina", combustibilul omului: Nu cred că voi avea nevoie de bucătar, pentru că spaghetele nu sunt așa greu de gătit.

ITALIA

SERIE B

BARAJ LA AMBII POLI!

Șase partide au fost în centrul atenției în această ultimă etapă. În zona "promozione", jocurile Bari - Padova și Fiorentina - Cesena urmau s-o stabilească pe a 4-a echipă care va evolua, din viitorul sezon, în Serie A. Marea surpriză a produs-o trupa lui Bolchi, care a triumfat pe stadionul "Artemio Franchi", dar în fața unui lider lipsit de motivație și de numeroși titulari. Deci, FIORENTINA - CESENA 2-3: Baiano (26 și 77 - ambele din penalty) - Calcaterra (2), Scarafoni (11 - penalty și 44).

Pe "San Nicola", gazdele au confirmat încă o dată faptul că nu se descurcă în fața celor din Padova, pe care nu i-au mai învins de 10 ani! BARI - PADOVA 1-1: Barone (76) - Galderisi (79 - penalty).

Așadar, după Fiorentina (revenită după un an), Bari (promovată după 2 ani) și Brescia (revenită tot după un an), a 4-a promovată se va decide în urma jocului de baraj dintre Padova și Cesena! Va triumfa Padova, după o așteptare de 32 de ani, sau Cesena după 3 ani?

În zona "retrocessione" trebuia să se decidă echipa care va retrograda în Serie C1, alături de Monza, Ravenna și Modena. În urma rezultatelor PALERMO - MONZA 1-0; COSENZA - PESCARA 0-2; ANCONA - ACIREALE 1-1 și PISA ANDRIA 0-0 (joc de un rar dramatism, cu 2 eliminați. Gazdele au rămas în 10, Cristallini fiind eliminat - min. 65, pentru ca apoi, cu 10 minute înainte de final, portarul oaspeților, Mondini, să fie poftit și el la vestiare. Cum schimbările permise de regulament au fost efectuate, în poartă a intrat vârful lanuale, care s-a dovedit însă imbatabil!), trei echipe sunt la egalitate de puncte: Pescara, Acireale și Pisa. În urma clasamentului întocmit după rezultatele directe Pescara are 6 puncte, Acireale 2 și Pisa 4. Deci Pescara va rămâne în Serie B, iar Pisa și Acireale vor disputa un meci de baraj.

Celelalte rezultate: MODENA - BRESCIA 2-1 (golul "rândunelelor" a fost marcat de Baronchelli); VENEZIA - LUCCHESE 5-3; VICENZA - ASCOLI 0-0; RAVENNA - VERONA 3-2.

Din Serie C1 au promovat deja în serie B, Chievo și Perugia. Pentru celelalte două locuri se dispută un play-off între echipele clasate pe locurile 2 - 5 în fiecare grupă. Iată rezultatele din partidele tur: Grupa A: Como - Mantova 2-1 și Bologna - Spal 0-2; Grupa B: Juve Stabia - Reggina 2-0 și Lodigiani - Salernitana 1-1. Returul acestor partide se* va disputa la 12 iunie, iar câștigătoarele se vor întâlni într-un joc decisiv, pe teren neutru.

SANDU USUSAN

CALCIO Serie B

FIORENTINA	38	17	16	5	53-19	50
BARI	38	14	17	7	49-27	45
BRESCIA	38	15	14	9	68-53	44
PADOVA	38	11	21	6	37-29	43
CESENA	38	17	9	12	49-48	43
VENEZIA	38	13	14	11	43-40	40
ASCOLI	38	13	14	11	38-38	40
ANCONA	38	11	17	10	46-43	39
ANDRIA	38	8	23	7	28-28	39
LUCCHESE	38	8	21	9	34-35	37
VICENZA	38	9	19	10	30-33	37
VERONA	38	11	15	12	36-42	37
COSENZA	38	10	17	11	30-38	37
PALERMO	38	12	12	14	32-38	36
PESCARA*	38	12	14	12	50-54	35
PISA	38	10	15	13	36-40	35
ACIREALE	38	8	19	11	32-39	35
RAVENNA	38	8	15	15	36-47	31
MODENA	38	8	15	15	29-45	31
MONZA	38	5	13	20	27-47	23

* Echipă penalizată cu 3 puncte.

UNGARIA

KISPEST DECIDE TITLUL!

Bucurie mare în orășelul de 35.000 de locuitori, Vac. Munca de 4 ani a antrenorului Janos Csank a dat roade și după alte 3 prezențe în Cupa UEFA, a venit și primul titlu din istoria clubului. Cunoscând deja rezultatul meciului Bekescsaba - Kispest, televizat și disputat dimineața, campionii n-au riscat în partida cu Vasas, obținând punctul mult dorit. De remarcat că autorul primului gol, Dzuriak, a revenit de puțin timp din Cipru, înscriind 6 goluri în 8 partide!

Bekescsaba, a ratat cât pentru 3 meciuri, având în față și un portar de zile mari, Brokhauser, care a și primit premiul pentru cel mai bun jucător, care a constat în suma de 50.000 forinți. Situația este mult mai complicată în zona retrogradării. Dacă MTK și Szombathely sunt mai demult condamnate, pentru evitarea locurilor 13 și 14, care vor susține jocuri de baraj cu ocupantele locurilor doi din cele două serii ale diviziei B, se dă o luptă crâncenă. Astfel, Siofok ținută în șah, chiar pe propriul teren de codașa MTK, Parmalat surclasată de Frady (antrenorul alb-verzilor, Tibor Nyilasi a demisionat, deși avea contract până în 1995, invocând o stare de oboseală?!), Sopron, învinsă la Pecs, și chiar BVSC. Dreher și Vasas, vor avea mari emoții în ultimele 90 de minute.

Într-o etapă în care 6 goluri s-au marcat în ultimele 2 minute (!), jucătorii români au înscris 4 goluri. Ex-polistul Lucian Popescu contribuind și la golul doi realizat de echipa sa, Raba Eto.

După dușul rece de la Eindhoven (1-7 cu Olanda), naționala Ungariei va susține un nou meci-test, mâine la Bruxelles, cu Belgia. Este a 11-a confruntare cu diavolii roșii, palmaresul fiind nefavorabil maghiarilor: 2 victorii, 2 egaluri și 6 înfrângeri, golaveraj 15-21.

Este al 8-lea amical al Ungariei în 1994, elevii lui Verebeș, mulțumindu-se doar cu 2 egaluri, suferind 5 înfrângeri, golaverajul fiind 8-19.

SIOFOK - MTK 1-1: Salloi (90) - Kovacs (46). Eliminați: Hamory (S) și Irkmayer (M) - ambii în min. 89

FERENCVAROS - PARMALAT 3-0: Wukovici (24), Christiansen (52), Szekeres (58)

UJPEST - DREHER 3-1: Belvon (5), Coszma (8-penalty), Turi (12) - Bognar (40-penalty)

CSEPEL - DEBRECEN 1-3: Pena (80) - Dambi (35 și 62), Sandor (89 - penalty). Eliminat: Vaczi (Csepel) - min. 89.

VAC - VASAS 2-2: Dzuriak (57), Nyilas (88) - Neagoe (61), Monos (89)

RABA ETO - SZOMBATHELY 2-1: L. Popescu (33), Farago (89) - Szeker (29)

BEKESCSABA - KISPEST 0-1: Salloi (70)

PECS - SOPRON 2-0: Dardoi (29), Azoiței (89)

ȘTEFAN MARTON

VAC SAM.	29	18	8	3	55-27	44
BEKESCSABA	29	19	3	7	68-28	41
KISPEST	29	17	7	5	62-31	41
FERENC.	29	16	5	8	50-31	37
RABA ETO	29	14	7	8	50-37	35
UJPEST	29	13	8	8	43-33	34
DEBRECEN	29	11	9	9	38-33	31
CSEPEL	29	12	7	10	36-44	31
PECS	29	7	10	12	22-37	24
PARMALAT	29	7	9	13	32-46	23
BVSC	29	7	9	13	31-51	23
VASAS	29	7	8	14	34-42	22
SIOFOK	29	6	10	13	31-45	22
SOPRON	29	8	6	15	31-51	22
SZOMBAT.	29	4	9	16	25-46	17
MTK	29	4	9	16	28-55	17

ANGLIA

LEICESTER CITY - Derby County 2-1 în finala barajului de promovare în Premier League, de pe Wembley (72.979 spectatori) și astfel, după 7 ani de ligă secundă, "Vulpile" lui Brian Little, de altfel o echipă de mare tradiție a fotbalului insular, înființată în 1884 și câștigătoare a Cupei Ligii în urmă cu 30 de ani, au pătruns alături de CRYSTAL PALACE LONDRA și NOTTINGHAM FOREST în high-life. Acum, lotul lui Leicester nu spune mai nimic, dar în trecut, de la Filbert Street și-au luat zborul un Peter Shilton și un Gary Lineker...

...Altceva: circulă destule povești despre JACKIE CHARLTON, din 1986 nimeni altul decât englezul de mare succes de la cârma alb-verzilor irlandezi. Iată două dintre ciudățeniile Girafei vizavi de elevii săi. Prima ar fi că Jackie nu-și prea cunoaște jucătorii! Au fost ani buni, pe la finele lui '80, când renumitul Paul McGrath (Aston Villa) era pentru Jackie "fundașul John McGrath, de la Southampton". Și McGrath nu este unica sa dilemă. A doua ciudățenie... adevărată a lui Jackie este dispariția, în unele cazuri, cu cca. 45 de minute înaintea startului meciurilor Irlandei din vestiarul echipei, el reapărând în mijlocul băieților cu doar 10-15 minute înaintea primului fluier. Ce face în acest timp? Mmm... Mult le mai place englezilor berea...

MIHAI COMȘULEA

P.S.: ieri, verzii au traversat Atlanticul. Alaltăieri, în ultimul lor meci amical, la Dublin, ocazie cu care portarul PATTY BONNER (34 de ani), recent pus pe liber de Celtic Glasgow (!), a doborât recordul de selectii pentru Irlanda (73, față de cele 72 ale lui Liam Brady), trupa lui Jackie a pierdut clar cu cehii: 1-3 (1-2): Townsend - Kuka 2, Suchoparek.

CIUGULIND DINTR-O SĂPTĂMÂNĂ

▼ ATLETISM. La o reuniune disputată în Olanda, a căzut recordul mondial pe 5000 m (12:58.39) deținut încă din 1987, de la Roma, de marocanul Said Aouita. Noul recordman mondial este polițistul etiopian GEBRESILASIE, cu timpul de 12:56.96. Campionul mondial la 10 km de la Stuttgart '93 a declarat că doborârea recordului este rodul intenselor antrenamente la altitudine.

▼ RUGBY. Cupa Mondială Africa de Sud '95 se apropie! În meciuri test, la Buenos-Aires: ARGENTINA - Scoția (fără numeroși titulari) 16-15; în Ontario: CANADA - Franța 18-16 (!); la Brisbane: AUSTRALIA - Irlanda 33-13 și la Pretoria Africa de Sud - ANGLIA 15-32 (Rob Andrew - 27 p. !).

▼ FORMULA 1. Relațiile dintre F.I.A. (Federația Internațională de Automobilism) și echipele din F1 au redevenit supraîncordate, în urma recentei declarații a lui Max Mosley (președintele F.I.A.), care a subliniat fără echivoc intrarea în vigoare încă de duminică, de la M.P. al Canadei de la Montreal, a noilor reglementări, și anume: reducerea la 80 km/h a vitezei maxime admise în boxe, respectiv reducerea numărului mecanicilor la boxe, în timpul cursei, micșorarea aerodinamicității bolizilor, modificarea aripilor bolizilor și mărirea dimensiunilor cockpitului bolizilor. Finalul declarației lui Mr. Mosley a fost însă exploziv: "Cine nu se va alinia noilor reglementări, poate părăsi F1. Sunt și alte forme de curse automobilistice unde se poate duce și concura!" Chiar așa?

▼ HOCHEI. În finala National Hockey Leaque (N.H.L.), în joc fiind Cupa Stanley, NEW YORK RANGERS a zdrobit cu 5-1 la Vancouver pe gazdele de la Canucks, scorul finalei devenind 2-1 pentru Rangers. Rusul Bure a deschis scorul pentru Vancouver în secunda 63 (!), dar apoi new-yorkezii au dominat clar. Al 4-lea meci, din cele 7 ale finalei, tot la Vancouver.

▼ ATLANTA '96. Comitetul de Organizare al J.O. Atlanta 1996 a anunțat alocarea unui surplus de peste 1 milion dolari pentru îmbunătățirea controlului anti-doping la viitoarea Olimpiadă.

▼ FOTBAL.

● UEFA a amendat cu 100.000 dolari pe noua campioană a Europei, A.C. Milan, ai cărei suporteri s-au făcut vinovați de aruncarea de petarde incendiare pe marginea suprafeței de joc la meciurile din fazele finale ale Champions Leaque.

● Amicale ale participantelor la grupa A a World Cup: pe Ghencea ROMANIA - Slovenia 0-0; în Florida: COLUMBIA - Irlanda de Nord 2-0; la Roma: Italia - ELVEȚIA 1-0 (Signori); în California: S.U.A. - Mexic 1-0 (Wegerle).

● Alte meciuri amicale: la Sofia Bulgaria - Ucraina 1-1; la Zagreb: Croația - Argentina 0-0; la Bruxelles: Belgia - Zambia 9-0 (Weber - 5 goluri!); Arabia Saudită - Trinidad Tobago 3-2; la Viena: Austria - Germania 1-5; la Oslo: Norvegia - Danemarca 2-1; Canada - Brazilia 1-1.

● Poziția atacantului ULF KIRSTEN (Bayer 04 Leverkusen) în lotul Bundesteamului pentru World Cup nu a fost afectată, cu toate recentele dezvăluiri, care indică apartenența ex-atacantului DDR-ului și a lui Dynamo Dresda la rețeaua informatorilor STASI, pe la mijlocul anilor '80, când acesta raporta comportamentul colegilor săi în deplasările efectuate cu ocazia diverselor meciuri în Cupele Europene.

● Scandal și la Sofia, în legătură cu suma de bani cuvenită fotbaliștilor bulgari după World Cup!

● UEFA a prelungit suspendarea cluburilor sârbești în competițiile europene. Ca o consecință Rapid București și Newcastle Utd. vor reprezenta România respectiv Anglia în Cupa UEFA ediția '94-'95.

▼ CICLISM. Rusul EVGHENI BERZIN este lider în Giro d'Italia și după a 15-a etapă.

Q.P.R.

DUEL JAMAICANO-NIGERIAN ÎN FINALA NBA

Deși cu mari emoții, Knicks s-a calificat până la urmă în finala campionatului, depășind duminică noaptea echipa-revelație a sezonului, Indiana Pacers. Este o finală oarecum așteptată, ambele echipe terminând pe locul secund în sezonul regular în cele două Conferințe. Va fi un duel direct între cei doi "mari", jucătorii fanion ai finalistelor, Patrick Ewing (Knicks, 32 de ani, 2,13 m, 109 kg) și Hakeem Olajuwon (Rockets, 38 de ani, 2,13 m, 116 kg, cel mai bun jucător al campionatului actual). Interesant este faptul că Ewing este născut în Jamaica, pe când Olajuwon a văzut lumina zilei tocmai în Nigeria, de unde a venit în SUA în 1980. O altă asemănare dintre cele două echipe constă în faptul că ambele au avut o serie de 15 victorii consecutive: Rockets la începutul sezonului, când a egalat recordul de 15 meciuri fără înfrângere stabilit de Washington Bullets în 1948 - 49, iar Knicks în luna martie când nu au cunoscut înfrângerea tot pe parcursul a 15 partide. Câștigători de două ori în fața new-yorkezilor în sezonul regular, cei din Houston vor juca 4 meciuri pe propriul teren și doar trei la New-York (finala se dispută după sistemul "cel mai bun din 7 partide":). Primul meci va avea loc miercuri noaptea, la ora 3,00 (ora României) și va fi transmis în direct de canalul de televiziune german SAT 1.

Hakeem Olajuwon, cel de care texanii își leagă toate speranțele cuceririi primului titlu.

Ultimele 10 finale

1984: Boston - L.A. Lakers 4-3
1985: L.A. Lakers - Boston Celtics 4-2
1986: Boston Celtics - Houston Rockets 4-2
1987: L.A. Lakers - Boston Celtics 4-2
1988: L.A. Lakers - Detroit Pistons 4-3
1989: Detroit Pistons - L.A. Lakers 4-0
1990: Detroit Pistons - Portland Trail Blazers 4-1
1991: Chicago Bulls - L.A. Lakers 4-1
1992: Chicago Bulls - Portland Trail Blazers 4-2
1993: Chicago Bulls - Phoenix Suns 4-3

HOUSTON ROCKETS

Adresa: The Summit, Ten Greenway Plaza Houston, TX 77046

Palmares: finalistă a NBA în anii 1981 și 1986

În sezonul 1993-94 a ocupat locul 2 în clasamentul Conferinței de Vest (58 de victorii, 24 înfrângeri, dintre care acasă 36-6, în deplasare 23-18). În play-off a trecut de Portland Trail Blazers (3 victorii contra 1), Phoenix Suns (4-3) și 4-1 în finala vestului cu Utah Jazz.

"5"-ul de bază: Robert Horry (nr. 25), Otis Thorpe (33), Hakeem Olajuwon (34), Vernon Maxwell (11), Kenny Smith (30).

Rezerve: Scott Brooks, Carl Herrera, Matt Bullard, Mario Elie, Sam Cassell.

Antrenor Rudy Tomljanovich.

Media de spectatori în acest sezon: 14996.

NEW YORK KNICKS

Adresa: Madison Square Garden, Four Pennsylvania Plaza, New York, N. Y., 10001

Palmares: campioană în anii 1970 și 1973, finalistă în 1951, 1952, 1953, 1972. Pe primul loc în Conferința de Est în anii 1953, 1954, 1970, 1971.

În sezonul 1993-94 a ocupat locul 2 în Conferința de Est (57 victorii, 25 înfrângeri, dintre care acasă 32-9, în deplasare 25-16). În play-off a trecut de New Jersey Nets (3-1), Chicago Bulls (4-3) și Indiana Pacers (4-3) în finala Estului.

"5"-ul de bază: Anthony Mason (numărul 14), Charles Oakley (34), Patrick Ewing (33), John Starks (3), Derek Harper (11).

Rezerve: Herb Williams, Greg Anthony, Hubert Davis, Rolando Blackman, Charles Smith

Antrenor: Pat Riley

Media de spectatori în acest sezon: 19763.

Dublu campion olimpic, Patrick Ewing mai are de câștigat doar "coroana" națională.

Most valuable player (Cel mai bun jucător al sezonului)

1984: Larry Bird (Boston Celtics)
1985: Larry Bird (Boston Celtics)
1986: Larry Bird (Boston Celtics)
1987: Magic Johnson (L.A. Lakers)
1988: Michael Jordan (Chicago Bulls)
1989: Magic Johnson (L.A. Lakers)
1990: Magic Johnson (L.A. Lakers)
1991: Michael Jordan (Chicago Bulls)
1992: Michael Jordan (Chicago Bulls)
1993: Charles Barkley (Phoenix Suns)

ÎN EXCLUSIVITATE

BOZIDAR MALJKOVICI: 'Americanii nu sunt corecți...'

(urmare din numărul trecut)

Rep.: Școala iugoslavă de baschet, pe lângă jucători, a dat lumii și o pleiadă de antrenori de mare succes...

B.M.: Această școală a fost, de fapt, întemeiată de profesorul Nikolici. Urmașul lui a fost Ranko Zeravica. Apoi au apărut Novosel, Tanjevici, Djerdja, Skansi, Ivkovici etc. Calitatea acestor școli a fost dată de faptul că antrenorii cresteau... antrenori. Profesorul Nikolici "l-a făcut" pe Zeravica, Zeravica pe Novosel etc.

"Kukoc joacă cu Pippen de gât"

Rep.: Și dvs. ați lucrat, la Steaua Roșie, cu Zeravica...

B.M.: Am lucrat doi ani ca secund al lui Zeravica... Deși, revenind la ce am spus, antrenorii - pe lângă potențialul uman și practicarea baschetului în școli - sunt al treilea factor principal care a determinat boom-ul baschetului iugoslav. Pe lângă aceștia au intervenit factori complementari. Noi am fost mereu deschiși la nou. Am învățat baschet și de la americani, dar și de la ruși. Apoi, organizarea baschetului în ex-Iugoslavia a fost extraordinar de modernă. A fost condusă de oameni extraordinari ca Bora Stankovici, ca profesorul Saper. Deci, n-am avut doar jucători buni în teren, ci și "jucători" buni în afara lui. Când tragem linie la tot ce am spus până acum, deducem...

Rep.: Secretul minunii baschetului iugoslav!

B.M.: Așa! Dar această minune nu s-a întâmplat, această minune am creat-o noi.

Rep.: Să discutăm puțin și despre dvs. Biografia și cariera dvs. am mai publicat-o, vara trecută. Însă ar fi și alte amănunte interesante pentru cititori. De exemplu, la ce echipă, din cele pe care le-ați antrenat, v-ați simțit cel mai bine?

B.M.: La Split.

Rep.: De ce?

B.M.: De acolo am cele mai dragi amintiri. Am câștigat cu Iugoplastika de două ori Cupa Campionilor. Dar a fost altceva. Iugoplastika, în perioada în care am fost eu antrenor, a fost clubul tuturor timpurilor din Europa! Prin organizare! Nici un club din afară sau din Iugoslavia nu era nici pe departe atât de bine organizat.

Rep.: În perioada aceia principalul vostru concurent din Iugoslavia era Partizan. Nu era așa de organizat?

B.M.: Nici pe departe. Individual luat, aveau echipă mai bună. Cu Divac, Paspalj, Danilovici, Nakici, Obradovici, Djordjevici, Grbovici, Savovici, Pecarski... Dar tocmai datorită organizării nu puteau să ne întrecă.

Rep.: În cariera dvs, de antrenor, care v-a fost jucătorul preferat?

B.M.: Nu pot să spun doar unul. Pot să enumăr câțiva. Am lucrat, practic, cu toți marii baschetbaliști iugoslavi. Nu neapărat în sensul de-ai fi antrenat. Dar am lucrat în diferite programe ale reprezentativei. De exemplu cu Vlade Divac. Un talent excepțional. Dintre cei pe care i-am antrenat, cea mai mare clasă au avut-o Toni Kukoc și Dino Radja. De fapt, cei doi, se numără acum printre cei mai buni debutanți în N.B.A. Radja chiar a fost declarat M.V.P. la Boston Celtics! După numai un an!

Rep.: Și la celelalte echipe pe care le-ați antrenat?

B.M.: Norris la Barcelona, Michael Young la Limoges... Dar, în generația aceea pe care eu am format-o la Split, toți au fost baschetbaliști de talie mondială. Iată, Savici tocmai a cucerit Cupa Koraci, Perasovici este coșgeterul campionatului spaniol, Tabak joacă foarte bine în Italia, Dusko Ivanovici e cel mai bun din Elveția.

Rep.: Vorbim de Spania, Italia, dar cum se explică faptul că Germania a câștigat titlul european?

B.M.: S-a întâmplat să se... întâmple. Schimbările din Uniunea Sovietică, scindarea Iugoslaviei, au creat acest vid. De fapt a fost un moment politic, mai mult decât sportiv, iar Pesici, care lucrează de patru ani în Germania, l-a exploatat.

Rep.: Bine, dar de ce decade baschetul italian și cel spaniol?

B.M.: Dacă veți încerca să alcătuiți reprezentativele Spaniei sau Italiei, veți vedea că sunt foarte bătrâne. În Italia de exemplu, ar fi tot Riva, Magnifico, Graciss, Costa... În Spania: San Epifanio, Jimenez, Villacampa. Nu sunt jucători tineri. Nu este producție! Nu se lucrează...

"Radja este MVP la Boston Celtics"

Rep.: Credeți că vreun baschetbalist din fosta Iugoslavie, ar avea șanse să joace, în America, la meciul ALL STARS?

B.M.: Absolut! Deși este greu, șanse sunt. Este însă păcat că Drazen Petrovici n-a jucat anul trecut! Deși, dacă nu mă înșel, a fost al zecelea coșgeter al N.B.A.-ului. Dar americanii nu-s prea corecți în această privință, protejându-și proprii baschetbaliști.

Rep.: De ce, totuși, Toni Kukoc nu realizează la Chicago Bulls ceea ce se aștepta de la el?

B.M.: Depinde cine și ce așteptă. Kuki joacă foarte bine. Cu tot conflictul pe care-l are cu Scotie Pippen, joacă foarte bine. Kukoc e un mare baschetbalist. De superclasă! După Atena, eu am declarat că Radja și Kukoc sunt mai buni decât 80 la sută din jucătorii N.B.A. Îmi mențin declarația. Toți au înclinat să creadă că exagerez, pentru că eu îi antrenam. Dar ei au dovedit acest adevăr. Kukoc joacă excelent cu... Pippen de gât, iar Radja este M.V.P.-ul lui Boston Celtics.

Rep.: Ce știți despre baschetul românesc?

B.M.: Nu prea știu pentru că nu-i prezent niciunde. L-am urmărit doar pe Ghiță Mureșan când juca la Pau Orthez. În rest, o dată la doi ani, mai văd câte o echipă românească... Iată, am venit la Timișoara, să văd câte ceva...

Au consemnat:
BEBE GRIGORE și DUKI POPOVICI

HANDBAL

Campionatul european (masculin) Fără surprize

În Portugalia au continuat întrecerile Campionatului european de handbal masculin, o competiție de care nu era nevoie, din cel puțin două motive: în primul rând, pentru că handbalul practicat în afara Bătrânului continent strălucește prin mediocritate, iar în al doilea rând introducerea Europenelor face ca în fiecare an să se dispute câte o competiție handbalistică majoră (J. O. 1992, C.M. 1993, C.E. 1994, C.M. 1995, J.O. 1996 și așa mai departe), ceea ce va duce, treptat la demonetizarea acestui joc sportiv. Iar dacă este să ne referim la interesul pe care îl acordă portughezii acestui campionat, el este departe chiar de efervescența creată în jurul Cupei Pipatsch, care se organiza cu ani în urmă pe meleagurile timișene.

Trecând la jocurile propriuzise, ele nu au adus nici un fel de surprize. Echipa Rusiei continua să domine plutonul, deocamdată neapărând nici o contracandidată serioasă care să-i pericliteze pozația. Singurele care par să mai țină cât de cât pasul sunt reprezentativele Suediei, revenită de câțiva ani buni în elita acestui joc și cea a Spaniei, născută din cel mai puternic campionat național al momentului.

În acest context evoluția echipei României se poate încadra în limitele normalului. Înfrângerile în fața rușilor (20-27) și a fraților lor mai mici din Bielorusia (24-33) erau previzibile, la fel ca și victoria în fața jucătorilor francezi, vicecampioni mondiali (27-26). Deși la prima vedere afirmația pare forțată, trebuie să amintim că selecționata franceză joacă în aceeași componență de 5-6 ani, punctul de maxim fiind în perioada 1992-93, când a cucerit bronzul olimpic și argintul Campionatului mondial. Așa că nu e de mirare panta descendentă pe care se află echipa "cocoșilor".

Rămâne de văzut care va fi comportarea tricolorilor în celelalte două meciuri pe care le mai au de disputat în grupa preliminară, cele cu Croația (astăzi) și Germania (mîine). În funcție de jocul rezultatelor, echipa României păstrează încă șanse de calificare pentru viitorul campionat mondial (8-21 iunie 1995 în Islanda). După primele trei zile de întreceri, clasamentele din grupele preliminare se prezintă astfel:

Grupa A

1. Rusia	3	3	0	0	79-61 6
2. Bielorusia	3	2	0	1	80-78 4
3. Franța	3	1	1	1	74-73 3
4. Croația	3	1	0	2	67-70 2
5. România	3	1	0	2	71-86 2
6. Germania	3	0	1	2	66-69 1

Grupa B

1. Spania	3	3	0	0	73-54 6
2. Suedia	3	3	0	0	66-51 6
3. Portugalia	3	1	0	2	60-60 2
4. Ungaria	3	1	0	2	57-65 2
5. Danemarca	3	0	1	2	52-65 1
6. Slovenia	3	0	1	2	52-65 1

DE LA REAL, LA CONFESIONAL

În ajunul decolării către America, la lotul național de fotbal s-au mai tulburat încă o dată apele, în legătură cu Timofte II, Anghel Iordănescu declarând că se gândește și la el, ca la o posibilă soluție, în condițiile forfait-ului lui Sabău și... cam atât.

A fost preferat Vlădoiu, ceea ce ne confirmă o judecată anterioară: vor trece oceanul, sau, mai corect spus, au trecut oceanul, alături de jucătorii care constituie nucleul de bază al unsprezecelui titular, grupul de jucători care trebuiesc vânduți, în perspectiva imediată. Prin imediată, înțelegând perioada post-World Cup. Pentru că, în cea ce privește soluția Vlădoiu, lucrurile sunt clare: miliardarul Copos nu l-a revitalizat pe acesta de amorul artei, ci, pentru a-l vinde ulterior, la un preț cât mai bun. Și ce ocazie mai potrivită poate fi aceea, de săltare substanțială a prețului unui jucător, decât prezența la un turneu final? Din acest punct de vedere, subiectul Timofte, I sau II, sau amândoi, reprezintă un capitol închis. Aceștia au contracte în străinătate, sunt chiar titulari în echipele lor și îmi permit să cred că nu prea îi mai interesează

CÂINII LATRĂ, CARAVANA TRECE...

de Miki Junea

prezențele la echipa națională. Adică, să fiu bine înțeles, nu în condițiile în care mafia sandisto-becaliană licitează titularizarea în această echipă. De fapt, știm prea bine cât s-a străduit Timofte II să rămână în Portugalia. A încheiat și o căsătorie, ce mai, a făcut tot ce i-a stat în putință pentru a nu se mai reîntoarce în țară! Și nici nu-mi amitesc să se fi cramponat el prea mult de subiectul numit echipa națională. N-aș vrea să fiu malițios, dar la câștigul lui din Portugalia, mi se pare normal. Tocmai de aceea, nici nu cred că s-ar putea asemui cazul său cu acela a lui Dobrin. Totul reprezintă un mod absolut firesc de-a proceda, caracteristic federației. Pentru că, deși formal, transferurile sunt înghețate până după terminarea turneului final, sunt convins că, practic, o anumită parte a impresarilor vor avea deplin acces în cantonamentul echipei naționale. Exact la fel ca și în țară, unde, unii impresari sunt mai impresari decât alții. Și asta, pentru că românul, când iese afară din țară, n-ar bea un suc, fără să-i echivaleze prețul în lei. După care-l apucă amețelile! După care vrea "să-și scoată banii". Și-atunci ar vinde tot ce poate de pe el și de lângă el! Și-atunci, chiar credeți că nu se va atinge nimeni de imensa mină de aur "la purtător" deplasată în America? Îndoi-m-aș!

Bine, asta e situația, cu sau fără Timofte, sper ca echipa națională de fotbal să revină cât mai târziu din America, prin asta, înțelegând, desigur, pătrunderea în fazele superioare ale turneului final. Totul pare a depinde de primul adversar și cel mai necunoscut nouă: Columbia. Și nu numai din acest punct de vedere, cel mai puternic. Restul, e rutină...

Revenind pe plaiurile mioritice, să consemnăm, nu fără un gust amar, retrogradarea Bocșei. În legătură cu asta, reține cuvintele lui Ioan Igna: "În ultimii cinci ani Bocșa a meritat tot de-atâtea ori retrogradarea. De astă dată, nu." Martorul ocular al meciului de baraj de la Oradea, vroia să spună că, în ceea ce-i privește pe bocșeni, lucrurile s-au petrecut exact invers. Dar, asta e povestea fotbalului, iar dacă reducem judecata până la simplificare, putem spune că Bocșa a pierdut divizia A exact în jud. Caraș-Severin! Sau, și mai exact, la Reșița, unde, fiecare meci al echipei lui Murar a însemnat câte un mic scandal: accidentarea gravă a lui Szijj în întâlnirea cu CSM-ul, ploaia de sancționări la sfârșitul meciului cu Gloria! Mă întreb, dacă Phoenix din Baia Mare ar fi avut alte două conjudețene în serie, ajungea ea în pragul retrogradării? Nu cred. Gravă mi se pare situația acestei echipe în momentul actual. Cu terenul suspendat o lungă perioadă, descumpănită de retrogradare, despre starea materială, ce să mai discutăm, se cunoaște prea bine. Nu știu dacă poate fi vorba de o rapidă revenire în divizia A, cât de menținerea brumei existente la ora actuală la echipă. Perioada următoare va fi deosebit de grea.

În sfârșit, găsim cu totul remarcabil modul în care mămicile de la "Gazeta Sporturilor" au deschis confesionalul pentru d-l Boiț. Astfel că, presa locală este din nou acuzată pentru toate eșecurile clubului pe care cu onor îl conduce stimabilul. Încă o dovadă că nimic nu se pierde, nimic nu se câștigă. Totul rămâne neschimbat!

ROLAND GARROS '94

Anul acesta turneul parizian a fost martorul unui succes remarcabil al tenismenilor spanioli, care au pus mâna pe ambele titluri în probele de simplu. De altfel, dintre cei 8 semifinaliști (masculin + feminin), jumătate au reprezentat țara matadorilor. În întrecerea feminină a avut câștig de cauză Arantxa Sanchez-Vicario (22 ani, 1,69 m, 56 kg) care învinge a doua oară într-un turneu de Grand Slam (prima victorie a obținut-o tot la Paris, în 1989). Remarcabilă prin constanța evoluțiilor, Arantxa nu a avut nici o problemă în finală contra franțuzoaicei Mary Pierce (19 ani, 180 m, 59 kg), marea revelație a turneului din acest an, pe care a depășit-o cu 6-4, 6-4. Mary nu a mai putut repeta jocul excelent practicat împotriva numărului 1 mondial, Steffi Graf, pe care a spulberat-o în semifinale cu 6-2, 6-2. Deși a declarat după finală că este decepționată, reprezentanta gazdelor parea mulțumită de prima ei prezență în finala unui turneu de Grand Slam, mai ales că cea mai bună performanță a sa de până acum pe zgura pariziană a obținut-o anul trecut, când a fost eliminată în optimi de Jennifer Capriati. Este pentru prima dată din 1967 când o reprezentantă a Franței accede în ultimul act al competiției (atunci Francoise Durr a câștigat trofeul). După finală, câștigătoarea din acest an (care produce un break în seria de victorii Seles-Graf din ultimii 4 ani) a declarat: **"M-am concentrat foarte bine pentru fiecare minge și am jucat agresiv. Când va mai câștiga experiență, Mary își va îmbunătăți jocul. Mulțumesc publicului, deși am luptat și împotriva lui".**

Arantxa Sanchez, sau victoria tenacității

La băieți, principalii favoriți s-au eliminat unul pe altul, astfel încât finala a opus doi reprezentanți ai

ESPAÑA - OLÉ!

Spaniei. Ultimul succes de anvergură al ibericilor (cu excepția victoriei lui Bruguera, anul trecut), a fost înregistrat în 1972, când în semifinale au evoluat Andres Gimeno (35 de ani pe atunci, care avea să obțină victoria finală) și mai tânărul Manuel Orantes. A surprins oarecum înfrângerea suferită în sferturi de Pete Sampras în fața lui Jim Courier, deși scorul întâlnirilor directe îi este favorabil "grecului", cu 12-2. Totuși zgura l-a avantajat pe Jim, însă, cu toate acestea, este primul turneu din 1990 în care tenismenul cu șapcă nu ajunge în finală. L-a oprit Sergi Bruguera în semifinale, așa cum o făcuse și anul trecut, dar în ultimul act. Surpriza a venit din partea bascului Alberto Berasategui (20 de ani, 1.73, 65 kg), ajuns în prima finală a unui turneu important fără să fi pierdut vreun set. De altfel, anul acesta a fost prima finală (din 1988) fără nici un american.

Sergi Bruguera - un obișnuit al victoriilor pariziene

Cum era de așteptat, experiența superioară a deținătorului titlului și-a spus cuvântul. Fără să strălucească, Sergi Bruguera (23 de ani, 1.88m, 76 kg) și-a depășit mai tânărul conațional, greșind mai puțin și exploatând greșelile adversarului de-a lungul unui meci de uzură. Scorul finalei: 6-3, 7-5, 2-6, 6-1 în favoarea catalanului, care după meci, a ținut să remarce: **"Am început nervos, pentru că vroiam să-mi păstrez titlul. Cred că amândoi am făcut un turneu formidabil".** Berasategui a ținut să adauge: **"Sunt bucuros de victoria lui Sergi"**

Înaintea finalei masculine, celebrul Manuel Santana (învingător la R.G.în 1961 și 1964), în preziua finalei, dădea un pronostic sentimental: **"Pentru viitorul tenisului spaniol aș dori o victorie a lui Berasategui. Până la urmă, valoarea și experiența îl vor impune pe Bruguera".** Cât despre viitorul tenisului spaniol, don Manolo poate fi liniștit. Pe lângă finala celor mari, turneul de juniori a fost câștigat de compatriotul său Angel Cruz.

Regele Spaniei, Juan Carlos, a avut o după-amiază plăcută în tribunele terenului central de la Roland Garros Cine știe când se vor mai alege spaniolii cu asemenea dublă...(M.B.)

ZIG - ZAG

YANKEII ÎN MATINEU

Prima întâlnire a reprezentativei SUA la Campionatul Mondial va fi împotriva Elveției, la 18 iunie, la ora 18,30 (ora Bucureștiului). Până aici, nimic deosebit. Dar la Detroit, locul de disputare al partidei, va fi 11,30! Statele Unite și Elveția nu sunt singurele participante victime ale diferenței de fus orar. Chiar finala din 17 iulie de la Los Angeles, va începe la ora 12,30 ora locală!

MAI BINE MAI TÂRZIU?

Dean Saunders, component al echipei Aston Villa și al naționalei Țării Galilor, a fost citat de tribunalul din Londra fiind acuzat de accidentarea englezului Paul Elliott în septembrie... 1992. Pe atunci jucător al lui Liverpool, Saunders l-a accidentat foarte grav pe Elliott într-un meci cu Chelsea. De atunci Elliott, fost jucător la Pisa și Celtic Glasgow, n-a mai reușit să revină pe teren. Medicul lui Chelsea, Anthony Hill, a declarat: **"Niciodată n-am văzut în fotbal o accidentare mai gravă."** Dacă Sauders va fi găsit vinovat va trebui să-i plătească lui Elliott un milion de lire sterline. Interesant este că meciul cu pricina a fost ultimul susținut de galez pentru Liverpool, el trecând, după doar două zile, la Aston Villa, pentru 2,3 milioane lire sterline.

HAKEEM, THE AMERICAN DREAM

Marțea trecută, un juriu compus din 101 ziariști americani a desemnat MVP (Most Valuable Player - cel mai bun jucător al sezonului) din NBA. Hakeem Olajuwon - de la Houston Rockets. Este primul jucător ne-american care primește acest titlu din 1956, de când se decernează MVP. Iată primii zece clasați: 1. Hakeem Olajuwon (Houston Rockets) 889 p; 2. David Robinson (San Antonio Spurs) 730 p; 3. Scottie Pippen (Chicago Bulls) 390 p; 4. Shaquille O'Neal (Orlando Magic) 289 p; 5. Patrick Ewing (New York Knicks) 255 p; 6. Gary Payton (Seattle Supersonics) 20 p; 7. Shawn Kemp (Seattle Supersonics) și Karl Malone (Utah Jazz) 17 p; 9. Mark Price (Cleveland Cavaliers) 7 p; 10. Charles Barkley (Phoenix Suns) 5 p.

Olajuwon, care abia anul trecut a primit cetățenia americană, la aflarea verdictului juriului a declarat: **"Nu toți oamenii au norocul să trăiască în America, dar ar putea să trăiască toți măcar fără război"**

AFACEREA "MANSEL" A CĂZUT

După moartea lui Senna, așa cum am mai scris, cursele de Formula 1 se dispută fără nici un campion mondial pe pistă. Bernie Ecclestone, președintele FOCA (Asociația Constructorilor din Formula 1) conștient de pericolul scăderii popularității curselor, pierderea sponsorilor, etc. a încercat să-l readucă în circul Formulei pe Nigel Mansell. El a și discutat în acest sens cu Karl Haas, proprietarul echipei de Indy Car pentru care concurează pilotul britanic. Mansell ar fi trebuit să concureze pentru Williams Renault doar în Marile Premii ale Franței, Belgiei, Portugaliei, Argentinei, Japoniei și Australiei, care nu se suprapun cu programul Indy. Karl Haas n-a avut nimic împotriva acestei situații inedite, tentat și de suma oferită firmei Newmann-Haas. Până la urmă tranzacția n-a avut loc, Frank Williams preferându-l pe pilotul de încercare al echipei sale, David Coulthard, care a și concurat duminica trecută la Barcelona.

REYNOLDS SE REPROFILEAZĂ

Recordmanul mondial la 400 m, americanul Butch Reynolds a ocupat ultimul loc la "New York Games". Acest fapt nu trebuie să mire pe nimeni, deoarece Butch își petrece mai mult timp în tribunal decât pe pista de antrenament. Reamintim că el a fost suspendat pentru doping în 1990 de către IAAF, neparticipând la J.O. de la Barcelona. Deși un tribunal din Ohio l-a declarat nevinovat, conducerea IAAF a declarat această sentință nulă și neavenită. Mai ales că forul atletic mondial ar fi trebuit să-i plătească atletului american 27,3 milioane dolari daune.

NAPOLETANUL DEZERTOR

Acum câteva zile clubul Napoli și-a sărbătorit recent reușita din campionat, clasarea pe un loc care îi dă dreptul la participarea în Cupa UEFA, disputând un meci amical cu câștigătoarea Cupei Germaniei, Werder Bremen. A fost, în același timp, meciul de adio al bravului căpitan Ciro Ferrara (27 de ani, 247 prezențe în Serie A, 12 goluri marcate) care va evolua din toamnă la Juventus Torino. Cei doar 5000 de spectatori prezenți l-au fluierat copios la începutul jocului, afișând o pancardă pe care se putea citi: **"Nu ești napoletan adevărat, ci doar un mercenar".** La finele partidei (încheiată la egalitate, 3-3) tifosii au găsit totuși puterea să-l aplaude călduros pe Ferrara și să-i mulțumească pentru tot ceea ce a făcut în perioada cât a activat la clubul de la poalele Vezuviului.

TANDEMUL RAMAZZOTTI - MORANDI DIN NOU REMARCAT

O interesantă partidă de fotbal a avut loc pe Stadio Artemio Franchi din Florența. Cunoscuta selecționată a cântăreților italieni a întâlnit o echipă a VIP-urilor "squadrei viola". Din lotul gazdelor au făcut parte, printre alții: Giancarlo Antognoni, antrenorul Claudio Ranieri și chiar președintele Cecchi-Gori. Meciul s-a încheiat la egalitate (2-2), golurile cântăreților fiind marcate de celebrii Eros Ramazzotti și Gianni Morandi. Au asistat peste 40.000 de spectatori, iar încasările, care s-au ridicat la 400 miloane lire, au fost donate spitalului Meyer.

ZIG - ZAG

SPORT VEST

MAGNET MAGNET MAGNET MAGNET

• Anul IV Nr. 23 (127) • 14-20 Iunie 1994
Apare marți • 8 pagini • 200 lei

SPECIAL PENTRU CITITORII NOȘTRI

PROGRAMUL COMPLET AL MONDIALELOR
LOTURILE CELOR 24
CU NUMERELE DE PE TRICOURI!
TOATE TRANSMISIILE TV

WELCOME TO AMERICA!

SUPORTERII ROMÂNI OPRIȚI SĂ INTRE ÎN AMERICA!

CEL MAI DISPUTAT TRANSFER AL VERII RĂMÂNE... SANDU ROCCO

VOCEA PORUMBELULUI AMERICAN

(Nu iese fum fără zvon, nici la Washington!)

● Zilele trecute, niște druckeri, râdeau de mine: **"Bă' Ionică, ce o să faci cu America? E cam departe și tu nu ești pasăre călătoare! Ți-e lene să zbori și până la Arad sau Reșița! Acolo-i ai colaboratori pe Nicu Pitpalac și Ghiță Cioară, da' pe cine ai la Washington?"** Fraierii! Păi îl am pe Unchiul Sam! Vulturu'! Care are ciocu' mai ascuțit și decât al meu! Sam mi-a și trimis o telegramă fulger! Americanu' se mișcă repede! **"Time is money!"** Iată telegrama în original: **"HALLO JOHNNY! Stop. BIG PROBLEMS FOR ROUMANIAN TOURISTS! Stop. AMERCAN AMBASADA REFUZAT LA EI VIZA! Stop. DANGER FOR LEBEDE FROM WASHINGTON! Stop. BYE, BYE. Stopp. UNCLE SAM."** Asta e! S-o fi gândit yanckeii că o lojă, cu servicii speciale, la finala de la Los Angeles costă 75000 de dolari! Și la noi salaru' n-a ajuns încă la **"one hundred"**! Bun, dar eu tot nu mi-s în clar. Cum de nu le refuză viza la nigerieni sau camerunezi? ● Da' să mă întorc puțin la oile noastre. Adică la fotbalu' intern. Ce a mai rămas din el. Că ștabii au trecut toți balta. Chiar și președinții de cluburi. Pe banii federației. Și mai zic americanii că n-avem **"money"**. Înainte de plecare, doi președinți s-au întâlnit, totuși, în viteză. Viorel Boiț și Adi Cuzmanovici. Să discute tranzacția Sandu Rocco. Discuția a rămas discuție. Poli vrea să dea jucători la schimb. În schimb, Adi vrea bani... în schimb. Pe undeva, asta-mi dă de înțeles că Reșița nu se omoară să promoveze, dacă nu-i trebe fotbaliatori. Ar însemna că ar fi o contracandidată în minus pentru Poli. Da' poa' să apară altele. Tot vâjâie un nume. F.C. Bihor! Și încă un nume. Emeric Jenei! Și încă un nume. Coca-Cola! ● Și la Gloria se stă ca pe ace. În așteptarea tot a lu' Poli. Cu oferte. To **"cash"...** ● Apropo de Poli. Am citit în foaia roșie a lui Ioanițoaia, că Poli face presiuni la F.R.F., să fie înscrisă în divizia națională în locul Brașovului!?! Care nu știu ce n-a achitat! Păcat că n-a fost loc în ziar pentru rubrica TÂMPENIA SĂPTĂMÂNII! Ce vorbesc eu de rubrică? Rubrici! Pentru că tot în foaia aia am citit cum că faza zonală a campionatului de juniori a fost mutată la Brașov, că Aradul e capăt de țară! Miticii!! Capăt de țară e Dămăroaia și Ferentariul lor! Capătul dinspre est! Capătul Balcanilor... ● Deși trebuie să recunosc că m-a supărat și pe mine o chestie de la Arad. Până nu de mult, Astra era un club care acorda atenția cuvenită oamenilor din anturajul clubului. De aceea mă surprinde "luxarea" sistematică a unui fost, și poate viitor, (foarte) apropiat al clubului. Emanoil Gherghel.

■ ION GOLUMBU

P.S.: Carol Gal rămâne antrenor la C.S.M.R. **"Sorry mister Foale!"**

ÎN EXCLUSIVITATE

SLOBODAN "BOBA" ZIVOJINOVICI:

"Țiriac îmi este al doilea tată!"

ADRIAN STOICOV VIZAT DE UTA

CAROL GAL RĂMÂNE LA C.S.M.R.

SANDU GAICA "CONCEDIAT" LA CUGIR

GIGI BORUGĂ REVINE ÎN FOTBAL

ADRIAN SĂVOIU "TESTEAZĂ" UNGARIA

CAMERA ASCUNSĂ A LUI FOTOFUCHS

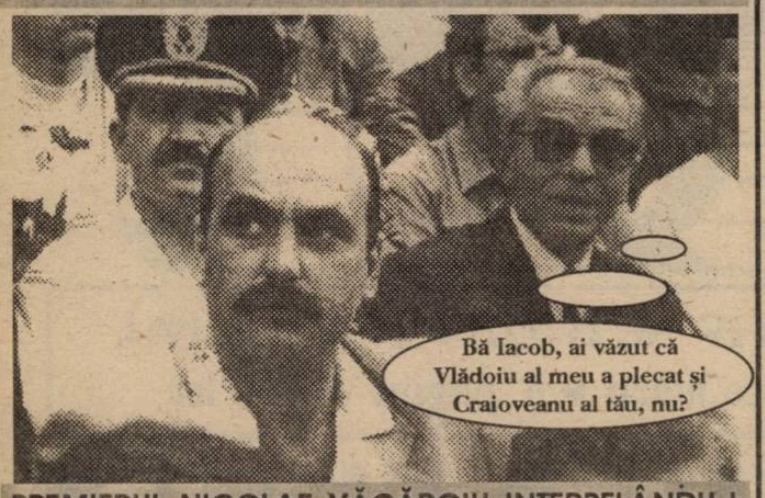

PREMIERUL NICOLAE VĂCĂROIU INTERPELÂNDU-L PE PROCURATORUL FLORIN IACOB

TROFEUL "ȘTIREA" ARAD, LA TENIS CU PICIORUL

"Vest SPORT zdrobește, din nou, Radioul!"

Cupa Presei la tenis cu piciorul, organizată de săptămânalul "Știrea" din Arad, e pe calea cea bună să devină tradiție. Sâmbătă, 11 iunie, la baza sportivă "Constructorul", din municipiul de pe Mureș a avut loc ediția a II-a a competiției. Au participat: "Evenimentul Zilei", "Știrea", "Adevărul", T.V. Arad, cotidianul "Timișoara", "Jelen", Palatul Copiilor, Radio Timișoara și "Vest Sport".

Toate cele trei cupe puse în joc (la probele de simplu, dublu și triplu) au fost câștigate - conform așteptărilor miilor de fani ai "Golumbilor" - de "Vest Sport". Mica învinsă, spre disperarea d-lui. Nicolae Secoșan (căpitan nejucător), a fost delegația Radioului timișorean, care, contrar declarațiilor sforăitoare ale jucătorilor săi, a plecat cam plouată din Arad. "Golumbii" în schimb, au fost nevoiți să facă rost de un microbuz ca să-și care cupele și premiile acasă. Miki Junea , bun cunoscător al valorii jucătorilor de la Vest Sport, presimțind probabil eșecul, nu a fost la Arad, preferând jazz-ul de la Sibiu.

Dar iată scorurile în cele trei finale:

SIMPLU: RADU SUCIU (Vest Sport) -Daniel Scridon (Adevărul) 2-0

DUBLU: RADU SUCIU, DUKI POPOVICI (Vest Sport) - Vali Popa, Romică Romoșanu (Radio) 2-0

TRIPLU: RADU SUCIU, DUKI POPOVICI, OVIDIU PĂCURARIU (Vest Sport) - Vali Popa, Romică Romoșanu, Adrian Schindarli (Radio) 2-0

TROFEUL OLD BOYS i-a fost atribuit lui OVIDIU PĂCURARIU

TROFEUL FAIR PLAY i-a fost decernat lui DANIEL SCRIDON

PREMIUL DE CONSOLARE (un capac de W.C.) i-a fost oferit lui DAN PÎRVULESCU (T.V. Arad).

Cuvinte superlative despre excelenta organizare reușită de colegii de la "Știrea". Sponsorii competiției, care a marcat puternic vestul țării, au fost COCA-COLA (sponsor principal); CARNE S.A.; VINALCOOL S.A.; AZOMA S.A.; ARBEMA S.A.; AGROMAR IMPEX S.R.L.; JACKSON S.R.L.; ARMOPAN S.R.L.; CĂRUNTU S.R.L.; SEECO S.R.L.; BASCHET CLUB ARAD; ARIS ARAD; ROMVEST S.R.L.; INSTALCO S.A.; INDAGRARA S.A.

ION CUPENE

FOOTBALL NEWS

● Deși a suferit o fractură de peroneu, Dorel Mutică a scăpat fără operație. Doctorul Alexandru Pop, printr-o reușită manevră ortopedică, l-a scutit de cuțit pe mijlocașul arădean, aflat acum în convalescență, cu piciorul în gips. Așadar, proiectatul schimb între UTA și "U" Craiova, în care Mutică se afla pe un taler, iar pe celălalt figurau Sinescu, Predoi și ceva bani, a căzut. Apropo de Sinescu, el se află în Turcia. Dar nu pentru a-și căuta vreo echipă, ci ca simplu turist.

● Adrian Săvoiu, în continuare la FC Brașov, se dovedește a fi un băiat neascultător. Deși procuratorul Florin Iacob i-a "pregătit terenul" pentru un test la Steaua Roșie Belgrad, Săvoiu nu a dat curs sfatului și nu a plecat la Belgrad. Acum testează de unul singur piața (fotbalistică) din Ungaria, de unde s-a întors săptămâna trecută.

● La Arad, se poartă moda fuziunilor de cluburi. După ce Astra și Aris n-au ajuns la "consens", pe tapet a apărut o posibilă legătură între Motorul (divizia B) și CFR (divizia C).

● Surse demne de încredere ne anunță că nu peste multă vreme Gigi Borugă își va relua activitatea ca antrenor, după un an de pauză. Întrebarea care se pune este: la ce echipă? Aceleași surse spun că este vorba de Astra.

● Joi a avut loc o furtunoasă ședință a Comisiei de arbitri din cadrul AJF Arad. Subiectul principal l-a constituit incidentele de la Cernei, unde a fost lovit arbitrul Mircea Toderici. Cu toate că s-au luat măsuri drastice, nimeni dintre cei prezenți n-a știut să precizeze care sunt acestea. În acel moment, Mircea Axente, membru al comisiei amintite, a părăsit sala de ședințe.

● Dionisie Ganea, fost jucător la UMT, secundul lui Tavi Foale în perioada de glorie a FZB-ului și, în ultimul sezon, secund al lui Petre Vraja la Peciu Nou, speră în refacerea "Dream Team"-ului din Freidorf.

TOT CE APARE ÎN ACEST COLȚ POATE FI FOLOSIT ÎMPOTRIVA CELUI CARE DECLARĂ

OVIDIU PĂCURARU (redactor Vest SPORT): **"Se face atâta zarvă pe seama celor patru penalty-uri parate de Helmuth Duckadam, la Sevilla. De ce nu pomenește nimeni faptul că Emanoil Gherghel a apărat CU CAPUL un 11 m, la Cugir, pe când era portar la Vagonul?"**

MICILE SECRETE ALE VACANȚEI MARI

(DEȘI VESTIARELE SUNT GOALE, AGENȚII NU DORM)

■ Odată cu încheierea jocului dintre Vega Caransebeș, proaspăt promovată în divizia B și Muncitorul Reșița, contând pentru finala fazei județene a Cupei României (scor 1-0 pentru Vega), ediția 1994 - 1995, postul de antrenor al învingătorilor a rămas vacant. După cum se știe, Costică Rădulescu o va antrena, din viitorul sezon, pe Poli Timișoara. Ciulindu-și urechile, mai ceva decât Bugs Bunny, un agent de-al nostru a și aflat numele posibilului înlocuitor: Dumitru Borcău, fost la Metalul Bocșa.

■ Pe adresa clubului Poli a venit o ofertă de la agenți de management sportiv din Israel, care caută jucători transferabili în campionatul lor. Conducerea alb-violeților s-a și gândit la un nume, pe care, bineînțeles, agentul nostru l-a și aflat: Călin Rosenblum!

■ Mult discutata revenire a lui Adrian Stoicov la Poli Timișoara stă sub semnul întrebării. Așa și din cauza că cei de la UTA au intrat pe fir. De altfel, conducerea alb-roșilor și l-a dorit și în sezonul trecut pe "Bulgar", dar a avut câștig de cauză Progresul București. Să vedem cine va avea ultimul cuvânt de spus, acum!

■ Președintele "Bătrânei doamne", Ioan Pop, a fost surprins de agentul nostru, pătrunzând în sediul direcțiunii S.C. Astra Vagoane S.A. Deși n-a reușit să se infiltreze acolo, agentul bănuiește că dialogul dintre președintele textiliștilor și directorul Călin Chișbora a început cu scuze pentru cele petrecute pe stadionul UTA la jocul cu Ceahlăul Piatra Neamț, când directorul Astrei a fost bătut.

Noi însă, mergem cu bănuielile și mai departe și credem că în centrul discuției dintre cei doi s-au aflat Boloș și Grad, jucătorii UTA-ei, care de acum sunt ai Astrei! Mai ales că, se pare, Rapidul nu mai este interesat de achiziționarea libero-ului alb-roșilor.

■ Alexandru Gaica, fostul utist, care a evoluat în retur la Metalurgistul Cugir, este fără contract. Pentru cei interesați, divulgăm și suma pe care echipa lui Gabi Biro o pretinde pentru Gaica: 6 milioane! Adică tot atât cât b a plătit în iarnă pentru achiziționarea stoperului arădean.

■ Deși este vară și este vacanță, agenții din orașul de pe Mureș nu își permit nici un moment de respiro. Nu își vor lua concediul nici măcar în timpul World Cup-ului! Motivul? Sunt în așteptarea trialurilor dintre diferite selecționate anunțate (cam de mult), dar mereu amânate! Poate totuși vor avea loc înaintea finalei Campionatului Mondial!

AGENTURA
(care n-are concediu)

GOLUMBII - REGAL LA OLIMPIA

Câștigătorii trofeului "Mass-Media '93-'94", își vor sărbători marea victorie, marți 14 iunie 1994, ora 17,30, la Sala Olimpia, printr-un meci demonstrativ cu echipa sponsorului reprizei a treia, "SZEK & WIK". Se vor înmâna trofeele, se vor face poze, se vor da autografe. Nu va lipsi nici unul dintre diavolii roz, fiind anunțată chiar și participarea antrenorului Aurel "Macea" Șunda. Repriza a treia, de la orele 19,00 la cunoscutul așezmânt cultural sportiv, "SZEK & WIK".

REPLAY

"Înainte de a se sui în avionul care a traversat Oceanul, forul de specialitate și-a mai făcut încă o dată datoria față de mizdăriile din fotbalul nostru."

Așa începe un articol din "Fotbal", legat de cazul partidei de divizia B, Minerul Filipești - Petrolul Berca (0-3 pe teren). Pe scurt, oaspeții erau în luptă pentru promovare cu Poiana Cîmpina. Cei de la Cîmpina au sesizat federația (deși nu recunosc) despre presupusa trucare a meciului de la Filipești. Cazul, supus judecății CCN-ului, a fost clasat de respectiva instanță, din lipsă de probe, pentru ca apoi Comisia de Apel și Comitetul Executiv al FRF să ia următoarele decizii: meci pierdut cu 0-3 de ambele echipe, penalizate în același timp cu câte 8 puncte. În plus, ceva amenzi și suspendări de jucători și sesizarea Parchetului General.

În urma acestor măsuri Poiana Cîmpina a promovat în divizia A, după ce a făcut din meciul din ultima etapă, cu Viscofilul, o parodie încheiată cu scorul de 4-1. Tot ca urmare a acestei decizii, Minerul Filipești a retrogradat, rămânând în B Juventus Colentina, o echipă amestecată în alt scandal de corupție, scandal mușamalizat de federali.

Cazul este doar în apariție minor, fiind de fapt o nouă și grăitoare dovadă a modului în care cei care au pus mâna pe FRF înțeleg să dirijeze (nimerit cuvânt!) fotbalul nostru. Să dăm însă cuvântul presei.

"Cu siguranță, scenariul pentru a fi urcată pe scena a doua a fotbalului nostru Poiana Cîmpina a fost de data aceasta ireproșabil, regizorul putând primi, fără repros, chiar premiul Oscar. (...) În România, ca și în viața socială, în fotbal totul este posibil. Plătesc, până la urmă, cei care nu au sprijinul nimănui..." (Fotbal)

"Mici la buzunar, fără relații, fără hotelul Muntenia în bătătură, fără societate non-profit bilaterală cîmpineano-federală, cei de la Berca se vor rezuma la a ridica vocea pe jumătate și de a invoca dreptatea. Care dreptate, bineînțeles, nu va veni, mai ales că la război există și o amenințare cu Parchetul General, și un cap de acuzare, corupția, de care românul se teme cum se temea acum o sută de ani de curentul electric, fără a ști prea bine ce este." (Sp. R.)

Dacă mai adaug faptul că și Foresta Fălticeni reclamă nu știu ce șmecherii și aranjamente și amenințări că se va adresa la FIFA, îmi amintesc că spuneam cu ceva vreme în urmă că divizia B este un eșalon scăpat complet de sub control de federație, voit sau nu, în care se trag cele mai mârșave sfori, se înregistrează cele mai nerușinate arbitraje și își fac plinul trepăduși din linia a doua a FRF-ului. Acum, se poate constata că și cei din linia întîi...

● Naționala a plecat în America. Cu Vlădoiu... Fără Timofte I, Timofte II, Badeam Craioveanu. În legătură cu neselecționarea ultimului, chiar și blândul Ioan Chirilă nu se poate abține de la reproșuri:

"Să dea Dumnezeu să iasă bine, dar absența lui Craioveanu e o enormitate. Lui Craioveanu i-au fost preferați Vlădoiu, Moldovan, Papură, Gîlcă și încă alții. Cu alte cuvinte, au fost luați patru pioni în schimbul reginei."

Acum că lotul e bătut în cuie, discuțiile sunt inutile, nemaiputând schimba nimic. Se poate spune că în fotbal câți oameni, atâtea păreri, și, ca atare, să fie respectată alegerea lui Iordănescu, cel care răspunde. Așa ar trebui să fie, însă semnele de întrebare, privind legitimitatea și onestitatea criteriilor ce au stat la baza selecției, sunt prea multe și prea apăsătoare ca să nu se audă mârîilei.

Indisponibilitatea lui Sabău, a creat mari probleme în acoperirea flancului drept. Mai ales că se mai poate pune răul înainte: o accidentare sau suspendare a lui Dan Petrescu. Deci Sabău devine indisponibil iar Iordănescu îl introduce în lot pe... Vlădoiu. Mă rog, să respectăm opțiunea antrenorului, care este, cum spuneam, cel care răspunde, și să sperăm că formula probabilă, "Stelea - Dan Petrescu, Belodedici, Prodan, Selymessi - Hagi, G. Popescu, Lupescu, I. Dumitrescu, D. Munteanu - Răducioiu", nu va avea nevoie de modificări. Să mai sperăm că profesioniștii noștri, de peste hotare, nu se vor complace în atmosfera "miticistă" a delegației noastre (cu un marcant personaj în componență: Ion Pișcanu, fără funcție) și-și vor conserva mentalitatea occidentală de abordare a jocului de fotbal. Dacă va fi așa, bazându-se și pe norocul proverbial al lui Iordănescu, avem șansa de a urca destul de sus.

Cu alte cuvinte, dacă vor juca foarte aproape de valoarea lor, jucătorii noștri, pot depăși lesne condiția, teoretică, de outsideri, și pot avea un cuvânt greu de spus. Repet însă, dușmanul lor nr. 1 este atmosfera balcanico-târgoveață pe care o regăsesc de fiecare dată la întâlnirea cu dragii lor și ai noștri federali.

I Îl recomand cu căldură pe președintele clubului Gloria Reșița, dl. Iosif Riteș, atât grupului Divertis cât și Academiei Cațavencu, pe baza ultimelor sale declarații din "R.B.":

"S-a bătut monedă pe evenimentele din echipa noastră, dar parcă, în mod exagerat. Antrenorul secund, Adrian Coca, a fost reprimit la echipă pentru că o neînțelegere (sic! - n.n.) **a dus la îndepărtarea sa, iar Chiș și Bălean sunt în continuare suspendați pentru...** (punctele de suspensie nu ne aparțin n.n.) **-evoluțiile lor slabe. Jucătorii se află în concediul lor legal și nu, cum insinuează unii** (sic! - n.n.), **în concediu fără plată."**

● Declarația sezonului, dată de Ghiță Chimiuc, în "T.", lui Ovidiu Forai:

"Mă bucur că a rămas conducerea lui Poli, care e cea mai competentă la fotbal din oraș..."

Mărturisesc că am citit-o și răscitit-o, de fiecare dată cu gura căscată, și nici acum nu știu cum s-o iau. Mai bine o iau ca atare. Vorba lui Forai: **"Așa o fi, dacă dvs. ziceți."** Totuși o replică, în numărul viitor, la rubrica "Fraier Play", nu cred să-i scape lui Sandu Ususan.

P.S. Dl. Mihai Junea și-a alinat sufletul și și-a pansat rănile, pricinuite de eșecul din Cupa Presei la mini fotbal, cu... muzică de jazz. La Sibiu. Mă bucur că a avut inspirația de a nu veni la Arad, la Trofeul Știrea la tenis cu piciorul. Unde mai era loc de atâta suferință?

MAX

YAHOO

■ MAGNET ■
S.R.L.
General manager
RICHARD ANDRESS

vest SPORT

Str.Paris nr 2A Timișoara
tel. 096/190656
Director onorific:
MARCEL TOLCEA

Redactor șef:
DUKI POPOVICI

Colectivul redacțional:
RADU SUCIU, SANDU USUSAN, OVIDIU PĂCURARIU, PETRU FUCHS, MIHAI COMȘULEA, SILVIU FLORESCU, MARIUS BREAZU.

Colaboratori permanenți:
BEBE GRIGORE, ȘTEFAN MARTON, DORU SUBA, GHIȚĂ OCHIȘOR, HORST SZEIBERT, DAN GÂRLEA, BRANKO VUIN, GABI MĂNOIU.

Reporteri speciali:
IOAN-DORIN VOINEA, NELU SERE, LUCIAN GHEORGHIU, IONEL BOLOG

Tehnoredactare computerizată:
ZADITROM S.R.L. TIMIȘOARA

Tipar off-set:
MEDIAGRAF S.A.

SPORT vest world cup

GRUPA A			
18.6	Detroit	SUA - ELVEȚIA	
18.6	Los Angeles	COLUMBIA - ROMÂNIA	
22.6	Detroit	ROMÂNIA - ELVEȚIA	
22.6	Los Angeles	SUA - COLUMBIA	
26.6	Los Angeles	SUA - ROMÂNIA	
26.6	San Francisco	ELVEȚIA - COLUMBIA	

	V.	E.	Î.	G.	P.
1.					
2.					
3.					
4.					

GRUPA B			
19.6	Los Angeles	CAMERUN - SUEDIA	
20.6	San Francisco	BRAZILIA - RUSIA	
24.6	San Francisco	SUEDIA - RUSIA	
24.6	Detroit	BRAZILIA - CAMERUN	
28.6	San Francisco	RUSIA - CAMERUN	
28.6	Detroit	BRAZILIA - SUEDIA	

	V.	E.	Î.	G.	P.
1.					
2.					
3.					
4.					

GRUPA C			
17.6	Chicago	GERMANIA - BOLIVIA	
17.6	Dallas	SPANIA - COREEA DE SUD	
21.6	Chicago	GERMANIA - SPANIA	
23.6	Boston	COREEA DE SUD - BOLIVIA	
27.6	Chicago	BOLIVIA - SPANIA	
27.6	Dallas	GERMANIA - COREEA DE SUD	

	V.	E.	Î.	G.	P.
1.					
2.					
3.					
4.					

GRUPA D			
21.6	Boston	ARGENTINA - GRECIA	
21.6	Dallas	NIGERIA - BULGARIA	
25.6	Boston	ARGENTINA - NIGERIA	
26.6	Chicago	BULGARIA - GRECIA	
30.6	Boston	GRECIA - NIGERIA	
30.6	Dallas	ARGENTINA - BULGARIA	

	V.	E.	Î.	G.	P.
1.					
2.					
3.					
4.					

GRUPA E			
18.6	New York	ITALIA - IRLANDA	
19.6	Washington	NORVEGIA - MEXIC	
23.6	New York	ITALIA - NORVEGIA	
24.6	Orlando	MEXIC - IRLANDA	
28.6	New York	IRLANDA - NORVEGIA	
28.6	Washington	ITALIA - MEXIC	

	V.	E.	Î.	G.	P.
1.					
2.					
3.					
4.					

GRUPA F			
19.6	Orlando	BELGIA - MAROC	
20.6	Washington	OLANDA - ARABIA SAUDITĂ	
25.6	Orlando	BELGIA - OLANDA	
25.6	New York	ARABIA SAUDITĂ - MAROC	
29.6	Orlando	MAROC - OLANDA	
29.6	Washington	BELGIA - ARABIA SAUDITĂ	

	V.	E.	Î.	G.	P.
1.					
2.					
3.					
4.					

OPTIME ①	1C - 3A/B/F	
2.7	Chicago	

SFERT ⓐ	7 - 2	
9.7	Boston	

OPTIME ②	2A - 2C	
2.7	Washington	

SEMIFINALA ①	c - a	
13.7	New York	

OPTIME ③	2F - 2B	
3.7	Dallas	

SFERT ⓑ	5 - 6	
9.7	Dallas	

OPTIME ④	1A - 3C/D/E	
3.7	Los Angeles	

LOCUL 3 - 4		
16.7	Los Angeles	

OPTIME ⑤	1F - 2E	
4.7	Orlando	

SFERT ⓒ	8 - 1	
10.7	New York	

OPTIME ⑥	1B - 3A/C/D	
4.7	San Francisco	

SEMIFINALA ⑪	d - b	
13.7	Los Angeles	

OPTIME ⑦	1D - 3B/E/F	
5.7	Boston	

SFERT ⓓ	3 - 4	
10.7	San Francisco	

OPTIME ⑧	1E - 2D	
5.7	New York	

FINALA		
17.7	Los Angeles	

GRUPA A

S.U.A.

United States Soccer Federation (1913)
Antrenor : BORA MILUTINOVIC (7.9.1944)
Culori : alb-albastru

1.	MEOLA Tony	fără club	21.2.1969
18.	FRIEDEL Brad	Newcastle Utd.	18.5.1971
12.	SOMMER Jürgen	Luton Town	27.2.1969
17.	BALBOA Marcelo	fără club	8.5.1967
20.	CALIGIURI Paul	fără club	9.3.1964
3.	BURNS Mike	fără club	14.5.1970
21.	CLAVIJO Fernando	fără club	23.1.1957
4.	KOOIMAN Ole	Cruz Azul	3.7.1963
22.	LALAS Alexi	fără club	1.6.1970
2.	LAPPER Mike	fără club	28.9.1970
5.	DOOLEY Thomas	Schalke 04	12.5.1961
6.	HARKES John	Derby County	8.3.1967
13.	JONES Cobi	fără club	16.6.1970
7.	PEREZ Hugo	fără club	8.11.1963
9.	RAMOS Tab	Betis Sevilla	21.9.1966
19.	REYNA Claudio	fără club	20.7.1973
16.	SORBER Mike	fără club	14.5.1971
14.	KLOPAS Frank	fără club	1.9.1966
15.	MOORE Joe	fără club	23.2.1971
8.	STEWART Erni	Willem Tillburg	28.3.1969
10.	WEGERLE Roy	Coventry City	19.3.1964
11.	WYNALDA Eric	FC Saarbrücken	9.6.1969

ELVEȚIA

Schweizerischer Fussball Verband (1895)
Antrenor : ROY HODGSON (9.8.1947)
Culori: alb - roșu

1.	PASCOLO Marco	Servette Geneva	9.5.1966
12.	LEHMANN Stephan	FC Sion	15.8.1963
22.	BRUNNER Martin	Grasshoppers Zürich	23.4.1963
5.	GEIGER Alain	FC Sion	5.11.1960
4.	HERR Dominique	FC Sion	25.10.1965
2.	HOTTIGER Marc	FC Sion	7.11.1967
3.	QUENTIN Ivan	FC Sion	2.5.1970
13.	EGLI Andy	Servette Geneva	8.5.1958
19.	STUDER Jürg	FC Zürich	8.9.1966
18.	RUEDA Martin	FC Lucerna	9.1.1963
6.	BREGY Georges	Young Boys Berna	17.1.1958
10.	SFORZA Ciriaco	FC Kaiserslautern	2.3.1970
8.	OHREL Christophe	Servette Geneva	7.4.1968
7.	SUTTER Alain	Bayern München	22.1.1968
16.	BICKEL Thomas	Grasshoppers Zürich	6.11.1963
21.	WYSS Thomas	FC Aarau	29.8.1966
20.	SYLVESTRE Patrick	Lausanne Sports	1.9.1968
17.	FOURNIER Sebastien	FC Sion	27.6.1971
11.	CHAPUISAT Stephane	Borussia Dortmund	28.6.1969
9.	KNUP Adrian	VfB Stuttgart	2.7.1968
14.	SUBIAT Nestor	FC Lugano	23.4.1966
15.	GRASSI Marco	Servette Geneva	8.8.1968

COLUMBIA

Federacion Colombiana de Futbol (1924)
Antrenor : FRANCISCO MATURANA (15.2.1949)
Culori : galben-albastru-roșu

1.	CORDOBA Oscar	America Cali	3.2.1970
12.	MONDRAGON Farid	Argentinos Juniors	21.6.1971
22.	PAZO Jose Maria	Atletico Junior	4.4.1964
4.	HERRERA Luis	Atletico Nacional	12.6.1962
15.	PEREA Luis Carlos	Independ.Medellin	29.12.1963
2.	ESCOBAR Andres	Atletico Nacional	8.2.1965
20.	PEREZ Wilson	America Cali	9.8.1967
13.	ORTIZ Nestor	America Cali	14.5.1966
3.	MENDOZA Alexis	Atletico Junior	8.11.1961
18.	OSORIO Diego	Atletico Nacional	21.7.1970
14.	ALVAREZ Leonel	America Cali	30.9.1965
5.	GAVIRIA Herman	Atletico Nacional	27.11.1969
6.	GOMEZ Gabriel	Atletico Nacional	8.12.1959
10.	VALDERRAMA Carlos	Atletico Junior	2.9.1961
8.	LOZANO Harold	America Cali	30.3.1972
19.	RINCON Fredy	Palmeiras	14.8.1966
17.	SERNA Mauricio	Atletico Nacional	22.1.1968
21.	ASPRILLA Faustino	AC Parma	10.11.1969
11.	VALENCIA Adolfo	Bayern München	6.2.1968
9.	VALENCIANO Ivan	Atletico Junior	18.3.1972
16.	ARISTIZABAL Victor	Valencia	2.12.1971
7.	DE AVILA Antony	America Cali	21.12.1963

ROMÂNIA

Federația Română de Fotbal (1909)
Antrenor : ANGHEL IORDĂNESCU (4.5.1950)
culori : galben-albastru

1.	PRUNEA Florin	Dinamo	8.8.1968
12.	STELEA Bogdan	Rapid	5.12.1967
22.	PREDA Ștefan	Petrolul	18.6.1970
4.	BELODEDICI Miodrag	Valencia	20.5.1964
14.	MIHALI Gheorghe	Dinamo	9.12.1965
2.	PETRESCU Dan	Genoa 1893	22.12.1967
6.	POPESCU Gheorghe	PSV Eindhoven	9.10.1967
3.	PRODAN Daniel	Steaua	23.3.1972
13.	SELYMESSI Tibor	Cercle Bruges	14.5.1970
7.	MUNTEANU Dorinel	Cercle Bruges	25.6.1968
19.	PAPURĂ Corneliu	Univ. Craiova	5.9.1973
11.	DUMITRESCU Ilie	Steaua	6.1.1969
18.	GÂLCĂ Constantin	Steaua	8.3.1972
10.	HAGI Gheorghe	Brescia	5.2.1965
5.	LUPESCU Ioan	Leverkusen	9.12.1968
15.	PANDURU Basarab	Steaua	11.7.1970
8.	CHIRIȚĂ Iulian	Rapid	2.2.1967
20.	STÂNGĂ Ovidiu	Univ.Craiova	5.12.1972
17.	MOLDOVAN Viorel	Dinamo	8.8.1972
9.	RĂDUCIOIU Florin	AC Milan	17.3.1970
21.	VAN Marian	FC Brașov	1.6.1969
16.	VLĂDOIU Ion	Rapid	5.11.1968

GRUPA B

BRAZILIA

Confederacao Brasileira de Futebol (1914)
Antrenor : CARLOS ALBERTO PARREIRA (25.3.1943)
Culori : galben-albastru

1.	TAFFARTEL Claudio	Reggiana	13.11.1959
12.	ZETTI Armelino	FC Sao Paulo	10.1.1965
22.	GILMAR Luiz	Flamengo	13.11.1959
2.	JORGINHO Campos	Bayern München	17.8.1964
14.	CAFU Marcos	FC Sao Paulo	19.6.1970
3.	ROCHA Ricardo	Vasco da Gama	11.9.1962
13.	ALDAIR Santos	Roma	30.11.1965
4.	GOMES Ricardo	Paris S.G.	13.3.1964
15.	SANTOS Marcio	Bordeaux	15.9.1969
6.	BRANCO Claudio	Fluminense	4.4.1964
16.	LEONARDO Araujo	FC Sao Paulo	5.9.1969
5.	SILVA Mauro	La Coruna	12.1.1968
8.	DUNGA Carlos	VfB Stuttgart	31.10.1963
17.	MAZINHO Jomar	Palmeiras	8.4.1966
10.	RAI Souza	Paris S.G.	15.5.1965
9.	ZINHO Cesar	Palmeiras	17.6.1967
18.	SERGIO Paulo	Leverkusen	2.6.1969
7.	BEBETO Roberto	La Coruna	16.2.1964
11.	ROMARIO Faria	Barcelona	29.1.1966
19.	MÜLLER Luiz	FC Sao Paulo	31.1.1966
20.	RONALDO Luiz	Belo Horizonte	22.9.1976
21.	VIOLA Paulo Sergio	Corinthians	1.1.1969

RUSIA

Rossiiskaia Fudboinîi Soiuz (1991)
Antrenor : PAVEL SADÎRIN (18.9.1942)
Culori : alb-albastru-roșu

16.	HARIN Dimitri	Chelsea Londra	16.8.1968
1.	CERCESOV Stanislav	Dynamo Dresda	2.9.1963
4.	GALIAMIN Dimitri	Espanol Barcelona	8.1.1963
21.	HLESTOV Dimitri	Spartak Moscova	21.1.1971
5.	NIKIFOROV Iuri	Spartak Moscova	16.9.1970
18.	ONOPKO Viktor	Spartak Moscova	14.10.1969
6.	TERNAVSKI Vladislav	Spartak Moscova	2.9.1969
3.	GORLUKOVICI Serghei	Bayer Uerdingen	18.11.1961
12.	TETRADZE Omar	Dinamo Moscova	13.10.1969
8.	POPOV Dimitri	Santander	27.2.1967
7.	PIATNIȚKI Andrei	Spartak Moscova	27.9.1967
17.	ȚIMBALAR Ilia	Spartak Moscova	17.6.1969
20.	LEDIAKOV Igor	Spartak Moscova	22.5.1968
2.	KUZNEȚOV Dimitri	Espanol Barcelona	28.8.1965
14.	KORNEEV Igor	Espanol Barcelona	4.9.1967
13.	BORODJUK Alexandr	SC Freiburg	30.11.1962
19.	MOSTOVOI Alexandr	Spartak Moscova	22.8.1968
10.	KARPIN Valeri	Spartak Moscova	2.2.1969
22.	IURAN Serghei	Benfica	11.6.1969
9.	SALENKO Oleg	Logrones	25.10.1969
15.	RADCENKO Dimitri	Santander	2.12.1970
11.	SIMUTENKO Igor	Dinamo Moscova	4.3.1973

CAMERUN

Federation Camerounaise de Football (1959)
Antrenor : HENRI MICHEL (20.10.1947)
Culori : verde-roșu-galben

1.	BELL Antoine	Olympique Mvolye	8.10.1954
22.	SONGO'O Jacques	Metz	4.1.1965
21.	N'KONO Thomas	St. Etienne	2.7.1955
15.	AGBO Hans	Olympique Mvolye	26.9.1969
14.	TATAW Stephen	Olympique Mvolye	31.3.1963
17.	FOE Marc Vivien	Canon Yaounde	1.5.1975
2.	KANA BIYIK Andre	Le Havre	1.9.1965
13.	KALLA Raimond		11.8.1969
3.	SONG Rigobert		14.6.1976
4.	EKEME Samuel		15.2.1973
5.	N'DIP Akem	Canon Yaounde	20.8.1967
10.	M'FEDE Louis Paul		26.2.1962
18.	FIALA Jean Pierre		6.4.1971
6.	LIBIIH Maurice		20.8.1967
12.	LOGA Serge Paul	Rio Ave	12.9.1967
11.	MABOANG Kessang	Rio Ave	27.11.1968
8.	MBOUH-MBOUH Emile	Al Etifag	30.5.1966
7.	OMAN BIYIK Francois	Lens	21.5.1966
19.	EMBE David	Belenenses	13.10.1973
16.	TCHAMI Alphonse	Odense	14.2.1968
9.	MILLA Roger	Tonnerre Yaounde	20.5.1952
20.	MOUYEME Georges	Troyes	10.10.1971

SUEDIA

Svenska Fotboll Foerbundet (1904)
Antrenor : TOMMY SVENSSON (4.3.1945)
Culori : galben-albastru

1.	RAVELLI Thomas	IFK Göteborg	13.8.1959
12.	ERIKSSON Lars	IFK Nörrköping	21.9.1965
22.	HEDMAN Magnus	AIK Stockholm	19.3.1973
3.	ANDERSSON Patrick	Borussia M'Gladbach	18.8.1971
4.	BJORKLUND Joachim	IFK Göteborg	15.3.1971
15.	ERIKSSON Jan	Kaiserslautern	24.8.1967
2.	NILSSON Roland	Sheffield Wednesday	27.11.1963
14.	KAAMARK Pontus	IFK Göteborg	5.4.1969
5.	LJUNG Roger	Galatasaray	8.1.1966
13.	NILSSON Mikael	IFK Göteborg	28.9.1968
8.	INGESSON Klass	PSV Eindhoven	20.8.1968
9.	THERN Jonas	Roma	20.3.1967
6.	SCHWARTZ Stefan	Arsenal	18.4.1969
17.	REHN Stefan	IFK Göteborg	22.9.1966
16.	LIMPAR Anders	Everton	24.9.1965
21.	BLOMQVIST Jesper	IFK Göteborg	5.2.1974
18.	MILD Haakan	Servette Geneva	14.6.1971
7.	LARSSON Henrik	Feyenoord	20.9.1971
11.	BROLIN Thomas	AC Parma	29.11.1969
10.	DAHLIN Martin	Borussia M'Gladbach	16.4.1968
19.	ANDERSSON Kenneth	Lille	6.10.1967
20.	ERLINGMARK Magnus	IFK Göteborg	8.7.1968

BOLIVIA

Federacion Boliviana de Futbol (1925)
Antrenor : JAVIER AZKARGORTA (29.9.1953)
Culori : alb-verde

1.	TRUCCO Carlos	Bolivar	11.8.1957
12.	ROJAS Dario	Oriente Petrolero	20.1.1960
19.	TORRICO Marcelo	The Strongest	11.1.1972
16.	CRISTALDO Luis	Oriente Petrolero	31.8.1969
2.	PENA Juan Manuel	Blooming	17.1.1973
15.	PEREZ Roberto	Oriente Petrolero	17.4.1960
5.	QUINTEROS Gustavo	San Jose	15.2.1965
4.	RIMBA Miguel Angel	Bolivar	1.11.1967
3.	SANDY Marco	Bolivar	29.8.1971
13.	SORUCCO Modesto	Blooming	12.2.1966
22.	BALDIVIESO Julio	Bolivar	2.12.1971
6.	BORJA Fernando	Bolivar	25.12.1956
20.	CASTILLO Ramiro	The Strongest	27.3.1966
8.	MELGAR Jose	The Strongest	20.9.1959
14.	RAMOS Mauricio	Destroyers	23.9.1969
10.	SANCHEZ Oscar	The Strongest	1.9.1966
21.	SANCHEZ Erwin	Boavista Porto	19.10.1969
17.	VILLARROEL Johnny	The Strongest	11.10.1968
11.	MORENO Jaime	Blooming	10.1.1974
9.	PENA Alvaro	Temuco	11.2.1965
7.	PINEDO Mario	Oriente Petrolero	9.4.1964
18.	RAMALLO William	Oriente Petrolero	4.7.1963

SPANIA

Real Federacion Espanola de Futbol (1913)
Antrenor : JAVIER CLEMENTE (12.3.1950)
Culori : roșu-albastru-galben

1.	ZUBIZARRETA Andoni	Barcelona	23.10.1961
13.	CANIZARES Santiago	Celta Vigo	18.12.1969
22.	LOPETEGUI Julen	Logrones	28.8.1966
5.	ABELARDO Fernandez	Gijon	19.3.1970
18.	ALKORTA Rafael	Real Madrid	16.9.1968
4.	CAMARASA Francisco	Valencia	27.9.1967
2.	FERRER Albert	Barcelona	6.6.1970
20.	NADAL Miguel	Barcelona	28.7.1966
3.	OTERO Jorge	Celta Vigo	8.3.1969
12.	SERGI Barjuan	Barcelona	28.12.1971
17.	VORO Gonzales	La Coruna	9.10.1963
10.	BAKERO Jose Maria	Barcelona	11.2.1963
15.	CAMINERO Jose Luis	Atl. Madrid	8.11.1967
9.	GUARDIOLA Josep	Barcelona	18.1.1971
8.	GUERRERO Julen	Athl. Bilbao	7.1.1974
6.	HIERRO Fernando	Real Madrid	23.3.1968
21.	ENRIQUE Luis Martinez	Real Madrid	8.5.1970
7.	GOYCOECHEA Juan	Barcelona	21.10.1965
11.	BEGUIRISTAIN Aitor	Barcelona	12.8.1964
14.	JUANELE Juan	Gijon	10.4.1971
16.	FELIPE Fernandez	Tenerife	29.4.1965
19.	SALINAS Julio	Barcelona	11.9.1962

GRUPA C

GERMANIA

Deutscher Fussball Bund (1900)
Antrenor : BERTI VOGTS (30.12.1946)
Culori : alb-negru

1.	ILLGNER Bodo	FC Koln	7.4.1967
12.	KÖPKE Andreas	Eintracht Frankfurt	12.3.1962
22.	KAHN Oliver	Bayern	15.6.1969
14.	BERTHOLD Thomas	VfB Stuttgart	12.11.1964
6.	BUCHWALD Guido	VfB Stuttgart	24.1.1961
2.	STRUNZ Thomas	VfB Stuttgart	25.4.1968
3.	BREHME Andreas	Kaiserslautern	9.11.1960
4.	KOHLER Jürgen	Juventus	6.10.1965
5.	HELMER Thomas	Bayern	21.4.1965
10.	MATTHÄUS Lothar	Bayern	21.3.1961
17.	WAGNER Martin	Kaiserslautern	24.2.1968
21.	BASLER Mario	Werder Bremen	18.12.1968
20.	EFFENBERG Stefan	Fiorentina	2.8.1968
15.	GAUDINO Maurizio	Eintracht Frankfurt	12.12.1966
7.	MÖLLER Andreas	Juventus	2.9.1967
8.	HÄSSLER Thomas	Roma	30.5.1966
16.	SAMMER Matthias	Borussia Dortmund	5.9.1967
9.	RIEDLE Karl-Heinz	Borussia Dortmund	16.9.1965
19.	KIRSTEN Ulf	Leverkusen	4.12.1965
18.	KLINSMANN Jürgen	Monaco	30.7.1964
13.	VÖLLER Rudi	Ol.Marseille	13.4.1960
11.	KUNTZ Stefan	Kaiserslautern	30.10.1962

COREEA DE SUD

Koreea Football Association (1928)
Antrenor : KIM HO (24.11.1944)
Culori : roșu complet

1.	CHOI In Young	Hyundai Horang	5.3.1962
22.	LEE Woon Jael	Kyunghee University	26.4.1973
21.	PARK Choi Woo	L.G.Cheetahs	20.8.1973
13.	AN Ik Soo	Ilhwa Chonma	6.5.1965
12.	CHOI Young Il	Hyundai Horang	21.4.1962
17.	GU Sang Bum	Daewoo Royals	15.6.1964
20.	HONG Myung Bo	Posco Atoms	12.2.1969
2.	KANG Chul	Yukong Elephant	2.11.1971
4.	KIM Pan Keun	Cheetahs	5.3.1966
3.	LEE Jong Hwa	Ilhwa Chonma	20.7.1963
5.	PARK Yung Bae	Daewoo Royals	19.7.1967
15.	CHO Jin Ho	Posco Atoms	2.8.1972
19.	CHOI Moon Sik	Posco Atoms	6.1.1971
14.	CHOI Dae Sik	Cheetahs	7.5.1970
8.	NOH Jung Yoon	Samfreece-Japonia	28.3.1971
6.	LEE Young Jin	Cheetahs	27.10.1963
7.	SHIN Hong Gi	Hyundai Horang	4.5.1968
16.	HA Seok Ju	Daewoo Royals	20.2.1968
18.	HWANG Sun Hong	Posco Atoms	14.7.1968
9.	KIM Joo Sung	VfL Bochum	17.1.1966
10.	KO Jeong Woon	Ilhwa Chonma	27.6.1966
11.	SEO Jung Won	Cheetahs	17.12.1970

GRUPA D

ARGENTINA

Asociacion de Futbol Argentino (1893)
Antrenor : ALFIO BASILE (1.11.1943)
Culori : alb-albastru

1.	GOYCOECHEA Sergio	River Plate	17.10.1963
12.	ISLAS Luis	Independiente	22.12.1965
22.	SCOPONI Norberto	Boca Juniors	13.1.1961
16.	DIAZ Hernan	River Plate	26.2.1965
2.	VASQUEZ Sergio	Universidad Catolica	23.11.1965
15.	BORELLI Jorge	Racing Avellaneda	2.11.1964
6.	RUGGERI Oscar	San Lorenzo	26.1.1962
13.	CACERES Fernando	Real Zaragoza	7.2.1969
3.	CHAMOT Jose	Foggia	17.5.1969
4.	SENSINI Nestor	Parma	12.10.1966
17.	ORTEGA Ariel	River Plate	4.3.1974
8.	BASUALDO Jose	Velez Sarsfield	20.6.1963
5.	REDONDO Fernando	Real Madrid	6.6.1969
21.	MANCUSO Alejandro	Boca Juniors	4.9.1968
18.	PEREZ Hugo	Independiente	6.9.1968
14.	SIMEONE Diego	Sevilla	28.4.1970
20.	RODRIGUEZ Leonardo	Borussia Dortmund	27.8.1966
10.	MARADONA Diego	fără club	30.10.1960
19.	BALBO Abel	Roma	1.6.1966
9.	BATISTUTA Gabriel	Fiorentina	1.2.1969
7.	CANIGGIA Paul	Roma	9.1.1967
11.	MEDINA BELLO Ramon	Yokohama Marinos	29.4.1966

GRECIA

Elleniki Podosferiki Omospondia (1926)
Antrenor : ALKETAS PANAGOULIAS (30.5.1934)
Culori : alb-albastru

20.	ATMASIDIS Ilias	AEK Atena	24.4.1969
15.	KARKAMANIS Christos	Aris Salonic	22.9.1969
1.	MINOU Antonios	Apolion	4.5.1958
22.	ALEXIOU Alexandros	PAOK Salonic	8.9.1962
2.	APOSTOLAKIS Efstratios	Panathinaikos	11.5.1964
18.	KARATAIDIS Kyriakos	Olympiakos	11.5.1964
5.	KALLITZAKIS Iannis	Panathinaikos	10.12.1966
3.	KOLITSIDAKIS Athanassios	Panathinaikos	21.11.1966
13.	KARAGIANNIS Valos	Aris Salonic	25.6.1968
4.	MANOLAS Stylianos	AEK Atena	13.7.1961
21.	ALEXANDRIS Alexandros	AEK Atena	21.10.1968
10.	MITROPOULOS Anastasios	AEK Atena	23.8.1957
17.	HANTZIDIS Mihas	Olympiakos	4.7.1966
6.	TSALOUHIDIS Panagiotis	Olympiakos	30.3.1963
11.	TSIANTAKIS Nikolaos	Olympiakos	20.10.1963
19.	KOFIDIS Savvas	Aris Salonic	1.3.1961
8.	NIOBLIAS Nikolaos	Panathinaikos	17.11.1965
12.	MARANGOS Spyros	Panathinaikos	3.7.1967
14.	DIMITRIADIS Vassilis	AEK Atena	1.2.1966
16.	ALEXOUDIS Alexis	OFI Creta	20.6.1972
9.	MACHLAS Nikolaos	OFI Creta	16.6.1973
7.	SARAVAKOS Dimitris	Panathinaikos	26.7.1961

NIGERIA

Nigeria Football Association (1945)
Antrenor : CLEMENCE WESTERHOFF (1941)
Culori : alb-verde

16.	AGU Alloy	FC Liege	12.7.1967
1.	RUFAI Peter	fără club	24.8.1963
22.	AGBONAVBARE Wilfred	Rayo Vallecano	5.10.1967
4.	KESHI Stephen	fără club	31.1.1962
2.	EGUAVOEN Augustine	KV Kortrijk	19.8.1965
20.	OKAFOR Uche	Hannover 96	15.1.1966
5.	OKECHUKVU Uche	Fenerbahce	27.9.1967
6.	N'WANU Chidi	Anderlecht	1.1.1967
3.	IROHA Benedict	Vitesse Arnheim	29.11.1969
13.	EZEUGO Emeka	Aalborg	16.12.1965
19.	EMENALO Mike		18.9.1965
7.	FINIDI George	Ajax Amsterdam	15.4.1971
8.	OLIHA Thompson	Africa Sports	14.10.1968
10.	OKOCHA Augustine	Eintracht Frankfurt	14.8.1973
15.	OLISEH Sunday	Reggiana	14.9.1974
18.	EKOKU Efan	Norwich City	8.6.1967
21.	ADEPOJU Mutiu	Santander	22.12.1970
9.	YEKINI Rashidi	Vitoria Setubal	23.10.1963
11.	AMUNIKE Emmanuel	Zamalek Cairo	25.12.1970
12.	SIASIA Samson	FC Nantes	14.8.1967
14.	AMOKACHI Daniel	FC Bruges	30.12.1972
17.	IKPEBA Victor	Monaco	12.6.1973

BULGARIA

Bulgarska Federatia po Futbol (1923)
Antrenor :DIMITAR PENEV (12.7.1945)
Culori :alb-verde-roşu

1.	MIHAILOV Borislav	FC Mulhouse	12.2.1962
12.	NIKOLOV Plamen	Levski Sofia	20.8.1961
15.	ILIEV Ilian	Levski Sofia	2.7.1968
5.	HUBCEV Petar	Hamburger SV	26.2.1964
3.	IVANOV Triton	Neuchatel Xamax	27.7.1965
2.	KREMENLIEV Emil	Levski Sofia	13.8.1969
16.	KIRIAKOV Ilian	Merida	4.8.1967
4.	TVETANOV Zanko	Levski Sofia	6.2.1970
22.	ANDONOV Ivailo	TSKA Sofia	4.8.1967
19.	GHEORGHIEV Georgi	FC Mulhouse	10.1.1963
9.	LECIKOV Iordan	Hamburger SV	19.7.1967
6.	IANKOV Zlatko	Levski Sofia	7.7.1965
14.	GHENCEV Boncio	Ipswich Town	7.7.1964
21.	IOTOV Velko	Espanol Barcelona	26.8.1970
13.	IORDANOV Ivailo	Sporting Lisabona	22.4.1968
17.	MIHTARSKI Petar	Pirin Blagoevgrad	15.7.1966
18.	ALEXANDROV Petar	Levski Sofia	7.12.1962
11.	BORIMIROV Daniel	Levski Sofia	15.1.1970
7.	KOSTADINOV Emil	FC Porto	12.8.1967
8.	STOICIKOV Hristo	Barcelona	8.2.1966
20.	BALAKOV Krassimir	Sporting Lisabona	28.4.1966
10.	SIRAKOV Naşko	Levski Sofia	26.7.1962

GRUPA E

ITALIA

Federazione Italiana Giuoco Calcio (1898)
Antrenor : ARRIGO SACCHI (1.4.1946)
Culori : alb-albastru

1.	PAGLIUCA Gianluca	Sampdoria	18.12.1966
12.	MARCHEGIANI Luca	Lazio	22.2.1966
22.	BUCCI Luca	Parma	13.3.1969
2.	APOLLONI Luigi	Parma	2.5.1967
3.	BENARRIVO Antonio	Parma	21.8.1968
4.	COSTACURTA Alessandro	Milan	24.4.1966
5.	MALDINI Paolo	Milan	26.6.1968
6.	BARESI Franco	Milan	8.5.1960
7.	MINOTTI Lorenzo	Parma	8.2.1967
8.	MUSSI Roberto	Torino	25.8.1963
9.	TASSOTTI Mauro	Milan	19.1.1960
10.	BAGGIO Roberto	Juventus	18.2.1967
11.	ALBERTINI Demetrio	Milan	23.8.1971
13.	BAGGIO Dino	Juventus	24.7.1971
14.	BERTI Nicola	Inter	14.4.1967
15.	CONTE Antonio	Juventus	31.7.1969
16.	DONADONI Roberto	Milan	9.9.1963
17.	EVANI Alberigo	Sampdoria	1.1.1963
21.	ZOLA Gianfranco	Parma	5.7.1966
18.	CASIRAGHI Pierluigi	Lazio	4.3.1969
19.	MASSARO Daniele	Milan	23.5.1961
20.	SIGNORI Giuseppe	Lazio	17.2.1968

IRLANDA

The Football Association of Ireland (1921)
Antrenor : JACKIE CHARLTON (8.5.1936)
Culori: alb-verde

1.	BONNER Pat	Celtic Glasgow	25.5.1960
22.	KELLY Alan	Sheffield United	11.8.1968
12.	KELLY Gary	Leeds United	9.7.1974
3.	PHELAN Terry	Manchester City	16.3.1967
13.	KERNAGHAN Alan	Manchester City	25.4.1967
2.	IRWIN Denis	Manchester Utd. City	31.10.1965
5.	McGRATH Paul	Aston Villa	4.12.1959
4.	MORAN Kevin	Blackburn Rovers	29.4.1956
14.	BABB Phil	Coventry City	30.11.1970
17.	McGOLDRICK Eddie	Arsenal	30.4.1965
11.	STAUNTON Steve	Aston Villa	19.1.1969
8.	HOUGHTON Ray	Aston Villa	9.1.1962
7.	TOWNSEND Andy	Aston Villa	23.7.1963
6.	KEANE Roy	Manchester United	10.8.1971
18.	WHELAN Ronnie	Liverpool	25.9.1961
19.	McLOUGHLIN Alan	Portsmouth	24.4.1967
21.	McATEER Jason	Bolton	18.6.1971
9.	ALDRIDGE John	Tranmere Rovers	18.9.1958
15.	COYNE Tommy	Motherwell	14.11.1962
16.	CASCARINO Tony	Chelsea	1.9.1962
20.	KELLY David	Wolverhampton	25.11.1965
10.	SHERIDAN John	Sheffield Wed.	1.10.1964

NORVEGIA

Norges Fotballforbund (1902)
Antrenor :EGIL OLSEN (22.4.1942)
Culori : roşu-alb-albastru

1.	THORSTVEDT Erik	Tottenham	28.10.1962
12.	GRODAAS Frode	Lillestrom	24.10.1964
13.	RISE Ola By	Rosenborg	14.11.1960
2.	HALLE Gunnar	Oldham	11.8.1965
3.	JOHNSEN Erland	Chelsea	5.4.1967
4.	BRATSETH Rune	Rosenborg	19.3.1961
5.	BJÖRNEBYE Inge	FC Liverpool	11.12.1969
14.	NILSEN Roger	Sheffield Utd.	8.8.1969
15.	LOKEN Karl Peter	Rosenborg	14.8.1966
18.	HAALAND Alf Inge	Nottingham Forest	8.3.1969
20.	BERG Henning	Blackburn	1.9.1969
6.	FLO Jostein	Sheffield Utd.	3.10.1964
7.	MYKLAND Eric	Start Kristiansand	21.7.1971
8.	LEONHARDSEN Oyvind	Rosenborg	17.8.1970
10.	REKDAL Kjetil	SC Lierse	6.11.1968
11.	JAKOBSEN Jahn Ivar	SC Lierse	8.11.1965
17.	EGGEN Dan	Bröndby	13.1.1970
19.	STRAND Roar	Rosenborg	2.2.1970
9.	FJORTOFT Jan Aage	Swindon	10.1.1967
16.	SÖRLOTH Goran	Bursaspor	16.7.1962
21.	RUSHFELDT Sigurd	Tramso	11.12.1972
22.	BOHINEN Lars	Nottingham Forest	8.9.1969

MEXIC

Federacion Mexicana de Futbol (1927)
Antrenor:MEJIA BARRON (1945)
Culori :alb-verde

1.	CAMPOS Jorge	UNAM	15.10.1966
12.	FERNANDEZ Felix	Guadalajara	21.12.1964
22.	LARIOS Pablo	Puebla	31.7.1960
4.	AMBRIZ Ignacio	Necaxa	7.2.1965
21.	GUTIERREZ Raul	Atlanta	16.10.1968
13.	HERRERA Miguel	Atlanta	18.3.1968
3.	PERALES Juan	Monterrey	8.3.1969
2.	SUAREZ Luis	UNAM	17.12.1968
6.	BERNAL Marcelino	La Toluca	27.5.1962
5.	RAMIREZ Ramon	Santos	5.12.1969
14.	COYOTE Hector	Guadalajara	26.3.1967
16.	DE LA TORRE Jose	Guadalajara	13.11.1965
17.	ESPANA Miguel	UNAM	31.1.1964
15.	ESPINOZA Misael	Guadalajara	12.4.1965
8.	GARCIA ASPE Alberto	Necaxa	11.5.1967
18.	PATINO David	Monterrey	6.9.1967
20.	ORDIALES Jaime	Univ. Guadalajara	23.12.1962
19.	FLORES Luis	Atlas	18.7.1961
10.	GARCIA Luis	Atletico Madrid	1.6.1969
7.	HERMOSILLO Carlos	Guadalajara	22.8.1964
9.	SANCHEZ Hugo	Rayo Vallecano	11.7.1958
11.	ZAGUE Luis Alvez	America	23.5.1967

GRUPA F

BELGIA

Union Royale Belge des Societes de Football Association (1895); Antrenor :PAUL VAN HIMST (2.10.1943)
Culori :roşu-galben-negru

1.	PREUD'HOMME Michel	Malines	24.1.1959
12.	DE WILDE Filip	Anderlecht	5.7.1964
20.	VERLINDEN Danny	FC Bruges	15.8.1963
2.	MEDVED Dirk	FC Bruges	15.9.1968
13.	GRÜN Georges	Anderlecht	25.1.1962
14.	DE WOLF Michael	Anderlecht	19.1.1958
4.	ALBERT Philippe	Anderlecht	10.8.1967
5.	SMIDTS Rudi	Anvers	12.8.1963
22.	RENIER Pascal	FC Bruges	3.8.1971
3.	BORKELMANS Vital	FC Bruges	1.6.1963
6.	STAELENS Lorenzo	FC Bruges	30.4.1964
7.	VAN DER ELST Frankie	FC Bruges	30.4.1961
19.	VAN MEIR Eric	Charleroi	22.2.1968
16.	BOFFIN Danny	Anderlecht	10.7.1965
21.	VAN DER HEYDEN Stefan	FC Bruges	3.7.1969
10.	SCIFO Vincenzo	Monaco	10.2.1966
15.	EMMERS Marc	Anderlecht	25.2.1966
9.	DEGRYSE Marc	Anderlecht	4.9.1965
17.	WEBER Iosip	Cercle Bruges	16.11.1964
8.	NILIS Luc	Anderlecht	25.5.1966
11.	CZERNYATINSKI Alex	FC Malines	28.7.1960
18.	WILMOTS Marc	Standard Liege	22.2.1969

MAROC

Federation Royale Marocaine de Football (1955)
Antrenor : ABDELLAH HAJRI BLINDA (1940)
Culori: roşu complet

1.	AZMI Khalil	Raja Casablanca	23.8.1964
22.	ALAOUI Zakaria	K.Marrakech	18.6.1966
12.	D'GHAI Said	Olympique Casablanca	2.12.1965
6.	NAYBET Nourredine	Nantes	10.2.1970
2.	NACER Abdellah	Waregem	3.3.1966
5.	TRIKI Ismail	Chateauroux	1.8.1967
3.	HADRIOUI Abdelkrim	Far Rabat	16.3.1972
14.	ELMESBAHOUI Ahmed	K. Marrakech	17.7.1971
18.	NEKROUZ Rachid	Mouloudia Oujda	5.5.1970
11.	DAOUDI Rachid	Widad Casablanca	21.2.1966
8.	AZZOUZI Rachid	MSV Duisburg	10.11.1969
15.	HABABI Larbi	Ol.Khouribga	17.5.1969
4.	LAKHLEF Tahar	K. Marrakech	3.10.1967
7.	HADJI Mustafa	Nancy	16.11.1971
10.	EL HADDAOUI Mustafa	Angers	28.7.1961
9.	CHAOUKH Mohamed	Nisa	12.12.1966
20.	KACHLOUL Hassan	Nimes	29.3.1972
16.	NADER Hassan	Farense	8.7.1965
19.	BOUIYBOUD Mjid	Widad Casablanca	24.10.1966
17.	LAGHRISSI Abdessalem	Far Rabat	1.5.1962
13.	BAHJA Ahmed	K.Marrakech	7.10.1964
21.	SAMADI Aziz	Far Rabat	6.1.1970

OLANDA

Koninklijke Nederland Voetbalbond (1889)
Antrenor :DICK ADVOCAAT (27.9.1947)
culori :alb-portocaliu

1.	DE GOEY Ed	Feyenoord	20.12.1967
13.	VAN DER SAAR Edwin	Ajax	29.10.1970
22.	SNELDERS Theo	Aberdeen	7.12.1963
15.	BLIND Danny	Ajax	1.8.1961
7.	OVERMARS Mark	Ajax	29.3.1973
4.	KOEMAN Ronald	Barcelona	21.3.1963
14.	VAN GOBBEL Ulrich	Feyenoord	16.1.1971
21.	DE WOLF John	Feyenoord	10.12.1962
2.	DE BOER Frank	Ajax	15.5.1970
18.	VALCKX Stan	Sporting Lisabona	20.10.1963
20.	WINTER Aron	Lazio	1.3.1967
6.	WOUTERS Jan	Eindhoven	17.7.1960
3.	RIJKAARD Frank	Ajax	30.9.1962
8.	JONK Wim	Inter	12.10.1966
5.	WITSCHGE Rob	Feyenoord	22.8.1967
16.	NUMAN Arthur	Eindhoven	14.12.1969
10.	BERGKAMP Dennis	Inter	10.5.1969
9.	DE BOER Ronald	Ajax	15.5.1970
17.	TAUMENT Gaston	Feyenoord	10.10.1970
19.	VAN VOSSEN Peter	Ajax	21.4.1968
11.	ROY Brian	Foggia	12.2.1970
12.	BOSMAN Johnny	Anderlecht	1.2.1965

ARABIA SAUDITĂ

Saudi Arabian Football Federation (1959)
Antrenor : JORGE SOLARI (1940)
Culori : alb-verde

1.	AL DEAYA Mohamed	Al Taie	2.8.1972
21.	AL SADIG Hussein	Al Adisya	15.10.1973
22.	AL HILWA Ibrahim	Al Riad	18.8.1972
2.	AL DOSSARI Abdallah	Al Ittifag	1.11.1969
18.	AL ANAIZI Awadh	Al Shabab	24.9.1968
13.	AL JAWAD Mohammed	Al Ahli	28.12.1962
3.	AL KHLAWI Mohammed	Al Hihad	1.9.1971
5.	MADANI Ahmed	Al Ittihad	6.1.1970
4.	AL ALWI Salom	Al Shabab	21.8.1972
15.	AL DAVOD Saleh	Al Shabab	24.9.1968
8.	AL MOUINEA Mansour	Al Hellal	6.10.1970
14.	AL MUWALLID Khaleed	Al Ahli	23.11.1971
10.	AL OWAIRAN Saeed	Al Shabab	19.8.1967
6.	AMIN Fuad	Al Shabab	14.5.1967
9.	MOHAMMED Majed	Al Nasr	11.1.1959
7.	AL GHACIANE Fahd	Al Ahli	17.4.1973
16.	Al JIBRINE Talal	Al Shabab	8.3.1973
17.	AL TAIFI Yasser	Al Shabab	4.5.1970
12.	AL JABBER Sami	Al Hellal	12.11.1972
11.	AL MEHALLEL Fahd	Al Shabab	11.11.1970
19.	SALEH Hamza	Al Shabab	19.4.1967
20.	FALATAH Hamzah	Ohud	9.10.19

NOPȚI ALBE LA TELEVIZOR

VINERI 17 IUNIE

Programul I

21,20: Festivitatea de deschidere și meciul inaugural Germania-Bolivia

2,25: Spania - Coreea de Sud

SÂMBĂTĂ 18 IUNIE

Programul I

16,45: Spania - Coreea de Sud (înregistrări)

18,25: SUA - Elveția

2,25: Columbia - România

Programul II

22,55: Italia - Irlanda

DUMINICĂ 19 IUNIE

Programul I

16,40: Columbia - România (înregistrări)

22,55: Norvegia - Mexic

2,25: Camerun - Suedia

Programul II

19,25: Belgia - Maroc

LUNI 20 IUNIE

Programul I

15,00: Camerun - Suedia și Belgia - Maroc (înregistrări)

22,55: Brazilia - Rusia

2,25: Olanda - Arabia Saudită

MARȚI 21 IUNIE

Programul I

15,15: Olanda - Arabia Saudită (înregistrări)

22,55: Germania - Spania

2,25: Nigeria - Bulgaria

Programul II

19,25 Argentina - Grecia

MIERCURI 22 IUNIE

Programul I

16,00: Nigeria - Bulgaria și Argentina - Grecia (înregistrări)

22,55: România - Elveția

2,25: SUA - Columbia

JOI 23 IUNIE

Programul I

15,15: SUA - Columbia (înregistrări)

22,25: Italia - Norvegia

2,25: Coreea de Sud - Bolivia

VINERI 24 IUNIE

Programul I

15,30: Coreea de Sud - Bolivia (înregistrări)

22,55: Brazilia - Camerun

2,25: Suedia - Rusia

Programul II

19,25: Mexic - Irlanda

SÂMBĂTĂ 25 IUNIE

Programul I

17,00: Suedia - Rusia și Mexic - Irlanda (înregistrări)

19,25: Belgia - Olanda

22,55: Argentina - Nigeria

DUMINICĂ 26 IUNIE

Programul I

17,35: Arabia Saudită - Maroc (înregistrări)

22,55: SUA - România

1,00: Elveția - Columbia

Programul II

19,25: Bulgaria - Grecia

LUNI 27 IUNIE

Programul I

15,15: Bulgaria - Grecia (înregistrări)

22,55 Bolivia - Spania

Germania - Coreea de Sud

MARȚI 28 IUNIE

Programul I

19,25: Irlanda - Norvegia

Italia - Mexic

22,55: Rusia - Camerun

Brazilia - Suedia

MIERCURI 29 IUNIE

Programul I

19,25: Maroc - Olanda

Belgia - Arabia Saudită

JOI 30 IUNIE

Programul I

2,25: Grecia - Nigeria

Argentina - Bulgaria

VINERI 1 IULIE

Programul I

15,15: Grecia - Nigeria și Argentina - Bulgaria (înregistrări)

SÂMBĂTĂ 2 IULIE

Programul I

19,55: Optimi de finală

23,25: Optimi de finală

DUMINICĂ 3 IULIE

Programul I

19,55: Optimi de finală

23,25: Optimi de finală

LUNI 4 IULIE

Programul I

18,55: Optimi de finală

22,25: Optimi de finală

MARȚI 5 IULIE

Programul I

19,55: Optimi de finală

23,25: Optimi de finală

SÂMBĂTĂ 9 IULIE

Programul I

18,55: Sferturi de finală

22,25: Sferturi de finală

DUMINICĂ 10 IULIE

Programul I

18,55: Sferturi de finală

22,25: Sferturi de finală

MIERCURI 13 IULIE

Programul I

22,55: Prima semifinală

2,25: A doua semifinală

JOI 14 IULIE

Programul I

16,40: A doua semifinală (înregistrări)

SÂMBĂTĂ 16 IULIE

Programul I

22,25: Finala pentru locurile 3-4

DUMINICĂ 15 IULIE

Programul I

22,25: Finala Campionatului mondial de fotbal.

ALL TIME

Clasamentul general al tuturor ediților disputate

1. Brazilia	14	66	44	11	11	142-63	99
2. Germania	12	68	40	14	14	145-90	96
3. Italia	12	54	31	12	11	89-54	74
4. Argentina	10	48	24	9	15	82-59	57
5. Rusia	7	31	15	6	10	53-34	36
6. Spania	8	32	13	7	12	43-38	33
7. Suedia	8	31	11	6	14	51-52	28
8. Olanda	5	20	8	6	6	35-23	22
9. Belgia	8	24	7	4	14	33-48	18
10. Mexic	10	29	6	6	17	27-64	18
11. Elveția	6	18	5	2	11	28-44	12
12. Camerun	2	8	3	3	2	8-10	9
13. România	5	12	3	3	6	16-20	9
14. SUA	3	10	3	0	7	14-29	6
15. Bulgaria	5	16	0	6	10	11-35	6
16. Maroc	2	7	1	3	3	6-10	5
17. Irlanda	1	5	0	4	1	2-3	4
18. Columbia	2	7	1	2	4	9-15	4
19. Cor.de Sud	3	8	0	1	7	5-29	1
20. Norvegia	1	1	0	0	1	1-12	0
21. Bolivia	2	3	0	0	3	0-16	0

Echipele Greciei, Arabiei Saudite și Nigeriei sunt debutante la un turneu final.

MARADONA

la doi pași de record

Prezențe în turneele finale ale Campionatelor mondiale

1. Uwe Seeler (RFG)	21 meciuri	1 9 8 0 minute
2. Wladislaw Zmuda (Polonia)	21	1807
3. Grzegorz Lato (Polonia)	20	1770
4. Berti Vogts (RFG)	19	1770
5. Diego Maradona (Argentina)	19	1765
6. Wolfgang Overath (R.F.G.)	19	1764
7. Karl Heinz Rummenigge (R.F.G.)	19	1275
8. Franz Beckenbauer (R.F.G.)	18	1691
9. Sepp Maier (R.F.G.)	18	1680
10. Gaetano Scirea (Italia)	18	1620
11. Antonio Cabrini (Italia)	18	1608
12. Mario Kempes (Argentina)	18	1431
13. Pierre Littbarski (R.F.G.)	18	1178
14. Peter Shilton (Anglia)	17	1620
15. Karl Heinz Schnellinger (R.F.G.)	17	1575
16. Dino Zoff (Italia)	17	1530

După cum se poate observa, Maradona este singurul jucător din acest clasament care va participa și la actuala ediție. După toate probabilitățile, el va reuși să doboare recordul legendarului Uwe Seeler.

Gerd Müller peste timp

Golgeterii tuturor Campionatelor mondiale

14 goluri : Gerd Müller (R.F.G.)

13 goluri : Just Fontaine (Franța)

12 goluri : Pelé (Brazilia)

11 goluri : Sandor Kocsis (Ungaria)

10 goluri : Helmut Rahn (RFG), Teofilo Cubillas (Peru), Grzegorz Lato (Polonia), Gary Lineker (Anglia)

9 goluri : Ademir (Brazilia), Juan Alberto Schiaffino (Uruguay), Vava (Brazilia), Uwe Seeler (RFG), Eusebio (Portugalia), Jairzinho (Brazilia), Paolo Rossi (Italia), Karl Heinz Rummenigge (RFG)

8 goluri : Guillermo Stabile (Argentina), Leonidas (Brazilia)

7 goluri : Gyula Zsengeller (Ungaria), Hans Schäfer (RFG), Lajos Tichy (Ungaria), Johnny Rep (Olanda), Andrzej Szarmach (Polonia), Diego Maradona (Argentina), Careca (Brazilia)

DOAR CINCI VETERANI

Arbitrii care vor oficia la World Cup

Numele	Data Nașterii	Țara	Profesia	Meciuri arbitrate la alte C.M.
Jamal Al-Sharif	8.12.'56	Siria	Funcționar	1986/2,1990/1
Arturo A.Angeles	12.9.'53	SUA	Inginer	-
Rodrigo Sequeira Badilla	22.6.'57	Costa Rica	Funcționar	-
Fabio Baldas	19.3.'49	Italia	Funcționar	-
Arturo Brizio Carter	9.3.'56	Mexic	Avocat	-
Ali Mohamed Bujsaim	2.9.'59	Emiratele Ar.Unite	Funcționar	-
Manuel Diaz Vega	1.9.'54	Spania	Om de afaceri	-
Philip Don	10.3.'52	Anglia	Rector	-
Ernesto Filippi Cavani	26.10.'50	Uruguay	Docent	-
Nej Jouini	12.8.'49	Tunisia	Om de afaceri	1990/1
Bo Karlsson	12.10.'49	Suedia	Funcționar de bancă	-
Helmut Heinz Krug	19.5.'58	Germania	Profesor de sport	-
Francisco Lamolina	25.10.'50	Argentina	Comerciant	-
An Yan Lim Kee Chong	15.5.'60	Mauritius	Vameș	-
Renato Marsiglia	3.6.'51	Brazilia	Analist	-
Peter Mikkelsen	1.5.'60	Danemarca	Profesor	1990/2
Leslie Mottram	5.3.'51	Scoția	Profesor	-
Pierluigi Pairetto	15.7.'52	Italia	Medic veterinar	-
Sandor Puhl	14.7.'55	Ungaria	Director	-
Joel Quiniou	14.7.'55	Franța	Informatician	1986/1,1990/3
Kurt Röthlisberger	21.5.'51	Elveția	Profesor	1990/3
Alberto Noriega Tejada	11.11.'56	Peru	Chirurg	-
Jose Torres Cadena	15.7.'52	Columbia	Comerciant	-
Mario Van der Ende	28.3.'56	Olanda	Profesor	-

Chiar dacă va depinde și de echipele calificate în finală, cele mai mari șanse de a arbitra ultimul act al competiției le au francezul Quiniou și elvețianul Rothlisberger.

Primera Division peste Serie A !

Iată un inedit clasament, care prezintă campionatele de unde provin cei mai mulți jucători din totalul de 528 prezenți în turneul final al World Cup.

1. Spania 45 (22 spanioli, 6 ruși, cîte 3 brazilieni, argentinieni și bulgari, cîte 2 mexicani și nigerieni și cîte un american, român, columbian și olandez).

2. Italia 44 (22 italieni, 5 argentinieni, cîte 4 olandezi și germani, 3 români, cîte 2 brazilieni și suedezi, cîte un columbian și nigerian).

3. Anglia 40 (20 irlandezi, 10 norvegieni, 4 americani, 3 suedezi, cîte un rus, bulgar și nigerian).

4. Germania 39 (16 germani, 4 elvețieni, cîte 3 brazilieni, ruși și suedezi, cîte 2 americani și bulgari, cîte un român, coreean, columbian, argentinian, marocan și nigerian).

5. Belgia 30 (21 belgieni, 3 nigerieni, cîte 2 români și norvegieni, cîte un olandez și marocan).

6. Franța 22 (6 marocani, 5 camerunezi, 3 brazilieni, cîte 2 germani, bulgari și nigerieni, cîte un suedez și belgian).

De remarcat că Anglia și Franța nu s-au calificat pentru turneul final. Cu 22 de jucători, toți în propriul lot național se găsesc Grecia și Arabia Saudită.

GOLURI ȘI SPECTATORI LA CAMPIONATELE MONDIALE

Anul	Gazda	Meciuri	Goluri	Media	Spectatori	Media
1930	Uruguay	18	70	3.89	434500	24.139
1934	Italia	17	70	4.12	395000	23235
1938	Franța	18	84	4.67	483000	26833
1950	Brazilia	22	88	4.00	1337000	60773
1954	Elveția	26	140	5.38	943000	36269
1958	Suedia	35	126	3.60	868000	24800
1962	Chile	32	89	2.78	776000	24250
1966	Anglia	32	89	2.78	1614677	50459
1970	Mexic	32	95	2.97	1673975	52312
1974	Germania	38	97	2.55	1744022	46685
1978	Argentina	38	102	2.68	1610215	42374
1982	Spania	52	146	2.80	1856277	35698
1986	Mexic	52	132	2.54	2407431	46297
1990	Italia	52	115	2.21	2517348	48411

ÎN EXCLUSIVITATE "BOBA" ZIVOJINOVICI

'Țiriac îmi este al doilea tată!'

Deși, la un moment dat, ajunsese, prin '87, pe locul 19 în clasamentul A.T.P. și a jucat în semifinale la Melbourne și Wimbledon, Slobodan Zivojinovici n-a ajuns un supercampion al tenisului mondial. El totuși a ajuns să fie mai cunoscut decât mulți ași ai rachetei prin modul nonconformist în care a tratat sportul alb. De aceea am zis că este păcat să ne scape un "tete-a-tete" cu "Boba"...

Rep.: Nu prea mai apari, în ultimul timp, pe tablourile de concurs ale turneelor A.T.P....

S.Z.: Așa este. Am niște probleme cu spatele...

Rep.: Asta înseamnă că nu vei mai juca tenis?

S.Z.: Eu voi juca tenis toată viața. Sigur că nu la nivelul pe care l-am atins acum câțiva ani. Vin alții mai tineri...

Rep.: Și cu ce te ocupi momentan?

S.Z.: Vreau să deschid, la Belgrad,, o școală de tenis. Sigur că s-ar putea ca realizarea acestui vis al meu să mai întârzie, datorită situației în care se află tara mea. Proiectul este foarte ambițios. Sunt prevăzute 35 de terenuri în "Novi Beograd", din care zece pentru școală. Și în plus tot felul de facilități, club, saună, mijloace de recuperare, bibliotecă de specialitate și chiar patru terenuri acoperite. Chiar și Nick Bollettieri este interesat de proiectul meu.

Rep.: Ești foarte hotărât...

S.Z.: Vreau să o fac pentru copiii lugoslaviei. Monika Seles a trebuit să plece în America pentru a nu se antrena prin parcări, peste o funie legată de doi stâlpi. Și eu nu vreau să se întâmple la fel cu micile... Seles care, sunt convins, vor apare!

Rep.: Este un mod foarte serios de a privi problemele, cu toate că tu în viață ai fost un nonconformist... Țin minte că, prin anii '80, Florin Segărceanu și Adrian Marcu au vrut să se antreneze cu tine. Dar nu te-au găsit pentru că erai la vânătoare!?!

S.Z.: Totdeauna mi-am zis că tenisul nu înseamnă totul în viață. Mai trebuie făcut și altceva. Nu mi-a plăcut niciodată să mă comport ca un robot. Eu m-am și distrat. Este greu să suporți zi de zi călătoriile interminabile, camerele de hotel, schimbarea fusului orar...

Rep.: Te-ai distrat chiar și pe teren. Țin minte, când l-ai învins pe McEnroe la Melbourne, în timp ce adversarul tău se răfuia cu arbitrii, ai urcat în tribună, ai mâncat un sanviș și ai sorbit dintr-o cupă de șampanie.

S.Z.: McEnroe, simțind că pierde, făcea circ încercând să-mi rupă ritmul. Atunci eu, ca "să-i returnez", am făcut ca să-l enervez mai tare.

Rep.: Ani de zile te-ai antrenat cu Becker. Ați făcut o vreme și dublu împreună.

S.Z.: Eu am fost cu Boris, totdeauna, într-o relație specială. El m-a ajutat întordeauna, în momentele dificile. Țin minte că prin toamna lui '90, după un accident la genunchi, nimeni, nici chiar eu, nu știa dacă voi reveni la tenis. Atunci Boris l-a întrebat pe Țiriac: :Ce-i cu Boba? De ce nu joacă? Are nevoie de ajutorul meu?" Și mi-a propus să ne antrenăm împreună. Și am

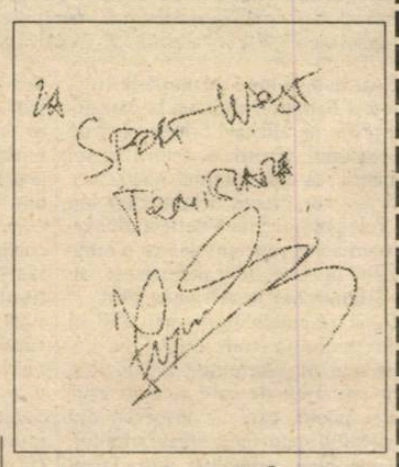

revenit la dublu împreună. Așta-i Becker. Când mi-a mers bine, toți mi-au fost prieteni, când am fost în criză, Boris a fost printre puținii care m-au ajutat.

Rep.: V-a ajutat și Ion Țiriac, omul despre care se spune că este singurul care v-a înțeles...

S.Z.: Țiriac pentru mine este al doilea tată. Și mai mi-e și prieten. El a făcut atâția bani pentru mine, cât eu nu puteam într-o viață să câștig, jucând tenis la vârf. Nu-i vorba doar de sponsorii pe care mi i-a mijlocit, ci și de faptul că se ocupa de banii mei, mi-i păstra să nu-i cheltui. Viața în tenis e foarte scumpă. Călătorii, mașini scumpe, vile, piscine. Deodată poți să-ți dai seama că ești lefter. Dacă nu-l ai pe Țiriac!

A consemnat
DUKI POPOVICI

WIMBLEDON '94

ACEEAȘI IARBĂ VERDE DE ACASĂ

La sfârșitul acestei săptămâni, pe terenurile de la "All England Cricket & Lawn Tennis Club" din sud-vestul Londrei, se dă startul în cea de-a 108-a ediție a celui mai vechi turneul de tenis din lume. Cunoscut mai ales după denumirea cartierului Wimbledon, turneu a debutat în 1877, când la finala masculină (singura probă care se disputa pe atunci) au asistat 200 de spectatori. Încetîncet, turneul a câștigat în popularitate (din 1884 s-a introdus și proba feminină de simplu), ajungând astăzi cel mai important dintre cele 4 întruniri sub titulatura de Grand Slam. Față de ediția din 1993, sumele care se vor acorda jucătorilor au crescut cu 12,5%, ajungând la un total de 5.682.170 lire sterline (aproximativ 8,4 milioane dolari). Cert este că învingătorii din probele de simplu vor încasa câte un cec de 1.887.720 lire sterline la masculin și 1.564.040 la feminin.

Chiar dacă nu a realizat nici o victorie în proba de simplu, Ilie Năstase s-a remarcat și pe gazonul londonez (realizat din iarbă de tip Agrostis). Astfel, el a fost laureat de două ori la dublu mixt (1970 și 1972, cu americanca Rosemary Casals) și o dată la dublu (1973, cu Jimmy Connors). ● Cele mai multe titluri: Laurie Doherty 13 (5 simplu, 8 dublu) în perioada 1897-1905, Bilie Jean King 13 (6 simplu, 10 dublu, 4mixt) între 1961-1979. Trebuie să arătăm că numărul mare de titluri câștigate înainte de 1922 se explică prin faptul că, până în acel an, deținătorul titlului juca direct în finală ● Cele mai multe victorii la simplu: William Renshaw 7 (1881-1889) și Martina Navratilova 9 (1979-1990) ● Cele mai multe victorii consecutive: Renshaw 6 (1881-1886) și Navratilova 6 (1982-1987) ● Tripli campioni (simplu, dublu și mixt) în același an: Don Budge 1937 și 1938, Bobby Riggs 1939, Frank Sedgman 1952, Suzanne Lenglen 1920, 1922, 1925, Alice Marble 1939, Louise Brough 1948, 1950, Doris Hart 1951, Billie Jean King 1985. ● În 1985, Boris Becker a fost singurul campion care nu era cotat înainte de turneu drept cap de serie ● Cei mai tineri campioni: Boris Becker - 17 ani și 7 luni în 1985 și Lottie Dod - 15 ani și 10 luni în 1887 ● Cei mai bătrâni campioni: Arthur Gore - 41 de ani și 6 luni în 1909 și Charlotte Sterry - 37 de ani și 9 luni în 1908 ● Cele mai multe ghemuri disputate într-o finală: 58, Jaroslav Drobny - Ken Rosewall 13-11, 4-6, 6-2, 9-7 în 1954, respectiv 46 în finala feminină din 1970, Margaret Court - Billie Jean King 14-12, 11-9 ● Cele mai puține ghemuri într-o finală: 19, la partida William Renshaw - John Hartley 6-0, 6-0, 6-1 în 1881, respectiv 12 la finala feminină din 1911, Dorothy Chambers - Dora Boothby 6-0, 6-0.

(M.B.)

UNGARIA

FINAL DE CAMPIONAT CU DEMISII!

În această ultimă etapă, urma să se decidă și echipele care vor juca barajul pentru rămânerea în prima ligă. Acestea sunt Siofok, învinsă pe terenul vicecampioanei Kispest și Sopron, întrecută chiar pe propriul stadion de Raba Eto. Astfel, Siofok va juca cu Zalaegerseg, iar Sopron cu Hatvan, ocupantele locurilor secunde în cele două serii ale Diviziei B.

Au retrogradat din NB1, MTK și Szombathely, promovând în schimb Nagykanizsa, un orășel de lângă granița cu Croația și Kiskörös Stadler. De remarcat faptul că ambele formații vor evolua pentru prima dată în primul eșalon, echipa din Kiskörös fiind chiar prima reprezentantă a județului Bacs care va juca în NB1! În acveastă localitate micuță (16000 locuitori), miliardarul Stadler a construit un stadion cu o capacitate de 15000 de locuri, prevăzut cu nocturnă, investind până în prezent 322 milioane de forinți! Kiskörös este o mai veche cunoștință a Politehnicii Timișoara, care a jucat un amical cu formația maghiară în luna februarie.

Mâine, 15 iunie, se va disputa returul finalei Cupei, între Ferencvaros și Kispest. În tur, Frady a învins cu 3-0. În cazul în care alb-verzii vor câștiga trofeul, Ungaria va fi reprezentată astfel în noua ediție a cupelor europene: Vac în C1, Ferencvaros în C2 și Kispest și Bekescsaba în C3.

Amicalul dintre Belgia și Ungaria, disputat miercurea trecută, la Bruxelles (scor 3-1 pentru diavolii roșii) a reprezentat ultimul joc la cârma naționalei pentru antrenorul Verebeș, ca și pentru președintele federației maghiare, Mihaly Laczko, după o activitate de 5 ani! Motivele acestor demisii sunt foarte clare: rezultatele sub orice critică înregistrate de naționala Ungariei în ultima vreme. La 22 iunie se va numi noul președinte. S-ar putea ca această funcție să fie preluată de cunoscutul crainic Szepesi.

În încheiere vă prezentăm și podiumul clasamentului golgeterilor:

Illes (Kispest) - 17 goluri; Szarvas (Bekescsaba) - 16 goluri; Fülle (Vac) - 15 goluri.

KISPEST - SIOFOK 4-2: Salloi (14 și 89), Banfi (54), Hamor (65) - Kirsmayer (51), Fischer (70)

B.V.S.C. - CSEPEL 1-1: Farkas (86) - Puscas (89)

VASAS - PECS 2-1: Vincze (35), Galasek (67) - Braun (21)

M.T.K. - VAC 2-3: Kovacs (15), Nagy (72) - Romaneg (42), Fülle (44 și 80)

PARMALAT - BEKESCSABA 1-0: Horvath (42-penalty)

Szarvas (Bekescsaba) a ratat un penalty - min. 70. Eliminat: Ardelean (B.) - min. 60.

DEBRECEN - FERENCVAROS 2-0: Dombi (15), Ilea (50)

SZOMBATHELY - UJPEST 3-2: Szeker (34), Santa (48), Elekes (88) - Szanyo (15), Keokes (80)

SOPRON - RABA ETO 0-1: Ignakz (38).

ȘTEFAN MARTON

NB1

VAC	30	19	8	3	58-29	46
KISPEST	30	18	7	5	66-33	43
BEKESCSABA	30	19	3	8	68-29	41
FERENC	30	16	5	9	50-33	37
RABA ETO	30	15	7	8	51-37	37
UJPEST	30	13	8	9	45-36	34
DEBRECEN	30	12	9	9	40-33	33
CSEPEL	30	12	8	10	37-45	32
PARMALAT	30	8	9	13	33-46	25
VASAS	30	8	8	14	36-43	24
PECS	30	7	10	13	23-39	24
B.V.S.C.	30	7	10	13	32-52	24
SIOFOK	30	6	10	14	33-49	22
SOPRON	30	8	6	16	31-52	22
SZOMBAT.	30	5	9	16	28-48	19
M.T.K.	30	4	9	17	30-58	17

CIUGULIND DINTR-O SĂPTĂMÂNĂ

● **HOCHEI.** Astă seară, arena new-yorkeză Madison Square Garden va fi gazda meciului decisiv al finalei profesioniste nord-americane, National Hockey League (N.H.L.), dintre NEW YORK RANGERS și canadienii de la VANCOUVER CANUCKS. Aceștia din urmă, câștigând sâmbătă pe teren propriu, la Pacific Coliseum, cu 4-1 (1-0, 1-1, 2-0), au egalat la 3 scorul meciurilor finalei, ceea ce a transformat al 7-lea meci, decisiv, într-o finală a finalei. Dacă team-ul canadian va câștiga la New York, va deveni doar al doilea în istorie care cucerește Stanley Cup după ce a fost condus la un moment dat cu 3-1 la meciuri, în finală!

● **BASCHET.** La Sydney, echipa feminină a BRAZILIEI a fost încoronată în premieră campioană mondială: 96-87 în finala cu China, Hortencio (27 puncte) fiind principala realizatoare cariocas. Cea mai bună performanță anterioară a braziliencelor este un loc 3 la mondialele din '71! S.U.A. a cucerit bronzul (100:95 cu Australia), Slovenia s-a clasat pe locul 5, iar Cuba pe 6.

● **RUGBY.** Anglia și-a încheiat turneul în Africa de Sud cu un al doilea meci test, la Cape Town, cu selecționata țării gazdă, Springboks. După o victorie cu 32-15 în primul test, englezii au fost de această dată zdrobiți: 9-27. Pentru sud-africani, urmează un turneu în Noua Zeelandă. În alte "teste": ARGENTINA - Scoția 19-17; AUSTRALIA - Irlanda 32-18 și Canada - ȚARA GALILOR 15-33.

● **MOTOCICLISM.** Câștigând cu un avans de peste 14 secunde M.P. al Germaniei de la Hockenheim, la clasa 500 cmc, australianul MICHAEL DOOHAN (Honda) și-a mărit la 28 pct. avansul în fruntea clasamentului C.M. ediția 1994.

● **CICLISM.** EVGHENI BERZIN este primul rus învingător în Giro d'Italia! L-au urmat, în clasamentul final, Marco Pantani (It.) și Miguel Indurain (Sp.).

● **TENIS.** Americanul TODD MARTIN a câștigat turneul Stella Artois disputat la clubul vest-londonez Queen's (7:6; 7:6 cu Pete Sampras), intrând astfel în posesia unui cec în valoare de 85000 dolari și răzbunând înfrângerea din finala Internaționalelor Australiei.

● **NBA.** Învingând duminică noapte la New York cu 93-88, Houston Rockets conduce în finala campionatului cu 2-1. Va fi declarată campioană echipa care obține prima 4 victorii.

ANA LUGOJANA
RIMINI S.R.L.
TIMIȘOARA Bd. LIVIU REBREANU 1/3, tel. 056/155857
VINDE EN GROS
ȘI EN DETAIL
E ULEI E ZAHĂR
E CAFEA E DULCIURI
E COSMETICE E DETERGENȚI
E BĂUTURI ALCOOLICE
ȘI NEALCOOLICE
LA CELE MAI MICI
PREȚURI DIN ȚARĂ
ALCOOL
RIMINI

S.C. ■ MAGNET ■ S.R.L.
TIMIȘOARA, STR. PARIS NR.2A
Anunță intenția de majorare
a prețurilor și a adaosului comercial
practicat la produsele
pe care le desfacecu amănuntul,
cât și la vânzarea en-gros.

S.C. T~SHIRT S.R.L.
company
TIMIȘOARA, STR. PARIS NR.2A
Anunță intenția de majorare a prețurilor
și adaosului comercial practicat la produsele
ce se desfac în magazinele proprii,
cât și la vânzarea en-gros.

CONSTATĂRI ȘI DEZAMĂGIRI

Într-un Sibiu dominat de ghinioanele lui Radu Niculescu, de-a se vedea debarcat în ultimul moment din avionul pentru America, asta în ceea ce privește prezența lui în lotul tricolor, nu în rândurile turiștilor de circumstanță încerc să uit nefericita poveste a handbalului, pentru că handbalul reprezintă mult mai mult pentru mine decât orice, iar prăpastia în care am ajuns în acest sport este mai abisală chiar decât hecatombele în care, nu cu mult timp în urmă, ne aruncaseră rugbyștii.

De fapt, cu handbalul am cucerit lumea și ce poate fi mai frumos decât învingătorul care ia inclusiv dreptul de a-și răspândi cunoștințele în lumea care privea mirată. Iar învățăceii s-au pus conștiincios pe treabă, pentru ca apoi să-i așeze la zid pe maeștrii care se ajunseră pe o culme - credeau ei inaccesibilă.

Trăind în cercul nostru strâmt, întunecos și rece, cum bine zice poetul, au refuzat ani de-a rândul certitudinea evoluției lumii. Nu, nu mai e ca noi, aveam să repetăm până la obstinație, ca

CÂINII LATRĂ, CARAVANA TRECE...

de Miki Junea

dealtfel și acum, când petrecerile vetriste se opresc la unul și același lait motiv "noi suntem români"... Ciudat rămâne faptul că n-am găsit în propria curte ceea ce cu generozitate, împărteam altora. Că am dat atâtea vrăbii din mână pentru ipoteticele ciori de pe gard și astea avea să ne coste. De aceea treburile nu merg bine în handbalul românesc. Iar avalanșa compromisurilor de tot felul pornește chiar din vârful piramidei., pentru că la federație au rămas aceeași oameni, cu mentalitățile și lipsurile lor. Spre deosebire de fotbal, unde grupul de jucători destul de bine cotați în străinătate, au adus saltul calitativ necesar, la nivelul echipei naționale de handbal s-a petrecut exact invers. Grupul de stranieri a avut în primul rând probleme financiare cu federația, de aici animozități, polițe și tot tacâmul. Simptomatic, atât la masculin, cât și la feminin, antrenori ai căror echipe au retrogradat din prima divizie, au condus sau conduc echipele naționale respective!? Și pentru că de la sublim la ridicol este un singur pas, l-au făcut și pe acesta, transformându-ne în Portugalia într-o adevărată ciucă a bătăilor, cu perspectiva, absolut inedită, de a fi în situația disputării unui meci de baraj cu... Australia, pentru calificarea la următoarea ediție a CM. Mă întreb: cine este Australia în handbal?

În rest, Sibiul e frumos, mai ales în timpul festivalului de jazz. A cărui consistență s-a mai diluat, dar în aceste vremuri, importantă rămâne continuitatea... A venit și America la noi cu Steve Grossman și Charles Lloyd, dar și ploaia sâcâitoare, care ne-a alungat din Dumbravă exact când o pusesem de un jam-session, cu discuții prelungite pe tema: dacă se accidentează Dan Pterescu, ce soluție avem? Vlădoiu, cumva?

Așa că nu-mi rămâne decât speranța că la fotbal va fi invers: adică învățăceii care am fost să dăm marea lovitură, în fața cartelului de la Medellin. După care, lacătul elvețian va fi deschis din inerție. Pentru că nu mai putem "descoperi" ceva ce-e deja acolo: fotbalul!

P.S. Unu: Nu pot să nu salut roadele muncii lui Dan Grecu, la Centrul Olimpic de Gimnastică din Reșița. Fără declarații sforăitoare, calm, cinstit și onest, Dan Grecu revine ca antrenor acolo unde a ținut mult timp prima filă a ziarelor, ca sportiv.

Doi: Mai am mesaje pentru "conducerea superioară" de la Poli. Dar frumusețea jazz-ului mă împiedică să le dau curs. Deocamdată!

FORMULA 1

AM PĂȘIT ÎN ERA SCHUMACHER

Montreal, Canada. Etapa a 6-a a Formulei 1 - Grand Prix Molson du Canada 1994, disputat pe circuitul Gilles Villeneuve. 69 tururi pe o pistă de 3.744 km. (lungime totală: 258.363 km.) Montreal '93: 1. Prost; 2. Schumacher; 3. Hill.

Doar defecțiunea survenită la cutia de viteze a Benetton-ului său, la Barcelona, l-a privat pe Michael Schumacher de stabilirea unui record: 6 victorii în tot atâtea curse, la debutul unui nou sezon. Dar și așa, tot în era Schumacher am pășit. Pole-position, start perfect, dobândirea unui avans suficient pentru o intrare liniștită la boxe, lider permanent, iată-l pe Schumacher în versiunea 1994.

După traumele lunii mai, G.P.-ul disputat pe insula Notre Dame, din inima fluviului Sf. Laurențiu, a fost unul non-violent. Fapt de care au avut grijă mai ales piloții, care au inspectat din timp circuitul, punctând organizatorilor: **"Aici nu-i bine, schimbați asta, faceți aia!"** Martin Brundle a instalat șicana, una ceva mai elegantă decât cauciucurile Barcelonei. Măsurile de precauție erau luate... un circuit solicitant pentru motoarele bolizilor, cu curbe abordabile la viteze mici, aștepta... și italienii de la Ferrari și-au încercat norocul: primul pole-position din 1988 încoace. No chance! Cauza: Schumacher. Dar Alesi, ca un cadou pentru cei 30 de ani împliniți sâmbătă, s-a așezat în dreapta germanului, în primul rând al grilei de start, o premieră pentru cariera sa. L-au urmat Berger, Hill și Coulthard, scoțian de 23 de ani total neimpresionat de șușotelile cum că Mansell ar realiza în curând un come back în Formula 1, tocmai pe locul său de la Williams - Renault. Cvintetul fruntaș din grila de start s-a păstrat și în final, singura permutare fiind locul secund obținut de Hill, probabil un cadou oferit mamei, cu ocazia zilei sale de naștere, în dauna celor de la Ferrari. Ați putea spune: a fost o cursă liniștită. Dar grosul plutonului s-a agitat grozav, traficul a fost permanent congestionat, uleiurile și lubrefianții degajați au transformat pista în patinoar tocmai în dreptul șicanei, iar căștile piloților în căștile negre ale unor mineri.

Urmează Magny Cours, în Franța, peste 3 săptămâni. Acasă la Alesi. Ceva mult mai larg și spațios decât recentul popas transatlantic. Toată lumea va fi cu ochii pe Ferrari. Dar și pe Williams, bolizi echipați de, nu-i așa, francezii de la Renault. Ambele team-uri, ca dealtfel și restul echipelor, vor trebui să producă ceva special pentru a-l pune sub presiune pe Schumacher, un mare campion în devenire.

MONTREAL'94: Michael Schumacher (Ger. & Benetton - Ford) - 1:44.31.887; 2. Damon Hill (GB & Williams - Renault) - la 39.660 s.; 3. Jean Alesi (F & Ferrari); 4. Gerhard Berger (Aut & Ferrari); 5. David Coulthard (GB & Williams - Renault); 6. Christian Fittipaldi (Bra & Footwork - Ford).

GENERAL: 1. Schumacher 56 p.; 2. Hill 23 p.; 3. Alesi și Berger 13 p.; 5. Barrichello (Bra & Jordan - Hart) 7 p.; 6. Brundle (GB & McLaren - Peugeot) și Larini (It. & Ferrari) 6 p.

CONSTRUCTORI: 1. Benetton - Ford 56 p.; 2. Ferrari 32 p; 3. Williams - Renault 25 p.; 4. Jordan - Hart 11 p.; 5. McLaren - Peugeot 10 p; 6. Tyrrell - Yamaha 8 p.

MIHAI COMȘULEA

Campionatul european de handbal masculin

CUM ÎȚI AȘTERNI, AȘA DORMI!*

Primul Campionat european de handbal masculin a intrat deja în statistici. Ceea ce rămâne este, în primul rând, ierarhia finală, care arată astfel: 1. Suedia; 2. Rusia; 3. Croația; 4. Danemarca; 5. Spania; 6. Franța; 7. Ungaria; 8. Bielorusia; 9. Germania; 10. Slovenia; 11. România; 12. Portugalia.

Așadar, Suedia revine pe prima treaptă a unei competiții majore și, la fel ca în 1990, în dauna fostilor sovietici. Ca și acum 4 ani, la Praga, frații noștri mai mari porneau ca favoriți ai finalei. Scorul cu care a învins duminică Suedia (34-21) îi poate surprinde doar pe cei care n-au urmărit ultimul act al campionatului. Nordicii au fost de-a dreptul debordanți, dominând la absolut toate capitolele o grupare rusă, care cred că nici acum nu-și dă seama ce s-a petrecut în Palatul Sporturilor din Porto. A ieșit în evidență calmul cu care suedezii își vedeau de treabă, adunând gol după gol, precum și deruta adversarilor, care s-au crezut învingători încă dinaintea partidei. Băieții antrenați de Bengt Johansson au dat o lecție de handbal, din care foarte mulți (!!!) au de învățat. Dacă vor.

Coborând pe treptele topului, observăm destul de puține clasări - surpriză. Reprezentativa Croației este clădită pe echipa Badel Zagreb, câștigătoare a CCE în 1992 și 1993, căreia i se adaugă jucătorii care evoluează în străinătate. Danemarca obține cea mai bună clasare din ultimii ani, chiar dacă a fost învinsă în grupă de modesta echipă a Portugaliei (17-24!). Spaniolii, deși au cel mai puternic campionat din Europa, n-au izbutit nici de această dată să ajungă în cvartetul unui campionat major. Francezii alunecă pe tobogan, după succese remarcabile cu aceeași distribuție. În partea a doua surprinde (și nu prea) clasarea germanilor, care timp de 4 ani, din două echipe bune au făcut una slabă.

Cât despre băieții noștri, ei pot juca, totuși, de la egal la egal cu majoritatea echipelor de elită. Adevărul este că s-a pierdut ceva timp, mai ales cu ocazia C.M. 1993, când s-a făcut o selecție după ureche sau ochii frumoși ai unora. Marele ghinion al handbalului nostru este că federalii, cândva cei mai serioși din țară, s-au molipsit de la colegii de la fotbal.. Mărul putred întotdeauna îl strică pe cel bun. Până la urmă ne vom califica pentru viitorul Campionat mondial, întrucât adversarii noștri, australienii, ar face față cu greu în Divizia națională de juniori de la noi. Dar după aceea?

Iar dacă lucrurile merg cum merg în jurul nostru, de ce ar funcționa bine tocmai handbalul?

M.B.

* Dar dacă așternutul e pregătit de altcineva?

ZIG - ZAG

SHAQ - TOT MAI PUȚIN BASCHET

Cunoscutul baschetbalist american Shaquille O'Neal de la Orlando Magic se ocupă din ce în ce mai puțin de sportul care l-a consacrat. Are această posibilitate mai ales datorită faptului că echipa-sa, una dintre cele mai bine cotate din campionatul profesionist american (NBA) a părăsit întrecerea chiar în primul tur al play-off-ului. Așadar, necazul de pe teren a fost îndulcit de celelalte hobby-uri ale lui Shaq. Nu sunt neglijate reclamele (cea pentru firma Reebok, în ritm de rap, poate fi vizionată zilnic pe canalele sportive), dar mai ales activitatea artistică a starului baschetului. Primul disc al său de "rap", intitulat "Shaq Diesel" a fost vândut deja în peste un milioan de exemplare, iar filmul "Blue Chips", în care deține unul dintre rolurile principale, este un adevărat hit pe ecranele americane. Deși cuprins de o asemenea activitate febrilă, O'Neal s-a decis să-și schimbe domiciliul. Momentan el deține un domeniu lângă Orlando, la Lake Buther, în care și-a construit și o vilă cu o suprafață de... 7000 mp, evaluată la 5,5 milioane dolari. Noua "locuință" va avea... 15000 mp. Întrebat de ce a hotărât această schimbare, Shaquille (2,17 m și 137 kg) a răspuns scurt și clar: **"Un om mare are nevoie de o casă mare".**

GARAJUL LUI SCHUMACHER

Liderul Formulei 1, germanul Michael Schumacher, este cunoscut ca un împătimit al vitezei și un colecționar de mașini celebre. "Parcul" său de mașini s-a îmbogățit recent cu un Bugatti EB 110 Supersport, care are o putere de 610 cai. Noul Bugatti a fost parcat în garajul casei sale din Kerpen, lângă deja "învechitele" Ferrari F 40, Ford-Probe și Mercedes 500 L.

CREȘTE NUMĂRUL MILIONARELOR TENISULUI

După ultimele turnee feminine din circuitul WTA (Women Tennis Association), Anke Huber (Germania) este cea de-a 52-a jucătoare care intră în rândul tenismenelor care au câștigat mai mult de un milion de dolari de-a lungul întregii cariere. În acest clasament "all time" continuă să conducă, așa cum era de așteptat, texana prin adopțiune Martina Navratilova, care și-a trecut în cont (din 1973 de când participă la circuitul profesionist) nu mai puțin de 19,7 milioane dolari. Pe locul secund, la o distanță apreciabilă, Steffi Graf, cu 14 milioane câștigate. Sigur că Steffi are șanse să o ajungă pe Martina, deși este greu de crezut că, aflată acum la 25 de ani, va reuși să joace până la 38, câți are lidera clasamentului, probabil cea mai bună jucătoare de tenis din toate timpurile.

PROBLEME LA DALLAS

Organizatorii apropiatului Campionat Mondial de fotbal sunt, se pare, destul de liniștiți în ceea ce privește prezența spectatorilor la cele 52 de meciuri care urmează să se dispute în Țara Făgăduinței. Cu două săptămâni înainte de primul fluier, s-a anunțat că pentru 35 de meciuri au fost vândute toate biletele. Cei care nu și-au procurat legitimații de acces pentru meciurile care vor avea loc la Chicago, New York, Boston și Orlando nu mai au nici o șansă să o facă (poate doar la bursa neagră). Problema cea mai mare o ridică Dallas-ul, unde mai sunt suficiente bilete pentru fiecare din cele 6 meciuri (printre acestea, Spania - Coreea de Sud, Germania - Coreea de Sud, Nigeria - Bulgaria). Explicațiile au fost date de un recent sondaj de opinie printre concitadinii lui J.R. Ewing: prima se referă la faptul că partidele nu se anunță deosebit de atractive pentru puținii amatori de "soccer" din marele oraș texan, iar cea de-a doua este că Dallas Cowboys sunt câștigătorii (în ultimii doi ani consecutivi) ai campionatului profesionist de fotbal american. Elocvent, nu?

LUCIDITATEA LUI BECKENBAUER

Ocupând doar funcția de vicepreședinte al clubului Bayern odată cu venirea pe banca tehnică a lui Giovanni Trapattoni, Franz Beckenbauer este decis să construiască o mare echipă în capitala Bavariei. Întrebat ce șansă acordă echipei sale în viitorul sezon în Cupa Campionilor Europeni, "Kaiser Franz" a dat un răspuns extrem de lucid: **"Nu cred că vom lipsi din Liga Campionilor. Acolo, însă, va fi foarte greu să trecem de AC Milan și de FC Barcelona, două echipe care ne sunt încă superioare".**

VECHEA "MAFIE" GERMANĂ DIN NOU ÎMPREUNĂ

Deși anunțase că nu va mai juca niciodată în naționala Germaniei (după cum se știe, a disputat și un meci de adio) Rudi Völler este din nou, după 1986 și 1990, printre cei 22 de jucători aleși în echipa triplă campioană mondială. De altfel, 11 dintre fotbaliștii care au câștigat titlul mondial acum 4 ani în Italia au fost selecționați și de Berti Vogts pentru World Cup. La auzul știrii că Rudi va face parte din lotul pentru America, fundașul Thomas Berthold a exclamat: **"Perfect, acum toată vechea Mafie este din nou împreună".**

KANCELSKIS - WORLD CUP NU, CONTRACT AVANTAJOS DA

Este cunoscută cearta dintre antrenorul selecționatei Rusiei, Pavel Sadîrin și o parte (care a devenit, cu timpul, tot mai mică) a jucătorilor ruși care activează în străinătate, cei mai cunoscuți fiind Șalimov (Inter), Kiriakov (Karlsruhe) și Kancelskis (Manchester United). Ultimul, după sezonul foarte bun al "dracilor" de pe Old Trafford, sezon în care au câștigat atât campionatul cât și Cupa Angliei, și-a renegociat contractul. Din toamna acestui an, Kancelskis va avea un salariu săptămânal de aproximativ 25.000 DM. Iată un fotbalist pe care absența din America nu-l afectează.

OPȚIUNEA LUI TIEDEMANN

Antrenorul Paul Tiedemann, cel care a condus echipa masculină de handbal a Republicii Democrate Germane la câștigarea titlului olimpic în 1980, la Moscova, a fost solicitat de revista Kicker să numească cei mai buni 10 handbaliști ai tuturor timpurilor. Fiind și el om, deci subiectiv, antrenorul german s-a oprit asupra următorului clasament: 1. Veselin Vujovic (Iugoslavia); 2. Hrvoje Horvat (Iugoslavia); 3. Magnus Andersson (Suedia); 4. Gheorghe Gruia (România); 5. Mile Isakovic (Iugoslavia); 6. Alexandr Karșakievici (URSS); 7. Wieland Schmidt (RDG); 8. Jae-Won Kang (Coreea de Sud); 9. Joachim Deckarm (RFG); 10. Ingolf Wiegert (RDG). Ce concluzii se pot trage din această listă? În primul rând că antrenorul din fosta RDG s-a simțit foarte bine la Jocurile Olimpice de la Seul...

TRICOLORII, ÎN VIZIUNEA BOOKMAKERILOR

Ca de obicei, înaintea oricărei competiții de mare anvergură, casele de pariuri publică liste cu cotele echipelor participante. La sfârșitul săptămânii trecute, la Londra era afișat următorul clasament: Brazilia 3-1, Germania 3,5- 1, Olanda 5-1, Italia 6-1, Columbia 8-1, Argentina 10-1, Spania 22-1, Irlanda 25-1, Belgia 28-1, Nigeria 33-1. Echipa României era clasată în poziția a 15-a, cu o cotă de 40-1. La Las Vegas, cotele erau următoarele: Brazilia 2,5-1, Italia 3-1, Olanda 3-1, Germania 3,5-1, Columbia 5-1, Argentina 8-1, Mexic 10-1, Bolivia 20-1, Irlanda 20-1, Spania 20-1. Americanii ne consideră și mai puțin periculoși, clasându-ne în poziția a 20-a, cu o cotă de 50-1. De urmărit cine va avea dreptate...

ZIG - ZAG

PELE! AI UITAT DE ROMANIA!!

SPORT vest

• Anul IV Nr. 24 (128) • 21-27 Iunie 1994
Apare marți • 8 pagini • 200 lei

■ MAGNET ■ MAGNET ■ MAGNET ■

ÎN TOPUL TRANSFERĂRILOR CONDUCE CFR.

ALIN ARTIMON

DOREL MUTICĂ: "Cine mai vrea să joace la UTA?"

ALIN OLOȘUTEAN: "Alături de nea Costică, ultimul tren"

COSTICĂ RĂDULESCU:

"Eu sunt întotdeauna chemat când e mortul pe masă"

POLI ȘI-A RELUAT PREGĂTIRILE:

La primul antrenament au fost prezenți 41 de jucători.

DAN POTOCIANU IN VIZOR LA CRVENA ZVEZDA

PREȘEDINTELE F.I.F.A. ȘTIA CĂ VA FI REALES

50 DE ÎNTREBĂRI PENTRU JOAO HAVELANGE

GHINIONUL VERII: Angelo Foale - operat de menisc

FLORIN RĂDUCIOIU, PRIMUL CANDIDAT LA TITLUL DE GOLGETER AL WORLD CUP '94, VIZAT DE BARCELONA!

VOCEA PORUMBELULUI MONDIAL

(Nu iese fum fără zvon, nici lui Pele pronosticu')

● Tati! Am pățit-o! Atâta lume, la birou' meu din centru, n-a fost de la învălmășeala din '89! Duminică dimineața, la patru ș-un sfert! Mi-au strivit ciocu'! M-au călcat p-aripi! Și mai aud de la conducătorii fobalului local că prin zonă nu-i interes pentru lobdă. Este fraților! Da' pentru fotbalu' adevărat! Fotbalu' adevărat aduce spectatorii! Locu' întâi. Nu locu' 17... La locu-ntâi se pricepe toată lumea! Tot românu'! Și toate româncele! Nu degeaba am auzit două babe, duminică, în Piața Unirii, discutând despre.. Hagi. Că de Machedonu' MADE IN ROMANIA discută toată lumea. Gazetta dello Sport de ieri, a dat în manșetă întrebarea: **"BAGGIO E SIGNORI, AVETE VISTO HAGI E RADU?"** Și agențiile de presă, din toată lumea strigă. De Răducioiu. Am rămas praf când am auzit la SAT`1 (postu' ăla cu biluță, pentru cei care sunteți cablați) că pe Florin Radu Milanezu' îl vrea Barcelona! Chit că a frecat banca la Capello. La Mondiale îți faci firma! Indiferent de ce te pune să joci antrenoru'! Păi pe mine dacă mă selecționa Iordănescu, și-mi spunea: **"Bă Ionică, tu, cât jucăm, freci bara lu' Stelea, ca să ne aducă baftă!"**, o frecam! Ce conta, din moment ce eram acolo, la World Cup? ● Da chestia asta n-a-nțeles-o "bănățeanu" meu Panduru. Care a decretat că nu poate juca pe dreapta, că el, la Steaua, joacă ultracentral. Fraieru'. A pierdut trenu'! Cine o să-l mai vadă? Chestia asta îmi amintește de o "fază" , din '91. Juca Poli cu Dinamo. Pe vremea când Poli era mare, cu nea Costică pe bancă. Și tot la Poli, pe atunci, juca Timofte, portughezu'. Care nu-și putea închipui că poate juca pe dreapta. Dar Costică acolo l-a băgat. Și Tim a dat două goluri de-o plecat Dinamo bătut cu 3-1. Timofte s-a ales, pe lângă contractu' cu Porto, cu concluzia lui Rădulescu: **"Vezi mă căcăciosule că poți să joci și pe dreapta!?!"** Panduru nu se va alege nici cu contract, nici cu vreo concluzie. D-ale noastre... ● Da' să nu uit! Știți de ce mă unge cel mai mult victoria cu columbienii? Pentru că i-am tras-o lui Pele. Atâta le-o făcut reclamă "narcomanilor" lu' Maturana, de zici c-a fost avocatu' lor. Păcat c-o scos băieții de la Vest Sport rubrica aia "Fraier Play", pe timpu' verii, că puteau s-o țină două luni numa' cu declarațiile lu' musiu Pele. ● Hai să bag și două chestii interne. Adică autohtone. Să nu zică druckerii că m-am americanizat de tot. Cică Adrian Ungur mere la Cluj. Via Dinamo. Conform sloganului: **"Rațiunea trece prin stomac, iar transferările prin... Ministerul de Interne."** Firesc... ● Bătaie mare pe bocșanul Ciucur. C.S.M., Gloria și Progresul București. Bancarii, se pare, au prima șansă. Nu că Reșița ar fi provincie, da' după retrogradare Puiu Mischie nu mai vrea să audă de Govândari sau Valea Domanului. Ar fi fost culmea ca de Ciucur să fie interesat C.F.R.-ul!!

■ ION GOLUMBU

ÎN DIALOG CU STRANIERII NOȘTRI

LUCIAN POPESCU

Orice șut în spate poate fi un pas în față

LUPU - SCOS DIN LOT LA REȘIȚA

ADRIAN NEGRĂU REVINE LA UTA?

VICTOR ROȘCA DISCUTĂ CU BOCȘA

S-A DECLANȘAT "RĂZBOIUL CIUCUR"

Marius Breazu trage...

ŞUTURI ÎN ZID!

După cum se ştie şi în domeniul sportului, ani de zile funcţiile de conducere au fost ocupate de activişti de partid. A venit modificarea din 1989, în care oamenii de sport şi-au pus mari speranţe, crezând că destinele sportului vor fi în mâinile acelor care îl şi simt. Din nefericire pentru toată lumea, s-a căzut în cealaltă extremă. Cu alte cuvinte, nu orice fost sportiv, chiar de valoare, paote să facă faţă în funcţii de conducere. Probabil că Iolanda Balaş sau Lia Manoliu sunt excepţiile care, aşa cum se spune, confirmă regula. O persoană aterizată în funcţia de ministru al tineretului şi sporturilor este domnul Alexandru Mironov, fost scrimer cu ceva timp în urmă. Domnia sa, considerând probabil că în celelalte discipline sportive nu mai e nimic de făcut, totul fiind O.K., s-a supărat pe prestaţia handbaliştilor la recentul campionat european (vă reamintim, locul 11) şi s-a gândit că ar fi timpul să ia

OMUL SFINŢEŞTE LOCUL

măsuri în ceea ce priveşte sportul de echipă de la noi care a obţinut cele mai mari succese de-a lungul anilor. În treacăt fie spus, chiar şi cu acest loc 11, handbaliştii noştri, alături de handbaliste, sunt deasupra celorlalte sporturi de echipă. Prima, şi cea mai bizară; pe timp de 3 sau 6 luni, termenul urmând a fi stabilit, se va diminua cu 20 la sută salariul TUTUROR antrenorilor de handbal din România, indiferent dacă aceştia antrenează la nivelul diviziilor A, B sau de juniori. Pentru punerea în aplicare a năstrşnicei idei, actualul ministru (spun actualul pentru că în ritmul cu care se "rotesc" cei de la conducerea ministerelor, n-ar fi exclus ca de la redactarea până la apariţia acestui articol altcineva să ocupe postul de care ne ocupăm) se va adresa conducerilor Ministerului Învăţământului şi Ştiinţei, Ministerului de Interne şi Minesterului Apărării Naţionale, astfel încât măsura să poată fi luată concomitent la nivelul MTS, federaţiei şi la nivelul altor ministere sau departamente care au cluburi de handbal.

Nu ştim dacă se va pune sau nu în aplicare această propunere. Oricum, asta contează mai puţin. Întrebarea - nedumerire este: cum poate un aşa-zis om de sport să gândească astfel? Probabil reminescenţele centralismului democratic, îşi spun cuvântul ca un reflex al domnului ministru. Că sus-numitul domn nu trăieşte cu picioarele pe pământ o dovedeşte necunoaşterea unei reguli de bază a economiei de piaţă: pentru a avea pretenţii, mai întîi trebuie să oferi. Ceea ce, să recunoaştem, nu este cazul. De altfel, înainte de plecarea fotbaliştilor noştri la World Cup, acelaşi ministru spunea că la întoarcere, fotbaliştii vor prezenta medaliile pe care le vor cuceri în premieră. Ar fi bine să fie aşa, dar ne întrebăm ce merit îşi va revendica ministrul, atâta timp cât FRF este total independentă?

Oare la ce năzbâtii să ne mai aşteptăm din partea "oamenilor de sport"? Să nu uităm că şi cel mai puternic club polisportiv din Timişoara este condus tot de un scrimer, clubul ducându-se de râpă de la o zi la alta. Şi dacă am început cu o zicală, să încheiem tot cu o vorbă din popor: "Dacă te înşeală nevasta, nu trebuie să distrugi patul."

CAMERA ASCUNSĂ A LUI FOTOFUCHS

ANGHEL IORDĂNESCU, UN ANTRENOR HOTĂRÂT

TĂMPENIA SĂPTĂMÂNII

Ungaria la World Cup

Cel puţin aşa reiese din "Gazeta Sporturilor". În pagina 4 a ediţiei de joi, 16 iunie, colegii noştri ne informează că la Dallas n-au fost vândute toate biletele pentru că acolo evoluează echipe mai slabe, ca: Nigeria, Coreea de Sud şi UNGARIA.

FOOTBALL NEWS

● Dinamo se restructurează. La nivel de conducere a clubului, conducere tehnică, dar şi la nivelul lotului de jucători. Se vede treaba că noul preşedinte al clubului Dinamo, Vasile Anghel, nu a stat degeaba 6 ani., el avându-l pe lista de viitori dinamovişti şi pe Nicolae Mitu (UTA).

● Cel mai spectaculos posibil transfer la Poli, Angelo Foale, va sta deocamdată departe de gazon. Vineri atacantul timişorean a fost operat de menisc, accidentul neprovenind din cauza fotbalului.

● Datorită plecării lui Costică Rădulescu, noua promovată în Divizia B, Vega Caransebeş a rămas fără conducător tehnic. Localnicii se întreabă cine va fi succesorul. Deocamdată nu se vehiculează oficial nici un nume, dar înclinăm să credem că până la urmă va fi numit Nicolae Chirilă, care a mai lucrat cu Costică Rădulescu în vara trecută, un antrenor folosit ca "mantie pentru vreme rea" de multe echipe din judeţul Caraş Severin, cum ar fi Minerul Oraviţa, Minerul Moldova Nouă sau Caromet Caransebeş.

● Raba ETO Győr nu este interesată în achiziţionarea lui Titi Varga., Ca dovadă, fundaşul timişorean nu a fost folosit în ultimele două meciuri de campionat de către antrenorul Jozef Verebes.

● Fundaşul reşiţean Lupu a fost scos temporar din lotul metalurgiştilor.

● În această perioadă destul de săracă în transferări, din surse apropiate echipei de lângă Gara Mare aflăm că Alin Artimon a trecut din tabăra UMT-ului în cea a feroviarilor.

● Dl. Eutin Bojin, patronul echipei Vega Caransebeş nu a renunţat la ideea fuzionării cu Caromet din acelaşi oraş". Numai că Emil Staicu, unul dintre conducătorii Caromet-ului, nici nu vrea să audă. Motivul? Nici până în prezent nu s-a elucidat misterul transferărilor lui Arnăut, Veche şi Mateiaş de la Caromet la Vega, echipa de la ICM susţinând că nu a dat dezlegare nici unui jucător.

● În turneele de baraj pentru calificarea în fazele superioare ale Campionatelor naţionale de cadeţi CS Asta - Industria Sârmei Cîmpia Turzii 3-1 şi 0-4. La juniori III, FC Aris Romvest - Consaur Cluj 5-0 şi 3-0. La Reşiţa, Bucureşti şi Bacău se vor disputa jocuri în grupe de câte 4 echipe. Bineînţeles numai în cazul în care FRF nu-şi va schimba decizia în ultimul moment, aşa cum face de cele mai multe ori!

ÎNTREBAREA CARE VINE MARŢI:

Care este acum cota bookmakerilor pentru România?

REPLAY

● Iată că românii ies în stradă pentru fotbal. Iată că românii nu au uitat să iasă în stradă pentru fotbal. Prin urmare, chiar dacă tribunele campionatelor noastre naţionale sunt destul de golaşe, românii nu au uitat de fotbal. Ei găsesc încă în sportul rege, un univers în care să evadeze din cotidianul atât de plin de griji şi nesiguranţă. Fotbalul le oferă câteva clipe sau ore sau zile de uitare. Că aceste momente sunt exuberante sau, dimpotrivă, ele amplifică amărăciunea acestei naţiuni, care trece printr-o dificilă perioadă a istoriei sale, asta depinde de idolii de pe gazon.

Ei, jucătorii Naţionalei, pot asigura fotoliile "federalilor" noştri. Ei pot da lumii o imagine pozitivă a unui fotbal aflat în decădere, corupt şi necăjit. Ei pot atrage atenţia asupra României mai mult decât toţi politicienii sau politrucii noştri la un loc. Ei pot descreţi, fie şi pentru câteva clipe, ore sau zile, frunţile unei naţiuni atât de încrâncenate astăzi. Şi dacă ei, jucătorii Naţionalei, o fac, nu înţeleg de ce n-ar primi bani. Bani mulţi, mai mulţi decât primesc alţii care nu fac mai nimic pentru ţară. Alţii, care fac în schimb, apel la patriotism şi se întreabă de ce jucătorii Naţionalei vor bani şi nu doar... glorie.

Au fost discuţii destule pe tema obiectivului Naţionalei, la C.M., şi a premiilor. Mulţi s-au arătat, mai făţiş sau mai voalat, indignaţi că jucătorii cer să stabilească clar o relaţie rezultate-premii. Cineva, prin "Fotbal", argumenta că fosta vedetă italiană, Causio, ar fi spus la vremea sa că cinstea de a juca în echipa naţională e mai presus de bani. Sigur e ceva adevăr aici. Dar nu întreg adevărul. O fi spus Causio chestia de mai sus, dar sunt sigur că nu a refuzat promele de joc ale selecţionatei italiene. Sau poate vă-nchipuiţi că Italia nu juca pe prime? Pe urmă, jucătorul nostru ştie că o armată de oameni, angajaţi ai federaţiei, o duce bine de tot, câştigă bani buni, de pe urma muncii sale, a jucătorului. Ştie şi bănuiesc că atunci nu-i convine să muncească (doar el) pe gratis. Fie şi la echipa naţională. Şi, în definitiv, orice muncă trebuie plătită pe măsură.

● Victoria în faţa Columbiei a fost şi încă este una din marile şi puţinele bucurii ale românului. Sincer să fiu, am crezut că toată tevatura, făcută în jurul echipei lui Maturana este gargară cu apă rece. Deşi lunga serie de meciuri fără înfrângere, victoria cu 5-0 contra Argentinei, amicalul cu Milan, trebuiau să-mi dea de gândit. Cum i-au dat de gândit lui Iordănescu, care a mărturisit că iniţial a neglijat reclama făcută columbienilor, pentru ca apoi să-şi revizuiască părerea şi să devină mult mai circumspect.

Ca să mai fiu odată sincer, nu-l prea simpatizeze pe Iordănescu. De altfel, destui oameni din presa românească nu-l prea agrează. Trebuie să recunosc însă că antrenorul nostru a pregătit perfect partida cu Columbia. A fost inspirat. A avut, e-adevărat, şi şansă.

Mi-amintesc că atunci când Steaua, cu Iordănescu la timonă, a pierdut finala CCE în faţa lui Milan, cu 0-4, italienii aveau cele mai bune vârfuri din Europa, la acea oră: Van Basten şi Gullit. Chiar dacă Gullit reintra după o recentă operaţie de menisc. Totuşi Iordănescu a jucat cu doar doi fundaşi centrali, Bumbescu la Van Basten şi Iovan libero. Iar Gullit a zburdat literalmente pe teren, mai mereu liber, nemarcat. Deşi în teren era şi Minea, care putea juca stoper la marcaj. Cred şi acum că a fost o imensă eroare tactică. Cred că ea s-a datorat evaluării nerealiste a raportului de forţe dintre cele două echipe.

Acum, Iordănescu a cântărit exact potenţialele celor două echipe. Şi a croit echipei României tactica adecvată. Echipa noastră a stat la cutie, s-a apărat aglomerat, cu doi stoperi de marcaj lipiţi 90 de minute de Asprilla şi Valencia, propunându-şi să puncteze, pe contraatac, prin Hagi (rampă de lansare), Răducioiu şi Ilie Dumitrescu. Iordănescu a fost inspirat. A optat pentru Stelea în poartă. A jucat cu Mihali, alături de Prodan. L-a schimbat, fără scrupule, pe Ilie Dumitrescu, vedeta nr. 2 a echipei (de la care toată lumea se aştepta să-l depăşească pe Hagi, la acest turneu), fortificând apărarea într-un moment dificil.

Judecând la rece, trebuie să observăm cât de mult cântăreşte absenţa lui Sabău, la mijlocul terenului. (Nu trebuie decât să ne gândim câte probleme şi-a pus Iordănescu pentru a acoperi flancul drept.) Columbia ne-a dominat clar. Nu spun că Iordănescu nu a acceptat în mod deliberat această dominare, dar cred că nici nu avea încotro. Columbienii au o forţă de joc impresionantă, superioară nouă. Mă hazardez, chiar şi după acest rezultat, să spun că cei care au văzut în Columbia una din favoritele turneului, nu s-au înşelat. (Deşi atât acest 1-3 al Columbiei, cât şi 0-1 al Italiei cu Irlanda, sau 0-1 al Mexicului cu Norvegia, par a sugera că cine pune accent pe defensivă şi o face bine, are câştig de cauză...)

Renunţând o clipă la euforia victoriei, trebuie să recunoaştem că rezultatul e excelent, pentru că am învins o echipă mai bună. Să recunoaştem că ecuaţia victoriei a fost "apărarea permanentă supraaglomerată + Hagi + Răducioiu". Că am avut şi destulă şansă. Că Hagi, ca şi Răducioiu, a jucat extraordinar de eficient, golul său având mari şanse de a deveni cel mai frumos al acestui turneu. Dacă acest supertalent s-ar implica aşa în fiecare meci...

Mă bucur că Naţionala e o ECHIPĂ. Că, în ciuda informaţiilor - şi aşa puţine şi contradictorii - ce răzbăteau din anturajul lotului şi care dădeau de înţeles că ar exista anumite frecuşuri, mă bucur deci că atmosfera e bună. O dovedesc imaginile cu încurajările dintre jucători, înaintea începerii meciului, bucuria nedisimulată a întregii echipe, inclusiv a celor de pe bancă, la goluri. Dar cea mai grăitoare imagine rămâne, pentru mine, cea a îmbrăţişării dintre Hagi şi Iordănescu...

- Max -

P.S. Unitatea unei echipe se poate proba la greu. În momente nefavorabile. Aş vrea să nu fie cazul. Acum dacă va fi, sper ca Naţionala să rămână o ECHIPĂ.

P.P.S. Am reţinut, din aceste prime meciuri: tribunele pline (în ciuda a tot felul de previziuni pesimiste), arbitrajele stricte din punct de vedere disciplinar, eliminările, cam uşoare, căldura caniculară, secretomania conducerilor tehnice a majorităţii echipelor, jocurile mult mai dinamice decât în alte ediţii (cele 3 puncte la victorie sunt, evident, "de vină"), organizarea - se zice - destul de defectuoasă, clasa lui Valderrama (procent infim de greşeli) şi Hagi, forţa de joc a columbienilor (parcă am mai spus asta...).

P.P.P.S. Zău că nu merita să vă necăjesc, vorbind despre reorganizarea clubului Dinamo. S-o lăsăm pe altădată.

YAHOO

■ MAGNET ■
S.R.L.
General manager
RICHARD ANDRESS

vest SPORT

Str.Parisului 2A Timişoara
tel. [illegible] 190656
Director onorific:
MARCEL TOLCEA

Redactor şef:
DUKI POPOVICI

Colectivul redacţional:
RADU SUCIU, SANDU USUSAN, OVIDIU PĂCURARIU, PETRU FUCHS, MIHAI COMŞULEA, SILVIU FLORESCU, MARIUS BREAZU.

Colaboratori permanenţi:
BEBE GRIGORE, ŞTEFAN MARTON, DORU SUBA, GHIŢĂ OCHIŞOR, HORST SZEIBERT, DAN GÂRLEA, BRANKO VUIN, GABI MĂNOIU.

Reporteri speciali:
IOAN-DORIN VOINEA, NELU SERE, LUCIAN GHEORGHIU, IONEL BOLOG

Tehnoredactare computerizată:
ZADITROM S.R.L. TIMIŞOARA

Tipar off-set:
MEDIAGRAF S.A.

MERCATO ÎN STIL ROMÂNESC

Deși toate privirile microbiștilor sunt ațintite spre stadioanele americane, lumea fotbalului de acasă nu stă cu mâinile încrucișate. Piața fotbaliștilor, deși aparent inexistentă, își face simțită prezența. Chiar dacă nu se desfășoară "pe față", ca în Italia, de exemplu, vom încerca să prezentăm în tabelul de mai jos câteva dintre transferurile acestor zile. Așa cum se întâmplă peste tot în lume în aceste perioade, unele dintre mutațiile pe care le găsiți înscrise mai jos sunt certe, altele sunt pe cale de a se rezolva, tratativele fiind în faze avansate, iar altele sunt în fază de... zvon, urmând ca viitorul apropiat să le confirme sau nu.

Echipa	Veniri	Plecări
Steaua	D. Dumitriu (a), Olăroiu (Progresul), Kovacs (Poli), Constantinovici (Dinamo), Demollari (Steaua), Curt (Farul), Niculescu (Inter), State (Ceahlăul)	E. Jenei, I. Dumitrescu (Italia), Csik?
Dinamo	Brătianu II (Brăila), Răduță (Sportul), I. Moldovan (Argeș, a), Tene (Gloria), Ungur (UTA), Tănase (Oțelul)	Demollari (Steaua), F. Halagian (a), Constantinovici (Steaua), Mihali (Rapid), Matei (Sportul)
"U" Craiova	Mitriță, Jianu, Predoi (Electro), Țicleanu (Oțelul, a), ALbeanu, G. Popescu (Electro)	M. Bondrea (a), Sburlea (Rapid), Craioveanu (Salzburg), Călin (Neuchatel), N. Zamfir (Rapid), Pigulea?
Rapid	Sburlea (U. Cr.), Niculescu (Inter), Cornățeanu (Farul), N. Zamfir (U. Craiova), T. Cristea (Belgia), Zotincă (Inter), Mihali (Dinamo), Fl. Simion (Petrolul)	C. Zamfir și Andrași (Belgia), Cîrstea (Progresul)
Petrolul	Drăguș (Buzău), Andreicuț, Pîrlog (Moreni)	Matei (Gloria, Israel), Preda (Steaua), Pitulice, Jipa, Mocanu - liberi, Fl. Simion (Rapid), Ion Marin (a, Cluj)
Inter	I. Gavrilă (a)	Niculescu (Steaua, Rapid), Zotincă (Rapid)
Univ. Cluj	C. Stoica (Progresul), M. Rădulescu (a), Ungur (UTA)	Dican (Cannes)
F.C. Brașov		Ivan (Rapid), Tikosi (MTK), Canaj, Săvoiu, Bîrboră?
UTA	Stoicov (Progresul)	Sinescu (Maramureș), Mutică (Maramureș), Ungur (Cluj, Dinamo), Mitu (Dinamo), Grad, Boloș (Astra)
Gloria	Dumitru (Faur), Matei (Petrolul)	R. Vlad (Corvinul, a), Tene (Dinamo)
Progresul	Matincă (Brăila), Cîrstea (Rapid), Bratu, Răducan (Focșani), I. Andone (a)?, Liță Dumitru (a)?	Stoicov (UTA, Poli), Crăciun (CSMR), I. Ionescu, C. Stoica (Cluj), Olăroiu (Steaua), S. Mărginean (Alba Iulia)
Farul	M. Bondrea (a), Pigulea (Craiova)	Munteanu (Argeș), Constantin (a), Cornățeanu (Rapid), M. Popa, Bîrboră?
Ceahlăul		Cîmpeanu (Gloria), State (Steaua)
Oțelul	C. Ștefănescu? S. Stănescu?	A. Țicleanu (Craiova), Tănase (Dinamo)
Electro		Mitriță, Jianu, Predoi, Albeanu, G. Popescu (U. Craiova)
Sportul studențesc	Hrib (Steaua), Matei (Dinamo), Andone (Brașov), Ceaușilă (PAOK), Constantin (a)	Răduță (Dinamo), I. Andone?
F.C. Argeș	Bondrea (a)(Craiova), Munteanu (Farul), Ivan (Brașov), Curt (Farul)	I. Moldovan (a, Dinamo)
Baia Mare	Sinescu, Mutică (UTA), T. Cristea (Belgia), L.	Șt. Coidum?

UTA în pericol?

Cum era de așteptat, având în vedere antecedentele, cele mai multe și mai sonore nume apar în rubricile destinate achizițiilor celor două cluburi departamentale care, vrem nu vrem, continuă să facă legea și în fotbal. De asemenea, nu ne mai surprinde campania de consolidare a lotului rapidist, acțiune începută în campionatul recent încheiat. O oarecare derută se simte la Universitatea Craiova, stare confirmată și de faptul că studenții olteni reprezintă singura grupare a primei divizii care a avut probleme cu obținerea licenței de echipă profesionistă pentru viitorul sezon. De la locul 4 al trecutei ediții de campionat încep marile probleme, cele mai neliniștite cluburi fiind, cel puțin prin prisma tabelului de mai sus, FC Brașov, Electroputere, Farul și UTA. Nu știm în ce măsură vor putea fi rezolvate în timp util necazurile alb roșiilor de pe Mureș, în primul rând cele financiare, dar dacă nu se vor găsi soluții și numele vizate vor părăsi Aradul, situația este de-a dreptul alarmantă.

Ar fi interesant de urmărit posibila preluare a Oțelului Galați de către Costică Ștefănescu, din motive care nu mai trebuie amintite. Se pare că noile promovate, ambele fiind beneficiarele unor suporturi materiale substanțiale, nu sunt de acord cu statutul de victime sigure.

În ceea ce privește plecările peste hotare, Ilie Dumitrescu și Gheorghe Craioveanu sunt singurii care vor prinde contracte în fotbalul "mare", dovedind încă odată, dacă mai era nevoie, că sărăcia de valori din fotbalul nostru este lucie.

După cum se poate observa, mai multe nume apar ca posibili în diferite locuri, ceea ce nu trebuie să ne mire, jucătorii respectivi fiind în tratative cu mai multe echipe.

DIALOGURI INERENTE

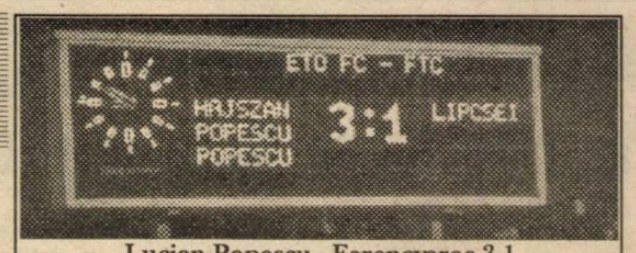

Lucian Popescu - Ferencvaros 3-1

LUCIAN POPESCU:

"Un șut în spate poate însemna un pas în față"

Rep.: Lucică, noi ți-am ținut pumnii să câștigi Peugeot-ul, dar se pare că un singur retur a fost prea puțin pentru a ajunge golgeter al Ungariei. Ai înscris...

L.P.: Unsprezece goluri. Două în Cupă și nouă în campionat.

Rep.: Deci nouă în campionat. Și cine a "ieșit" golgeter?

L.P.: Illes de la Kispest, cu 17 goluri.

Rep.: Ce simte un tânăr de 20 de ani când este profesionist, în adevăratul sens al cuvântului?

L.P.: În primul rând vreau să spun că dacă nu eram "pus pe liber" de Poli, nu ajungeam...

Rep.: Ajungem la paradoxul că orice șut în... spate poate însemna un pas înainte! Este un pas în față această trecere de la o divizie națională la altă divizie națională?

L.P.: Diferența este că în Ungaria fiecare știe exact ce are de făcut. Tot ce aveam eu de făcut era să fiu la oră fixă la antrenament, să mă duc la doctor să-mi ia pulsul și tensiunea și în pregătire, să dau tot ce pot. După antrenament pe nimeni nu interesează ce fac.

Rep.: Deci, te judecă doar după prestațiile din teren... Cum de ai fost titular de la început?

L.P.: În primul meci de cupă, cu Bekescsaba, am intrat doar în ultimele 20 de minute. După trei zile, în retur, am fost titular și am marcat ambele goluri cu care echipa mea a câștigat. De atunci am rămas titular.

Rep.: Și dacă nu înscriai cele două goluri?

L.P.: Nu vreau să mă gândesc la asta! Oricum, la meciul cu Ujpest, am ratat un penalty. Atunci antrenorul m-a lăsat să mă odihnesc o săptămână și nu-am jucat în partida următoare! Am reintrat cu Ferencvaros și am înscris din nou două goluri...

Rep.: Rezervele, care nu intră în teren, iau aceeași primă cu cei care au jucat?

L.P.: Nu iau nici jumătate. De exemplu la o primă de 40000 de forinți, cei de pe bancă iau cam 10000.

Rep.: Și ceilalți iau la fel?

L.P.: Nu chiar. Antrenorul stabilește primele. Bineînțeles că între niște limite. Primește, să zicem, 800000 de forinți și pornind de la cota de 40000 poate să adauge sau să taie.

Rep.: Acomodarea ta a fost, se pare, foarte rapidă...

L.P.: Da, pentru că am fost primit foarte bine. Nu s-a făcut diferența între mine și jucătorii autohtoni.

Rep.: Cum te descurci cu limba?

L.P.: N-am prea învățat. Dar am noroc că portarul de rezervă al echipei este Biro Bela, venit de la A.S.A. Tg. Mureș. El face pe translatorul.

Rep.: Cine sunt ceilalți străini de la echipă?

L.P.: A mai fost un sârb care a jucat, doar o singură etapă, după care a fost dat la echipa de tineret și, în ultimele șase etape, a venit Titi Varga.

Rep.: Mai ai un an contract cu Raba Eto. După aceea?

L.P.: Clubul, deja mi-a propus prelungirea contractului. Dar, până la anul, mai e... Dar, oricum, de asta se ocupă Florin Iacob, managerul meu, căruia îi datorez prezența mea la Győr.

Rep.: Românii, deci, sunt foarte bine văzuți în Ungaria. Care sunt cei mai apreciați?

L.P.: Azoiței, de la Pecs, Pena de la Csepel, Vancea de la Bekescsaba...

Rep.: Raba Eto a avut ca obiectiv un loc în Cupa U.E.F.A....

L.P.: Nerealizat, din păcate. Chiar dacă Kispest câștigă Cupa, noi pierdem participarea în Cupa U.E.F.A. la golaveraj.

Rep.: Ce părere ți-ai făcut despre antrenorul Verebeș, până acum o săptămână și selecționer al Ungariei?

L.P.: Ne înțelegem bine. Chiar mă simpatizează și este primul antrenor care știe să mă folosească acolo unde dau randament maxim. Ca vârf împins.

Rep.: Cum e cu povestea aceea cu declarația lui Verebeș că ar dori să te naturalizeze că să poți juca în naționala Ungariei?

L.P.: A fost, așa, o discuție, dar care a căzut eu neavând pașaport maghiar...

Rep.: A cui echipă este Raba Eto, a fabricii de camioane?

L.P.: Nu mai e. De fapt acum se numește doar Eto F.C. Raba este doar sponsor. Și mai sunt Adidas, Mitsubishi și alții. Din sezonul viitor sponsorul principal va fi Audi.

Rep.: Ce înseamnă asta?

L.P.: Bani mai mulți, performanță mai mare! Acum obiectivul este unul singur. Câștigarea campionatului. Au fost aduși șase noi jucători printre care Miriuță, care a revenit din Franța.

Rep.: Voi ce avantaje veți avea?

L.P.: Se vor mări primele. În plus, au auzit vorbindu-se, că, dacă vom lua campionatul, vom primi câte 20000 de dolari, de jucător.

Rep.: În rest, cum trăiești pe acolo, ți-ai găsit vreo fată?

L.P.: Ei, ca băieții...

Rep.: Deci, te însori în Ungaria?

L.P.: A, nu m-am gândit la asta...

Rep.: Dar îți plac unguroaicele!

L.P.: Cele mai frumoase fete din Europa!

A consemnat
DUKI POPOVICI

- **Născut în 18.11.1973 la Timișoara.**
- **Fotbalul l-a început în 1985 la Șc. Sp. Timișoara, antrenor Toma Grozăvescu.**
- **Promovat la Poli de Ion V. Ionescu în 1991.**
- **Debut în Divizia Națională în 1992 într-un meci Dacia Unirea Brăila - Poli.**
- **În sezonul '92 - '93 joacă în Divizia B, la Venus Lugoj, fiind golgeterul tuturor seriilor, cu 36 de goluri.**
- **În toamna lui '93 revine la Poli.**
- **Din ianuarie '94 la Raba Eto Győr.**

ANA LUGOJANA
RIMINI S.R.L.
TIMIȘOARA Bd. LIVIU REBREANU 1/3
VINDE EN GROS
ȘI EN DETAIL
✦ ULEI ✦ ZAHĂR
✦ CAFEA ✦ DULCIURI
✦ COSMETICE ✦ DETERGENȚI
✦ BĂUTURI ALCOOLICE
ȘI NEALCOOLICE
LA CELE MAI MICI
PREȚURI DIN ȚARĂ
ALCOOL
RIMINI

OCHI ÎN OCHI

GHEORGHE IVAN (FC Aris):

"În fotbal nu se poate greși de două ori consecutiv!"

Rep.: D-le profesor Ghe. Ivan, în general abordam interlocutorii mei, solicitându-le o succintă prezentare. Dumneavoastră aveți o istorie bogată și contestată în același timp: ați fost vicepreședinte la Poli, președinte și vicepreședinte la UTA, mai apoi la Aris. Cu ce vă ocupați în momentul de față?

G.I.: Bineînțeles, tot cu activitatea fotbalistică la nivelul clubului FC Aris, cu un accent în plus pentru copii și junoiri, "producție" de care este mare nevoie aici la Arad și nu numai.

Rep.: Ați trecut cam prin toate "filierele" fotbalului nostru. Ce-i lipsește acestuia pentru a deveni un fotbal mare?

G.I.: Modul de a gândi cum să-l facem și lipsa de răbdare de a construi ceva bun și de durată.

Rep.: Mai concret!

G.I.: Actualmente trebuie să construim clubul în condițiile economiei de piață. Putem să-l dimensionăm să aibă o structură pusă la punct de gândire și strategie pentru jucători și tehnicieni. Conlucrarea acestor factori duce sigur spre performanță și poate dura dacă tot timpul se "gândește" la acele nivele.

Rep.: Nu v-ați mulțumit cu puțin în ultimul timp?

G.I.: Și da și nu! În această perioadă am evaluat posibilitatea de a construi ceva în activitatea fotbalistică. Am apreciat drept pozitivă atmosfera de contestare a muncii mele, chiar pot să le mulțumesc celor care nu au avut încredere în activitatea mea.

Rep.: Am auzit voci în Arad care vă și vedeau în staff-ul UTA-ei. Este adevărat?

G.I.: Chiar fără o implicare directă, am fost tot timpul alături de UTA. Nu am fost contactat oficial de nimeni, deci nu vă pot da un răspuns precis!

Rep.: UTA a reușit menținerea în divizia națională, obiectiv mărturisit inițial. Ce-i prevedeți în campionatul viitor?

G.I.: Obiectivul pentru viitorul campionat este legat strict de echipă. O reușită a fost promovarea echipei în divizia națională, menținerea în divizia națională neputând fi numit obiectiv.

Rep.: Dar de Poli ce spuneți?

G.I.: A pierdut locul în divizia națională, tocmai pentru că nu a folosit ce are mai de preț bănățeanu! Mintea! Prevăd promovarea lui Poli. Nu se poate greși de două ori consecutiv! Depinde de conlucrarea conducător - antrenor - jucător, rolul de prim solist revenindu-i conducerii clubului.

Rep.: Ce părere aveți de Costică Rădulescu?

G.I.: Ca unul care a lucrat cu dânsul, vă pot spune că este un tehnician pătimaș pentru fotbal și cine nu-l înțelege nu poate lucra cu el!

Rep.: Vă implicați și în problemele echipei de seniori a Arisului?

G.I.: Numai în problemele în care sunt solicitat.

Rep.: Se va materializa fuziunea Astra - Aris, în perspectiva șomajului total de la SC Aris SA?

G.I.: Ar fi foarte bine să se realizeze acest lucru. Ar fi o încercare de trecere spre calitate, lăsând deoparte sportivii care practică formal fotbalul. S-ar creea posibilitatea promovării unor elemente, uneori făcută cu mare greutate, nu din cauza lipsei de talente, ci din lipsa de încredere în jucătorii tineri.

Rep.: Dialogul nostru are loc cu o zi înaintea începerii campionatului mondial de fotbal SUA 1994. Ce șanse acordați echipei României?

G.I.: Avem o echipă bună, șansele ne aparțin. Ne vom califica din grupă, poate și mai sus.

Rep.: Nu vi se pare puțin exagerată campania din presă, dusă de anumite publicații românești aflate în SUA, echipei naționale?

G.I.: Posibil să se exagereze uneori, dar și eu cred că echipa națională din '90, de la Campionatul Mondial din Italia, era mai bună. Acum datele problemei s-au schimbat.

Rep.: Vă hazardați într-un pronostic pentru finala campionatului mondial.

G.I.: Mă gândesc la o finală Germania - Brazilia.

A consemnat
OVIDIU PĂCURARIU

FLASH

DOREL MUTICA:

Ce jucător mai vrea să stea la U.T.A.?

Rep.: Dorele, cum a fost în China?

D.M.: Foarte frumos!! După patru zile m-am accidentat și am stat numai la hotel. Așa că, din păcate, nu am avut ocazia să vizitez nimic.

Rep.: Ai fost consultat și acolo de medici?

D.M.: Da. După ce în prima partidă, în min. 35, m-am accidentat, medicii mi-au pus piciorul în gips.

Rep.: Cine s-a ocupat de accidentarea ta, odată revenit în țară?

D.M.: Dl. doctor Al. Pop m-a ajutat foarte mult. Din păcate mi-a recomandat două luni de repaos.

● Născut în 14.03.1973 la Motru
● Fotbalul l-a început la Minerul Motru, antrenor Constantin Ciucă
● Transferat în 1991 la FC Aris, antrenor Ioan Pătrașcu
● Din vara lui '91 trece la UTA, antrenor Aurel Țicleanu
● Internațional de juniori - 25 de meciuri în lotul UEFA 91
● A susținut 50 de partide în cadrul selecționatei de tineret - olimpice

Rep.: La această oră ești cel mai disputat jucător arădean. Universitatea Craiova pare cea mai interesată. Ești interesat să mergi în Bănie?

D.M.: Depinde. Nici Craiova nu o duce prea bine... Dar, în primul rând vreau să mă vindec. Cred că nu vor să mă ia așa accidentat!

Rep.: Bine, dar, acum, la Craiova e antrenor Aurel Țicleanu, omul care te-a luat la UTA?

D.M.: Dacă e să aleg, atunci aș alege oferta cea mai convenabilă. Care oferă mai mult!

Rep.: Deci sunt și alte echipe în discuție?

D.M.: Desigur. Dinamo și Baia Mare!

Rep.: Dar cu UTA cum rămâne?

D.M.: În condițiile actuale, nu știu care dintre jucători ar dori să rămână la UTA!

Rep.: În adâncul sufletului, nu te-ai gândit la lotul național?

D.M.: Bineînțeles că am sperat. Dar dacă jucam la Dinamo, Steaua sau Rapid, altele erau datele problemei! Vă dau un exemplu sugestiv. Au fost luați Ivan - care de fapt e a lui Dinamo - , Chiriță, Vlădoiu, și nu a fost luat Zegrean care a avut un sezon foarte bun... Eu de exemplu am jucat foarte bine în Cipru, dar ce folos dacă n-am jucat la... București.

A consemnat
OVIDIU PĂCURARIU

MICILE SECRETE ALE VACANȚEI MARI

■ Intoxicat de atâta fotbal văzut la TV, un agent de-al nostru s-a gândit că nu i-ar strica o plimbare la aer curat. Când colo, ce să vezi? I-a surprins pe Alexandru Labu și Adrian Negrău alergând, așa cum o fac în fiecare dimineață, pentru a atinge greutatea optimă. Mai mult ca sigur că băieții au aflat că sunt în vizorul C.F.R.-ului, respectiv al UTA-ei. Dar Labu este în prezent proprietatea lui F.C. Aris, iar Negrău, deși este dat aproape sigur în curtea "Bătrânei doamne" este proprietatea lui F.C. Bihor.

■ Întâlnirea discretă dintre președintele Metalului Bocșa, Puiu Mischie și antrenorul Gloriei Reșița (încă), Victor Roșca, din Piața Reșița Sud, a fost totuși dibuită de un... ați ghicit... agent. Rămâne de văzut dacă a fost o simplă întâlnire sau o arvună pentru revenirea lui Viki, la echipa pe care a antrenat-o acum doi ani.

■ După ce în vara lui '93, directorul sportiv al clubului catalan F.C. Barcelona, Carlos Haval, s-a arătat interesat de libero-ul Dan Potoianu, văzându-l la un joc al lotului de tineret, recent la Zagreb, cu ocazia unei întruniri a oamenilor de fotbal, Ilija Petkovici, antrenorul campioanei Elveției, Servette Geneva, urmărindu-l pe Dan în turneul de la Shaghai, s-a arătat deosebit de încântat de prestația tânărului jucător al Progresului.

Ultima noutate este însă faptul că procuratorul lui Potocianu, Florin Iacob, i-a prezentat o casetă antrenorului Stelei Roșii din Belgrad, Ljubko Petrovici, care s-a interesat de prețul jucătorului, fiind chiar dispus să facă o deplasare la București pentru a negocia un eventual transfer, cu Cornel Dinu.

■ Suntem în măsură să vă informăm că președintele C.S.M.R.-ului, Adrian Cuzmanovici, a plecat în America pe cheltuiala proprie. Acest fapt ne-a fost confirmat de agenții noștri infiltrați în rândul organelor vamale.

■ Agentul nostru din Ungaria ne-a transmis știrea că Ioan Pătrașcu, fost antrenor la Szarvaș, se pare că a semnat un contract pe doi ani cu nou promovata Kiskörös. Suma pe care ar urma s-o primească antrenorul arădean nu ne-a fost precizată. Deocamdată!

■ Duminică ne-a vizitat la redacție marele pasionat de fotbal arădean, Paul Boancă, din Germania. Deși n-aveam nici un merit, ne-a felicitat pentru victoria României în fața Columbiei. Felicitările au fost udate corespunzător. Lăsând la o parte mondialele, dl. Boancă este foarte îngrijorat de soarta UTA-ei în sezonul viitor.

AGENTURA (care n-are concediu)

T~SHIRT COMPANY

SOC. ROMÂNO-GERMANĂ S.R.L.
1900 TIMIȘOARA, STR. PARIS NR.2A
TEL/FAX 056/ 190656 - 056/ 190128

Cea mai mare ofertă de tricouri din România

Vindem en gros T' SHIRT - uri imprimate cu adaos zero la sută.

Prestăm servicii imprimerie textilă, cu modelul clientului, sau cu modelele firmei, pe orice suport textil.

MAGNET

STR. UNGUREANU NR.17
TEL. 19 10 05
(VIS - A - VIS DE CLINICILE NOI)

Vă invităm în magazinul nostru în care vă prezentăm o gamă variată de confecții, pentru femei și bărbați, din țară și import, la prețuri avantajoase:

■ rochii de gală și de seară - unicate - ultima modă (combinații din dantelă, mătase naturală, catifea, taft)
■ pulovere cu broderie spartă
■ costume femei din stofă de lână
■ bluze "PIERRE GARDIN"
■ pardesie și baloane moderne
■ cămăși bărbătești, de sezon și de gală, import Italia
■ pantaloni bărbătești, diferite culori
■ cizme (femei și bărbați) din piele
■ parfumuri, import Franța
■ cosmetice din import și indigene ("FARMEC" și "COLGATE")
■ pantofi import Franța

ORAR ZILNIC 11 - 18.

COSTICĂ RĂDULESCU :
ÎNTOTDEAUNA SUNT SOLICITAT CÂND "MORTUL ESTE PE MASĂ"

REP : Nea Costică, sunteți din nou la Poli. Cum vă simțiți în prima zi ?

CR : Mă simt bine, pentru că dacă activez în fotbal nu pot să mă simt decât bine. Am revenit la Poli pentru orașul Timișoara. Vreau ca acest oraș să aibă o echipă demnă de renumele pe care îl are. De câte ori am fost la Timișoara nu cred că m-am făcut de râs. Și de data aceasta vreau să-mi fac datoria, să construim în primul rând o echipă competitivă, iar al doilea obiectiv al nostru este promovarea, care trebuie să survină odată cu reconstrucția echipei. Vreau să facem o echipă bună pentru că degeaba promovezi cu echipă care dă bătăi de cap antrenorilor și spectatorilor. Vrem să readucem publicul la stadion. Să joci fotbal fără spectatori nu-ți face nici o plăcere, pentru că unde am fost antrenor am avut întotdeauna tribunele pline, echipa jucând un fotbal atractiv. Pe ideea aceasta vom merge și acum și nu dorim să obținem rezultate cu orice preț. Dacă echipa joacă, nu se poate să nu apară și rezultatele. Poți avea și șansă, dar asta nu e ceva trainic. Jucătorii trebui să fie preocupați de joc, să-și creeze multe faze de poartă, să joace combinativ, iar viteza de joc să fie foarte mare. Asta determină rezultatele.

REP : Deși privim spre viitor aș vrea să vă întreb : Dacă Poli nu retrograda, veneați sau nu la Timișoara ?

CR : Dacă aveau nevoie de mine, veneam. Dacă se considera că se poate fără mine, eu nu aș fi impus altceva. Însă văd că întotdeauna sunt solicitat când, așa cum se spune, mortul este pe masă.

REP : Apropo de asta, o întrebare mai delicată : Am înțeles că nu ați vrut să preluați echipa după demisia lui Ștefănescu.

CR : Așa este , pentru că am niște criterii personale și nu iau niciodată o echipă în plin campionat. Nu știu ce pregătire a făcut, iar în cazul lui Poli mai erau șase etape. Se juca miercuri - sâmbătă - miercuri, nici nu mai puteai să faci cine știe ce. Singurele lucruri care mai puteau fi îmbunătățite erau mobilizarea și așezarea în teren. Într-adevăr mi s-a cerut părerea când urma să fie numit noul antrenor. M-am gândit la Dembrovschi și Șunda. Au fost doi jucători ai acestei echipe, Dembrovschi câștigându-și un prestigiu în fotbal prin valoarea pe care a demonstrat-o , iar Șunda a jucat zece ani la Poli. Am considerat că alegerea lor va fi ca un stimulent pentru jucătorii tineri pe care îi aveau la dispoziție.

REP : Spuneați că sunteți solicitat în perioadele cele mai dificile. Ce este mai greu pentru un antrenor : Să mențină o echipă în prima divizie sau să o promoveze acolo ?

CR : Amândouă situațile sunt grele , pentru că în divizia secundă ești obligat să termini pe primul loc. Se știe foarte bine câte greutăți se întâmpină, mai ales că nu te lupți numai cu valoarea din teren ci și cu alte situații. Cel mai bun exemplu este Unirea Alba Iulia. Eu i-am urmărit de vreo câteva ori. Păi asta era echipă care să câștge atâtea puncte în deplasare ? Ei folosesc însă alte mijloace și alte procedee care dau roade.

REP : Apropo de supraviețuirea în Divizia națională. Pentru că ați văzut mai multe meciuri ale lui Poli, vă întreb de ce credeți că a retrogradat ?

CR : Practica un joc neconvigător. Se juca prea " la ciupeală" , să se marcheze un gol și apoi să se păstreze rezultatul. Toată baza s-a pus în Varga. Într-adevăr el are niște execuții foarte bune, dar înaintașii și mijlocașii ar fi trebuit să dea mai mult , pentru că ei construiau doar trei - patru faze de poartă în nouăzeci de minute. Ar trebui ca în fiecare minut să existe câte o acțiune de poartă pentru că așa se întâmplă în fotbalul modern. Eu pe ideea asta am mers întotdeauna. Mai întâi trebuie elaborat un joc colectiv, fără de care nu se poate spune că există pe teren o adevărată echipă. Pot să existe și individualități, dar jocul colectiv determină forța unei echipe. Trebuie să cultivăm ideea unui joc constructiv, dinamic și eficace.

REP : Cine credeți că este cea mai periculoasă contracandidată a Politehnicii în tentativa de revenire în prima divizie ?

CR : Acum sunt mai multe. Am auzit că sunt orașe cu tradiție care vor să se reorganizeze cum ar fi Oradea, Petroșaniul și chiar Alba Iulia, care tocmai din motivele pe care le-am amintit poate reprezenta un pericol. Nu trebuie să uităm Corvinul, o echipă cu forță materială care tinde spre promovare.

REP : Astăzi (nr. - ieri 20 iunie) ați avut la primul antrenament al echipei 41 de jucători ...

CR : Au fost și foarte mulți juniori, pe care eu pot să-i urmăresc permanent. Am dorit să-i verific pe cei noi. Mai trebuie să ni se alăture Csik de la Steaua și Călin de la Farul. N-a venit Strizu precum și alți treipatru jucători.

REP : Mizați pe aducerea lui Csik și Călin ?

CR : Neapărat, iar linia de fund o vom completa cu Stoicov și Sandu Rocco. Cu aceștia și cu ce mai avem la dispoziție se poate forma o linie de fund bună pentru că acesta a fost compartimentul care a lăsat mult de dorit în campionatul trecut.

REP : Astăzi am văzut pe teren câțiva jucători care au evoluat împotriva lui Atletico Madrid. Pe care dintre ei vă mai bazați ?

CR : Cred în Almășan , Varga, Macavei, Vlaicu, Contescu, Velcea, Bătrânu și ceilalți.

REP : Dintre cei care au fost la CFR, O.Popescu, Andreaș și Bărbosu ?

CR : Părerea mea este că toți trei sunt jucători care mai au un cuvânt de spus în fotbal. Eu le voi acorda șanse, ei trebuie să dovedească. Cine merită, acela va juca. Eu nu pornesc cu idei fixe.

REP : Dar Adi Bungău ?

CR : Mai vreau să-l verific. Câteodată pun acasă caseta meciului cu Atletico Madrid și mă mir cum a putut juca băiatul ăsta. A tras echipa după el și la Timișoara și la Madrid ! Totuși el a avut o cădere fantastică. În următoarele trei săptămâni îl mai verific.

REP: A revenit și Alin Oloșutean ...

CR: M-a sunat din Germania când a auzit că revin la echipă și mi-a spus că se întoarce în țară. Singura lui problemă este legată de vechiul accident. I-am spus că dacă va considera că nu va avea probleme în această privință să vină să joace, pentru că este un jucător cu calități : gândire, tehnică, viteză. Rămâne să vedem dacă va avea probleme cu piciorul.

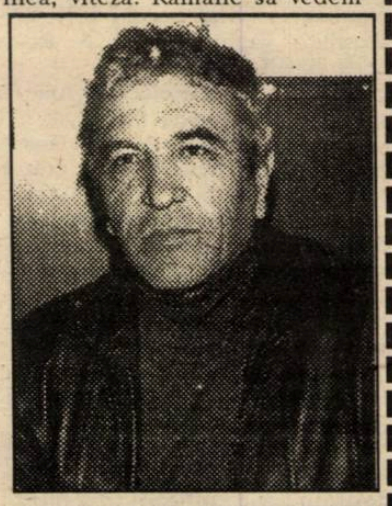

Născut la 17 aprilie 1934 la Comarnic (Prahova). Ca jucător a activat la Dinamo Brașov (1948-1957), Dinamo Cluj (1957-1958), Dinamo Bacău (1958-1966). Cariera de antrenor și-a început-o la Dinamo Bacău, unde a activat ca secund (1966-1970) și apoi principal (1970-1974). După aceea antrenează succesiv pe CS Botoșani (1974-1975), Politehnica Timișoara (1975-1979, ca principal și apoi secund al lui Angelo Niculescu), CS Târgoviște (1981-1983), SC Bacău (1983-1984), Oțelul Galați (1984-1988), Politehnica Timișoara (1988-1991), Farul Constanța (1991-1992) și Vega Caransebeș (1993-1994). Din vara acestui an revine la Poli.

REP : Ce credeți că a adus nou campionatul mondial ?

CR : În primul rând nu mai există echipe dinainte învinse și asta e bine. Singurii care mi s-au părut mai slabi sunt bolivienii. Îmi place sportivitatea de pe terenuri iar noile reglementări sunt bine venite, jucătorii fiind preocupați numai de fotbal, simțindu-se în același timp protejați. Uitați-vă în campionatul italian : Van Basten, Vialli și alți jucători au probleme cu meniscul sau cu tendoanele. Nu-i păcat de asemenea valori ? În Italia se joacă foarte periculos.

REP : Apropo de Italia ...

CR : Părerea mea este că Sacchi a greșit la alcătuirea formației pentru că a introdus trei-patru jucători care nu-și merită locul în echipa de bază. Pe Massaro nu l-a băgat de la început, deși acesta dovedise de-a lungul unui an de zile că are valoare la cel mai înalt nivel.

REP : România ?

CR : Pentru mine a fost o surpriză foarte plăcută . Apreciez atitudinea lor față de joc cu mult simț de răspundere. Au jucat foarte bine tactic. M-a bucurat evoluția lui Stelea, care a dat încredere echipei. Hagi a făcut niște lucruri fantastice, ca niciodată, iar pe Răducioiu îl simte foarte bine.

REVENIRE BOMBĂ LA POLI
ALIN OLOȘUTEAN:
"Vreau, alături de nea Costică, să prind ultimul tren!"

- **Născut în 16.10.1967 la Deva**
- **Fotbalul l-a început în 1985 la Mureșul Deva, antrenor Ștefan Rusu**
- **În '83, la 16 ani, este promovat în prima echipă, în divizia B, de antrenorul Ladislau Vlad**
- **Între 1985 și 1991 joacă la Poli**
- **Internațional de juniori**
- **Între 1991 și 1993 joacă în Germania, în Landesliga la Heidingsfeld Wurzburg**
- **În sezonul 93-94 la Wurzburger Kickers**

Rep.: Aline, pe unde mai joci fotbal, sau dacă mai joci fotbal?

A.O.: Păi cum să nu joc fotbal? De fapt acum e vacanță. În ultimul an am jucat la Wurzberger Kickers.

Rep.: Deci n-ai mai jucat la Heidingsfeld Wurzburg, cu Pascu și Claudiu Bozeșan?

A.O.: Nu! M-am transferat. Am jucat cu Leu.

Rep.: Acum șase-șapte ani erai marea speranță a fotbalului timișorean! Ai ajuns, foarte tânăr fiind, chiar căpitan de echipă. Acum joci în liga a patra în Germania. Consideri că te-ai realizat în fotbal?

A.O.: Nu! Nici vorbă de realizare! Acum pot să vă spun că am greșit când am făcut acest pas. Deci am fost nevoit să-l fac din motive familiare. Dar am și vrut, neștiind prea mult despre viața în Germania.

Rep.: Era altceva dacă plecai în Germania ca jucător consacrat?

A.O.: Evident. Dar atunci nu știam...

Rep.: Jucători de la Poli, de la care nu se aștepta cât de la tine, au ajuns mult mai bine, fotbalistic vorbind, în echipe din străinătate.

A.O.: Așa e. Fără carte de vizită, n-ai cum să pătrunzi acolo.

Rep.: Și vrei să ți-o faci acum? Am înțeles că vrei să revi la Poli?

A.O.: Da! Asta vreau! Am discutat cu clubul și am găsit deschiderea necesară. Oricum, pentru mine este un pas destul de greu. Trebuie să-mi aduc înapoi familia, după ce am trăit 3 ani în Germania.

Rep.: Deci vrei să te stabilești aici?

A.O.: Bineînțeles. Dacă vin, vin să mă stabilesc definitiv. Nu vin ca să plec din nou.

Rep.: Care este diferența dintre fotbalistul Oloșutean de acum 4 ani și fotbalistul Oloșutean de azi?

A.O.: Diferența este la minte! Ca fotbalist nu știu. Am jucat fără prea mari obiective. Așa, de plăcere. Mi-e dor să joc un fotbal serios!

Rep.: Înainte de a pleca definitiv de la Poli, ai fost accidentat, ai avut o problemă la tendon...

A.O.: Da, da nu mai am nici o problemă de sănătate. M-am mai operat o dată în Germania. Deci, mă simt bine și abia aștept să prind un cantonament.

Rep.: La Poli, ai fost unul dintre favoriții lui Costică Rădulescu. Iată, e ca un făcut, ați plecat de la Poli deodată, vă întoarceți deodată! Ai stat deja de vorbă cu el?

A.O.: Sigur că da. Mi-a spus că vrea să facă o echipă ca și înainte. Să joace un fotbal frumos ca și înainte. Să jucăm din nou în cupele europene. Și, știind că este un om foarte serios, cred că, alături de dânsul, pot și eu să prind ultimul tren!

Rep.: Ești cetățean german. Dacă vei fi legitimat la Poli, vei fi primul "stranier" din istoria clubului...

A.O.: A, nu chiar. Mi-am păstrat și cetățenia română. Sunt german, să zic așa, după nevastă!

Rep.: Apropo, care-i situația ta familiară?

A.O.: Foarte bună. Ne înțelegem foarte bine. Am un copil, un băiat de șase ani și e... unul pe vine. Sper să fie fetiță!

DUKI POPOVICI

Alb-violeții se grăbesc
POLI ȘI-A RELUAT PREGĂTIRILE

Mai grăbită ca oricând, luni, Poli și-a reluat pregătirile. Probabil că este prima echipă divizionară din țară care s-a reunit deja. Sub conducerea celor patru antrenori, Costică Rădulescu, Emeric Dembrovschi, Aurel Șunda și Vasile Gaboraș, s-au prezentat la primul antrenament... 41 de jucători! Din lotul care a încheiat campionatul trecut au fost: Vlaicu, Bătrânu, Emil Marian, Contra, Țurcaș, Velcea, Ivan, Macavei, Varga, Almășan, Trandu. Au revenit deocamdată: Bărbosu, Andreaș, O. Popescu, Simedru, Vuia, Urai, Brindescu, toți de la CFR, Solomon și Dima de la UMT, Stoicov de la Progresul, Rosenblum de la Vega, Pîrva de la Dacia. După trei ani, a revenit și Alin Oloșutean, din Germania. Alt revenit este Baban. Noutățile ar fi: Sandu Rocco (CSMR), Lupu (Aiud), Ghideu (Anina) și Bola (Tehnolemn). Au mai participat la primul antrenament foștii juniori ai profesorului Speriosu: Dima, Sasu, Briciu, Moise, Popovici, Gherman, Poenaru, Modi, Munteanu și Giulvezan.

Au absentat nemotivat Strizu, Cioroianu și Șerban. Kovacs a fost incorporat, iar Contescu a lipsit motivat, având examen la facultate. Dintre jucătorii poliști împrumutați la CFR, n-au fost luni Diaconescu și Boldor.

Poli se va pregăti trei săptămâni la Timișoara, după care se va deplasa la tradiționalul cantonament de la Herculane.

PRIMELE 8, DIN 52

GERMANIA - BOLIVIA 1-0 (0-0)

Chicago: Stadion Soldier Field, spectatori 63000.
Arbitri: A. Brizio (Mexic) - E. Brazzale, G. Dunster (ambii Australia).
Cartonașe galbene: Kohler, Soria, Baldivieso, Möller, Borja, Melgar.
Cartonaș roșu: Etcheverry - min. 84.
GERMANIA: Illgner - Matthäus (cpt.) - Berthold, Kohler, Brehme - Effenberg, Sammer, Hässler (84, Strunz), Möller - Riedle (60, Basler), Klinsmann.
BOLIVIA: Trucco - Quinteros - Borja (cpt.), Rimba, Sandy, Cristaldo - Soria, Baldivieso (65, Moreno), Melgar, E. Sanchez - Ramallo (79, Etcheverry).
A MARCAT: KLINSMANN (60).

SPANIA - COREEA DE SUD 2-2 (0-0)

Dallas: Stadion Cotton Bowl, spectatori 60000.
Arbitri: P. Mikkelsen (Danemarca) - R. Pearson (Anglia), C. Christensen (Danemarca).
Cartonașe galbene: Luis Enrique, Kim Joo Sung, Choi Young Il, Caminero.
Cartonaș roșu: Nadal - min. 25.
SPANIA: Canizares - Nadal (cpt.) - Ferrer, Alkorta, Abelardo - Sergi, Hierro, Guerrero (46, Caminero), Goycoechea - Salinas (63, Felipe), Luis Enrique.
COREEA: Choi In Young (cpt.) - Park Jung - Hong Myung, Choi Young Il, Shin Hohg - Lee Young, Ko Jeong, Noh Jung (74, Ha Seok), Kim Pan - Kim Joo (60, Seo Jung), Hwang Sun.
AU MARCAT: SALINAS (50), GOYCOECHEA (55), HIERRO (85-autogol), SEO JUNG (90).

SUA - ELVETIA 1-1 (1-1)

Detroit: Stadion Silverdome, spectatori 75000.
Arbitri: F. Lamolina (Argentina) - V. Zarate (Paraguay), E. Tair (Argentina).
Cartonașe galbene: Herr, Subiat, Harkes.
S.U.A.: Meola (cpt.) - Kooiman, Balboa, Lalas, Caligiuri - Dooley, Harkes, Ramos, Sorber - Stewart (55, Wegerle), Wynalda (80, Jones).
ELVEȚIA: Pascolo - Geiger (cpt.) - Hottiger, Herr, Quentin - Bregy, Ohrel, Sforza (75, Wyss), Sutter - Chapuisat., Bickel (72, Subiat).
AU MARCAT: BREGY (39), WYNALDA (45).

IRLANDA - ITALIA 1-0 (1-0)

New York: Stadion Giants, spectatori 76000.
Arbitri: M. Van der Ende (Olanda) - Hae Yong Park (Coreea de Sud), J. Dolstra (Olanda).
Cartonașe galbene: Phelan, Coyne, Irwin.
IRLANDA: Bonner - Irwin, Phelan, Babb, McGrath - Keane, Houghton (69, McAteer), Townsend (cpt.), Sheridan, Staunton - Coyne (90, Aldridge).
ITALIA: Pagliuca - Baresi (cpt.) - Tassotti, Costacurta, Maldini - Albertini, D. Baggio, Evani (46, Massaro), Donadoni - R. Baggio, Signori (84, Berti).
A MARCAT: HOUGHTON (12).

ROMANIA - COLUMBIA 3-1 (2-1)

Los Angeles: Stadion Rose Bowl, spectatori 100000.
Arbitri: J. Al-Sharif (Siria) - D. James (Trinidad Tobago), Y. Al-Ghattan (Bahrein).
Cartonașe galbene: Herrera, Răducioiu, Valderrama, Alvarez.
ROMÂNIA: Stelea - Belodedici - Petrescu, Prodan, Mihali, Munteanu - Lupescu, Gh. Popescu, Hagi (cpt.) - I. Dumitrescu (70, Selymessi), Răducioiu (90, Papură).
COLUMBIA: Cordoba - Escobar, Perez, Perea, Herrera - G. Gomez, Alvarez, Valderrama (cpt.), Rincon - Asprilla, Valencia.
AU MARCAT: RĂDUCIOIU (16 și 89), HAGI (35), VALENCIA (43).

BELGIA - MAROC 1-0 (1-0)

Orlando: Stadion Citrus Bowl, spectatori 66000.
Arbitri: J. Torres Cadena (Columbia) - R. Garcia (Honduras), R. Pearson (Anglia).
Cartonașe galbene: Naybet, Daoudi, Grun, Azzouzi.
BELGIA: Preud'homme - De Wolf - Grun (cpt.), Smidts, Boffin (84, Borkelmans) - Van der Elst, Nilis (55, Emmers), Staelens Scifo - Weber, Degryse.
MAROC: Azmi (88, Alaoui) - Daoudi - Nacer, Hababi, Hadrioui - Triki, Azzouzi, Naybet, ElHaddaoui (cpt. 70, Bahja) - Hadji, Chaoukh (79, Samadi).
A MARCAT: DEGRYSE (11).

NORVEGIA - MEXIC 1-0 (0-0)

Washington, Stadion RF Kennedy, spectatori 56.000
Arbitri: S. Puhl (Ungaria) - V. Ivanov (Rusia), S. Marton (Ungaria).
Cartonașe galbene: Haalan, Leonhardsen, Suarez.
NORVEGIA: Thorstvedt - Brasteth (cpt.) - Haaland, Berg, Björnebye - Leonhardsen, Mykland (80, Rekdal), Flo, Bohinen - Fjörtoft, Jakobsen (46, Halle).
MEXIC: Campos - Perales - Gutierrez (72, Bernal), Suarez, R. Ramirez - Ambriz (cpt.), Del Olmo, L. Valdez (46, Galindo), L. Garcia - L. Alves, H. Sanchez.
A MARCAT: REKDAL (85).

CAMERUN - SUEDIA 2-2 (1-1)

Los Angeles, Stadion Rose Bowl, spectatori: 75.000
Arbitri: A. Tejada Noriega (Peru) - D. James (Trinidad-Tobago), Y. Al-Ghattan (Bahrein).
Cartonașe galbene: M' Bouh, Dahlin
CAMERUN: Bell - Tataw (cpt.), Kalla, Song, Agbo - Libiih, Foe, M' Bouh, M'Fede (86, Maboang) - Oman Biyik, Embe (80, Mouyeme).
SUEDIA: Ravelli (cpt.) - P. Andersson - R. Nilsson, Björklund, Ljung - Schwartz, Blomqvist (61, H. Larsson), Thern, Ingesson (75, K. Andersson) - Dahlin, Brolin.
AU MARCAT: LJUNG (8), EMBE (31), OMAN BIYIK (47), DAHLIN (75).

NICI LA WORLD CUP...

Nu-i vestiaru' seif de bancă

■ Înaintea jocului Italia-Irlanda, singura întrebare care și-o puneau ziariștii italieni în ceea ce privește "11"-le de început a lui Sacchi era: Berti sau Massaro? Dar, stupoare! Cu 24 de ore înaintea partidei, Don Arrigo a optat pentru Evani, lăsându-i pe bancă rezervelor atât pe Berti cât și pe Massaro. Tifossi au reacționat vehement. În urma unui sondaj de opinie, 62 la sută din cei interogați au considerat alegerea greșită, doar 38 la sută fiind de acord cu hotărârea antrenorului. După înfrângerea suferită, un alt sondaj de opinie în ce la ce privește principalul vinovat al eșecului (Pagliuca, Roberto Baggio sau Sacchi) a avut următorul rezultat: 1. Arrigo Sacchi 60%; 2. Gianluca Pagliuca 21%; 3. Roberto Baggio 19%.

■ Încă de la sosirea în America, Diego Armando Maradona a avut un incident. Nu a fost lăsat să intre în hotelul în care erau cazați jucătorii argentinieni, nefiind cunoscut de oamenii de pază! A fost nevoie de intervenția antrenorului Coco Basile, care, arătând acreditarea, i-a facilitat intrarea lui Diego în hotel. De altfel, un sondaj al postului de radio Boston a confirmat că doar 17% din americanii intervievați îl cunosc pe starul argentinian. Dar lui "El Pibe" nu-i pasă. Sponsorii i-au promis suma de 3,3 milioane dolari în cazul câștigării trofeului.

■ Costumația delegației italiene pentru World Cup a fost concepută de celebrul creator de modă Georgio Armani. Vestimentația costă 700.000 de mărci, din care 300.000 vor fi suportați de federația italiană. Interpelat în legătură cu disponibilitatea "calciatorilor" italieni de a fi manechini, Armani a declarat: "**Singurii apți de-a prezenta costumele mele sunt Nicola Berti și Paolo Maldini, ceilalți fotbaliști italieni fiind cam împiedicați!**"

■ Deși întreaga suflare a țării Amazoanelor este convinsă că Brazilia va câștiga titlul mondial, antrenorul echipei cariocas Carlos Alberto Perreira este pesimist: "**Arătăm ca o echipă de pierzători. Sunt prea mulți ochi ațintiți asupra noastră. De zeci de ani suntem considerați favoriți și acest lucru nu ne convine Mijlocul ne este foarte slab. În față Bebeto și Romario se sufocă reciproc. Cred că o să-l retrag pe Bebeto la mijloc, și în față voi juca cu tandemul Romario - Renaldo Gaucho. Chiar dacă o să mă înjure toată presa braziliană!**"

■ Cazată în orășelul Adison, lângă Dallas, delegația nigeriană s-a plâns de rasism. Șeriful James Mc Loughlin a dat un anunț în ziarele locale, prin care i-a atenționat pe proprietarii de magazine de cărțile de credit false. Firesc. E Dallas. E Texas. E Sud. Negrii nu au ce căuta!

■ Referitor la considerațiile făcute de numeroși specialiști cum că temperaturile foarte ridicate îi vor avataja pe sud-americani, vârful de atac al Germaniei, Jürgen Klinsmann a ținut să precizeze: "**Să nu spună nimeni că europenii nu se pot acomoda în America. Unde au fost sud-americanii în Mexic '86? Noi am pierdut finala cu Argentina, după ce am avut jocul în mână. Nu vă spun mai mult decât că îi cunosc foarte bine pe cei care își vor apăra cu succes trofeul!**"

■ După succesul elevilor lui Jackie Charlton, ultima modă în galateria feminină, în Irlanda, sunt sutienele verzi! Cerința este atât de mare, încât producătorii nu pot face față!

■ După cum se știe, ultimul meci de pregătire al națională Argentinei înaintea începerii turneului final a fost cu Croația. Cu acest prilej, Diego Maradona, însoțit de internaționalul croat Davor Suker a vizitat mormântul marelui baschetbalist Drazen Petrovici.

■ Cu ocazia Campionatului Mondial, firma Adidas a lansat un nou tip de ghete, Terminator, care măresc forța șutului. În spotul publicitar care promovează acești bocanci de fotbal este prezentat portarul națională Statelor Unite, Tony Meola, care, după ce încasează câteva goluri, se întoarce spre camera de luat vederi și spune: "**Acești adidași put!**" Din acest motiv, numeroase canale de televiziune au refuzat să mai transmită spotul. Nu și MTV-ul, care continuă să prezinte această reclamă!

■ Internaționalii italieni Alessandro Costacurta și Mauro Tassotti, într-un moment de respiro, s-au hotărât să asiste la unul din jocurile finalei NBA, dintre New York Knicks și Houston Rockets, folosind acreditările unor ziariști de la cotidianul "La Gazzetta dello Sport". Cei doi fundași milanezi au rămas oarecum stupefiați de faptul că nimeni nu i-a recunoscut. În finalul jocului însă, un grup de ziariști spanioli i-au felicitat pentru victoria Milan-ului în fața celor de la CF Barcelona. Mirați, băieții lui Sacchi i-au întrebat pe ziariști cum de se bucură de succesul italienilor tocmai împotriva ibericilor. Răspunsul n-a întârziat: "**Da, suntem spanioli, și tocmai din Barcelona. Dar ținem cu Espanol!!**"

AGENTURA
CU SPRIJINUL C.I.A.

Massaro și Czernyatinsky - după 12 ani!

Din totalul de 528 de jucători care evoluează la World Cup, o mare parte a lor au mai participat și la precedentele întâlniri ale celor mai bune echipe de pe mapamond.

În **1990**, la ediția italiană, au fost prezenți 123 dintre actualii "mundialiști";

- **SUA 6** (Meola 3 meciuri, 0 goluri, Balboa 3/0, Harkas 3/0, Ramos 3/0, Caligiuri 3/1, Wynalda 2/0)
- **România 6** (Stelea 0 - a făcut parte din lotul de 22 dar nu a jucat nici un meci, Gh. Popescu 4/0, Lupescu 4/0, Hagi 3/0, Dumitrescu 2/0, Răducioiu 3/0)
- **Columbia 9** (Escobar 4/0, Herrera 4/0, Perea 2/0, G. Gomez 4/0, Valderrama 4/1, Alvarez 4/0, Rincon 4/0, Mendoza 0, Perez 0)
- **Brazilia 11** (Taffarel 4/0, Jorginho 4/0, R. Gomez 4/0, Branco 4/0, Dunga 4/0, Müller 4/2, R. Rocha 2/0, Romario 1/0, Bebeto 1/0, Aldair 0, Mazinho 0)
- **Rusia 3** (Kuznețov 3/0, Gorlukovici 3/0, Borodjuk 1/0)
- **Camerun 12** (N'Kono 5/0, Tataw 5/0, M'Fede 5/0, Oman Biyik 5/1, Milla 5/4, N'Dip 4/0, Mbouh 4/0, Kana Biyik 3/0, Maboang 3.0, Libiih 2/0, Songo'O 0, Bell 0)
- **Suedia 10** (Ravelli 3/0, Schwartz 3/0, Igesson 3/0, Brolin 3/1, R. Nilsson 2/0, Thern 2/0, Limpar 1/0, Ljung 1/0, L. Eriksson 0, J. Eriksson 0)
- **Germania 12** (Illgner 7/0, Buchwald 7/0, Berthold 7/0, Matthaus 7/4, Klinsmann 6/3, Völler 6/3, Brehme 6/3, Hässler 5/0, Kohler 4/0, Riedle 4/0, Möller 2/0, Köpke 0)
- **Spania 5** (Zubizarreta 4/0, Salinas 3/1, Alkorta 1/0, Bakero 1/0, Hierro 0)
- **Coreea de Sud 6** (Choi In Young 3/0, Hong Myong Bo 3/0, Kim Joo Sung 3/0, Gu Sang Bum 2/0, Chung yong Son 1/0, Hwang Seon Hong 1/0)
- **Argentina 7** (Goycoechea 6/0, Maradona 7/0, Basualdo 7/0, Caniggia 6/2, Ruggeri 5/0, Sensini 2/0, Balbo 1/0)
- **Italia 6** (Baresi 7/0, R. Baggio 5/2, Berti 4/0, Donadoni 4/0, Pagliuca 0)
- **Irlanda 12** (Bonner 5/0, Staunton 5/0, McGrath 5/0, Houghton 5/0, Townsend 5/0, Aldridge 5/0, Cascarino 5/0, Moran 4/0, McLoughlin 2/0, Whelan 1/0, Sheridan 1/0, Kelly 0)
- **Belgia 11** (Preud'homme 4/0, De Wolf 4/1, Van der Elst 4/0, Degryse 4/1, Scifo 4/1, Emmers 3/0, Grun 2/0, Albert 1/0, Staelens 1/0, De Wilde 0, Wilmots 0)
- **Olanda 7** (R. Koeman 4/1, Rijkaard 4/0, Witschge 4/0, Wouters 3/0, Winter 1/0, Blind 0, Roy 0)

În **1986** în Mexic, loturile finalistelor au cuprins 23 de jucători dintre cei aflați acum în SUA:

- **Brazilia 2** (Müller 5/0, Branco 5/0)
- **Germania 4** (Matthäus 7/1, Völler 6/3, Berthold 6/0, Brehme 5/1)
- **Spania 2** (Zubizarreta 5/0, Salinas 4/1)
- **Coreea de Sud 1** (Kim Joo Sung 3/0)
- **Argentina 3** (Maradona 7/5, Ruggeri 7/1, Islas 0)
- **Bulgaria 3** (Mihailov 4/0, Sirakov 4/1, Iordanov 2/0)
- **Italia 1** (Baresi 3/0)
- **Mexic 2** (H. Sanchez 4/1, Hermosillo 0)
- **Belgia 4** (Scifo 7/2, Grün 6/0, Van der Elst 5/0, De Wolf 2/0)
- **Maroc 1** (Haddaoui 2/0)

Pe stadioanele Campionatului Mondial din Spania **1982** au jucat:

- **Belgia 2** (Van der Elst 2/0, Czernyatinski 5/1)
- **Argentina 1** (Maradona 5/2)
- **Germania 1** (Matthäus 2/0)
- **Camerun 2** (N'Kono 3/0, Milla 3/0)
- **Italia 2** (Baresi 0, Massaro 0)

De remarcat deosebita performanță a consecvenților Daniele Massaro și Alex Czernyatinski, care au făcut parte din loturile echipelor lor la C.M. din 1982, revenind în 1994, ambii la vârsta de 33 de ani, după ce au "absentat" de la turneele finale din 1986 și 1990, deși naționalele lor erau calificate.

Așadar, un clasament al celor mai multe prezențe pe stadioanele Mondialelor, ar arăta astfel:

Maradona	19 prezențe
Matthäus	16
Berthold	13
Völler	12
Ruggeri	12
Brehme	11
Scifo	11
Van der Elst	11
Baresi	10

În ceea ce-i privește pe cei mai eficace jucători, primii în clasament sunt:

Maradona	7 goluri
Völler	6
Matthäus	5
Brehme	4
Milla	4
Scifo	3

D'ALE UNCHIULUI SAM

■ La sosirea la New York, delegația Italiei a fost întâmpinată de numai 50 de suporteri.

■ După amicalul Grecia - Columbia 0-2, sute de suporteri greci au fost arestați.

■ Iosip Weber, fost jucător la Hajduk Split, actualmente coleg cu Dorinel Munteanu și Selymessi la Cercle Bruges, naturalizat belgian pentru Campionatul Mondial, este nemulțumit că în presă este numit "croatul Weber". "Sunt iugoslav", a precizat Iosip.

■ Mare bătaie la FIFA pentru organizarea C.M. din anul 2002. Asiaticii își continuă ofensiva, propunând o candidatură în tandem Japonia - Coreea de Sud. Sepp Blatter, secretarul general al FIFA, a respins această variantă, neoficial, din rațiuni de securitate.

■ Săptămânalul german de mare tiraj Sport Bild a anunțat înaintea începerii World Cup că actualii campioni mondiali aruncă în luptă o garnitură care costă 150000000 DM.

■ După meciul câștigat de Germania contra Boliviei, cotidianul Bild titra, în numărul său de sâmbătă: **"Cu așa noroc prostesc vom deveni campioni mondiali!"**

■ Încrezătoare în valoarea echipei sale și speriată totodată, Confederația Braziliană de Fotbal, după amicalul Brazilia - Honduras (8-2) a scăzut premiile jucătorilor brazilieni pentru cucerirea titlului de la 150000 dolari la 50000 dolari.

■ După meciul Italia - Irlanda 0-1, presa britanică i-a schimbat porecla lui Jackie Charlton din "Girafa" în "The Big Jack".

■ Valeri Karpin (Spartak Moscova) a semnat pentru Real Sociedad.

■ La World Cup se poartă o campanie extraordinară pentru combaterea fumatului. Acesta a fost interzis în locurile oficiale de pe stadioane. Pentru ziariști s-au amenajat locuri speciale. Cei ce nu vor respecta aceste reglementări vor fi usturător amendați sau își vor pierde acreditarea!

■ Julio Salinas (Barcelona) a semnat pentru Deportivo La Coruna.

■ Marciano Vink (Genoa) s-a transferat la PSV Eindhoven.

■ Președintele Federației Bulgare de Fotbal, Valentin Mikov și-a dat demisia din această funcție pentru că n-a reușit să asigure creditarea plăților pentru a premia jucătorii calificați la World Cup cu cei 100000 dolari promiși fiecăruia.

■ Romario a semnat un contract de reclamă cu firma Nike în valoare de un milion de dolari.

■ Cei care au cele mai mari șanse să arbitreze finala campionatului mondial sunt francezul Joel Quiniou și elvețianul Kurt Rothlisberger.

■ Primul conflict presă-poliție de la World Cup a fost între reprezentanții mass-mediei braziliene și apărătorii legii locali.

■ Claudio Paul Caniggia este incert pentru primul meci al Argentinei de la Boston, el suferind o fisură la deget în ultimul amical al echipei antrenate de Coco Basile.

■ Record Guiness în avanpremiera World Cup. Cubanezul Douglas Hernandez Sanchez a reușit să facă 22211 duble cu balonul. Originalului întreprinzător i-au fost necesare pentru stabilirea acestui record 3 ore, 14 minute și 20 secunde. A fost doborât astfel recordul spaniolului Xavier Andrelo, de 22117 duble.

■ Spaniolii s-au cantonat la Indian Lakes (30 km sud de Chicago) unde au la dispoziție 6000 sticle cu vin roșu. Alături de familii, ibericii joacă minigolf și tenis, iar Javier Clemente are o figură foarte relaxată, jucând golf cu țigara în gură.

■ Aproximativ 1 miliard de telespectatori au vizionat festivitatea de deschidere și meciul Germania - Bolivia.

■ În primul minut al meciului Italia - Irlanda, 650 de berării din Dublin au intrat în grevă, afișând următoarea inscripție: **"Dacă vreți să vedeți meciul la TV-ul nostru, aduceți-vă berea de acasă."**

■ În echipa Olandei evoluează la un turneu final a 5-a pereche de frați, Frank și Roland de Boer. Ceilalți au fost Gerry și Arnold Mühren, Willy și Rene Van der Kerkof, Ronald și Erwin Koeman, Rob și Richard Witschge.

■ Antrenorul Olandei, Dick Advocaat se simte în SUA ca acasă. Cu ani în urmă, a evoluat - ca jucător - în echipa Chicago Sting.

■ 5000 de prezervative, dintr-un lot mai mare, au fost vândute deja de firma elvețiană Swiss Condom World.

■ Pe aeroportul Dulles (40 km vest de Washington) s-a prăbușit un Lear Jet 25. Și-au pierdut viața 12 fani mexicani, dintre care 4 erau copii.

■ Germania este prima campioană mondială care câștigă un meci de deschidere al campionatului.

■ Italia pierde primul joc de debut dintr-un turneu final din anul 1954 încoace.

■ SUA menține tradiția echipelor gazdă, care nu au pierdut nici un meci de debut al Campionatelor mondiale.

■ Actualul antrenor al Arabiei Saudite, Jorge Solari (participant la C.M. 1966) a fost solicitat să preia echipa arabă de chiar regele țării, Fahd. Pentru aceasta, suveranul arab a intervenit personal pe lângă președintele argentinian, Carlos Menem.

■ Televiziunea germană transmite 45 de meciuri în direct, fiecare transmisie costând 173000 DM.

■ După cum se știe, în echipa Irlandei sunt mai mulți jucători trecuți de prima tinerețe sportivă. Antrenorul Charlton găsește tot mai greu înlocuitori pentru vechea gardă. De aceea, el a propus, mai în glumă mai în serios, ca inițialele FAI (Football Association of Ireland) să însemne **"Find Another Irishman" ("Găsiți alți irlandezi")**.

■ Portarul american Tony Meola a evoluat în Anglia la Brighton, în aceeași perioadă cu Ștefan Iovan.

URECHEA CIULITĂ

ARRIGO SACCHI, înaintea jocului cu Irlanda: **"Sunt îngrijorat de prestația Irlandei. M-am convins, trebuie să jucăm foarte ofensiv. Cred că voi opta pentru formula cu trei vârfuri."**

COCO BASILE: **"Argentina va fi cea mai ofensivă echipă la Campionatul Mondial. Avem cele mai bune trei vârfuri din lume și le vom folosi pe toate: Batistuta, Balbo, Caniggia."**

DIEGO MARADONA: **"Voi fi pregătit sută la sută de abia în optimile de finală!"**

CEZAR LUIS MENOTTI, după jocul Germania - Bolivia: **"Toată lumea vede Germania mare favorită. Dar această echipă n-a arătat nimic. Pentru a deveni campioană mondială, va trebui să-și îmbunătățească foarte mult jocul."**

JOAO HAVELANGE: **"Germania n-are nici o șansă la titlu. Pe căldura din America nu e loc pentru moși."**

PAOLO ROSSI, după meciul cu Irlanda: **"Băieții nu trebuie să fie îngrijorați. În 1982 și noi am început prost. Beppe Signori îmi amintește de mine."**

JAVIER CLEMENTE: **"Vom înghiți lumea. Titlul mondial e ca și al nostru!"**

RAMON MENDOZA: **"Nu voi urmări nici un meci de la Campionatele Mondiale. Clemente este un incompetent!"**

DRAGAN STOJKOVICI: **"Dacă Iugoslavia era admisă la C.M., era clar campioană mondială. Nu văd cine ar fi putut să alinieze un mijloc de talia: Jugovici, Mihajlovici, Savicevici, Stojkovici."**

CORRADO ORRICO (fost antrenor la Inter și Lucchese), după înfrângerea cu Irlanda: **"Chiar în aceste momente dificile mai cred încă în Sacchi."**

FRANCISCO MATURANA: **"Căldura înăbușitoare din America va avantaja echipele sud-americane, care sunt favorite clare la acest World Cup."**

ANGHEL IORDĂNESCU: **"Sunt convins într-un rezultat favorabil în meciul cu Columbia."**

JOHN HARKES (component al echipei S.U.A.): **"Sunt optimist în privința șanselor noastre și cred că vom merge departe, ceea ce mi-ar mai reface moralul, după ratarea promovării în premier League cu Derby County."**

JACKIE CHARLTON: **"Nu-mi doresc să câștigăm Campionatul Mondial! Nu de alta, dar peste patru ani, ne-ar fi foarte greu să ne păstrăm titlul!!"**

JAVIER AZKARGORTA (antrenor Bolivia), înaintea jocului cu Germania: **"Nu mi-e frică de echipa lui Vogts. Mi-e frică doar de cutremure."**

BUGS BUNNY

JOAO HAVELANGE A ȘTIUT CĂ VA FI REALES

50 de întrebări pentru președintele FIFA

După cum se știe, joi, la Chicago, Joao Havelange a fost reales în funcția de președinte al FIFA. Cum soarta fotbalului mondial va fi pentru încă patru ani în mâinile sale, ne-am gândit că ar fi interesant să vă prezentăm un interviu, realizat cu câteva zile înainte de eveniment, în care Joao Havelange răspunde la 50 de întrebări.

1. Este adevărat că nu sunteți brazilian și nu vă numiți Joao Havelange?

- Aveți dreptate. Părinții mei sunt belgieni și primul meu nume a fost Jean Fostaine Godefroid. Mai târziu am fost botezat cu numele actual.

2. Înseamnă că sunteți născut în Belgia?

- Părinții mei sunt născuți în Belgia, lângă Liege, sora mea, fratele și eu am văzut lumina zilei în Brazilia

3. Ați jucat vreodată fotbal, deoarece se pomenește că ați fost înotător?

- Am jucat la juniorii lui Fluminense, dar mai mult succes am avut... în apă.

4. Ce ați realizat ca înotător?

- La Olimpiada din 1936 am jucat în echipa de polo a Braziliei, iar la cea din 1952 am concurat la 400 m liber. Deși n-am cucerit nici o medalie, cele două participări înseamnă pentru mine foarte mult.

5. Cum ați intrat pe marea poartă a fotbalului mondial?

- Înainte de a fi la FIFA, ani de zile am fost președintele Confederației Braziliene de Fotbal. Președinte al FIFA am fost ales la Campionatul Mondial din 1974.

6. Cu alte cuvinte, de 20 de ani conduceți FIFA. Mai mult, în această funcție a fost doar Jules Rimet, între anii 1921 și 1954. Ce planuri aveți?

- Din câte știu eu, mi se va mai acorda un mandat, după care, în 1998, voi spune adio FIFA.

7. Aveți 78 de ani. Nu sunteți obosit de atâta fotbal?

- Chiar dacă am 78 de ani, încă sunt un bun sportiv.

8. Ce sporturi practicați?

- Mă trezesc la ora 5, fac gimnastică, fac jogging, joc fotbal și baschet, înot.

9. Sunteți considerat un mare călător. Nu vă obosesc atâtea drumuri?

- E adevărat că nu mai călătoresc la fel de mult ca înainte deși, exagerând puțin, sunt mai mult în aer decât pe pământ.

10. Știți cumva câți kilometri parcurgeți anual?

- Nu, dar un secretar de-al meu a calculat că într-un an am fost peste 700 de ore în avion.

11. Ca și când ați fi pilot!

- Mai degrabă ca și când aș fi Kissinger, el fiind la vremea lui un mare călător.

12. Câte țări ați vizitat?

- E mai simplu să vă spun că nu știu vreo țară în care să nu fi fost.

13. Care este trăsătura caracteristică a dumneavoastră ca președinte al FIFA?

- Exagerând din nou puțin, pot să spun că am mai multe ordine și medalii decât președinții de state, șefii de guverne sau comandanții de armate.

14. Sunteți sigur că veți fi din nou ales președinte al FIFA?

- Sigur nu poți fi niciodată, dar după cum stau lucrurile, așa va fi.

15. În multe publicații se pomenesc contracandidați la această funcție...

- De exemplu?

16. Lennart Johansson, președintele UEFA.

- Această combinație îmi este cunoscută, dar pentru alegerile din 1998.

17. Se vorbește și despre Peter Velappan, președintele Confederației Asiatice.

- N-am auzit.

18. Apoi de Isa Hayat, președintele Confederației Africane.

- N-am auzit.

19. Este pomenit și președintele federației italiene, Antonio Matarrese.

- Posibil.

20. Mulți îl consideră candidatul nr. 1 pe Sepp Blatter, secretarul general al FIFA.

- Înaintea fiecărui Congres al FIFA se pomenesc multe nume, dar important este câți își vor depune candidatura. Din câte îmi amintesc, acum 4 ani, n-am avut nici un contracandidat.

21. Înseamnă că Joao Havelange îi va urma lui Joao Havelange?

- Această combinație este cea mai realistă, căci pentru a fi ales trebuie să ai majoritate de voturi în FIFA, ceea ce pentru un nou candidat nu este deloc ușor.

22. Cu ocazia tragerii la sorți pentru alcătuirea grupelor de la CM au apărut niște neînțelegeri cu Pele. Chiar i s-a interzis accesul la festivitate. De ce?

- Pele a tot vorbit despre corupția din fotbalul brazilian, pomenind chiar numele președintelui federației braziliene, Ricardo Teixeira, dar fără să aibă dovezi.

23. A pomenit și faptul că Teixeira este ginerele dumneavoastră.

- Nu contează legătura de rudenie, ci dacă declarațiile sunt adevărate sau nu. Tot ce a povestit Pele nu este adevărat, ori asta contează.

24. Cum de a putut Pele să facă asemenea declarații?

- Probabil că a vrut să dea o lovitură fotbalului brazilian.

25. În anumite cercuri americane au fost destule reacții violente față de interzicerea accesului lui Pele la tragerea la sorți.

- Reacțiile au fost exclusiv din motive comerciale.

26. Ce înseamnă motive comerciale?

- Pele este șeful sectorului propagandă al Comitetului de organizare a Campionatului Mondial din Statele Unite.

27. Cel mai mult a protestat Alan Rothenberg?

- Păi, el e președintele Comitetului de organizare.

28. Dacă va continua campania împotriva dvs., de fapt împotriva deciziei dvs. de a-l declara pe Pele "persoana non grata", ce măsuri veți lua?

- Există posibilitatea ca federația americană să fie pedepsită foarte riguros.

29. Sunteți chiar așa de puternic încât să luați o asemenea măsură?

- Nu e vorba cât sunt de puternic sau nu, ci de cât am făcut pentru fotbalul mondial.

30. Vreți să ne reamintiți ce ați făcut pentru fotbal?

- La ideea mea s-a organizat Campionatul Mondial de fotbal feminin.

31. Altceva?

- Am organizat campionatele mondiale pentru tineret și juniori.

32. Apoi?

- Am lansat ideea organizării unui Campionat mondial de fotbal în sală.

33. Și, în fine?

- Datorită mie au fost construite multe stadioane în Africa și Asia. Și asta nu e tot.

34. Ar mai fi și altceva?

- Grupuri de antrenori, arbitri, conducători, au făcut ocolul lumii promovând fotbalul și ridicându-i nivelul. Ar trebui mult spațiu ca să vorbesc despre tot ce am făcut, bineînțeles ajutat de colaboratorii mei.

35. Totuși, care este cea mai mare realizare a dvs.?

- Construirea noului sediu FIFA.

36. Multe țări africane și asiatice doresc să organizeze Campionatul mondial. Ce părere aveți?

- Nu-i ușor să organizezi un Campionat mondial, pentru că nu-i vorba că se joacă doar niște meciuri. E nevoie de multe stadioane mari, hoteluri confortabile, căi de comunicație, aeroporturi și... capital.

37. Cât trebuie să aștepte țările africane și asiatice?

- Și aici trebuie să stai la rând.

38. Cum adică?

- Nici o țară nu poate organiza direct Campionatul Mondial. Trebuie să-și dovedească întâi capacitatea la campionate de sală, la campionate pentru copii sau pentru femei.

39. Ne spuneți ceva și despre schimbările regulamentului?

- Aici există destule controverse între FIFA și UEFA.

40. Despre ce schimbări este vorba?

- De exemplu, de mărirea numărului schimbărilor de la două la trei deși și aici există mai multe variante.

41. De exemplu?

- Eu am propus ca acest al treilea să fie portarul, dar doar în anumite condiții. Nu are rost să intru în amănunte.

42. Ce schimbare veți mai susține?

- Folosirea mai drasnică a cartonașului roșu.

43. Ce părere aveți despre sumele fantastice folosite pentru transferul jucătorilor?

- Este o problemă importantă, dar pentru mine mai important este ca federațiile să lupte împotriva substanțelor stimulative, împotriva dopajului.

44. Care este părerea dvs. despre profesiunea de arbitru?

- Sincer vorbind, nu am o părere clară despre profesionalizarea arbitrilor. Dacă profesionalizarea este un mod de a se ridica nivelul de arbitraj, sunt pentru. Asta deoarece arbitrajele nu se ridică la un nivel de invidiat.

45. Ați vorbit despre rolul arbitrilor de linie. De ce?

- Întotdeauna am susținut ideea că arbitrii de margine trebuie să se specializeze, la fel ca și arbitrii de centru. Nu spun că sunt două profesii diferite, dar există diferențe esențiale.

46. Care este momentul actual al fotbalului?

- Din păcate tinde să devină un joc doar pentru cluburile cele mai mari și mai bogate. De aceea nu sunt de acord cu inițiativa UEFA de a organiza un fel de Ligă europeană care va sugruma fotbalul de masă. Din fotbalul de masă se naște fotbalul de vârf, pentru că nimeni nu e mare jucător de la naștere.

47. Veți reuși să opriți UEFA?

- FIFA nu are drept să se amestece în treburile UEFA.

48. Pentru ce veți mai milita la Congresul FIFA?

- Evident pentru fair-play. Eu chiar am introdus trofeul Fair-Play și e păcat că se scrie prea puțin despre asta. Îmi place mai mult să văd un gest frumos decât un gol spectaculos.

49. Aveți și alt atu pentru Chicago (n.r. - locul de desfășurare al Congresului)?

- Poate cea mai importantă mutare a mea ca președinte al FIFA. Mulți nici nu-și mai amintesc.

50. Nici noi...

- Momentul când China a devenit membru FIFA. Atunci am avut senzația că nu mai e o singură FIFA, ci două.

(Interviu preluat din "Tempo")

AMERICA, DESCOPERIND ROMÂNIA

Nu știu dacă acest turneu final american va fi total încununat de succes, însă, cel puțin deocamdată, numărul de spectatori reprezintă sigur un succes. De fapt, stadioanele arhipline constituie un factor esențial pentru o națiune care a demonstrat și de astă dată că știe să se adapteze din mers cerințelor momentului. Înaintea demarării competiției, au curs valuri de cerneală pe tema dezinteresului american pentru fotbal. Faptul mi se pare explicabil, nu numai prin prisma structurii lotului țării gazdă, în componența căruia intră nu mai puțin de 13 jucători fără club (!). Deci, în mod obișnuit, americanul nu vede fotbalul între două careuri de 16 metri, cu cornere, cu penalty-uri, cu trei arbitri (tot așa cum noi, europenii, nu înțelegem mare lucru din învălmășeala cu căști și costume de protecție din jurul mingii ovale), concentrându-se asupra baseball-ului și a baschetului. Dar, lumea a venit pe stadion... sigur că la Chicago era și atracția lui Bill Clinton... mai era și Diana Ross... John Sekada... în sfârșit, America era acolo, pe gazon, iar cei din

CÂINII LATRĂ, CARAVANA TRECE...

de Miki Junea

tribune se simțeau datori, la fel ca întotdeauna să clameze" "We are americans", pentru a accentua și acum mândria apartenenței la o națiune care... nu prea există!

Că în America fotbalul trebuie descoperit ne-a dovedit și prima transmisie TV, aceea a meciului inaugural. Total nereușită, aproape fără reluări și fără afișarea elementelor statistice absolut necesare. Regizorul căuta show-ul, am simțit asta. Dar ce show să găsești în momentul când fotbalul este mai întâi de toate studiu și așteptarea greșelii adversarului? Dar, lucrurile s-au pus la punct destul de repede, așa că după cum s-a văzut în următoarele transmisii... probabil un alt regizor, de origine engleză sau italiană s-a simțit obligat să intervină... "I'm sorry, domilor, dați-mi voie"!...

Și tot în această notă intră clasamentelor cotelor publicate de casele de pariuri, pentru echipele participante, în care România era plasată pe locul... 20, cu cota de 50-1. După Bolivia și după Mexic! Probabil că și în urma... Nigeriei!!! Sigur că, în acest moment americanii ar putea fi acuzați de infantilism. Dar când Pele își epuizează superlativele în favoarea Columbiei și când Joao Havelange, din motive strict electorale împănează turneul final cu arbitri din Mauritius, Siria, Coreea de Sud, pregătind pentru ediția viitoare o masă pentru 32 de participante, cu nume sonore de prin Bahamas sau Baleare, sau Polinezia, ei bine, atunci începem să ne explicăm omisiunile, obsesiile, curiozitățile...

Trecând la fapte, să constatăm că echipa României are un start lansat, impresionând nu numai prin rezultatul cu care a învins Columbia, dar și prin jocul prestat și prin golurile înscrise, cel al lui Hagi figurând pe locul întâi într-un top de cinci, la ora scrierii acestor rânduri, iar primul gol al lui Răducioiu, pe locul trei! Tot la Eurosport, în emisiunea "Studio Pele", emisiune în care, El Rey a descris până în cele mai mici amănunte golurile din partida Elveția - SUA, dar n-a suflat un cuvânt despre marea sa favorită, Columbia, preferând s-o șteargă pe ușa din dos înainte de reluarea golurilor. În sfârșit, domnul Edson Arantes nu este la prima gafă... în ceea ce ne privește, vorbele rostite de Iordănescu imediat după meci trebuie să fie literă de lege: "Să uităm totul, în scopul abordării următorului meci". Foarte bine spus, nu numai pentru că suntem datori să contrazicem teoria căreia nu putem juca la fel de bine două meciuri consecutive. Datorită stranierilor am câștigat foarte mult în acești ani la capitolul maturitate și, așa cum spuneam în urmă cu o săptămână, nu mai putem descoperi ceea ce este de mult acolo: talentul!

Ar mai fi două vorbe despre privirile deznădăjduite ale lui Arrigo Sacchi și Berti Vogts. Italienii mi-au părut extrem de obosiți și lipsiți de imaginație, insistând până la saturație pe o schemă - Roberto Baggio, pasă la Signori - ușor de dejucat, chiar de o trupă de liceeni. La germani, a intervenit gafa proverbială a adversarilor și norocul lor. Iartă-mă herr Vogts, dar cred că Klinsmann ți-a făcut cu ochiul! Prea îți lungișeși fața de foxterrier plimbat de drăgălașele fraüleins prin Piața Primăriei din Stuttgart!

Dar, suntem abia la început...

UNGARIA

CUPA, POLIȚIA, PALME, ARESTĂRI

Deși în prima partidă a dublei manșe a finalei Cupei Ungariei, Ferencvaros s-a impus destul de clar (scor 3-0) în fața celor de la Kispest, jocul retur a fost unul plin de evenimente neprevăzute.

Înaintea meciului doi jucători de la Kispest au fost premiați. Astfel, Illes a primit cheile de la un Peugeot, el fiind golgeterul campionatului cu 17 goluri, iar portarului Brokhausen i-a fost înmânat trofeul pentru cel mai bun portar din NB1.

Pe stadionul Bozsic, aproape plin, au luat loc numeroși suporteri ai alb-verzilor, pătimașii lui Frady așteptând încoronarea antrenorului Tibor Nylasi, care deși și-a anunțat demisia, a câștigat în 4 ani, 3 Cupe ale Ungariei și un titlu de campion.

Jocul a fost de un bun nivel, oaspeții impunându-se și în această revanșă. Scorul final 2-1 prin golurile marcate de Christiansen și Wukovici, respectiv Vincze.

Dar la finele meciului, cupa n-a putut fi decernată învingătorilor datorită suporterilor fanatici care au invadat terenul în dorința de a-și felicita idolii.

Și-au făcut apariția prima dată scutierii apoi și poliția călare pe cai! În busculadele create câțiva jucători de la Frady au fost ciomăgiți, chiar antrenorul Nylasi primind o palmă, neștiind nici măcar cui să-i mulțumească!! S-au creat două tabere, pe de o parte poliția cu bastoanele, iar de cealaltă suporterii cu pietre. Au fost operate 7 arestări, iar 11 suporteri au fost spitalizați. Ministrul de Interne al Ungariei și-a cerut scuze pentru intervenția mult prea energică a forțelor de ordine. Cupa a fost decernată în afara incintei stadionului!

Au început și barajele pentru rămânerea în NB1. În jocurile tur s-au înregistrat rezultatele:

SOPRON - HATVAN 2-0: Chiriacu și Horvath

SIOFOK - ZALAEGERSEG 4-3: Fischer, Kovacs, Fölges (2) - Szabo, Füjsz și Molnar.

Returul acestor partide se va disputa sâmbătă, 25 iunie.

ȘTEFAN MARTON

ITALIA

PADOVA ÎN SERIE A, PISA ÎN C1!

După disputarea partidelor de baraj, a fost stabilită formația care va activa în viitorul sezon în Serie A și echipa care va retrograda în Serie C1.

Învingând pe Cesena cu scorul de 2-1 (1-1), Padova a promovat în "massima serie", după o absență de 32 ani!

Întrecută în urma executării penalty-urilor (după timpul regulamentar și prelungiri scorul s-a menținut alb) de formația siciliană Acireale, echipa boss-ului Romeo Anconetani a retrogradat în Serie C1. Antrenorul nerazzurrilor, Eugenio Bersellini, a fost demis.

✦ Ultimul transfer-bombă în Calcio! Japonezul Miura va fi primul asiatic care va evolua în Italia. În vârstă de 27 de ani, atacantul japonez a înscris 15 goluri în actualul sezon, urmând să îmbrace tricoul echipei Genoa 1893.

SÂNDU USUSAN

NBA pe ultimii metri

Duminică noaptea, The Summit Arena din Houston a găzduit cel de-al 6-lea meci din finala NBA, dintre Houston Rockets și New York Knicks. După o partidă extrem de disputată și foarte echilibrată, gazdele au câștigat cu 86-84. În urma acestui rezultat, ambele echipe au câștigat câte trei întâlniri, astfel încât cel de-al 7-lea meci va stabili viitoarea campioană. Ultimul succes al new-yorkezilor datează din 1973, în timp ce texanii nu au cucerit nici un titlu de campioni. Meciul decisiv va avea loc la Houston, în noaptea de miercuri, la ora 4 (ora României), fiind transmis în direct de canalul german de televiziune SAT1.

GERMANIA

Dintre toate participantele în Bundesliga, cea mai câștigată după perioada de transferări care a urmat ultimei ediții de campionat este, fără îndoială, campioana Bayern München. Judecând după banii investiți în această vară, se pare că echipa din capitala Bavariei are serioase gânduri în ceea ce privește Cupa Campionilor Europeni.

De altfel, ultimul succes al băieților conduși acum de Trapattoni datează din 1976, când făceau parte din echipă legendarii Sepp Maier, Franz Beckenbauer, Uli Hoeness, Gerd Müller, Georg Schwarzenbeck...

BAYERN: veniți: Kahn (Karlsruhe) - 4,8 mil. DM, Papin (Milan) 7 mil. DM, Sutter (Nürnberg) 2,7 mil. DM, Giovanni Trapattoni (Juventus), Babbel (Hamburg)
plecați: Thon (Schalke), Aumann (Beșiktaș), Grahammer și Reinhard (accidentați), Franz Beckenbauer (retras), Münch (Leverkusen).

HAMBURGER SV: veniți: Fischer (Leverkusen) 1,5 mil. DM, Stein (Frankfurt), Bach (Wattenscheid), Weishaupt (Erfurt).
Plecați: Von Heesen (Arminia Bielefeld), Toftong (Aarhus), Babbel (Bayern), Bahr.

LEVERKUSEN: veniți: Münch (Bayern) 1,5 mil. DM, Lehnhoff (Anvers), Neuendorf (Füchse Berlin), Anicic (Frankfurt).
Plecați: Fischer (Hamburg), Kree (Dortmund), Foda (Stuttgart).

DORTMUND: veniți: Möller (Juventus) - 10 mil. DM, Julio Cesar (Juventus) 2 mil. DM, Kree (Leverkusen) 1 mil. DM.
Plecați: Schuur (Bremen), Mill (Fortuna Düsseldorf), Grauer (Uerdingen), Poschner (Stuttgart), Rodriguez.

MONCHENGLADBACH: veniți: -
plecați: Hoch (Mainz), Fach.

1 FC KOLN: veniți: Goldbaeck (Tennis Borussia Berlin) 0,8 mil. DM, Rolff (Karlsruhe) - 0,4 mil. DM.
plecați: Keuler (Wattenscheid), Lehmann (Tennis Berlin), Passlack (Frankfurt).

DYNAMO DRESDA: veniți: Krieg (Karlsruhe), Schwarzer (Austria Viena).
plecați: Stevic (1860 München) - 0,5 mil. DM, Novak (K-lautern).

EINTRACHT FRANKFURT: veniți: Köpke (Nürnberg), Legat (Bremen), Jupp Heynckes (antrenor - Athletico Bilbao), Passlack (Köln).
Plecați: Bein (Japonia), Gaudino (Kaiserslautern), Stein (Hamburg), Anicic (Leverkusen).

SC FREIBURG: veniți: Sundermann (Hannover).
Plecați: Seifert (Leipzig), Zelinger (1860 München).

KARLSRUHE: veniți: Reitmaier (Kaiserslautern) 1,6 mil. DM, Fink (Wattenscheid) 1,2 mil. DM, Knup (Stuttgart) 1,7 mil. DM, Zinbauer (Ulm), Maric (Ludwigsburg), Wück (Nürnberg) 2,0 mil. DM, Tarnat (Duisburg).
Plecați: Rolff (Köln), Krieg (Dresda), Schütterle (Duisburg), Kahn (Bayern), Frietz, Klinge.

KAISERSLAUTERN: veniți: Novak (Dresda) 1,3 mil. DM, Rincke (St. Pauli) 0,9 mil. DM, Gaudino (Frankfurt).
Plecați: Eriksson (Galatasaray), Reitmaier (Karlsruhe).

STUTTGART: veniți: Foda (Leverkusen) 2,0 mil. DM, Elber (Grasshoppers) 3,5 mil. DM, Poschner (Dortmund) 2,0 mil. DM, Bobic (Kickers Stuttgart).
Plecați: Buchwald (Japonia), Walter (Bielefeld), Knup (Karlsruhe).

WERDER BREMEN: veniți: Ramzi (Neuchatel) 2,6 mil. DM, Schülz (Dortmund), Bestciastnii (Spartak Moscova) 1,6 mil. DM.
Plecați: Bratseth (Rosenborg), Legat (Frankfurt), Przondziono (Nürnberg), Rufer, Herzog, Bockenfeld ?

MSV DUISBURG: veniți: Schütterle (Karlsruhe) 1,5 mil. DM.
plecați: Tarnat (Karlsruhe), Notthof (Wattenscheid), Reimnayer ?

SCHALKE 04: veniți: Thon (Bayern), Dooley (SUA).
plecați: —.

BAYERN UBER ALLES

ZIG - ZAG

FĂRĂ DISCRIMINĂRI ÎN PRELIMINARIILE CM

După cum se știe, echipa de fotbal a Germaniei este încă deținătoarea titlului mondial. De aceea a surprins propunerea federației de specialitate din țara lui Beckenbauer, care prin vocea președintelui său, Egidius Braun, a propus ca, începând de la viitoarea ediție a Campionatului Mondial, deținătoarea titlului să fie obligată să participe la turneele de calificare. Interesant este că ideea a fost susținută, chiar dacă neoficial încă, de reprezentanții FIFA. De remarcat că până acum la nici o ediție campioana nu a participat la calificări, fie că a fost vorba de 1934, când în America de Sud nu s-au disputat meciuri de calificare, fie că din 1938 campioana mondială en-titre a fost admisă din oficiu la turneul final.

WORLD CUP concurează NBA

În 1993, finala play-off-ului din cadrul campionatului american de baschet profesionist (NBA) a fost transmisă în 109 țări. Anul acesta, numărul țărilor a scăzut la 64, poate și ca urmare a concurenței Campionatului Mondial de Fotbal. Interesant este că în 1993 meciurile au fost transmise de 5 stații de televiziune, iar în 1994, de 15 stații! Cu toate acestea, mult mai mulți telespectatori vor urmări finalele din acest an, deoarece, în premieră, turneul final a fost transmis în China! Rămânând la finala NBA, să spunem că la cel de-al treilea meci disputat la New York prețul unui bilet de intrare la bursa neagră s-a ridicat la 6.000 dolari !!

SAVICEVICI DRIBLEAZĂ ȘI RECHINII!

În recentul turneu asiatic, deținătoarea Cupei Campionilor Europeni, AC Milan, a ajuns și în insula Bali. Pe lângă meciurile propriu-zise și ședințele de antrenament, jucătorii italieni au avut timp liber ceva mai mult. Nu e de mirare că majoritatea lor a preferat plajele însorite ale celebrei insule. Dejan Savicevic, la fel de îndrăzneț ca și pe terenul de joc, s-a închiriat un scuter de apă, cu ajutorul căruia s-a depărtat de zona geamandurilor. La un moment dat, pierzând controlul scuterului, Savicevic s-a trezit în mijlocul unei haite de rechini. Păstrându-și sângele rece, atacantul și-a reluat scuterul și a reușit să-și "fenteze" inamicii, întorcându-se nevătămat pe țărm. Prezenți la acest "spectacol", coechipierii săi Carbone, Sordo și Lentini au declarat că nu l-au văzut pe Savicevici "driblând" în asemenea viteză niciodată.

TYSON ÎȘI CONTINUĂ DETENȚIA

Săptămâna trecută a fost o nouă înfățișare în procesul lui Mike Tyson, condamnat la 6 ani închisoare. Această înfățișare ar fi putut reduce pedeapsa pentru campionul american. Însă judecătorul Patricia Guildford, cea care l-a condamnat pe Tyson, a considerat că nu este cazul ca boxerul să beneficieze de clemență, deoarece nu a manifestat schimbări ale caracterului, nu și-a încheiat studiile școlii primare și, ceea ce este cel mai important, nu și-a cerut scuze față de victima sa, Desirée Washington.

RECLAMĂ ORIGINALĂ

Săptămâna trecută, într-un ziar vietnamez a apărt un interviu în exclusivitate cu... Lev Iașin, fostul celebru portar sovietic. În acel interviu, Iașin prezenta șansele celor 24 de calificate la turneul final al World Cup și, mai mult decât atât, a arătat că el va înmâna trofeul acordat celui mai bun portar al campionatului. Toate bune și frumoase, însă Lev Iașin este de suficient timp în lumea umbrelor. Până la urmă, acest interviu se explică prin faptul că mass-media vietnameză dorește să capteze atenția compatrioților, întrucât este primul campionat mondial care se transmite la televiziunea vietnameză. Modalitatea este, într-adevăr, originală.

CAPRIATI - DROGATĂ LA ȘCOALĂ

Este cunoscut cazul tinerei jucătoare de tenis Jennifer Capriati, campioană olimpică la Barcelona. Asupra ei s-au găsit cantități de droguri, pentru care ea a fost condamnată. Toată lumea îl acuză pentru această situație pe tatăl jucătoarei, Stefano Capriatti, care ar fi forțat-o să joace de la o vârstă foarte fragedă. De altfel, la insistențele tatălui său, Jennifer a fost primită în circuitul profesionist la numai 13 ani. De fapt, Stefano Capriatti a declarat că el a insistat să renunțe la tenis, pentru a-și continua studiile, și în cadrul liceului în care învață, Jennifer s-ar fi împrietenit cu cei cu care a fost găsită posedând drogurile.

CANTONA NU ARE PREȚ

Campioana Angliei, Manchester United, a refuzat oferta pe care a primit-o din partea clubului Internazionale Milano pentru a-l ceda clubului italian pe internaționalul francez Eric Cantona. Președintele lui United, Martin Edwards, a declarat că Manchester nu este dispusă să-și vândă jucătorii, ci ar dori să-și întărească lotul. Sunteți curioși să cunoașteți oferta lansată de italieni? Iat-o: Dennis Bergkamp și 23 milioane de DM!!! Reamintim că Eric Cantona este primul jucător din afara Marii Britanii care a fost declarat cel mai bun jucător din Premier League.

DISPUTĂ NIKE-REEBOK

Se pare că firma americană de materiale sportive Nike dorește să acapareze toți marii campioni ai tenisului. După ce anul trecut Jim Courier a acceptat să poarte echipamentul firmei contra unei sume de 24 milioane dolari, anul acesta Pete Sampras a intrat în rânurile "echipei" Nike pentru o sumă destul de importantă, pe care cei apropiați jucătorului o cifrează la aproximativ 12 milioane de dolari. Până a ajunge la Nike, ambii tenismani au purtat echipament italian: Sampras - Sergio Tacchini, Courier - Diadora. Cealaltă firmă americană de prestigiu, Reebok, îi are sub contract pe 3 din primii 10 jucători ai clasamentului mondial: Michael Stich, Michael Chang și Todd Martin. Alți 4 din topul mondial reprezintă firme italiene: Andrei Medvedev - FILA, Sergi Bruguera - Sergio Tacchini, Goran Ivanisevici - Australian și Boris Becker - Lotto. Singurul din primii 10 care își păstrează vechiul echipament Adidas este suedezul Stefan Edberg. După cum se poate observa, italienii au "nas" mai bun în ceea ce privește contractele cu marii tenismeni.

ZIG - ZAG

La Los Angeles s-a scris istoria...

ROMANIA A CÂȘTIGAT GRUPA A

SPORT vest

• Anul IV Nr. 24(128) • 28 Iunie - 4 Iulie 1994
Apare marți • 8 pagini • 200 lei

■ MAGNET ■ MAGNET ■ MAGNET ■

AM TRĂIT-O ȘI PE ASTA: ROMÂNIA PRIVEȘTE DE SUS AMERICA!

BELODEDICI SCHIMBĂ VALENCIA PE VALLADOLID?

PÎRCĂLAB OFERĂ ALTĂ MONEDĂ DE SCHIMB PENTRU MUTICĂ - SUCIU!

STELIAN ANGHEL ȘI CHISI AU FOST LA BUCUREȘTI PENTRU CSIK ȘI STOICOV

VOCEA PORUMBELULUI ANTI T.V.

(Nu iese fum fără zvon, nici Vlădoiu în guşa mea))

● Fraților, toată lumea în țara asta a 'nebunit după fotbal. Pe toate buzele-s Iordănescu și ai lui. Toți se pricep la fotbal. Chiar și vecinu' meu, de la parter, "m-a atacat" cu o tiradă fotbalistică, deși până acum îmi povestea numa' de pescuit: **"Ce zici bă Ionică. I-am bătut pe toți! I-am desființat!" "Stai nea Gicu, că nu i-am bătut chiar pe toți..."** încerc eu să-l mai temperez... **"Da-i radem!"** urlă el convins, **"n-au cum să-i oprească pe Radu și pe Gică! Răducioiu iese golgeter, degeaba a dat Romario ăla trei goluri, că..." "Romario a dat numa' două"**, îl corectez eu. **"Ce vorbești? Păi nu l-ai auzit pe Pumnea? Tu nu te uiți la televizor? Am crezut că ești competent! Mai documentează-te tinere!"** Uite așa pățesc. Și să mă mai mir că a apărut în folclorul' nostru strigătura AȚI MINȚIT POPORU', CU TELEVIZORU'? Că așa se și întâmplă. Degeaba dau americanii repetări de faze și se vede clar că unșpele Braziliei, cu rușii, l-a bătut Rai! Că Pumnea nici n-a observat că Rai e alb și Romario e negru! Ca la alba - neagra. Nici după patru zile, că și la meciu' cu Camerunu' tot nu știa. Cum nu știe nici Graur, pasărea mea concurentă, că la Argentina nu joacă Simone, ci Simeone. Simone joacă în Italia, la Milan. Italia, al cărui vârf de atac e Casiraghi, nu... Casiragi! Degeaba a hotărît FIFA să fie scris numele jucătorilor pe tricouri. A reușit să-i ajute doar pe cei care știu să citească... Da' dintre tembelizoriști cel mai tare m-a călcat pe nervi utecistul Stoica. Care, din deformație profesională căpătată de pe când făcea emisiunea șoimilor patriei, s-a obișnuit cu... omagiile. Și s-a trezit, în transmisie directă, după meciu' cu Columbia, să mulțumească în numele echipei naționale (?!?), **tutulor** factorilor de răspundere, **tutulor** celor care au fost alături, **tutulor...** Păi dacă trăia Răpo, sigur îi mulțumea și lui. Iar după înfrângerea cu Elveția a început cu scuzele, cu căldura, cu fusul, cu mutatul de la Los Angeles la Detroit?!? Păi și americanii s-au mutat (invers) și au desființat Columbia, care nu s-a mutat... Și tot Stoica, după trista "noapte elvețiană", a transmis pe teveu, unul dintre clocitele lui reportaje, în care l-am văzut pe Vlădoiu în prim plan, cum intră în hotelu' de la Los Angeles! Eu credeam că l-a trimis Iordănescu acasă pe banii lui. Sau pe a lui Copos. Da' de fapt nu-i Iordănescu de vină că l-a luat în America. Nici că l-a băgat în joc. Vinovați îs oamenii de ordine că l-au lăsat să intre pe stadion! Vorba lui nea Costică: **"Nu vezi ce față are?"** FIFA, oricum, a fost blândă cu Jean. I-a dat numa' trei etape. Așa că Puiu îi mai poate oferi o șansă să se afirme. În semifinale!

■ **ION GOLUMBU**

TITI VARGA

se destăinuie:

● *Nu cred că voi pleca în străinătate*

● *Cu nea Costică Rădulescu, Poli sigur va promova.*

SILVIU IORGULESCU:

"Îi păstrăm pe Vancea și Kulcsar!"

ADRIAN NEGRĂU "Nu vreau să fiu robot"

ROCCO SANDU "Nu mă mai întorc la Reșița"

ION ULEȘAN "Vreau să continui la Timișoara!"

ADRIAN STOICOV "Nu-mi place Bucureștiul"

DECLARAȚIA SĂPTĂMÂNII

COSTICĂ RĂDULESCU: *"Jucătorii lui Poli s-au plâns de faptul că facem antrenamente de la ora 11, când e foarte cald. Eu n-am nici o vină! Ei au vrut ca, din toamnă, să joace de la 11!"*

Marius Breazu trage...

ȘUTURI ÎN ZID

În aceste zile, amfiteatrele moderne ale Țării Făgăduinței atrag atenția tuturor iubitorilor fotbalului de pe mapamond. Și dacă privirile, mai mult sau mai puțin iscoditoare ale marii mase de suporteri se opresc la nivelul gazonului nu înseamnă că totul este în ordine... dedesubt.

Fiind mai aproape de noi (vezi chestia cu cămașa) FRF a fost, este și (cu siguranță) va fi în atenția noastră. Și nu pentru realizările bune, puține, ce-i drept, dar existente, pentru că oricum ce e rău răzbate mai ușor. Cu surprindere sau nu, constatăm o tehnică asemănătoare (oare cine de la cine s-o fi inspirat?) la nivelul conducerii FIFA, care se reduce, de fapt, la tandemul Havelange - Blatter, chiar dacă nu întotdeauna între cei doi există o concordanță de idei.

Ne-am plâns (pe bună dreptate) de schimbarea pe parcursul campionatului, a sistemului de promovare-retrogradare în campionatele noastre, dar iată că FIFA nu se lasă mai prejos decât băutorii

FIFA și sora ei mai mică

de whisky din str. Poligrafiei 3. La începutul CM, comisia de organizare anunță introducerea, în premieră, pe lângă cele 3 puncte la victorie, și a morții subite din faza optimilor (moarte subită însemnând, bineînțeles, în limbaj fotbalistic, ca echipa care marchează primul gol al prelungirilor să fie declarată câștigătoare. Săptămâna trecută, început fiind turneul final al CM, FIFA anunță că s-a renunțat la "moartea subită". De ce? Cum? Nimeni nu dă nici o explicație.

Deși a trecut ceva timp, tragerile la sorți efectuându-se în decembrie, să ne amintim de simulacrul de tragere, poate cea mai dirijată din câte au fost vreodată. A dat cineva vreo explicație? Desigur, nu.

Departe de mine gândul de a lua apărarea celor de la FRF, dar se pare că ei au niște profesori de clasă. Iar dacă perechea Havelange - Blatter face ce vrea la nivelul respectiv, noi (să zicem Angelescu -Sandu) de ce să nu le luăm exemplul, poate chiar mai mult decât atât? Dacă FIFA obligă să joace marile vedete la ora 12 cu 38°C, noi de ce să nu comprimăm campionatul cu 5 etape în decembrie? La prima vedere nu este nici o diferență. Dar la a doua, ele încep să apară: pentru osteneala de a juca cu sulițele soarelui în cap, participantele primesc sume grase din televizarea partidelor, pentru ca fanii lor din Europa mai ales să poată vedea meciurile la o oră rezonabilă.

În schimb FRF apelează la patritismul conducătorilor de cluburi care, dacă sunt cuminți și ridică mâna la orice propunere, s-ar putea să aibă unele surprize plăcute (vezi acum excursia din America). Să ne mai mirăm că până acum nu prea am auzit de propuneri respinse de Biroul Federal. Sigur, veți spune că așa prevede și FIFA. Da dar...

Ca și orice pe lume, va trece și acest campionat mondial. Mai bine sau mai rău pentru una sau alta dintre participante. Noi ne vom întoarce la campionatele noastre cele de toate zilele, sperând în continuare. La ce?

CAMERA ASCUNSĂ A LUI FOTOFUCHS

JEAN VLĂDOIU, ÎNCĂ UN TIP CARE STRICĂ IMAGINEA ROMÂNIEI ÎN LUME

TOT CE APARE ÎN ACEST COLȚ POATE FI FOLOSIT ÎMPOTRIVA CELUI CARE DECLARĂ

MIRCEA AXENTE, către un redactor de la "Vest Sport": **"Să nu mai spuneți nimic despre arbitrii arădeni! Oricare dintre ei putea să arbitreze liniștit la Campionatul Mondial! E adevărat că unii arbitri arădeni mai greșesc, dar la comandă, nu din neștiință!"**

FOOTBALL NEWS

● Nici n-au început bine pregătirile Politehnicii și cei 41 de jucători prezenți la primul antrenament devin tot mai puțini. De miercuri nu au mai venit la pregătiri Urai și Țurcaș, amândoi cu "antecedente" în acest domeniu. Ulterior, și portarul Pîrva a renunțat să se mai prezinte la ședințele de antrenament. Așa se face că dintre cei 5 portari cu care s-a pornit la drum, la teren mai pot fi văzuți doar veteranul Almășan și juniorul Popovici.

● Așadar, Angelo Foale a fost operat de menisc. Operația a reușit, însă atacantul timișorean își va relua activitatea abia peste două luni. Întrebarea este: la care dintre cele două diviziionare A de pe Bega? Apropo de menisc: așa cum puteți citi chiar în acest număr, Franco Baresi a suferit un accident de aceeași natură la C.M. în partida cu Norvegia. Însă, căpitanul echipei Italiei își va relua locul în formație după numai zece zile. Și asta nu pentru că ar fi plămădit dintr-un alt aluat deosebit. Altu-i baiul...

● Dacă tot am amintit de absențele din lotul lui Poli, să spunem că a mai apărut un nume nou în tabăra alb-violeților: Nasztai (Someșul Satu Mare).

● Echipele arădene par a fi cuprinse de "boala" fuzionărilor. Am mai amintit de mai vechile "mariaje" Astra - Aris și Motorul - CFR. Se pare că epidemia s-a extins și la echipele mai mici, așa încât Aurel Dudaș - Blănarul, de la toamnă va îmbrăca... Tricoul Roșu.

● Cea mai lungă zi a anului, ziua solstițiului de vară (21 iunie) nu a fost de bun augur pentru profesioniștii de la UTA. Și pentru ei a fost "The longest day", însă datorită faptului că din acea dată toți jucătorii echipei din Divizia națională au fost TRECUȚI ÎN ȘOMAJ. Iată o față puțin plăcută a profesionalismului... românesc.

● În topul fotbal automobiliștilor de la Poli conduce acum Marcel Băban, posesorul unui Porsche 944. Îl urmează Alin Oloșutean (Honda Prelude 2.0I.16), Sorin Vlaicu (Ford Scorpio CL) și, la egalitate, Stoicov și Varga, ambii conducând câte un Fiat Regata. Marea surpriză a constituit-o Eugen "Mielu" Voica revenit în vizită (??) prin Timișoara, împreună cu un cocker spaniol și la volanul unui Audi 80 cu număr italian. Amănunt care nu i-a scăpat unui agent de-al nostru. Pe cele două plăcuțe aplicate sus-numitului Audi stătea scris: BO D 93332. La rubrica "Propuneritop" apar Emeric Dembrovschi - Fiat Tipo și "omul-bun-la-toate" Puiu Prada - Mercedes... și atât, fără alte inscripții.

● După cum se știe, Real Valladolid a reușit să se mențină în prima ligă spaniolă. Lotul echipei a rămas aproximativ același, cu excepția libero-ul Ivan Rocha, care a plecat de la echipă. Conducerea clubului din Valladolid a intrat în tratative cu Valencia pentru transferul lui Miodrag Belodedici. Dacă această mutare va prinde viață, Belo va deveni coleg cu Ilija Naddoski, fostul său coechipier de la Steaua Roșie Beograd, împreună cu care a câștigat Cupa Campionilor Europeni în 1991.

ÎNTREBAREA CARE VINE MARȚI:
Se va mai interesa Gaz Metan Mediaș de Ilie Dumitrescu după CM?

REPLAY

Vă propun, pentru astăzi, câteva opinii de telespectator al C.M. Telspectator cam extenuat, ce-i drept. De aceea nici nu am răbdare și forța necesară pentru a ajusta aceste opinii sau, mai corect gânduri. Vi le servesc așa, brute, neprelucrate, necenzurate. Opinii superficiale, care nu trebuie neapărat să concorde cu ale dvs. Și dacă este așa, atunci acest lucru nu face decât să demonstreze că ideea cu care vreau să încep e justă. Așadar:

● World Cup-ul ăsta, ca nici un altul până acum, te face să vorbești prostii, după cum te aruncă, cu cinism, de la agonie în extaz și încă odată sau viceversa. Azi îl ierți pe Puiu și zici că-i mai bun ca Lucescu, mâine îl înjuri împreună cu colegii de servici, iar poimâine te uiți la el ca la un Bobby Fischer (fără ochelari). Ce să mai zicem de Sacchi sau de Maturana. Cred că adunând azi opiniile... specialiștilor și compărându-le cu cele de alaltăieri, am avea material pentru un an, la "Fraier-Play".

● Chiar așa, ca niciodată parcă, acest C.M. se derulează sub lozinca "nici un meci nu seamănă cu celălalt". Parametrii precum stilul adversarului, stadionul (acoperit sau nu), deplasarea dintr-un oraș în altul, ba chiar și atmosfera creată de presă, acești parametri transformă un pronostic într-un calcul de analiză matematică.

● Făcând și eu o încercare de genul ăsta am zis că scoatem cel mult un egal cu Elveția. Că ne deplasăm vreo 3500 km, că jucăm pe un stadion acoperit, în premieră, în timp ce elvețienii testează deja o treabă de asta, că s-a bătut monedă de vreo 3 luni pe cât de important și decisiv e meciul cu Columbia. Încât era absolut firească o relaxare, o ușurare a jucătorilor după depășirea acestui obstacol transformat în obsesie. Și era greu să-i motivezi la aceeași cotă, să-i bagi în priză la aceeași tensiune. Cred până la urmă că ăsta și este argumentul care a cântărit cel mai mult. Uite, singurul care a jucat la randamentul din meciul cu Columbia, a fost Răducioiu. Care a mâncat jar. Dar el are o motivație suplimentară: își caută un angajament, o echipă sau... un loc de titular la A.C. Milan.

● Sigur că nu mă așteptam la acel 1-4. Și nici nu m-a deranjat prea tare, dacă n-ar fi fost Vlădoiu. Trecând peste recordul său mondial (să intri în joc la un campionat mondial, să n-atingi mingea și să fi eliminat) mai greu de doborât decât acel 8,90 m al lui Bob Beaman, la lungime, n-am înțeles însă următoarele chestiuni:

a) De ce a fost înlocuit Ilie Dumitrescu, care așa palid cum e, totuși este atacant, și nu a fost scos unul din cei 5 (cinci) jucători de profil defensiv, de pe axul central: Belodedici, Mihali, Prodan, Gh. Popescu sau Lupescu. Eu, cel puțin, eram convins că iese Mihali.

b) Dacă tot a fost introdus un al doilea vârf, de ce tocmai Vlădoiu, luat în ultimul moment în America, pentru că au forfaitat Sabău și R. Niculescu. Deci Vlădoiu, luat la mondiale din întâmplare, avea înaintea lui, pe lângă Răducioiu pe Ivan și pe Moldovan. Dacă a fost introdus el, înseamnă ori că selecția inițială a fost defectuoasă, ori că ceilalți doi au murit. Macabră ironie, dar zău că fac alergie la jucătorul ăsta, despre care circulă zvonul că a fost forțat de George Copos, fiind în același timp și copilul de suflet al tandemului Iordănescu - Dumitriu.

● Să lăsăm zvonurile deoparte, să-l lăsăm și pe Iordănescu în pace, mai ales că s-a calificat. Lui Sachi i-a ieșit. El a riscat cu Vlădoiu, băgându-l în teren, iar Sacchi a riscat cu Roberto Baggio. Scoțându-l. Lui Iordănescu nu i-a ieșit, pe moment, dar s-a calificat. Și sper să se califice, că altfel mă fac de râs în redacție, unde, la capătul unui complicat calcul de analiză matematică pe computer (P.C.) am depus pronosticul meu: Italia campioană.

● Și dacă mă fac de râs, am o consolare. Și Pele a dat cu bâta-n baltă, cu Columbia. Vorbind totuși serios, Columbia îmi pare marea și neverosimila învinsă a campionatului. Gândindu-ne la Columbia, nu pot să spun decât: ăsta e fotbalul. Crud uneori, tributar poate prea mult zeiței Fortuna. Columbia a jucat bine cu noi, dar a avut nesansă, în meciul cu americanii a prins o zi slabă și un adversar care s-a autodepășit, incredibil, a învins clar dar tardiv pe elvețieni. Cine a văzut Columbia - Elveția și-a dat seama de valoarea echipei lui Maturana. Un antrenor ghinionist.

● Poate că totuși Columbia nu e o ECHIPĂ. Poate că ea n-a reușit să depășească șocul psihologic al înfrângerii în fața României. Care, penntru o ECHIPĂ, nu trebuie să fie defel un șoc psihologic, ci o înfrângere generatoare de motivație pentru următoarele două partide. Dar, după formula de echipă folosită, după schimbările efectuate, după jocul lipsit de substanțăa unui Valderrama (sclipitor cu Elveția) sau Asprilla, am senzația că o anume degringoladă s-a instaurat în lotul columbienilor. Și le-a fost fatală.

● Pentru că americanii, oricum am lua-o, sunt niște amatori. De multe ori chiar naivi. Uitați-vă numai la căpitanul lor de echipă, portarul Meola, ce goluri ușoare a luat cu Elveția și cu noi. De aceea, pe câte de normală îmi pare victoria noastră, pe atât de ilogică văd înfrângerea Columbiei, în fața americanilor. Cum spuneam însă, așa e fotbalul.

● Cu SUA, în mod normal un x era bun și pentru noi și pentru ei. România a câștigat totuși, destul de lejer, cel mai puternic adversar al nostru fiind doar... miza. Iată că speranța mea - să fim o ECHIPĂ și la greu, și în momente nefavorabile - s-a materializat. România a fost o ECHIPĂ, la greu, după un dur 1-4 cu Elveția. (Pe când Columbia, după acel 1-2 cu noi, n-a fost.)

● România este totuși, după profilul jucătorilor, o echipă defensivă. O echipă de așteptare. O echipă "gen Cardiff". Asta îi convine cel mai mult. Formula cu doi mijlocași de acoperire (Gh. Popescu și Lupescu) - dintre care unul ia în primire al doilea vârf adversar - și cu un singur vârf, pare ideală. "Formula Cardiff". Folosită, iată, și cu SUA, cu Sellymessi fundaș stânga și Dorinel în locul lui Sabău. Faptul că Dorinel, un stângaci (care n-a jucat niciodată pe dreapta, spre deosebire de alt stângaci,... Timofte II), a fost forțat pe dreapta, dovedește o dată în plus, rolul esențial pe care-l joacă Sabău, în Națională. Aș zice chiar, că, la ora asta, trei sunt jucătorii de neînlocuit în echipa României: Sabău, Răducioiu și Dan Petrescu (chiar dacă joacă slab în ultima vreme). Vreau să spun că, pentru înlocuirea lor, nu există în lot soluția satisfăcătoare. Observați că n-am zis de Hagi. Aici o să recurg la exemplul dat de Sacchi, care l-a înlocuit pe Roberto Baggio, după eliminarea lui Pagliuca. Ca și Hagi, Baggio e un jucător de excepție. Totuși echipa a suplinit, prin travaliu și abnegație (calități care lipsesc de obicei, jucătorilor de excepție...), absența sa. (Similară, nu-i așa, cu o eliminare, dacă înțelegeți ce vreau să spun.). Așa și cu Hagi. Cu un alt mijlocaș, fără geniu dar harnic, în locul său, echipa i-ar resimți, cred eu, mai puțin absența, decât pe cea a lui Sabău, Răducioiu sau Petrescu.

● Cu înlocuirea lui Baggio, Sacchi a dat o probă de profesionalitate. A făcut o mutare care a năucit întreaga suflare fotbalistică (inclusiv pe... Baggio), o mișcare aparent nebună (vorba aceluiași Baggio...), dar perfect motivată, la o analiză atentă. Nu știu însă cum ar fi digerat presa italiană această... motivație perfectă, în caz de eșec. Sacchi s-a băgat singur în gura lupului, care l-ar fi mâncat de viu. Cum o să-l mâncăm noi pe Iordănescu, la primul eșec, echivalent, de-acum, cu întoarcerea acasă. O să-i găsim noi atâtea bube, de nu l-o scăpa nici un dermatolog... Am glumit. (Dar numai pe jumătate.)

MAX

P.S. Dacă n-ar fi antrenorii, pe cine ne-am descărca noi stressul datorat tranziției și nevestelor?

■ MAGNET ■
S.R.L.
General manager
RICHARD ANDRESS
vest SPORT

Str.Paris nr 2A Timișoara
tel. 096/190656
Director onorific:
MARCEL TOLCEA

Redactor șef:
DUKI POPOVICI

Colectivul redacțional:
RADU SUCIU, SANDU USUSAN, OVIDIU PĂCURARIU, PETRU FUCHS, MIHAI COMȘULEA, SILVIU FLORESCU, MARIUS BREAZU.

Colaboratori permanenți:
BEBE GRIGORE, ȘTEFAN MARTON, DORU SUBA, GHIȚĂ OCHIȘOR, HORST SZEIBERT, DAN GÂRLEA, BRANKO VUIN, GABI MĂNOIU.

Reporteri speciali:
IOAN-DORIN VOINEA, NELU SERE, LUCIAN GHEORGHIU, IONEL BOLOG

Tehnoredactare computerizată:
ZADITROM S.R.L. TIMIȘOARA

Tipar off-set:
MEDIAGRAF S.A.

SPECTATORUL NOSTRU... ... STĂPÂNUL NOSTRU

Pe lângă alte aspecte, în primul rând cele tehnico-tactice și de securitate, actualul Campionat Mondial de fotbal va aduce, cu siguranță, dobândirea unui record. Este vorba de prezența extrem de numeroasă a spectatorilor pe stadioanele americane, ambianța deosebită contribuind, și ea, la ridicarea nivelului calitativ al meciurilor. Pentru că una este să joci în fața unor tribune goale și cu totul altceva este să evoluezi în fața a zeci de mii de spectatori, chiar ostili fiind propriei echipe. Și dacă până acum am prezentat aspectul pozitiv al problemei, în continuare ne vom referii la cel mai puțin plăcut, întâlnit din ce în ce mai des pe stadioanele de la noi. Pentru că Divizia Națională, așa cum este ea, reprezintă etalonul de referință, în tabelul de mai jos puteți urmări fluctuația numărului de spectatori la meciurile echipelor din primul eșalon, în ultimile trei campionate. În paranteze sunt trecute locurile ocupate în clasamentele finale ale ediților respective de către fiecare dintre cele 18 divizionare.

Echipa	1991-1992	1992-1993	1993-1994
Dinamo	8.735 (1)	5.500 (2)	7.058 (3)
Steaua	6.911 (2)	7.600 (1)	5.835 (1)
Oțelul Galați	10.235 (8)	8.411 (10)	5.911 (15)
Dacia Brăila	9.705 (6)	6.470 (15)	5.235 (18)
Rapid	6.829 (7)	12.058 (4)	9.117 (4)
Poli Timișoara	7.343 (5)	5.529 (13)	5.694 (17)
Farul Constanța	7.464 (13)	7.000 (9)	8.441 (6)
Petrolul Ploiești	6.823 (10)	5.470 (16)	5.353 (5)
Electroputere	4.647 (3)	4.735 (6)	3.264 (14)
F.C. Argeș	6.841 (16)	-	-
A.S.A. Tg. Mureș	3.941 (17)	-	-
Inter Sibiu	5.147 (12)	6.058 (8)	5.442 (8)
Sportul Studențesc	2.382 (15)	2.852 (9)	1.594 (16)
Gloria Bistrița	4.794 (11)	6.058 (8)	2.641 (7)
F.C. Brașov	3.882 (9)	3.264 (12)	3.470 (13)
Selena Bacău	3.547 (14)	5.823 (17)	-
Corvinul Hunedoara	2.117 (18)	-	-
"U" Cluj	-	6.235 (11)	4.000 (12)
Progresul București	-	3.029 (14)	2.070 (9)
C.S.M. Reșița	-	7.294 (18)	-
U.T.A.	-	-	8.735 (11)
Ceahlăul P. Neamț	-	-	8.205 (10)
Media/sezon	5.973	6.119	5.536

Și acum, după ce am parcurs suficiente cifre, să vedem care ar fi principalele concluzii ce se pot trage:

- se observă o oarecare stabilitate a mediei pentru fiecare campionat în parte, ceea ce ne poate duce la ideea că cei aproximativ 5.500 de spectatori de pe fiecare stadion sunt ultimii mohicani ai sportului (încă) rege. O eventuală reducere a acestei medii este, totuși, mai puțin probabilă, în ciuda nivelului tot mai scăzut al campionatului nostru;

- la echipele "mici" media de spectatori este în strânsă concordanță cu locul ocupat în clasament, exemplele cele mai grăitoare fiind echipele din Galați, Brăila precum și cea a constructorilor de locomotive din Craiova;

- surprinzătoare depopularea tribunelor bistrițene (-3.407 spectatori față de sezonul 1992-93), cu toate că echipa lui Jean Pădureanu a avut un sezon mai bun, câștigând în premieră și Cupa României;

- echipele nou promovate stârnesc un interes mai mare în rândul propriilor spectatori, dornici de a se reîntâlni cu fotbalul de cel mai înalt nivel de la noi. Iar când respectivele echipe au petrecut ani buni în al doilea eșalon (vezi CSM Reșița, UTA sau chiar Progresul București), nu ne mai mira afluența publicului către stadioanele acestor echipe. Rămânând la noile promovate, ele ating, fără excepție, o medie maximă în primul an al evoluției în Divizia Națională, după care interesul propriilor spectatori pentru vizionarea pe viu a meciurilor scade (Galați, "U" Cluj, Progresul, Electroputere, probabil UTA și Ceahlăul);

- un caz aparte îl constituie echipa Litoralului, cu o medie destul de ridicată și în creștere, în ciuda faptului că abia în ultimul sezon s-a ridicat oarecum la un nivel cât de cât copetitiv;

- și la Craiova publicul pare a se reapropia de "Campioana unei mari iubiri", deși creșterile nu sunt prea spectaculoase;

- surprinde dezinteresul pe care îl arată brașovenii față de echipa fanion a orașului de sub Tâmpa;

- o situație specială o prezintă echipele bucureștene. Cele două mari, Dinamo și Steaua, sunt în pierdere de spectatori, deși continuă să fie protagonistele campionatului. Media din acest campionat al dinamoviștilor este înșelătoare, pentru că doar la meciul cu Steaua au fost 60.000 spectatori, echipa Ministerului de Interne adunând în celelalte 16 meciuri "acasă" un total de abia 60.600 spectatori, adică o medie de 3.783 spectatori/meci.

- pentru echipa campioană explicația ar putea fi alta: partidele de pe Ghencea pornesc de la "1" solist, iar spectaculozitatea, în acest caz, are de suferit. (Excepția, care întărește regula, este prezența studenților olteni pe stadionul campionilor, o întâlnire deschisă oricărui rezultat)

- Sportul Studențesc dovedește, dacă mai este nevoie, că este o echipă artificială, iubită doar de foștii ei jucători, "acum copii cu multă carte" în slujba unei instituții vrăjmașe fotbalului nostru. Da, este vorba de F.R.F.! Nu mai punem la socoteală că ziariștii prezenți pe stadionul din Regie (nume predestinat aranjamentelor) mai adaugă, de la ei putere, încă un zero la cifra spectatorilor prezenți la meciurile sportiștilor. Își dau și ei seama că ar fi penibil ca o echipă din primul eșalon să aibă media scrisă doar cu trei cifre;

- Rapidul pare a fi singura echipă care mai ține sus steagul din punctul de vedere pe care îl tratăm aici.

Sigur că există o sumedenie de cauze obiective ale acestei scăderi a interesului pentru fotbal: nivelul slab al campionatului, costul ridicat al vieții, alte preocupări ale oamenilor. Cu toate acestea, înclin să cred că principala cauză care a îndepărtat lumea de pe stadioane este lipsa de respect cu care echipele (și cluburile, în general) îi tratează pe cei pentru care, de fapt, joacă. Această lipsă de respect se poate traduce prin trucarea rezultatelor, precum și prin ambianța oferită suporterilor, de fapt niște invitați la un spectacol sportiv. Așa că nu mai trebuie să ne mire că din cifra celor prezenți, doar o treime plătesc biletul de intrare. Pentru a fi respectat, trebuie să respecți, la rândul tău!

M.B.

FORFOTĂ LA GARA MARE

Ieri, stadionul timișorean CFR a ieșit din inerția zilelor de vară, în care vacanța fotbalistică este atotstăpânitoare. A fost prima zi în care gazonul "pletos" i-a reprimit cu generozitate pe purtătorii tricourilor vișinii. Sub baghetele mânuite de Ghiță Chimiuc, Ștefan Bathory și din nou, Dan Păltinișan, CFR-ul pregătește un sezon care numai ușor nu poate fi considerat. Și asta din mai multe motive:

- în ultimile două sezoane, puținii suporteri fideli care mai populează o dată la două săptămâni legendarul stadion, au plecat mult prea des dezamăgiți de prestațiile celor pe care îi încurajează.

- CFR-ul a fost ani de zile o adevărată pepinieră pentru Poli, acum apărând refluxul acestei stări de fapt. Să recunoaștem, o situație nu întotdeauna avantajoasă feroviarilor, mai ales în ceea ce privește munca de perspectivă.

- Deși se bazează pe un lot în care nu au intervenit modificări spectaculoase, nu se poate spune că băieții de la CFR sunt lipsiți de griji. Ele sunt legate nu atât de pregătirea sportivă, cât mai ales de locurile de muncă. Parafrazând o vorbă de duh celebră, putem spune că aceste locuri de muncă sunt sublime, dar...

Care ar fi distribuția pentru sezonul care va începe peste două luni? Aproximativ aceiași: **Boldor, Micloș, Ianoșev, Kocsisan, Stoicovici, Gligorovici, N. Petre, Simcelescu, Vlad, Mic, Diaconescu, Otiman, Himcinschi, S. Mihai, Artimon, Pavlov.** Au mai participat la primul antrenament **Nicola, Cimpoieru, Samargi, Pelici, Florescu și Preda.** În ceea ce-i privește pe Foale și Contescu, ei continuă să fie în vizorul celor de la Poli. A ieșit momentan din vizor Sârb, plecat în Statele Unite, despre care nu se știe dacă va fi sau nu coechipier cu Lalas...

Programul verii cuprinde, în prima fază, antrenamente în Timișoara până la 10 iulie, dată în care lotul timișorenilor se va deplasa, probabil, la Valea lui Liman. Acolo se va efectua o pregătire centralizată de 10 zile urmată de partide amicale cu Gloria Reșița, Corvinul Hunedoara, UTA și UMT, cluburi care s-au arătat de acord, în principiu, cu aceste amicale.

DAN PĂLTINIȘAN REVINE

Aflat departe de gazon pentru o perioadă destul de îndelungată, datorită unei complicații abdominale, Dan Păltinișan, unul dintre cei mai valoroși jucători care au evoluat în tricoul alb-violet, revine în apropierea gazonului, cel de care și-a legat practic întreaga viață, reluîndu-și locul ca antrenor secund al feroviarilor timișoreni. Alături de Ghiță Chimiuc și Ștefan Bathory începe un nou drum, al cărui capăt sperăm să fie cât mai îndepărtat.

Rep: Cum vă mai simțiți momentan?

D.P.: Mai bine...

Rep: De fapt, ce s-a întâmplat, mai exact?

D.P.: Am avut o infecție la abdomen, destul de periculoasă, care a trebuit să fie extirpată. Prima dată a fost o greșeală de diagnostic, apoi a urmat operația, iar acum sunt în convalescență.

Rep: Cât durează convalescența?

D.P.: Cam o lună de zile trebuie să nu fac efort, dar asta nu înseamnă că nu mă voi prezenta la echipă, luni, în 27 iunie, începând pregătirile.

Rep: Pentru că acum toate privile sunt îndreptate către campionatul mondial, ce părere aveți despre evoluția echipei României?

D.P.: A fost una caldă și una rece. (n.r. - discuția a avut loc înaintea meciului România - SUA). Băieții au făcut un lucru românesc. În continuare ne putem aștepta la orice.

Rep: Mulțumim pentru dialog și vă dorim însănătoșire grabnică.

MICILE SECRETE ALE VACANȚEI MARI

■ Mai grăbită ca niciodată Poli și-a reluat pregătirile. La prima convocare, printre alții, a lipsit și Strizu. Ne întrebam cu toții unde o fi dispărut "copilul Ronațului". Dar răspunsul ni l-a dat spionul nostru infiltrat la telefoane, care a interceptat o convorbire între vârful alb-violeților și conducerea clubului, în care Strizu le-a cerut boss-ilor lui Poli încă două săptămâni de odihnă, întrucât își petrece concediul pe litoral. Cam lung acest concediu, din moment ce fostul progresist și-a luat vacanță după jocul cu Rapid, nemaiparticipând nici la partidele din Cupa Ligii.

Din alte surse am aflat însă că Strizu ar dori să joace din toamnă la Sportul Studențesc! Și cum Poli este interesată de transferul lui Adrian Stoicov de la Progresul București, poate se va ajunge la o înțelegere în trei!

■ Deși se zvonea că Octavian Foale va fi noul antrenor al CSMR-ului, sau chiar director tehnic, revenirea acestuia în Valea Domanului nu va mai avea loc. Agentul nostru ne-a informat că fostul antrenor și director tehnic al CFR-ului va prelua conducerea divizionarei C, Auto FZB. Astfel, cu sprijinul inginerului Miatov, Nea Tavi va încerca să pună pe picioare dream team-ul din Freidorf.

În același timp se pare că la CSM Reșița nu va veni nici Marius Popescu. Probabil că boss-ului Adi Cuzmanovici nu-i plac schimbările spectaculoase!

■ Cu cine credeți că s-a întâlnit agentul nostru din București, în cursul săptămânii trecute? Cu vicepreședintele Stelian Anghel, însoțit de omniprezentul Adrian Chiseliță, care au făcut o vizită în capitală pentru a rezolva transferul lui Adrian Stoicov și Tiberiu Czik. În cazul ultimului, timișorenii vor să rezolve problema printr-un schimb de jucători, cu Kovacs mai precis, care își satisface stagiul militar. Dar Steaua nu prea este interesată de menținerea lui Sanyi, fiind de acord ca după depunerea jurământului să-l lase să joace la Poli.. Este interesată în schimb de lovele! Și pe Csik (care se mai află sub contract cu Steaua încă doi ani) cere cam tot atât cât a plătit pentru achiziționarea lui de la Satu Mare!

■ Despre o posibilă plecare a lui Dorel Mutică de la UTA s-a scris și s-a vorbit destul în ultima vreme. Acum ne aflăm în posesia unei știri bombă. Cel mai tânăr agent al nostru, care tocmai a terminat școala (că doar nu poți deveni așa de ușor un agent de încredere) a fost prezent la Pâncota, deghizat în junior în echipa lui Ion Pârcălab și a tras cu urechea la discuția ce a avut loc între "Săgeata Carpaților" și Coco Dumitrescu, fratele vitreg al acestuia. Și iată ce i-a fost dat să audă din gura lui Pârcălab: **"Cel mai bine e să cereți pentru Mutică, pe Suciu de la Universitatea Craiova și ceva bani!"**

AGENTURA care nici acum n-are concediu

ANA LUGOJANA
RIMINI S.R.L.
TIMIȘOARA Bd. LIVIU REBREANU 1/3
VINDE EN GROS
ȘI EN DETAIL
✦ ULEI ✦ ZAHĂR
✦ CAFEA ✦ DULCIURI
✦ COSMETICE ✦ DETERGENȚI
✦ BĂUTURI ALCOOLICE
ȘI NEALCOOLICE
LA CELE MAI MICI
PREȚURI DIN ȚARĂ
ALCOOL
RIMINI

SILVIU IORGULESCU

"Oriunde te-ai afla, problemele fotbalului sunt aceleaşi!"

● Născut în 28 iulie 1946 la Bucureşti
● A început fotbalul la Dinamo Bucureşti
● A fost jucător, pe rând, la Dinamo ('58-'66); Siderurgistul Galaţi ('66-'71); Metalul Bucureşti ('71-'73); UTA ('73-'80); Sport Club Bacău ('80-'81)
● A fost antrenor la UTA ('81-'82), CFR Arad ('82-'84), CSM Caransebeş ('84-'85)
● În prezent este antrenor secund, în prima ligă maghiară, la Elore Bekescsaba
● A jucat de 5 ori în echipa naţională a României.

Rep.: Silviu Iorgulescu, ai fost împreună cu echipa ta Elore Bekescsaba, la un pas de a câştiga titlul de campioană a Ungariei, ceea ce, recunosc, reprezenta ceva pentru tine. De fapt, cum a fost?

S.I.: Nu am reuşit să câştigăm acest campionat din trei motive:

- clubul nu a avut o strategie vizând un asemenea ţel;
- starea psihică a jucătorilor nu s-a ridicat la nivelul cerut;
- spre sfârşitul campionatului echipa nu a rezistat "atacurilor" echipelor din Budapesta, care au făcut orice ca să ne stopeze.

În total am primit 29 de goluri, dintre care 10 în ultimele cinci etape de campionat.

Sincer vorbind, acest titlu ar fi fosr o pălărie prea mare pentru echipa şi oraşul Bekescsaba. Cu toţii regretăm că deşi am condus doisprezece etape din cincisprezece în retur, nu am mai avut tăria de a realiza acest vis frumos.

Rep.:Cum s-au comportat în campionat jucătorii români ai echipei: Vancea, Kulcsar, Ciocan şi Mironaş?

S.I.: Primii doi au avut un aport deosebit la obţinerea rezultatelor bune, Vancea fiind considerat unul dintre cei mai buni conducători de joc din campionatul Ungariei, iar Kulcsar s-a clasat pe locul trei în clasamentul golgeterilor. Ceilalţi au jucat puţin şi nu avut o contribuţie deosebită la realizările echipei.

Rep.: Desigur orice insucces este privit ca atare. Care este atmosfera acum, la clubul din Bekescsaba?

S.I.: De fapt nu a fost un insucces propriu-zis. De doi ani de când echipa a promovat în divizia naţională, a avut prestaţii bune, în campionat ocupând locul cinci, iar acum locul trei, obiectivul echipei fiind clasarea în primele opt locuri. O dovadă că a fost apreciată munca antrenorilor este faptul că a rămas acelaşi cuplu de antrenori: Pasztor - Iorgulescu, iar eu am semnat un nou contract pe trei ani de zile deosebit de avantajos.

Rep.: Dacă tot rămâi trei ani la Bekescsaba, ai în vizor vreun jucător român pe care l-ai dori în echipa ta?

S.I.: Aş dori să spun că toţi jucătorii echipei şi-au manifestat dorinţa de a rămâne şi pentru campionatul viitor, ceea ce denotă o atmosferă bună la echipă, aceasta reprezentând o mare reuşită.

Îi păstrăm pe Vancea şi pe Kulcsar şi dorim ca dintre Ciocan şi Mironaş să rămână cel puţin unul. Ne-am orientat spre alţi doi jucători români care joacă în Ungaria, Azoiţei şi Pena, dar deocamdată posibilităţile financiare ale clubului nu permit achiziţionarea acestora. Primim săptămânal oferte din partea unor cluburi din România pentru testarea de jucători pentru a veni în Ungaria.

Rep.: Presupun că ai urmărit campionatul românesc prin intermediul televiziunii şi a săptămânalului vostru pe care socrul meu de la Arad, mi-l trimite de fiecare dată.

S.I.: Nu am reuşit să-mi fac o părere clară asupra acestui campionat, dar valoarea este mediocră, iar problemele fotbalului românesc sunt la fel de dificile ca în Ungaria.

Rep: Despre UTA ce părere ai?

S.I.: Cinstit să fiu n-am nici o părere pentru că nu am văzut-o în returul campioantului, dar mi-a părut rău că nu a reuşit să câştige Cupa ligii. Ar fi însemnat un pas înainte pentru fotbalul arădean, care de mulţi ani nu a câştigat nici un trofeu...

Rep.: Când reluaţi pregătirile?

S.I.: În ziua de 27.06.1994 începem pregătirea pentru noul sezon de pe o poziţie care ne obligă foarte mult. Ne-am făcut cu greu un nume pe care trebuie să-l onorăm, debutul în cupa UEFA este deosebit de dificil datorită lipsei de rutină internaţională. Participăm la cupa de vară "Intertoto" care ne poate ajuta la câştigarea unei minime experienţe internaţionale şi de a ne pregăti în mod corespunzător pentru sezon.

Rep.: Am aflat că echipa nou promovată în liga întâi, Kiskörös - Stadler, va avea ca antrenor pe Ioan Pătraşcu, deci veţi deveni adversari...

S.I.: Într-adevăr, Pătraşcu a semnat un contract cu această echipă, dar va avea o misiune foarte grea, datorită valorii scăzute a jucătorilor şi concurenţei deosebite în prima ligă.Eu cel puţin îi doresc mult succes.

Rep.: Să abordăm acum un subiect la modă: campionatul mondial SUA'94. Care sunt primele tale impresii despre această competiţie?

S.I.: Apare în primul rând o realitate de necontestat: nu mai există diferenţă între echipele europene, sud-americane şi cele din lumea a treia a fotbalului. Fenomenul fotbalistic îşi schimbă treptat caracterul conservator al ideilor şi ale materialului uman. După mine viitorul în fotbal îl va reprezenta continentul african.

Rep.: Cum ţi se par arbitrajele?

S.I.: Cel puţin ciudate. În primul rând nu toţi arbitrii fluieră după ultimnele prevederi ale International Board. Foarte puţini dintre ei lasă jocul cursiv şi se fac încă discriminări vis a vis de cartea de vizită a jucătorului vizând aceeaşi infracţiune.

Rep.: Despre echipa României ce părere ai?

S.I.: Echipa României are la dispoziţie un nucleu de jucători de certă valoare internaţională, iar ocazia pe care o au la acest campionat mondial de a-şi încununa cariera fotbalistică cu un rezultat de excepţie este unică şi sper să nu o rateze!

A consemnat
OVIDIU PĂCURARIU

ÎN DIALOG CU STRANIERII NOŞTRI

ADRIAN NEGRĂU

"Nu vreau să fiu robot!"

● Născut în 17.03.1968 la Arad
● Fotbalul l-a început la UTA, primul antrenor - Alexandru Dan
● În '85 se transferă la Vagonul, antrenor T. Jurcă
● Revine la UTA, dar, din 1988 se transferă la Steaua, antrenor A. Iordănescu
● În '90 se transferă la FC Bihor, antrenor Al. Muta
● În '91 trece la Kispest Budapesta, antrenor Mezei
● Din 1993 la B.V.S.C. Dreher, antrenor Egervari

Rep.: Adrian Negrău, ai plecat din Arad în 1988. Ai avut o ascensiune rapidă, dar în prezent eşti la o echipă modestă din prima ligă maghiară, B.V.S.C. - Dreher Budapesta...

A.N.: Am acceptat oferta acestei echipe, care în 1993 se afla în zona retrogradării - cu toate că am fost solicitat de mai multe cluburi din ţară - pentru faptul că urma să lucrez cu un antrenor foarte bun.

Rep.: De fapt, cărui club aparţii?

A.N.: Paradoxal, nu ştiu! F.C. Bihor mă tot recomandă pe la alte echipe cu toate că nu ştiu dacă Bihorul mai are ceva cu mine.

Rep.: Fă-mă să înţeleg, unde vei juca sezonul viitor?

A.N.: Îl copiez pe Ilie Balaci! Mă voi duce unde voi fi mai bine plătit!

Rep.: Nu mai ai nici o obligaţie faţă de B.V.S.C.?

A.N.: Nu. Cu trei etape înaintea încheierii campionatului am fost anunţat că nu mai am nici o obligaţie faţă de ei.

Rep. Ai un procurator?

A.N.: Nu. Şi nici nu am de gând să-mi iau vreunu!

Rep.: Bine, dar tot n-am înţeles care va fi viitorul tău în fotbal?

A.N.: Acum, totul este în ceaţă. Dar poate voi primi statutul de jucător liber. Nu vreau să fiu ca un robot, să execut ce-mi comandă alţii fără să gândesc şi eu!

Rep.: Revin, în cazul în care vei avea o situaţie clară ca jucător, unde ai vrea să joci?

A.N.: Mi-ar place să găsesc nişte oameni cu care se poate vorbi la obiect, care să-mi ofere condiţii clare.

Rep.: Să nu mai ocolesc întrebarea principală, cum rămâne cu UTA?

A.N.: Toată lumea ştie că revin la UTA, dar cei în cauză nici nu m-au întrebat care sunt intenţiile mele. Când am vrut să revin la UTA, înainte de a pleca în Ungaria, am solicitat un apartament, dar s-a considerat că cer prea mult! În anul următor, mi s-a spus că ar fi dispuşi să compenseze datoriile faţă de Bihor, dacă voi reveni. Nu dau vina pe nimeni, nici pe preşedinte, nici pe primar, nici pe prefect. Poate că eu nu mai prezint interes pentru ei. **Dacă nu se ştie poziţia clubului, eu ce să mai spun? Oricum, deocamdată UTA e datoare faţă de proprii jucători...**

Rep.: Nu peste multă vreme vor începe pregătirile. Ce vei face?

A.N.: Am mai stat eu, altădată, şi jumătate de an. Dacă voi ajunge la o înţelegere cu F.C. Bihor. mă voi duce la Oradea. Dacă nu, mă voi pregăti singur, ca orice jucător profesionist.

Rep.: Din câte am înţeles, nu prea agreezi nici ziariştii...

A.N.: Nici chiar aşa! Dar judecaţi şi dvs. La B.V.S.C. am primit o amendă substanţială de care nu m-am făcut vinovat, dar... relatată de presă! Acum, un ziar arădean publică faptul că eu aş fi solicitat Bihorului un salariu echivalent cu cât am câştigat în Ungaria! Alţii mă dau ca sigur la UTA! Atunci, eu ce să mai cred?!

Rep.: Poate că e un fapt pozitiv că eşti în atenţia presei!

A.N.: Da, dar totul are o limită!

A consemnat
OVIDIU PĂCURARIU

T~SHIRT COMPANY
SOC. ROMÂNO-GERMANĂ S.R.L.
1900 TIMIŞOARA, STR. PARIS NR.2A
TEL/FAX 056/ 190656 - 056/ 190128

Cea mai mare ofertă de tricouri din România

Vindem en gros T' SHIRT - uri imprimate cu adaos zero la sută.

Prestăm servicii imprimerie textilă, cu modelul clientului, sau cu modelele firmei, pe orice suport textil.

MAGNET

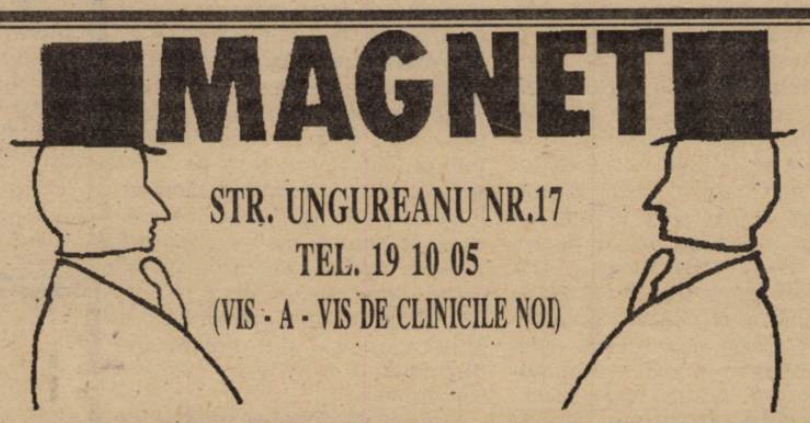

STR. UNGUREANU NR.17
TEL. 19 10 05
(VIS - A - VIS DE CLINICILE NOI)

Vă invităm în magazinul nostru în care vă prezentăm o gamă variată de confecţii, pentru femei şi bărbaţi, din ţară şi import, la preţuri avantajoase:

- rochii de gală şi de seară - unicate - ultima modă (combinaţii din dantelă, mătase naturală, catifea, taft)
- pulovere cu broderie spartă
- costume femei din stofă de lână
- bluze "PIERRE GARDIN"
- pardesie şi baloane moderne
- cămăşi bărbăteşti, de sezon şi de gală, import Italia
- pantaloni bărbăteşti, diferite culori
- cizme (femei şi bărbaţi) din piele
- parfumuri, import Franţa
- cosmetice din import şi indigene ("FARMEC" şi "COLGATE")
- pantofi import Franţa

ORAR ZILNIC 11 - 18.

OCHI ÎN OCHI

TITI VARGA

"Poli, sigur, va promova!"

● Născut în 18.11.1964 la Timișoara.
● A început fotbalul în 1972 la Poli, antrenor Carol Bodo.
● Între 1980 și 1983 face parte din selecționata de juniori a României, jucând la Luceafărul București. Antrenori: Aurel Mândoiu și Marcel Pigulea.
● În '83 revine la Poli, dar este cedat la Unirea Sânnicolaul Mare.
● În perioada '84-'85 joacă la Unirea Tomnatic.
● Joacă la Gloria Beiuș în campionatul '85-'86, pe perioada satisfacerii stagiului militar.
● Din 1986 revine la Poli.
● A jucat un meci pentru naționala României pentru care a marcat un gol.

Rep: Titi, s-a încheiat un sezon trist pentru Poli. Ai trăit o nouă retrogradare, Paradoxal, asta s-a întâmplat după unul dintre cele mai bune sezoane ale tale...

T.V.: Așa e... Am marcat 13 goluri...

Rep: Și atunci? De ce a retrogradat, totuși, Poli?

T.V.: A fost căderea aceea din final. Asta a fost, o cădere! După plecarea lui Ștefănescu și venirea tandemului Dembrovschi - Șunda, moralul echipei a crescut, au venit și rezultatele, dar echipa nu a rezistat și a clacat în final. Acel final în care s-a jucat sâmbătă-miercuri-sâmbătă. Eu știu, cred că timpul de revenire a fost prea scurt.

Rep: Da, totuși tu vorbești de final, per total a fost o cădere inexplicabilă. Încă din campionatul trecut Poli a avut mari emoții. Care au continuat în acest campionat, ce s-a încheiat cu o nedorită retrogradare... A fost echipa care a jucat cu Atletico și Real...

T.V: Nu chiar aceeași echipă! În primul rând s-au perindat o serie de antrenori, care au făcut schimbări, în primul rând de tactică.Și e greu să te adap-tezi. Fiecare dorea altceva. Au fost și multe schimbări de jucători. Chiar de posturi. Eu, din fundaș dreapta, am ajuns să joc pe stânga, deoarece pe dreapta a jucat Contra. Astea toate s-au simțit. Poate nu pe moment, dar s-au adunat. Cine credea, acum doi ani, că vom retrograda?

Rep: Ți-a părut rău că n-ai jucat cu Rapidul?

T.V.: Sigur că mi-a părut rău. Poate că - știindu-se că am trei carotnașe galbene - ar fi trebuit să joc cu Progresul doar în ultima jumătate de oră. Dar parcă am fost blestemați... Cartonașul l-am primit gratuit. Parcă a fost la comandă. A fost într-adevăr fault, dar întâi am atins mingea. Și, apoi, de obicei arbitrii nu-ți dau "galben" la primul fault. Eventual te atenționează. Iar mie mi l-a arătat imediat. De parcă asta aștepta...

Titi Varga și Lucian Popescu, în experiența lor comună de la Raba Eto.

Rep: Crezi că, cu Varga în teren în meciul cu Rapidul, Poli ar fi putut scoate un rezultat mai bun?

T.V.: Nu pot să afirm așa ceva. Dar au fost vreo patru lovituri libere în jurul careului de 16 metri...

Rep: Și un penalty!

T.V.: Bun, dar nu-i vorba de acel penalty, de loviturile libere...

Rep: Să lăsăm trecutul neplăcut... Ai avut totuși puterea să continui cu încă șase etape, la Raba Eto, în Ungaria. Cum a fost?

T.V.: Bine. Sunt mulțumit că am fost. Măcar pentru faptul că am avut continuitate în joc și-n pregătire...

Rep: De fapt, tu nici n-ai prea avut vacanță...

T.V.: O săptămână!

Rep: Și ai putut să joci și-n Ungaria?

T.V: Da. Am fost primit bine. Ghinionul la Raba Eto e că antrenorul Verebes era și la națională și nu prea avea timp să se ocupe de echipă.

Rep: Dar cum e fotbalul maghiar, în comparație cu al nostru?

T.V.: Suntem o clasă peste. Ungurii se axează mai mult pe angajament și joacă cu mingi lungi, pe vârful de atac. Un fel de fotbal englezesc.

Rep: Cum joacă Lucian Popescu?

T.V.: E foarte bine văzut. Mai ales pentru faptul că a marcat 9 goluri jucând doar în retur. Vârful lor, Klausz, care a fost transferat acum în Austria, la Admira Wacker, a marcat tot 9 goluri, dar într-un campionat întreg!

Rep: Nu-i păcat că Lucică nu-i la Poli?

T.V.: Este, dar pentru el, la 20 de ani, e bine că joacă în Ungaria. Oricum, la Poli, nu i s-a prea dat șansă. Ce-i aia un joc sau două? Ce poți să arăți într-un singur joc?

Rep: Să revenim la prezent. Ce va face Poli în viitorul sezon?

T.V. Promovăm categoric. A venit și nea Costică, așa că, sigur revenim în Divizia Națională. Pe nea Costică l-am mai avut antrenor și știu ce poate.

Rep: Titi, totuși ai 30 de ani. Nu-i cam puțin să joci doar în Divizia A, având în vedere c-ai jucat și-n echipa națională?

T.V.: Știu eu? N-am avut nici o ofertă. Nici cei de la Raba Eto nu s-au arătat interesați...

Rep: Și din țară?

T.V.: Nici de aici.

Rep: Dar ai pleca la o echipă de divizia națională din țară?

T.V.: Aș face-o din interes material. Nu atât pentru mine, dar pentru familie, pentru fetița mea. Mă zbat pentru ea, mai puțin pentru mine. Dar, mai aștept, nici nu-i încă perioada de transferări.

A consemnat
DUKI POPOVICI

DIALOGURI INERENTE

SANDU ROCCO:

"Nu mai vreau să mă întorc la Reșița"

Rep.: Deci, Sandu Rocco, ești în pregătiri cu Poli. După părerea lui Costică Rădulescu, ești unul dintre oamenii de care dânsul are neapărată nevoie pentru următorul campionat. Din acest motiv ai venit la Timișoara?

S.R.: Da, pentru că Poli are aspirații mai mari decât Reșița și se câștigă mai bine, iar în al doilea rând datorită faptului că m-am certat cu cei de la Reșița, unde nu am de gând să mă reîntorc.

Rep.: Să revenim la acele neînțelegeri,pentru că s-au vorbit multe. Ce s-a întâmplat de fapt atunci, la Baia Mare?

S.R.: Am primit un cartonaș galben pentru comentarii la deciziile arbitrului și apoi cartonaș roșu, pentru un fault din spate asupra lui Frunză, care scăpase singur spre poarta noastră. Însă atât cât am jucat, de fapt s-a scris la vremea respectivă și în gazete, eu zic că mi-am văzut de treabă. Când am fost eliminat, scorul era 1-0 pentru gazde, apoi am mai primit cinci goluri. La ședința de după meci,același lucru le-am spus. La Alba Iulia, unde meciul s-a pierdut cu 4-0, eu nu am jucat. S-au primit nouă goluri fără ca eu să fiu în teren, iar în cele 14-15 meciuri în care am jucat eu echipa a primit doar 7. Ei asta nu au sesizat.

Rep.: S-a vorbit de mai multe ori în Reșița că Sandu Rocco și Lupu sunt doi jucători cam dubioși, aluzie la vânzarea unor meciuri.

S.R.: Chiar atunci, președintele clubului, Adrian Cuzmanovici m-a întrebat"De când prietenia ta cu Lupu?". Noi eram prieteni încă înainte ca dumnealui să fie numit președinte al clubului. Lumea ne viza pentru că eram cei mai vechi în echipă, ca și pe Uțiu la vremea aceea, și pentru că eram mai mult timp împreună ne-au clasat ca vânzători. Nici vorbă de așa ceva, dar așa s-a format această impresie. Au așteptat un moment prielnic pentru a mă pune pe liber.

Rep.: Crezi că Adrian Cuzmanovici îți va da trnsferul?

S.R.: Nu știu. Ei au cerut bani pentru transfer. De exemplu Emil Marian și Vuia ar dori să joace la Reșița, de ce nu ar fi posibil și un schimb de jucători? Oricum, "casă împreună nu facem". Nici dânsul nu mă mai dorește la echipă, nici eù nu mai vreau să mă întorc la Reșița, pentru că vreau să joc.

Rep.: În eventualittea că vei evolua la Poli, care crezi că sunt principalele contrcandidate la promovare?

S.R.: Mai degrabă Bihorul decât Alba Iulia.

A consemnat
DUKI POPOVICI

FĂRĂ PERDEA

ION ULEȘAN:

"Vreau să continui la Timișoara"

Apariție oarecum familiară, dar totuși neașteptată, la pregătirile lui Poli: ION ULEȘAN. N-am rezistat tentației unui "undoi"...

Rep.: Ule, cu ce ocazie la Poli, vrei să continui la "alb-violeți"?

I.U.: Cam așa. Să văd ce spune nea Costică și conducerea clubului. Oricum, mi-ar place să continui la Timișoara.

Rep.: Bine, dar ție ți-a expirat contractul cu Poli, acum ești jucătorul Corvinului Hunedoara...

I.U.: Așa este, dar aș vrea mai mult la Poli decât la Hunedoara.

Rep.: Pe perioada ultimului retur ai fost împrumutat la Alba-Iulia. Cum a fost acolo?

I.U.: N-a fost rău. La Alba_Iulia se face fotbal. Dar cum nu s-a promovat...

Rep.: Ce are acum de gând Alba-Iulia? Va mai trage la promovare?

I.U.: Depinde de partea financiară. Dacă echipa va fi preluată de "Porțelanul", atunci da.

Rep.: De ce "Dacia-Felix" s-a retras?

I.U.: Nu, "Dacia-Felix" rămâne, probabil, ca sponsor.

Rep.: Cu Corvinul ai vorbit?

I.U.: N-am fost la Hunedoara. Dar în ultima etapă, când Alba-Iulia a jucat la Corvinul, am vorbit cu nea Remus Vlad. Mi-a spus că vrea să facă echipă, să promoveze. A zis că sunt bani și se bazează și pe mine... Totuși, aș vrea să continui la Poli.

FLASH

ADRIAN STOICOV:

"Nu-mi place Bucureștiul!"

Rep: Adi, ești încă un an jucătorul Progresului, cum de te antrenezi cu Poli?

A.S.: Vreau să revin acasă...

Rep: S-a perfectat deja ceva?

A.S.: Nu încă. Dl. Anghel a fost la București dar mi-a spus că nu l-a găsit pe Dinu. Oricum, va merge și-n această săptămână. E important pentru mine să știu ce fac. Din 1 iulie Progresul își reia antrenamentele.Și dacă nu se rezolvă nimic trebuie să mă întorc la București. Nu pot să stau așa... Nici-nici.

Rep: Dar, la finele sezonului trecut, ce au zis cei de la Progresul? Vor să te păstreze?

A.S.: Da, ei vor, dar nu mai vreau eu să stau. Nu-mi place Bucureștiul!

Rep: Deci ești hotărât să revii la Poli, deși ai cam fost dat pe ușa din spate?

A.S.: Ce-a fost, a fost. N-are rost acum să dezgropăm morții. M-am hotărât să revin și pentru că a revenit nea Costică. Altfel... nu știu... Nea Costică vrea să facă echipă, să promovăm, ca pe vremuri!

Rep: Ce este adevărat în eventualul tău transfer la UTA?

A.S.: Am citit și eu la voi în ziar! Deocamdată n-am fost contactat...

Rep: Și totuși... "nu iese fum fără zvon"...

A.S.: Se poate să fi tratat ceva managerul meu Florin Iacob. Și anul trecut UTA a fost, prin dl. Iacob, interesată de mine, dar semnasem deja pentru Progresul.

D.P.

INTERCOMP
Ingegno e ingegneria italiana.
& ZADITROM S.R.L. TIMIȘOARA
vă oferă soluția optimă în domeniul PC
- calculatoare orice configurație
- accesorii diverse
Toate sub marca de renume european
INTERCOMP Ingegno e ingegneria italiana.
PRODUSE INTEGRAL ÎN ITALIA
Pentru comenzi și informații, adresați-vă la tel. 056/ 113 689

BRAZILIA - RUSIA 2-0 (1-0)

San Francisco. Stadion Stanford, spectatori 81.000.
Arbitri: A. Lim Kee Chong (Mauritius) - E.J. Rharib (Maroc), D. Ramicone (Italia).
Cartonașe galbene: Nikiforov, Hleston, Gorlukovici.
BRAZILIA: Taffarel - Jorginho, R.Rocha (75, Aldair), Santos - Mauro Silva, Dunga (84, Mazinho) Zinho, Rai (cpt) - Bebeto, Romario.
RUSIA: Harin (cpt) - Gorlukovici, Kuznețov, Nikiforov, Hlestov - Piatnițki, Karpin, Țimbalar, Ternavski - Iuran (56, Salenko), Radcenko (78, Borodjuk).
AU MARCAT: ROMARIO (26), RAI (53 - penalty)

OLANDA - ARABIA SAUDITA 2-1 (0-1)

Washington. Stadion R.F. Kennedy, spectatori 55.000.
Arbitri: M. Diaz Vega (Spania) - S. Marton (Ungaria), V. Ivanov (Rusia).
Cartonașe galbene: Armin, F.De Boer.
OLANDA: De Goey - F. De Boer, R. Koeman (cpt), Van Gobbel - Rijkaard, Wouters, Jonk, Bergkamp, R.De Boer - Overmars (60, Taument), Roy (80, Van Vossen).
ARABIA SAUDITĂ: Al Deaya - Al Dosari, Al Khlawi, Madani, Al Jawad - Amin, Al Muwallid, Al Jibrine, Al Bishi - Mohammed (cpt, 45, Falatah), Owairan (68, Saleh).
AU MARCAT: AMIN (18), JONK (50), TAUMENT (86).

ARGENTINA - GRECIA 4-0 (2-0)

Boston. Stadion Foxboro, spectatori 60.000.
Arbitri: A. Angeles (S.U.A.) - H.Y. Park (Coreea) - J. Dolstra (Olanda).
Cartonașe galbene: Tsalouhidis, Caceres, Manolas.
ARGENTINA: Islas - Sensini, Ruggeri, Caceres, Chamot - Redondo, Simeone, Maradona (cptt-84, Ortega), Balbo (80, Mancuso) - Caniggia, Batistuta.
GRECIA: Minou - Apostolakis, Kolitsidakis, Kalitzakis, Manolas - Tsalouhidis, Kofidis, Tsiantakis (49, Marangos), Nioblias - Saravakos (cpt), Machlas (60, Mitropoulos).
AU MARCAT: BATISTUTA (3, 44 și 90 - penalty), MARADONA (60).

GERMANIA - SPANIA 1-1 (0-1)

Chicago. Stadion Soldier Field, spectatori 66.000.
Arbitri: E. Filippi (Uruguay) - V. Zarate (Paraguay), E. Taib (Argentina).
Cartonașe galbene: Salinas, Abelardo, Hierro, Effenberg.
GERMANIA: Illgner - Matthaus (cpt) -Strunz, Kohler, Brehme - Berthold, Sammer, Effenberg, Hassler - Möller (61, Völler), Klinsmann.
SPANIA: Zubizarreta (cpt) - Hierro - Ferrer, Abelardo, Sergi - Alkorta, Caminero, Guardiola (76, Camarasa), Goycoechea (65, Baqero) - L. Enrique, Salinas.
AU MARCAT: GOYCOECHEA (15), KLINSMANN (47).

NIGERIA - BULGARIA 3-0 (2-0)

Dallas. Stadion Cotton Bowl, spectatori 44.000.
Arbitri: R. Badilla (Costa Rica) - E. Brazzale, G. Dunster (Australia).
Cartonaș galben: Lecikov.
NIGERIA: Rufai (cpt) - Eguavoen, N'Wanu, Okechukvu, Iroha - Finidi (74, Ezeugo), Oliseh, Amunike, Siasia (68, Adepoju) - Amokachi, Yekini.
BULGARIA: Mihailov (cpt) - Kremenliev, Ivanov, Iankov, Tvetanov - Hubcev, Borimirov, Lecikov, (58, Sirakov), Balakov - Stoicikov, Kostadinov.
AU MARCAT: YEKINI (20), AMOKACHI (43), AMUNIKE (54).

ELVETIA - ROMANIA 4-1 (1-1)

Detroit. Stadion Silverdome, spectatori 60.000.
Arbitri: N. Jouini (Tunisia) - A.M. Hassan (Egipt), M. Fanaei(Iran).
Cartonașe galbene: Mihali, Lupescu, Belodedici.
Cartonaș roșu: Vlădoiu - min. 75.
ELVEȚIA: Pascolo - Hottiger, Herr, Geiger (cpt.), Quentin - Bregy, Ohrel (82, Sylvestre), Sforza, Sutter (70, Bickel) - Knup, Chapuisat.
ROMÂNIA: Stelea - Belodedici - D. Petrescu, Mihali, Prodan, Munteanu - Lupescu (85, Panduru), G. Popescu, Hagi (cpt) - I. Dumitrescu (70, Vlădoiu), Răducioiu.
AU MARCAT: SUTTER (16), HAGI (35), CHAPUISAT (53), KNUP (65și 73).

S.U.A. - COLUMBIA 2-1 (1-0)

Los Angeles. Stadion Rose Bowl, 90.000 spectatori.
Arbitri: F. Baldas (Italia) - E.J. Rharib (Maroc). D. Ramicone (Italia).
Cartonașe galbene: De Avila, Lalas.
S.U.A.: Meola(cpt) - Clavijo, Balboa, Lalas, Caligiuri - Dooley, Harkes, Sorber, Ramos - Stewart (62 Jones), Wynalda (60, Wegerle).
COLUMBIA: Cordoba - Herrera, Escobar, Perea, Perez - Alvarez, Gaviria, Rincon, Valderrama (cpt) - De Avila (46, Valenciano), Asprilla (46, Valencia).
AU MARCAT: ESCOBAR (34-autogol), STEWART (51), VALENCIA (90).

ITALIA - NORVEGIA 1-0 (0-0)

New York. Stadion Giants, spectatori 75.000.
Arbitri: H. Krug (Germania) - R. Pearson (Anglia), L. Karro (Finlanda).
Cartonașe galbene: Björnebye, Casiraghi, Haaland.
Cartonaș roșu: Pagliuca - min. 20.
ITALIA: Pagliuca - Benarrivo, Baresi (cpt - 50, Apolloni), Costacurta, Maldini - Albertini, D. Baggio, Berti, R. Baggio (20, Marchegiani) - Casiraghi (68, Massaro), Signori.
NORVEGIA: Thorstvedt - Haaland, Bratseth (cpt), Berg, Björnebye - Mykland (80, Rekdal), Flo, Leonhardsen, Bohinen, Rushfeldt (46, Jakobsen) - Fjörtoft.
A MARCAT: D. BAGGIO (69).

BOLIVIA - COREEA DE SUD 0-0

Boston. Stadion Foxboro, spectatori 55.000.
Arbitri: L. Mottram (Scoția) - M. Everstig (Suedia), L. Matthys (Belgia).
Cartonașe galbene: Rimba, Baldivieso, Ko Jeong, Cristaldo, Shin Hong, Park Yung.
Cartonaș roșu: Cristaldo - min. 83.
BOLIVIA: Trucco - Rimba, Sandy, Quinteros, Cristaldo - Borja, Melgar (cpt), Soria, Baldivieso - E. Sanchez, Ramallo (66, Pena).
COREEA: Choi In Young (cpt) - Lee Young, Hong Myung, Park Jung, Kim Pan - Shin Hong, Noh Jung (70, Choi Young Il), Ko Jeong, Seo Jung, (65, Ha Seok) - Hwang Sun, Kim Joo.

D'ALE UNCHIULUI SAM

● Victoria cu 4-1 obținută de elvețieni în fața evchipei României este prima după 40 de ani pentru reprezentativa helvetă în turneul final al unui campionat mondial. Cea mai "recentă" este datată la 23 iunie 1954, la Basel și a fost obținută în fața echipei Italiei, scor 4-1.

● Doctorul Heinrich Hess, medicul selecționatei Germaniei, actuala deținătoare a titlului, este pentru a 6-a oară prezent la turneele finale ale C.M. în această calitate.

● Olandezul Gaston Taument (24 de ani, de la Feyenoord) a parafat victoria echipei sale în meciul cu Arabia Saudită (2-1) printr-un gol marcat cu capul. Se poate spune că este o realizare deosebită a lui Taument, întrucât acesta n-a mai înscris prin acest procedeu de 7 ani!

● Compatriotul nostru Jean Vlădoiu a ținut neapărat să stabilească un original record. El a jucat trei minute după care a fost eliminat, fără să atingă obiectul de joc. Bolivianul Etcheverry în meciul cu Germania a evoluat 5 minute (atingând însă balonul). În schimb, uruguayanul Bossio, la CM din 1986 a fost eliminat în primul minut al partidei cu Scoția, participând, totuși, la joc, adică atingând balonul.

● După meciul Argentina - Grecia, postul de televiziune Italia 1 a făcut un sondaj de opinie printre telespectatorii săi, adresându-le întrebarea; Doriți ca Maradona să revină în II Calcio? 63 la sută dintre telespectatori au răspuns afirmativ, în timp ce restul de 37 de procente nu par a fi entuziasmați de această eventuală revenire.

● La meciul Olanda - Arabia Saudită, în Țara Lalelelor au asistat 3 milioane de telespectatori, ceea ce reprezintă un record absolut. Vechiul record (1,7 milioane) datează de la Jocurile Olimpice din 1988 (proba de patinaj viteză, 1500 m). Precizăm că Olanda are 15 milioane de locuitori.

● Înaintea meciului Argentina - Grecia, dintr-un avion a apărut o pancartă pe care se putea citi: "Maradona-primadona".

● Pentru calificarea în turul secund, jucătorii americani vor primi suma de 26138 dolari, iar pentru calificarea în fazele superioare vor fi răsplătiți după cum urmează: sferturi - 36334 dolari, semifinale - 38636 dolari, finala - 40909, iar pentru câștigarea cupei 45455 dolari, în timp ce românii vor primi 150000 dolari pentru câștigarea trofeului, chiar mai mult decât brazilienii.

● Foarte multă lume se plânge de prețurile exagerate din parcările stadioanelor. De exemplu, la Boston, în preajma stadionului Foxboro Stadium, 20 dolari, la New York - 10 dolari, la fel ca și la Detroit.

● Portarul echipei Camerunului, Antoine Bell are 39 de ani, fiind cu 3 ani mai în vârstă decât cei doi stoperi ai echipei lui Henri Michel... la un loc: Raimond Kalla - 19 ani și Rigobert Song - 17 ani.

● Confruntarea dintre Olanda și Belgia a fost cea de-a 117-a din istoria celor două team-uri, începută în anul 1905. Palmaresul este următorul: 53 victorii olandeze, 25 remize și 39 de victorii ale "Diavolilor roșii".

● Franco Baresi a suferit o intervenție chirurgicală la spitalul din New York (ruptură de menisc la piciorul drept). Datorită unui tratament deosebit, el ar mai putea juca în acest turneu final, în cazul în care Italia se va califica în semifinale.

● Un alt "albastru", Paolo Maldini, nu va evolua în meciul cu Mexicul, dar ar putea reintra în cazul în care Italia se va califica în optimi.

● Lupta nu se dă numai pe gazon, ci și în afara lui, mai ales între producătorii de echipament sportiv. Arhicunoscuta firmă Adidas continuă să conducă plutonul, ea reușind să "îmbrace" nu mai puțin de 9 echipe reprezentative prezente la World Cup (SUA, România, Suedia, Spania, Argentina, Nigeria, Bulgaria, Irlanda, Norvegia) urmată fiind de Umbro, cu 4 echipe (Brazilia, Mexic, Bolivia și Columbia), Lotto-3 echipe (Maroc, Olanda și Elveția), Diadora-3 (Italia, Grecia și Belgia). Celelalte echipe poartă echipament produs de firmele Reebok (Rusia), "R" (Coreea de Sud) și Sports (Arabia Saudită).

● Cea mai proastă impresie au creat-o pe stadioanele americane suporterii irlandezi, despre care, gazdele au o părere unanimă: "Sunt niște sălbatici".

● S-a stabilit și un record al prețurilor biletelor vândute "la negru". Astfel, pentru meciul Italia - Irlanda s-au vândut bilete cu incredibila sumă de 5000 dolari!

● Toată lumea se plânge de căldura deosebit de puternică ce a cuprins orașele unde se dispută meciuri ale C.M. Americanii, deosebit de inventivi, au găsit o soluție: sub băncile de rezervă vor fi montate instalații pentru aer conditionat! Pentru rezerve, totul pare a fi O.K. Dar pentru titulari?

● Antrenorul rus Pavel Sadîrin s-a plâns, după înfrângerea echipei sale în fața Braziliei, de absența lui Onopko, suspendat pentru un meci încă din faza preliminară. Cum de nu s-a plâns de absențele lui Kiriakov, Kolivanov, Kancelskis și Șalimov? Lipsa celor patru nu constituie însă un alibi pentru urmașul lui Lobanovski.

Și băncile tehnice își au recordmanii lor...

Campionatul mondial a fost, este și va fi disecat pe toate fețele. Până acum toată lumea era preocupată de clasamente ale golgeterilor, prezențele în turneele finale sau de tot felul de alte elemente statistice. Nimeni, însă, nu s-a gândit la cei de pe așa-zisa "bancă a suferințelor", acolo unde meciurile se trăiesc cu o intensitate mult mai mare decât pe teren. Vă prezentăm în continuare un clasament al "productivității" antrenorilor care au condus echipele la cel puțin două turnee finale ale Campionatelor mondiale. Prima coloană, după care s-a făcut și departajarea, reprezintă procentul punctelor câștigate de către echipa respectivului antrenor din totalul punctelor posibile pe care le-ar fi putut realiza echipele sale. În continuare, coloanele unui clasament obișnuit: meciuri jucate, victorii, egale, înfrângeri. Așadar...

1. Vittorio Pozzo (Italia 1934, 1938)	94,4%	9	8	1	0
2. Tele Santana (Brazilia 1982, 1986)	85%	10	8	1	1
3. Mario Zagalo (Brazilia 1970, 1974)	76,9%	13	9	2	2
4. Alf Ramsey (Anglia 1966, 1970)	75%	10	7	1	2
5. Helmuth Schon (RFG 1966, 1970, 1974, 1978)	74%	25	16	5	4
6. Aimore Moreira (Brazilia, 1962, 1966)	72,2%	9	6	1	2
Juan Lopez (Uruguay 1950, 1954)	72,2%	9	6	1	2
8. Carlos Bilardo (Argentina 1986, 1990)	71,4%	14	8	4	2
Franz Beckenbauer (RFG 1986, 1990)	71,4%	14	8	4	2
10. Enzo Berzot (Italia 1978, 1982, 1986)	66,6%	18	9	6	3
Bora Milutinovici (Mexic 1986, Costa Rica 1990)	66,6%	9	5	2	2

Ce concluzii se pot trage din acest clasament? În primul rând, marea parte dintre primii 10 (de fapt 11) clasați au condus echipele campioane mondiale, pata de culoare reprezentând-o Santana și controversatul Milutinivici. De remarcat longevitatea la cel mai înalt nivel a germanului Helmuth Schon. De altfel, el este unul dintre cei trei antrenori care au condus echipele naționale la 4 ediții ale Campionatelor mondiale. Ceilalți doi sunt Sepp Herberger, cel de la care a preluat Schon ștafeta, și care a condus echipa Germaniei la edițiile din 1938, 1954, 1958, antrenor care nu are un bilanț deloc rău:

61,1% 18 9 4 5.

Al treilea este englezul Walter Winterbottom, predecesorul lui Ramsey, conducătorul tehnic al echipei Albionului la campionatele din 1950, 1954, 1958 și 1962, care are următorul bilanț:

42,3% 13 3 5 5.

Tot 4 prezențe la turneele finale are și elvețianul Karl Rappan.

Și pentru că liderul acestui top a făcut parte din altă epocă a fotbalului, cea pe care majoritatea comentatorilor sportivi o numesc "romantică", să vedem "fișa" fostei mari personalități a fotbalului mondial dintre cele două războaie mondiale. Născut în 1886, Pozzo (fost jucător la AC Torino) a preluat destinele fotbalului italian în 1912, funcție pe care a deținut-o aproape 4 decenii. A fost numit selecționer al echipei naționale a Italiei în trei rânduri: prima dată doar pentru 3 zile (29 iunie - 3 iulie 1912) perioadă în care "squadra azzurra" a susținut trei meciuri în cadrul turneului olimpic de la Stockholm, încheiate cu o victorie (1-0 cu Suedia) și două înfrângeri (2-3 cu Finlanda și 1-5 cu Austria). A revenit la cârma echipei naționale în perioada 9 martie - 2 iunie 1924, când italienii au susținut 5 partide (2 victorii, un egal și două înfrângeri). Cea de-a treia "domnie" a fost și cea mai fructuoasă, întinzându-se pe aproape 20 de ani (1 decembrie 1929 - 5 august 1948) perioadă în care s-au câștigat titlurile mondiale din 1934 și 1938, precum și cel olimpic din 1936. În această bucată de timp albaștrii au disputat 87 de meciuri, câștigând 60, remizând în 16 întâlniri și părăsind terenul învinși de 11 ori. După 1948 s-a dedicat ziaristicii. Practic și-a închinat toată viața fotbalului italian, sfârșitul acesteia fiind datat în 1969.

GRUPA A

1. ROMÂNIA	3	2	0	1	5-5	6
2. ELVEȚIA	3	1	1	1	5-4	4
3. S.U.A.	3	1	1	1	3-3	4
4. COLUMBIA	3	1	0	2	4-5	3

Ocupând primul loc în grupă, România va juca, duminică, 3 iulie, la Los Angeles (ora 23,30) cu echipa clasată pe locul trei în grupa C, D sau E.

GRUPA B

1. BRAZILIA	2	2	0	0	5-0	6
2. SUEDIA	2	1	1	0	5-3	4
3. CAMERUN	2	0	1	1	2-5	1
4. RUSIA	2	0	0	2	1-5	0

GRUPA C

1. GERMANIA	2	1	1	0	2-1	4
2. SPANIA	2	0	2	0	3-3	2
3. COR.DE SUD	2	0	2	0	2-2	2
4. BOLIVIA	2	0	1	1	0-1	1

NICI LA WORLD CUP...

Nu-i vestiaru' seif de bancă

■ După încheierea partidei SUA - Columbia, băieții lui Francisco Maturana au șters-o repede la vestiare, fără a mai face obișnuitele schimburi de tricouri. Americanii Eric Wynalda și Fernando Clavijo au insistat totuși (Wynalda dorind cu orice preț să obțină tricoul lui Valencia), încercând să intre în vestiarul columbienilor. Au fost însă opriți, spunându-li-se că atmosfera este ca la înmormântare! Acest fapt l-a determinat pe stoperul Balboa să declare: **"După acest gest nesportiv, nici dacă m-ar plăti cineva nu aș mai avea nevoie de un tricou al unui jucător columbian!"**

■ Pierzând primele două jocuri cu 0-4, Grecia este cea mai slabă echipă din cele 24 de competitoare prezente la World Cup. Antrenorul Alketas Panagoulias, cel care a condus naționala Statelor Unite la Jocurile Olimpice din 1984, a declarat după înfrângerea suferită în fața Argentinei: **"Nu am crezut că jucătorii mei vor fi așa de speriați în confruntarea cu argentinienii. Parcă au fost pe teren pentru a-l fotografia pe Maradona și nu pentru a juca fotbal."**

În replică, mijlocașul Nikolaus Nioblias a afirmat: **"Nu ne-a fost teamă de Argentina. Adevărul e însă că fotbalul lor este cu mulți ani înaintea celui practicat la noi."**

■ Datorită faptului că nu li s-au plătit salariile la timp, jucătorii camerunezi au fost hotărâți să nu se prezinte la jocul cu Brazilia. Cu trei zile înaintea meciului, a sosit în California, ministrul sportului din Camerun, Bernard Massoua, oferindu-le fotbaliștilor suma de 300 milioane franci camerunezi, echivalentul a 530000 dolari. Jucătorii însă, au considerat că această sumă este insuficientă. Au evoluat totuși împotriva lui Romario & Co, deoarece, purtătorul de cuvânt al FIFA, Guido Tognoni, i-a avertizat pe "leii" lui Henri Michel, că în cazul unui boicot, sancțiunile vor fi foarte aspre.

■ Întrebat cine va fi golgeterul turneului final, antrenorul Arabiei Saudite, Jorge Solari, a pronunțat trei nume: Maradona, Romario sau Asprilla, sau chiar... Mohammed Majed (elevul lui), denumit și "Pele al deșertului"!!

Referitor la cele 4 semifinaliste, Solari a pronosticat: Argentina, Brazilia, Germania și... Arabia Saudiă!!! Deși se pare că echipa sa va obține calificarea în optimi, antrenorul asiaticilor ori a glumit, ori a stat prea mult în... soare!

■ Încă înaintea întâlnirii cu reprezentativa Statelor Unite, antrenorul Columbiei, Francisco Maturana, a vrut să demisioneze. Dar un telefon primit din partea mafiei din renumitul oraș Medellin, i-a impus să rămână la conducerea națională și mai mult chiar, să nu-l mai folosească în partida cu SUA pe mijlocașul Gabriel Gomez. În caz contrar, atât antrenorul cât și jucătorul au fost amenințați că vor fi puse bombe la casele lor! Gomez, care n-a mai evoluat de atunci în nici o partidă a declarat: **"Nu pot juca sub această presiune. Este un lucru oribil. Cariera mea ese practic terminată!"**

Maturana, după negocieri cu oficialii federației columbiene, care au durat câteva ore, a rămas totuși pe banca tehnică, reușind victoria de palmares împotriva Elveției, fapt ce nu l-a împiedicat însă să afirme: **"Performanța noastră la acest mondial este dezastruoasă!"**

■ După cum se știe în echipa SUA evoluează o serie de jucători naturalizați. Astfel, Fernando Clavijo, născut în Uruguay, vorbește pe teren în spaniolă cu Marcelo Balboa, argentinian de origine, iar Thomas Dooley, născut și crescut în Germania vorbește limba germană cu Paul Caligiuri, care a jucat în Bundesliga și cu Eric Wynalda, care evoluează în prezent în campionatul german. Deși este de origine greacă, născut totuși la Detroit, Alexi Lalas nu se poate înțelege cu coechipierii săi decât în limba engleză!

■ În momentul în care portarul "squadrei azzurra", Gianluca Pagliuca, a văzut cartonașul roșu, antrenorul Arrigo Sacchi a luat curajoasa hotărâre de a-l înlocui pe Roberto Baggio cu portarul Luca Marchegiani. A fost o înlocuire surprinzătoare explicată după meci de Don Arrigo astfel: **"Aveam nevoie de jucători cu mare putere de luptă. Și Roberto Baggio nu este unul de acest fel."**

Interesantă este și replica decarului lui Juve, care înainte de a părăsi terenul a șușotit ceva. Reluând de nenumărate ori faza, telecronicarii postului ITALIA 1 au dedus cuvintele lui Roberto: **"Asta a înebunit."** Până la urmă totul a ieșit bine pentru Sacchi și ai săi. Totuși în urma sondajului de opinie efectuat de același post de televiziune doar 50 la sută din cei intervievați au fost de acord cu înlocuirea lui Baggio. Dar dacă Italia nu ar fi câștigat?

Toate acestea nu l-au împiedicat pe "il commissario tecnico" să precizeze: **"Baggio poate fi cel mai bun de pe teren în jocul cu Mexicul!"**

■ În Irlanda nu trebuie să ai neapărat bani ca să pui pariuri. Un tânăr de 22 de ani, Dany Brady, din Southampton, a pariat pe alb-verzii lui Jackie Charlton, în meciul cu Italia, pe 6 butoaie de bere!

După joc, pătimașul suporter a declarat: **"Nu știu dacă Irlanda va merge mai departe, dar eu am bere până la finele turneului."**

■ Șeful unei închisori din Madrid este un mare admirator al fotbalului. Acest fapt l-a determinat să organizeze un minicampionat mondial între deținuți! I-a echipat pe aceștia în culorile celor 24 de echipe participante la World Cup organizând meciuri în toată regula, conduse bineînțeles de gardieni. Totul este pus la punct până la cele mai mici amănunte, intonându-se și imnurile țărilor pe care le "reprezintă" deținuții, înaintea începerii fiecărui joc!!

AGENTURA cu sprijinul CIA

URECHEA CIULITĂ

CLEMENS WESTERHOF, antrenorul echipei Nigeriei: **"Nigeria va fi una dintre surprizele Mondialelor. Cu toate acestea după campionat mă voi întoarce acasă, chiar dacă-mi dublează salariul. Cinci ani în Nigeria îmi ajung"**

ARCHIE MAC PHERSON, comentând pe Eurosport meciul Argentina - Grecia: **"Portarul Minou va trebui să-și procure înregistrarea video a acestui meci, pentru a avea ce arăta nepoților"**

BERTI VOGTS, după meciul cu Bolivia: **"După acest campionat, voi fi considerat sau erou, sau trădător!"**

DIEGO MARADONA, referindu-se la arbitrajele de până acum: **"Singurul care a dat o lecție de arbitraj este mexicanul Brizio** (n.r. - a condus jocul Germania - Bolivia)

CARLOS VALDERRAMA, înaintea turneului final al C.M.: **"Suntem o mașină de goluri"**

FAUSTINO ASPRILLA, după meciul contra României: **"În următoarele două partide vom înscrie cel puțin 5 goluri"**

GABRIEL BATISTUTA, întrebat despre șansele Argentinei de a câștiga titlul mondial; **"Bineînțeles că vom câștiga. De data asta am venit în America"**

ALAN ROTHENBERGER, președintele Federației Americane de Fotbal, după victoria asupra Columbiei: **"Cu tot respectul care îl am pentru marea victorie realizată în 1950 în fața Angliei, trebuie să afirm că acest succes este cel mai prețios din întreaga istorie a soccerului nostru".**

ROMARIO, după primele două victorii ale echipei Braziliei: **"Dacă vom continua să jucăm așa, este greu de crezut că nu vom câștiga campionatul. Dorim să cucerim al patrulea titlu, și cu ajutorul lui Dumnezeu, o putem face".**

ARRIGO SACCHI, după victoria din meciul cu Norvegia: **"Dedicăm acest succes celui care a făcut parte din colectivul nostru, Andrea Fortunato"** (n.r. - fundașul Juventusului, care s-a pregătit o perioadă în lotul squadrei azzurra, iar acum este bolnav de leucemie).

DIEGO MARADONA, după ce a fost criticat de presa argentiniană că a revenit în echipa națională: **"Vreau să spun la revedere Cupei Mondiale dar nu înainte de a juca în stilul meu caracteristic"**

DIEGO MARADONA, după cele două victorii obținute de echipa Argentinei: **"Dedic aceste succese presei care a susținut că nu mai am loc în națională. Aș vrea să văd și să aud ce mai spun acum. Eu am lăsat ca jocul să vorbească".**

PAOLO MALDINI, **"La acest Mondial, după ce fac un sprint de 60 de metri îmi vine să-i strig lui Sacchi să-mi arunce masca de oxigen".**

BUGS BUNNY

GRUPA D

1. ARGENTINA	2	2	0	0	6-1	6
2. NIGERIA	2	1	0	1	4-2	3
3. BULGARIA	2	1	0	1	4-3	3
4. GRECIA	2	0	0	2	0-8	0

GRUPA E

1. MEXIC	2	1	0	1	2-2	3
2. IRLANDA	2	1	0	1	2-2	3
3. ITALIA	2	1	0	1	1-1	3
4. NORVEGIA	2	1	0	1	1-1	3

GRUPA F

1. BELGIA	2	2	0	0	2-0	6
2. OLANDA	2	1	0	1	2-2	3
3. ARABIA S.	2	1	0	1	3-3	3
4. MAROC	2	0	0	2	1-3	0

MEXIC - IRLANDA 2-1 (1-0)

Orlando. Stadion Citrus Bowl, spectatori 54.000
Arbitri: K. Rothlisberger (Elveția) - M. Listkiewicz (Polonia), P. Alves (Brazilia)
Cartonașe galbene: Irwin, Del Olmo, Campos, Phelan
MEXIC: Campos - Suarez, R. Perales, Bernal, Del Olmo - J. Rodriquez (80, Guttierez), Ambriz (cpt.), Garcia Aspe, Alves - Luis Garcia, Hermosillo (80, Salvador)
IRLANDA: Bonner - Irwin, Phelan, McGrath, Babb - Keane, Townsend (cpt.), Houghton, Sheridan, Staunton (70, McAtter) - Coyne (68, Aldridge)
AU MARCAT: LUIS GARCIA (43 și 67), ALDRIDGE (83)

BRAZILIA - CAMERUN 3-0 (1-0)

San Francisco. Stadion Stanford, spectatori 83.000
Arbitri: A. Brizio (Mexic) - D. James (Trinidad Tobago), C.J. Christensen (Danemarca)
Cartonașe galbene: Tataw, Kalla, M. Silva
Cartonaș roșu: Song - min. 64
BRAZILIA: Taffarel - Jorginho, Aldair, M. Santos, Leonardo - M. Silva, Zinho (76, P. Sergio), Dunga, Rai (cpt. - 82, Muller), - Bebeto, Romario
CAMERUN: Bell - Tataw (cpt.), Song, Kalla, Agbo - Libiih, Foe, M'Bouh, M'Fede (75, Maboang) - Oman Biyik, Embe (65, Milla)
AU MARCAT: ROMARIO (39), M. SANTOS (66), BEBETO (74)

SUEDIA - RUSIA 3-1 (1-1)

Detroit. Stadion Silverdome, spectatori 60.000
Arbitri: J. Quiniou (Franța) - M. Fanaei (Iran), A.M. Hassan (Egipt)
Cartonașe galbene: Gorlukovici, Dahlin, K. Andersson, Schwartz, Harin
Cartonaș roșu: Gorlukovici min. 50
SUEDIA: Ravelli (cpt.) - R. Nilsson, P. Andersson, Bjorklund (86, Erlingmark), Ljung - Schwartz, Ingesson, Thern, K. Andersson (83, H. Larsson) - Dahlin, Brolin
RUSIA: Harin (cpt.) - Nikiforov - Gorlukovici, Kuznețov, Hlestov - Onopko, Popov (40, Karpin), Borodjuk (51, Galiamin), Mostovoi - Salenko, Radcenko
AU MARCAT: SALENKO (3 - penalty), BROLIN (38 - penalty), DAHLIN (60 și 81)

BELGIA - OLANDA 1-0 (0-0)

Orlando. Stadion Citrus Bowl, spectatori 65.000
Arbitri: R. Marsiglia (Brazilia) - M. Listkiewicz (Polonia), P. Alves (Brazilia)
Cartonașe galbene: Bergkamp, Borkelmans, Wouters, Jonk, Witschge, Rijkaard
BELGIA: Preud'homme - Grun (cpt.), De Wolf, Albert, Borkelmans (60, Smidts) - Staelens, Van der Elst, Emmers (76, Medved), Scifo - Weber, Degryse
OLANDA: De Goey - F. De Boer, Koeman (cpt.), Valckx, - Wouters, Jonk, Rijkaard, Bergkamp - Taument (65, Overmars), Roy, R. De Boer (46 Witschge)
A MARCAT: ALBERT (67)

ARABIA SAUDITA - MAROC 2-1 (2-1)

New York. Stadion Giants, spectatori 73.000
Arbitri: P. Don (Anglia) - Tyli-Karro (Finlanda), R. Pearson (Anglia)
Cartonașe galbene: Hadrioui, Al Jibrine, Al Muwallid, Amin, Naybet
ARABIA SAUDITĂ: Al Deaya - Al Anazi (29, Zebermavi), Al Khlawi, Madani, Al Jawad (cpt.) - Amin, Al Bishi, Al Muwallid, Al Jibrine - Owairan, Al Jabber (79, Al Ghaciane)
MAROC: Azmi (cpt.) - Nacer (58, Laghrissi), Triki, Naybet, Hadrioui - Lachlef, Azzouzi, Daoudi, Hababi (72, Hadji), - Bahja, Chaoukh
AU MARCAT: AL JABBER(12 - penalty), CHAOUKH (27), AMIN (45)

ARGENTINA - NIGERIA 2-1 (2-1)

Boston. Stadion Foxboro, spectatori 60.000
Arbitri: Bo Karlsson (Suedia) - L. Matthys (Belgia), M. Everstig (Suedia)
Cartonașe galbene: Equavoen, Olisen, Caniggia, Emenalo
ARGENTINA: Islas - Sensini (85, Diaz), Ruggeri, Caceres, Chamot - Redondo, Simeone, Maradona (cpt.), Balbo (70, Mancuso) - Caniggia, Batistuta
NIGERIA: Rufai (cpt.) - Eguavoen, Okechkvu, N'Wanu, Emenalo - Finidi, Oliseh (85, Okocha), Siasia (57, Adepoju), Aminike - Amokachi, Yekini
AU MARCAT: SIASIA (8), CANIGGIA (23 și 28)

BULGARIA - GRECIA 4-0 (1-0)

Chicago. Stadion Soldier Field, spectatori 63.000
Arbitri: A.M. Bujsaim (Emiratele Arabe) - Y. Al-Ghattan (Bahrein), Raimundo Garcia (Honduras)
Cartonașe galbene: Alexoudis, Hubcev, Ivanov, Iankov, Hantzidis, Mitropoulos, Karagiannis, Borimirov
BULGARIA: Mihailov (cpt.) - Hubcev - Kremenliev, Ivanov, Tvetanov (77, Kirjakov)- Iankov, Lecikov, Sirakov, Balakov - Kostadinov (80, Borimirov), Stoichkov
GRECIA: Atmasidis - Karataidis - Apostolakis (cpt.), Karagiannis, Kofidis - Kallitzakis, Marangos, Hantzidis (46, Mitropoulos), Nioblias - Mahlas, Alexoudis (56, Dimitriadis)
AU MARCAT: STOICHKOV (5 și 55 - ambele din penalty), LECIKOV (65), BORIMIROV (90)

ROMANIA - S.U.A. 1-0 (1-0)

Los Angeles. Stadion Rose Bowl, spectatori 100.000
Arbitri: M. Van der Ende (Olanda) - G. Dunster (Australia), J. Dolstra (Olanda)
Cartonașe galbene: Harkes, Clavijo, Răducioiu
ROMÂNIA: Prunea - Belodedici (88, Mihali) - D. Petrescu, Prodan, Selymessi - Lupescu, Munteanu, Gh. Popescu, Hagi (cpt.) - Răducioiu (84, Gâlcă), I. Dumitrescu
S.U.A.: Meola (cpt.) - Clavijo, Balboa, Lalas, Caligiuri - Sorber (73, Wegerle), Harkes, Ramos (65, Jones), Dooley - Stewart, Wynalda
A MARCAT: D. PETRESCU (17)

COLUMBIA - ELVETIA 2-0 (1-0)

San Francisco: Stadion Stanford, spectatori 80000.
Arbitri: P. Mikkelsen (Danemarca) - D. James (Trinidad-Tobago), C.J. Christensen (Danemarca).
COLUMBIA: Cordoba - Mendoza, Escobar, Herrera, Perez - Gaviria (80, Lozano), Alvarez, Rincon, Valderrama (cpt.) - Valencia (64, De Avila), Asprilla.
ELVEȚIA: Pascolo - Hottiger, Geiger (cpt.), Herr, Quentin - Bregy, Ohrel, Sforza, Sutter (82, Grassi) - Knup (82, Subiat), Chapuisat.
AU MARCAT: GAVIRIA (44), LOZANO (90).

CU SULA-N COASTE!

Deci, este clar. Nu suntem capabili de-a face două meciuri bune, unul după altul, da' nici două rele, consecutive! De fapt, momentul Detroit era ușor previzibil, chiar și de cei care, după meciul cu Columbia au epuizat în grabă tot ceea ce constituia un superlativ, pentru ca apoi, să procedeze invers, în cea mai mare grabă... a se reciti "Momâile din Detroit", o însăilare absolut inconștientă, operă a gafeurului de tristă celebritate Dan Claudiu Tănăsescu. În paranteză fie spus, acesta, constituie alături de Vlădoiu, două exemplare ale unei reușite imagini a României la capitolul handicapați. Cred că este clar ce vreau să spun!

Așadar, recapitulând și fără a încerca să găsim scuze, spunem că noi am avut meci - cu Columbia - oricum mai greu decât cel al elvețienilor cu SUA. Noi ne-am deplasat vreo trei mii de kilometri, răsucind fusele orare, iar elvețienii ne-au așteptat în sala Pontiac, cu care se acomodaseră deja... și omenește vorbind, euforia inevitabilă de după victorie a fost foarte greu de depășit.

CÂINII LATRĂ, CARAVANA TRECE...

de Miki Junea

Am fost de nerecunoscut, pentru că, aplicându-se din nou principiul conform căruia echipa câștigătoare nu se schimbă, nu s-a adaptat și tactica la ceea ce am fi dorit în confruntarea cu lacătul elvețian... Drept să spun, au existat câteva momente după ce am primit cel de-al patrulea gol, dacă vă amintiți, degajările în afara terenului, când m-am temut de-o nouă catastrofă. Dar, dacă a trebuit să se aleagă praful, s-a ales, pentru că, nici măcar soluțiile reparatorii n-au fost găsite... Selimessy, poate singura rezervă la valoarea titularilor, a rămas pe bancă, țâșnind din blockstart acest etern coșmar al fotbalului românesc, numit Vlădoiu...

D'fapt, acest Vlădoiu constituie o adevărată enigmă... după desființarea lui State - coechipier, la Steaua! - după trimiterea la operație a lui Vochin, după eliminarea în primul minut al unui joc anterior, în campionat... există un geniu rău, cocoțat pe creierul lui Iordănescu, care-i sculptează cu dalta pe circumvoluțiuni: Vlădoiu, Vlădoiu, astfel încât, selecționerul nu mai nimerește nici măcar numărul de telefon al lui Timofte, sau, măcar cheia eliberării din această psihoză! Și cum totul se plătește, va trebui să onorăm și acest ultim decont al inconștienței cu care, acest adevărat pericol public este cultivat indiferent de comportament!

Și, Good morning America, ne-am trezit în ultimul moment. Obișnuiți, de fapt să jucăm mai mereu cu sula-n coaste, vezi Bratislava '83, vezi Neapole '90, vezi Cardiff '94, am făcut-o și de această dată! Ca să fiu sincer, greul a constat mai mult în efluviile de cuptor de la Pasadena și în clocotul stadionului mustind de "Go America!". Echipa lui Bora Milutinovici n-a fost nici mai bună nici mai rea decât cea pe care o cunoscusem în Hong Kong, când, poate vă amintiți, o mutare inteligentă a făcut să pierdem meciul cu echipa țării gazdă - și ce ne-am mai minunat atunci că am fost învinși de Hong Kong - tocmai pentru a-i întâlni pe americani. Am avut astfel ocazia de-a lua pulsul unor adversari, avea să se dovedească pe parcurs, în cel mai important, pentru noi, meci al grupei! Bine gândit, bine jucat!

Deci, americanii, nici mai buni, nici mai răi decât o cuminte echipă care învață fotbalul la modul școlastic și mai au de acumulat. Hai să mai fim încă o dată cinstiți și să revedem golurile din meciul lor cu Columbia: un autogol al lui Escobar și un gol cu care, poetica apărare columbiană a mai fost sancționată încă o dată... un adversar căzut la podea, trezit până la urmă din pumni dar, prea târziu! I-am "citit" deci pe americani, ceea ce s-a observat de la începutul jocului, abordat cu o altă echipă, altă așezare, altă tactică. Așa cum se întâmplă, repet, mai mereu, atunci când jucăm cu sula-n coaste! Dar, poate că ăsta e mediul în care ne simțim noi cel mai bine, cu alte cuvinte, starea latentă a mămăligii, înainte de explozie!

Dar, nu suntem singurii care etalăm ambele fețe ale medaliei. Ba chiar dacă ne gândim la Italia, la Bulgaria, la Suedia și Olanda, avem chiar o companie selectă în acest turneu final în care, până la ora scrierii acestor rânduri, doar Brazilia și Argentina parcurg trasee de regularitate! Și avem o săptămână înainte, pentru a medita, a ne liniști și a adopta cea mai bună variantă pentru meciul care urmează. Și să uităm că nu suntem capabili de două jocuri bune, consecitiv!

Baschet - PLAY OFF N.B.A.

Petroliștii-n sărbătoare

Pentru a 14-a oară în istoria de 47 de ani a campionatului de baschet profesionist american (NBA), finala a avut nevoie de 7 meciuri pentru a desemna campioana. Aceasta este echipa texană Houston Rockets, care cucerește pentru prima oară în istoria sa titlul. Beneficiind de avantajul celor 4 meciuri pe teren propriu (ca urmare a faptului că în "sezonul regular" îi învinseseră de două ori pe new-yorkezi) jucătorii antrenați de Rudy Tomjanovich au obținut joi dimineața în propria sală, The Summit Arena, cea de-a patra victorie, care a trimis în stradă o mare masă de susținători. Campionii au făcut un tur al orașului cocoțați pe o mașină a pompierilor, sărbătorind un succes care s-a conturat destul de greu, dar care nu poate fi pus la îndoială. Echilibrul dintre cele două finaliste este dovedit de rezultatele celor 7 meciuri Rockets - Knicks: 85-78, 83-91, 93-89, 82-91, 84-91, 86-84 și 90-84. De altfel, este pentru prima dată în istoria ligii când niciuna dintre finaliste nu reușește să înscrie în nici un meci 100 de puncte. Explicația poate fi dată de faptul că niciuna dintre combatante nu și-a permis să riște prea mult, dar și pentru că ambele echipe posedă cele mai bune apărări din campionat. Victoria rachetelor se datorează unei omogenități deosebite, toate posturile fiind mai bine acoperite. Cu toate acestea, luați "om cu om", fiecare dintre componenții 5-ului de bază și-a depășit practic adversarul direct, cele 5 dispute revenind campionilor: Kenny Smith contra Derek Harper, Vernon Maxwell - John Starks, Robert Horry - Charles Smith, Otis Thorpe - Charles Oakley și, mai ales Hakeem Olajuwon - Patrick Ewing.

După târgul jucătorilor (Draft '94) programat pentru mâine, 29 iunie, caravana baschetului profesionist ia o binemeritată vacanță, după un sezon deosebit de încărcat (campionii au jucat, de la 6 noiembrie 1993, data începerii campionatului și până joi, ultimul joc al finalei, nu mai puțin de 105 meciuri).

Cu toate acestea, vara nu va fi foarte liniștită. Și asta mai ales datorită sindicatului jucătorilor profesioniști, condus de Buck Williams (Portland Trail Blazers), care are puternice divergențe de opinii vizavi de deciziile conducerii NBA referitoare la transferări și la stabilirea unui plafon de salarii maxim pentru fiecare echipă. Cei apropiați organizației baschetului profesionist american prevăd foarte multe schimbări la nivelul conducerilor tehnice, cea mai importantă fiind ieșirea la pensie a lui Chuck Daly (New Jersey Nets), fost antrenor la Detroit Pistons în perioada când aceasta câștiga cele două titluri (1989 și 1990) și fost conducător tehnic a celebrului Dream Team, campion olimpic la Barcelona. Despre echipe, să arătăm că Minnesota Timberwolves, una dintre cele mai puțin productive grupări ale campionatului, a fost cumpărată de Top Rank Inc., condusă de promotorul de box Bob Arum, pentru 152,5 milioane de dolari și urmează să-și mute sediul la New Orleans. Din 1995 vor fi primite în NBA și două echipe din Canada, cu sediul la Toronto și Vancouver, orice alte "recrutări" fiind practic oprite până în anul 2.000, deși Mexico City stă la pândă așteptând un moment prielnic.

M.B.

UNGARIA

EMERIC JENEI LA PARLAMENT!

■ Sâmbătă, 25 iunie, s-au desfășurat partidele retur din cadrul barajelor pentru rămânerea în NB1. Iată rezultatele:

ZALAEGERSZEG - SIOFOK 6-0 (în tur 3-4). Golgeterul Diviziei B, Presinger, cu 21 de goluri,a înscris și în acest joc 3 goluri.

HATVAN - SOPRON 2-0 (în tur 0-2). Menținîndu-se egalitatea și după prelungiri, s-a trecut la executarea penalty-urilor. A învins Sopron cu 4-2.

■ Emeric Jenei a semnat un contract pe doi ani cu echipa Parmalat Sekesfehervar

■ Campionatul se va relua mai devreme ca niciodată, la 6 august.

■ Bekescsaba este interesată de transferul lui Mironaș (a fost împrumutat în ultimele 6 etape la acest club) și Ciocan de la F.C. Bihor. Din spusele președintelui clubului, menținerea în lot a lui Kulcsar și Vancea va depinde de conducerea clubului orădean.

■ Aproape jumătate din echipele din NB1 au schimbat antrenorii în ediția 1993-94, după cum urmează:

- **Kispest** - M. Kuusela înlocuit în ultimele 8 etape cu Davidovici
- **Parmalat** - Hartyani înlocuit în ultimele 6 etape cu L. Kiss.
- **Pecs** - Nandor Koller înlocuit cu Roth Antal.
- **B.V.S.C.** - I. Garaba înlocuit la mijlocul campionatului cu Egervary.
- **MTK** - I. Gellei înlocuit cu Șandor Popovici
- **Szombathely** - R. Glazer înlocuit cu Ianoș Fedor.

Această degringoladă a fost resimțită și în națională, unde din 1993 începând, au condus destinele fotbalului maghiar E. Jenei (4 partide), F. Pușcaș (2 partide) și I. Verebeș (10 partide). În aceste 16 jocuri Ungaria a reușit doar două victorii (1-0 cu modestele echipe ale Japoniei și Luxemburgului), 3 remize, suferind 11 înfrângeri, având un golaveraj catastrofal 12-33! Noul antrenor va fi probabil stabilit, la finele acestei luni.

ȘTEFAN MARTON

YUGOSLAVIA

FOTBALIȘTII SÂRBI FĂRĂ EMBARGO

Așa cum ne-am obișnuit deja, de câțiva ani buni încoace, în fiecare vară o serie întreagă de jucători iugoslavi "emigrează" în mai toate campionatele din Europa. Înainte de a vă prezenta lista celor care vor părăsi "Prva Liga", iată cele mai importante rocade interne:

- Darko Kovacevici (Proleter) la C. Zvezda pentru suma record de 1,2 milioane de mărci, depășind astfel suma transferului lui Șinișa Mihajlovici de la Vojvodina la Zvezda (1 milion de mărci)
- Zoran Riznici (Rad) la C. Zvezda
- Goran Stojlkovici (R.Niș) la C. Zvezda.
- Nenad Sakici (Napredak) la C. Zvezda.

Iată-i și pe cei 34 de jucători care vor evolua din viitorul sezon începând din Grecia și până în îndepărtata Japonie:

Branko Brnovic (Partizan) la Espanol Barcelona (Spa); Nebojsa Gudelj (Partizan) la Logrones (Spa); Predrag Vasiljevic (Partizan) la Osasuna (Spa); Anto Drobnjak (C. Zvezda) la Bastia (Fra); Ilija Ivic (C. Zvezda) la Olympiakos Atena (Gre); Risto Vidakovic (C. Zvezda) la Betis Sevilla (Spa); Nenad Maslovar (C. Zvezda) la Jeff United Nagoya (Japonia); Aleksandar Vlahovic (C. Zvezda) la Hammarby (Suedia); Atila Kasas (Becej) la Logrones (Spania); Antal Puhalak (Spartak) la Ferencvaros (Ungaria); Veselin Adzic (Rudar) la Lerida(Spa); Ivan Radivojevic (Napredak) la Levadiakos (Gre); Goran Acimovic (RAD) la Panionios (Gre); Zoran Miljovic (Zemun) la Akranes (Islanda); Zoran Vitorovic (Zemun) la Akranes (Islanda); Vladan Lukic (Vojvodina) la Marbella (Spa); Milos Bursac (Toulouse/Fra) la Marbella (Spa); Vesko Mihajlovic (Vojvodina) la Apollon Limasol (Cipru); Predrag Brzakovic (Vojvodina) la Paralimni (Cipru); Dragan Dukanovic (OFK. Beograd) la O.F.I. Creta (Gre); Srboljub Nikolic (Spartak) la Paralimni (Cipru); Simo Krunic (OFK. BG) la Marbella (Spa). Zoran Masic (OFK Beograd) la Larisa (Grecia); Ranko Popovic (Spartak, la Malines (Belgia); Dragan Josic (Proleter) la Kalamaria (Grecia); Srdjan Bajcetic (Vojvodina) la Celta Vigo (Spania); Zdravko Drincic (RAD) la Hanovra 96 (Germania); Darko Vojovic (Becej) la Sturm Graz (Austria); Milenko Kovacevic (Zemun) la Apollon Atena (Grecia) Goran Aleksic (Radnicki BG) la Larisa (Gre); Sasa D. Ilic (Radnicki BG) la Larisa (Grecia); Predrag Jokanovic (Zemun) la Uniao Madeira (Portugalia); Goran Pandurovic (Partizan) la Racing Strasbourg (Franța).

GABI MĂNOIU

ZIG - ZAG

FRANCO BARESI - MODEL DE PATRIOTISM

Ca orice publicație care se respectă, săptămânalul italian Guerin Sportivo a efectuat în rândul cititorilor săi un sondaj de opinie privind numele viitoarei campioane mondiale la fotbal. Surprinzător, prima poziție a fost ocupată de Brazilia, cu 52 la sută din voturi, urmată de Italia cu 27 la sută și Germania cu 11 la sută. Franco Baresi, proaspăt deputat în Parlamentul Italiei din partea grupării "Forza Italia", a acuzat revista de lipsă de patriotism. După înfrângerea Italiei în fața Irlandei, criticile și-au pierdut din intensitate.

DINO MENEGHIN SE RETRAGE

Legendarul baschetbalist italian Dino Meneghin se retrage din activitatea competițională. Deși anunțase că va activa încă un sezon la actuala sa echipă, Stefanel Triest, Meneghin (câștigător al Cupei Campionilor Europeni cu Ignis Varese - de trei ori și cu Philips Milano - o dată) se retrage datorită unui motiv mai rar întâlnit; patronul echipei, Giuseppe Stefanel, a cumpărat echipa din Milano, mai bine cotată decât cea din Triest, dând naștere, practic, unei fuziuni. În aceste condiții, Dino a considerat că nu mai poate face față concurenței, anunțând că renunță la activitatea competițională, rămânând pe banca tehnică, fiindu-i secund actualului antrenor de la Triest (care va trece la Milano), Bogdan Tanjevic.

DREPTATE PENTRU JARNI

Robert Jarni, actualmente la AC Torino, a câștigat procesul cu fostul său club Hajduk Split, prin care acesta este obligat să-i plătească în 15 zile internaționalului croat 1,2 milioane dolari. Despre ce este vorba? Acum 3 ani, Jarni a plecat de la Split la Bari pentru suma totală de transfer de 6 milioane dolari. Din aceasta, Hajduk trebuia să-și rețină 2 milioane, dar "albii" au oprit 3 milioane, "furându-și" fostul jucător, fără prea multe scrupule. Tribunalul care a dat sentința a obligat clubul din Split să-i returneze lui Jarni milionul înstrăinat, și în plus, o dobândă de 200000 dolari. Jarni va ieși foarte bine material din această vară, având în vedere că tot acum și-a renegociat contractul cu Torino, valoarea lui pe piața italiană fiind de aproximativ 3,5 milioane dolari.

MARY PIERCE - STRESATĂ

În afara Monicăi Seleș, cea mai importantă absență din turneul feminin de la Wimbledon din acest an este cea a franțuzoaicei Mary Pierce, care ar fi fost cap de serie numărul 7. Au apărut tot felul de speculații referitoare la această situație, la fel ca și cele de acum doi ani când n-a luat parte la turneul din capitala Angliei Monica Seleș. Probabil că Mary a anunțat forfait datorită declarațiilor tatălui ei Jim Pierce, fost deținut la Sing-Sing pentru huliganism. Să reamintim că de când s-a despărțit de tatăl său, Mary a urcat vertiginos treptele clasamentului. Înainte de turneu, Jim a anunțat că va veni oricum la Wimbledon, chiar și mascat, pentru a-și vedea fiica jucând. Probabil că a fost principalul argument care a determinat-o pe tânăra jucătoare (19 ani) să renunțe la cel mai important turneu al circuitului profesionist.

MADONNA ȘI NOUL EI PRIETEN

Cântăreaa de muzică pop Madonna este binecunoscută în lumea celei de-a șaptea arte pentru instabilitatea sa din punct de vedere al fidelității în dragoste. De câtva timp, Madonna este tot mai mult prezentă în lumea sportului, mai precis a baschetului. Ea a intenționat să cumpere echipa Chicago Bulls (!) renunțând ulterior. Cu toate acestea, compania baschetbaliștilor a devenit o obișnuință pentru Madonna, care nu se pierde cu firea când este vorba de bărbați. După ce s-a săturat de compania lui Brian Shaw de la Miami Heat, cunoscuta "pasăre" și-a găsit cuib alături de cel mai bun recuperator din ligă, Denis Rodman, de la San Antonio Spurs. Madonna s-a declarat încântată de noul ei prieten, la fel ca și de cei... mulți care i-au precedat lui Denis. Să vedem cât va ține această legătură.

ATLETISMUL - DIN CE ÎN CE MAI BINE PLĂTIT

Sportul olimpic numărul 1, atletismul, nu vrea să se lase mai prejos decât celelalte sporturi în ceea ce privește sumele care revin câștigătorilor celor mai importante concursuri. Astfel, câștigătorul Grand Prix-ului 1994 (atât la feminin, cât și la masculin) va primi 100000 dolari, locul 2 va fi răsplătit cu 50000 dolari, locul 3 cu 30000 dolari, și așa mai departe. Pentru fiecare probă câștigată în cadrul concursurilor din circuitul Grand Prix, atleții vor primi 30000 dolari, cei clasați pe locul secund 20000 dolari, locul 3 14000 dolari. Chiar dacă nu se ridică la valoarea câștigurilor din tenis, de exemplu, premiile din atletism devin din ce în ce mai atrăgătoare.

SAMPRAS - LUPTĂTOR ANTI SIDA

Numărul 1 mondial al tenisului masculin, americanul Pete Sampras s-a angajat în lupta pentru stoparea extinderii virusului HIV, cel care provoacă îmbolnăvirea de SIDA. Recent, Pete a donat o operă de artă (o cupă de aur) în valoare de aproximativ un milion de dolari fundației Arthur Ashe, cea care are aceeași orientare în privința SIDA și care poartă numele marelui fost campion american, decedat din cauza acestui virus. Ashe a fost până în ultimele zile ale vieții un admirator al tânărului Sampras.

PE UNII, DRUMURILE ÎI OMOARĂ

Președintele Federației Germane de Fotbal (DFB), Egidius Braun, a ajuns la concluzia că atunci când călătorește, este ca un fel de prizonier în interiorul mijlocului de transport. Obligațiile profesionale l-au făcut pe Braun să fie în 1993, nu mai puțin de 250 de zile pe drumuri...

ZIG - ZAG

ROMÂNIA A ÎNVINS 50.000 DE ARGENTINIENI...

SPORT vest

• Anul IV Nr. 25(129) • 5 - 11 Iulie 1994
Apare marți • 8 pagini • 200 lei

■ MAGNET ■ MAGNET ■ MAGNET ■

GICĂ HAGI A SEMNAT PENTRU BARCELONA

*

BELODEDICI RĂMÂNE REGELE VALENCIEI!

*

UNDE MERGE ILIE DUMITRESCU?

...ȘI SPECTRUL LUI MARADONA!

DAN POTOCIANU:
"Dreptul fiecărui om este să tindă spre mai bine!"!"

TAVI ROȘCA
"Anul viitor UMT-ul forțează promovarea!"

GHIȚĂ CHIMIUC
"Poli are nevoie de un CFR puternic!"

GAVRILĂ BIRO
"E bine când presa scrie de tine, chiar dacă e de rău!

VOCEA PORUMBELULUI ÎN DELIR

(Nu iese fum fără zvon, iese, acum, lumea-n stradă)

● Am văzut români fericiți... Mulți... Mai mulți ca la învălmășeala din decembrie... I-a adus fotbalu'... La mine în birou... Când îmi făceam "VOCEA"... Da' am renunțat... Am făcut în schimb un reportaj "live" cu zeci de anonimi care-și scandau bucuria în centru... al Timișoarei... al Aradului (după cum mi-a transmis Nicu Pitpalac)... al Reșiței (dixit Ghiță Cioară)... al Bucureștiului (ne asigură Lucică Corbu). Încerc un fel de piesă de teatru pe viu: **"România a bătut, ni se rupe de toți!" "A venit și rândul nostru!"** Urmează: **ROMÂNIAAA, ROOMÂNIIAAA!** Apare alt actor, în pielea goală, în fântâna arteziană din birou' meu: **"E cea mai mare bucurie pe care am trăit-o! Putem bate pe Brazilia în finală!"** Corul continuă: **ROMÂNIIAAA, ROOMÂNIIAAA!** Apare un figurant: **"Ha, ha, ha, ha, ha, ha, haaaa!"** Dar și un actor: **"Extraordinar! Suntem între primele opt! E ceva, nu?!"** Fundalul schimbă repertoriul: **CINSTE LOR, CINSTE LOR, CINSTE LOR ROMÂNILOR!** O nouă opinie: **"Astăzi Dumnezeu a fost român! Sperăm să fie și în continuare!"** Corul amplifică: **"HAGI, HAGI, HAGI..."** Apare o altă voce: **"Vom juca finala cu Brazilia! E clar!"** Asistența trece la... politică. **"Iordănescu, jos Iliescu!"** Un clarvăzător, târșâit pe stadioane ne asigură **"Am zis că Românii câștigă cu 2-1. Am bătut cu 3-2. Am zis eu?!"** Piețele României încheie în apotează! Până spre dimineață. Ce vorbesc, până duminica viitoare: **OLE, OLA, BATEM ȘI SUEDIA! OLE, OLA, BATEM TOATĂ... AMERICA!!!**

■ **ION GOLUMBU**

vest SPORT PHONE

CORNEL DINU

● *Pentru Stoicov tratăm cu Poli!*

● *Băncile sunt instituții cinice*

● *Cinstea trebuie să înceapă de undeva*

● *Pe Liță l-am luat pentru prestigiul său*

Adi Crăciun la Hunedoara!

Lui Robby îi place Oltenia

Ilie Pătruică alege... boxul!

Marius Breazu trage...

ŞUTURI ÎN ZID

Iată că delegaţia României la Campionatul Mondial de fotbal face ce face şi se menţine în atenţia presei internaţionale. Lăsând la o parte evoluţia echipei care reprezintă partea luminoasă a celor deplasaţi dincolo de Ocean (nu-l punem la socoteală pe Vlădoiu, întrucât el a revenit printre cei dragi, ce-i drept, mai târziu decât ar fi meritat), parte de care se ocupă alte spaţii ale ziarului, aici vom trata cealaltă faţă a "capului peştelui".

Întotdeauna am susţinut că profesionalismul în fotbal ar trebui să înceapă de pe culoarele federaţiei. Asta pentru că nu este suficient să-i trasezi sarcini unui club sau jucător printr-o simplă comandă, cel mai important fiind exemplu personal. Să pornim de la premisa că Federaţia Română de Fotbal are în frunte adevăraţi profesionişti şi să vedem câteva activităţi pe care aceşti "oameni de fotbal" le-au desfăşurat înainte şi în timpul Campionatului Mondial.

Legătura cu mass-media. De mai multe ori FRF a fost avertizată de FIFA că nu onorează înţelegerea privind întâlnirile cu reprezentanţii presei, echipa noastră fiind cea mai puţin popularizată în paginile ziarelor din întreaga lume, dintre cele 24 de participante la World Cup. Chiar ziariştii români prezenţi în Statele Unite s-au

Profesionalismul federal - o glumă proastă

plâns nu o dată de tratamentul "de sus" la care sunt supuşi de conducătorii şi antrenorii propriei noastre echipe. E adevărat că s-a încercat evitarea repetării celor întâmplate acum 4 ani în cantonamentul de la Telese Terme, dar s-a căzut, din lipsă de profesionalism, în extrema cealaltă. Nu mica mi-a fost mirarea când, joi seara, canalul TV Italia 1 a transmis, prin intermediul cunoscutei trupei umoristico-sportive "Gialappa's Band" un simpatic reportaj chiar din cantonamentul tricolorilor, avându-l pe Hagi în prim plan. Mă întreb care este starea reală a faptelor. Nu-i exclus ca italienii să fi "cotizat" ceva, înduioşindu-i financiar pe conducătorii delegaţiei noastre. Chestia cu muma şi ciuma rămâne oricum valabilă.

Relaţia cu Adidas. De multă vreme naţionala noastră este îmbrăcată de Adidas. Reprezentanţii celebrei firme de echipament sportiv s-au cam supărat că nu toţi tricolorii sunt încălţaţi cu ghete brăzdate de 3 dungi. Ciudat, pentru că foarte mulţi jucători ai altor echipe sunt în aceeaşi situaţie (de exemplu Maldini joacă în Nike, Baresi în Asics, chiar dacă Italia este echipată de Diadora), fără să existe probleme de acelaşi fel. Explicaţia e dată de faptul că orice contract de asemenea natură are foarte multe clauze, de care federalii n-au ţinut cont sau poate, mai grav, nu le-au cunoscut. Şi asta ţine tot de (ne)profesionalism.

FRF şi Pepsi. S-a primit din partea FIFA şi o amendă pentru că în SUA se vând fotografii ale naţionalei noastre cu sigla firmei Pepsi, lucru interzis de regulamentele forului fotbalistic mondial. Interesant este că Mircea Sandu nu cunoaşte cum s-a ajuns la această situaţie! Bine că sus-numitul cunoaşte mersul avioanelor, atât în SUA cât şi în Europa, mai abitir decât piloţii de la Tarom.

Rămân la convingerea că cei ce conduc destinele federaţiei noastre sunt departe de cerinţele actuale ale fotbalului cu adevărat profesionist. Să ne mai mirăm de nivelul de profesionalism atins de campionatul nostru? Pentru că, orice s-ar spune, actuala echipă naţională reprezintă fotbalul românesc doar în proporţie de 30%, datorită celor 3 titulari care evoluează (încă) în România. Restul aparţine, fie ne convine sau nu, fotbalului italian, german, belgian sau spaniol, acolo unde evoluează majoritatea titularilor. Iar acest procent, va tinde, în continuare, spre 0, pentru că "din spate"vin tot mai puţine valori. Sunt curios cum va arăta naţionala noastră peste vreo 4-5 ani.

P.S. Despre Maradona, mai puţine. Din păcate lumea îl va judeca pe argentinian numai după "cele urâte", uitând că mai mult de un deceniu micutul din pampas a contribuit direct la dezvoltarea fotbalului mondial. Pentru că fotbalul fără Maradona este ca Pinocchio cu nas normal. Adică lipsit de farmec. Păcat!

CAMERA ASCUNSĂ A LUI FOTOFUCHS

ANGHEL IORDĂNESCU ŞI SILVIU STĂNESCU CONVERSÂND DESPRE WORLD CUP.

Declaraţia săptămânii

LAZA KNEJEVICI: "Pentru Costică Rădulescu, acest sezon la Poli este ca o lucrare de definitivat."

FOOTBALL NEWS

FOOTBALL NEWS

FOOTBALL NEWS

● Cunoscutul om de fotbal reşiţean Ilie Pătruică s-a apucat de... box. Nu-i nici o glumă, dar să nu credeţi că are de gând să-şi pună mănuşile şi să lupte în ring. Cum fotbalul i-a adus numai necazuri şi pagube în bugetul firmei al cărei patron este, fără nici o satisfacţie materială sau morală, el s-a reprofilat pe box, fiind unul dintre sponsorii şi conducătorii onorifici ai nou înfiinţatului club de box Gold Ring, alături de Vasila Bala, cel care l-a descoperit pe Francisc Vastag şi Adrian Cocoş, directorul OJTS Caraş Severin. Toţi aceştia îşi propun să readucă boxul reşiţean la cotele de altădată, când s-a afirmat în competiţiile naţionale şi internaţionale. Să fie într-un ceas bun!

● Echipa de juniori III FC Aris Romvest Arad (antrenor Francisc Tisza a câştigat grupa semifinală de la Reşiţa, învingând cu 2-0 Petrolul Ploieşti şi cu 6-2 CSM Reşiţa, remizând (0-0) cu Dinamo Bucureşti. În perioada 11-14 iulie, la Câmpulung Muscel are loc turneul final, la care participă Rapid Bucureşti, CSS Galaţi şi FC Aris Romvest Arad.

● Riviş şi Lazăr, reîntorşi de la Cugir, sunt curtaţi de Romtelecom Arad.

● Luni s-a reunit UTA, după vacanţa de vară. Vom reveni cu amănunte.

● Ioan Pătraşcu, antrenor la nou-promovata în prima divizie maghiară Kiskörös are mandat să caute jucători români pentru unele eventuale transferări. În Arad a şi găsit doi. Nu le dăm numele, cu toate că le ştim, pentru a nu destabiliza. Dacă mai avem ce.

● Pe lângă lotul anunţat, la CFR Timişoara a apărut şi Iacobiciu, fost junior la Poli în generaţia lui Kovacs, (antrenor prof. Florescu) fostă campioană naţională la juniori mici.

● Flavius Nistor (portar, de la Unirea Tomnatic) se va alătura fratelui său Marius Nistor în cadrul lotului noii promovate în Divizia C-Timiş, Venus Vuctoria Lugoj.

● Alin Oloşutean şi Marcel Băban au plecat în Germania pentru a-şi aduce "cartea verde", atât de necesară pentru reintegrarea în fosta şi viitoarea lor echipă, Poli Timişoara.

● Generaţia de juniori a Politehnicii Timişoara, antrenată de prof. Petre Spăriosu, se va transfera probabil în bloc, împreună cu antrenorul ei, la Azur Timişoara. Se pare că de acest transfer este interesată şi, Textila Timişoara, în cazul în care se va despărţi de Şoimii, textiliştii fiind sprijiniţi de sponsorul Oscar Manto.

● Sâmbătă, 9 iulie, primul amical internaţional al sezonului. Poli va juca de la ora 11 cu proaspăt promovata în prima ligă maghiară Kiskörös, antrenată de Ioan Pătraşcu.

ÎNTREBAREA CARE VINE MARŢI:

Ilie Dumitrescu se simte mai bine în teren când nu joacă Răducioiu?

REPLAY

● România în optimi! Performanţă excepţională. Nu numai pentru că e o premieră, ci poate mai mult pentru că România a eliminat Argentina. Argentina, vicecampioana mondială, una din marile favorite ale acestui turneu, văzută de mulţi ca cea mai autorizată candidată la titlul suprem.

Dacă stau şi mă gândesc bine, echipa noastră a scos două dintre marile favorite ale C.M.-ului, dacă punem la socoteală şi Columbia. Şi de ce n-am pune-o?

● Ziceam, săptămâna trecută, că Valderama et. comp. n-au putut probabil, să depăşească şocul psihologic al eşecului din partida de debut, cu România. Supoziţia că în sânul lotului columbian relaţiile n-au fost dintre cele mai propice, pare să-mi fie confirmată de declaraţiile unor oficiali ai delegaţiei, care au făcut aluzii la oareşce imixtiuni, din afară, în treburile antrenorului Maturana. Iată, aşadar, că talentul, valoarea sunt anulate în cazul acestei echipe din lumea a treia, de mentalităţile de surginta mafiotă, bazată pe corupţie adâncă (cu tot ce decurge de aici), ce guvernează în societatea acestei lumi. Dacă ne amintim că internaţionali columbieni (cazul cel mai cunoscut fiind al portarului... rătăcitor Higuita) au fost implicaţi în afaceri cu droguri, dacă vedem acum că patima oarbă generează asasinatul cu sânge rece (cazul fundaşului Escobar), putem atunci pricepe mai lesne de ce favorita Columbia nu a trecut de grupe.

● O altă echipă din lumea a treia, Nigeria a ajuns însă în optimi. Ea rămâne însă corigentă, ca să nu spun repetentă, la capitolul morală, bun simţ, civilizaţie. Gesturile obscene ale jucătorilor nigerieni, după marcarea unuia din golurile din jocul cu Grecia, sunt impardonabile. Acesta este totuşi un campionat mondial, este marea sărbătoare a fotbalului. Tot aşa cum a forţat pătrunderea lumii a treia în elita fotbalului mondial, acum FIFA trebuie să fie neiertătoare faţă de asemenea atitudini. Civilizarea se face (şi) cu bâta. Să vedem dacă FIFA o va folosi.

● Sincer am acordat naţionalei noastre 1 la sută şanse în faţa Argentinei. Chiar şi fără Maradona, Caniggia şi Diaz. Dacă juca Răducioiu, măream binişor cota, dar oricum mult sub 50 la sută. Ziceam, tot săptămâna trecută, că, în echipa României, trei îmi par piesele fără înlocuitor rezonabil în lot: Răducioiu, Sabău şi Petrescu. Am fost contrazis de realitate. Într-un fel. Iată, soluţia pentru înlocuirea lui Răducioiu a fost Ilie Dumitrescu. Un jucător căruia îi convine să vină din linia a doua. Şi pe care eu nu-l vedeam vârf. Şi nici nu-l văd. O anume conjunctură a făcut ca Ilie să facă, pe post de... vârf, singurul (până acum) său meci, din patru, bun. Foarte bun. Şi nu pot să nu fac o similitudine cu spaniolul Luis Enrique, de meserie, culmea, tot mijlocaş lateral stânga, care a făcut un meci de excepţie cu Elveţia. Tot pe post de vârf... izolat.

● Şi ajung astfel la altă poveste. Căldura mare, ca o permanenţă, la care se adaugă, pe măsura avansării competiţiei, oboseala şi stresul, fac ca ritmul de joc să difere, în sensul scăderii sale, faţă de o partidă din preliminarii. Unde ne adunăm la lot azi, peste 3-4 zile jucăm şi dăm totul din noi, pentru ca apoi să mai jucăm de-abia peste vreo două luni. Când iar dăm totul din noi. Aici, la C.M., se schimbă puţin treaba. Pressingul cu toată echipa nu mai ţine. Jocul la ofsaid devine, ca atare, periculos, o sinucidere poate (vezi Elveţia). Pentru că joc la ofsaid, fără pressing, nu prea se potriveşte. Aşa că replierile în apărare devin mereu mai greoaie, pe măsură ce minute şi... competiţia se scurg, spaţiile se lărgesc mereu mai mult şi aşa un Ilie sau un Enrique se mişcă dezinvolt pe post de vârf.

● Şi tot aşa, echipa care se apără şi merge pe cartea contraatacului, câştigă. Şi merge mai departe. La prima vedere, meciurile din optimi se joacă pe ... contre. Să vedem însă, mai atent, ce înseamnă chestia asta: pe contre. Păi, noi, elveţienii, atacăm şi încercăm fel de fel de manevre pentru a pătrunde prin pădurea de spanioli. Urcăm şi cu fundaşii, ca să încercăm să facem superioritate numerică. Pierdem mingea şi spaniolii fac contraatac. Trei contra trei. Sau trei contra patru, sau contra doi. Sau cel mult patru contra... ce mai contează câţi. Noi, cum şi cât mai putem, ne repliem, în bloc (că aşa regula, nu-i aşa?), toţi, recuperăm balonul şi facem şi noi contraatac. Pe dracu'! Ce contraatac, că avem în faţă cel puţin 6 (şase) spanioli care stau mereu la cutie, nu urcă, în bloc (cum e regula, nu-i aşa?) odată cu contraatacul lor. Şi-atunci, zicem că jucăm pe contre. Poate ei...

Zău, nu vi se pare bizar că nemţii, brusc şi deodată, în optimi, au umblat binişor pe la echipă, schimbând şi ceva tactică şi ceva jucători. Şi, la un libero (Matthaus), plus doi stoperi de marcaj (Kohler şi, mai nou, Helmer), plus doi fundaşi laterali ofensivi (cel dreapta fiind uneori chiar... Hassler sau Effenberg) au agăugat un închizător - stoper (Buchwald) lângă celălalt închizător (Sammer). Şi au schimbat lateralii ofensivi cu alţii mai... conservatori (Berthold şi Wagner). Şi l-au lăsat pe Moller pe bancă. Şi au jucat, ce mai încolo încoace, cu doar trei atacanţi serioşi: Hassler şi tandemul Klinsmann - Voller. Zău, nu vi se pare bizar, că deodată, în optimi, spaniolii joacă cu 7 (şapte) jucători de profil defensiv, fie ei fundaşi sau mijlocaşi, rămânând în teren cu un singur vârf, şi acela... pârât (Luis Enrique), cu un Goycoechea pe undeva , pe aproape şi în dreapta, şi cu Baquero, care nu este totuşi un jucător, cum se spune, pe poartă... Şi Germania şi Spania se califică. Şi dau câte 3 (trei) goluri!! Glumind, aş zice că s-au luat după echipa noastră. Care a jucat aşa în grupă. Şi care acum a bătut Argentina, marcând ... trei goluri, cu doar doi atacanţi de profesie: Ilie şi Hagi. Regula pare să fie, cum am mai zis săptămâna trecută, cine se apără câştigă.

● Încercând să judec fără patimă, nu reuşesc încă să realizez cum am eliminat Argentina. Trecând peste... regula mai înainte enunţată, se poate spune că am avut destule şanse (V-am mai spus că Iordănescu e un antrenor din cale afară de băftos. N-o spun cu răutate, dar simt nevoia să exagerez, zicând că dacă tot Iordănescu ar fi pregătit meciul, dar în secunda zero l-ar fi cuprins amocul şi s-ar fi cărăbănit, treaba lui unde, iar pe bancă ar fi venit să se aşaeze Lucescu sau Dinu, Argentina ne bătea, poate chiar mâr). Se poate replica, bineînţeles, că şi noi am ratat câteva ocazii mari, vreo două chiar la 1-0. Am putea zice că lovitura liberă de lângă linia de 16 metri (din repriza a doua) trebuia să fie penalty, cum bine s-a văzut la reluare. (Uşor de zis, din fotoliul de telespectator, cu replay-ul la îndemână). Tot noi ne-am putea însă plânge că 11-le din prima repriză a fost prea uşor acordat (Deşi, cinstit, Prodan a tras de tricou. Iar Pairetto a fost, tot meciul, ţais. Sau zeiss.) Una peste alta, am bătut o echipă mare, jucând în multe momente, şi noi, ca o echipă mare. L-am avut pe Hagi (am fost contrazis şi aici, el este, până la urmă, de neînlocuit), care mă uimeşte de la meci la meci, mai mult (deşi nu mi-a plăcut o altercaţie cu Dorinel, lucru care la echipele serioase nu se vede). L-am avut, în sfârşit, pe Ilie. Şi încă 8 (opt)... muncitori. Şi am punctat când le era lumea mai dragă. Am avut şi mai multe zile de recuperare, faţă de argentinieni. Ei au schimbat şi oraşul (şi... fusele) şi stadionul. Ceea ce s-a văzut în ultimele 15 minute când n-au mai fost capabili să forţeze.

● Am învins, decisiv, două favorite, practicante ale unui fotbal care, la prima vedere şi chiar şi la a doua, nu ne convine: Columbia şi Argentina. Am pierdut cu elveţienii, care zicem că sunt mai la mâna noastră. În mod normal, suedezii sunt pe placul nostru. Parcă mai uşor putem noi contracara atletismul din jocul lor britanic, decât ei latinismul (era să zic... balcanismul; Doamne fereşte) din jocul nostru imaginativ.

Mi-amintesc de acel 1-0 de la Stockholm, când neam apărat exact, i-am tocat cu pase şi temporizare, şi i-am surprins o dată prin Cămătaru.

Aş zice că, acum, suntem favoriţi.

● Mulţi zic că Argentina a manipulat în meciul cu bulgarii, ca să joace cu noi. Fals. Nu zic că nu a manipulat, cui îi convine să joace cu Italia? Dar, mişcarea a fost gândită pentru... Mexic. Păi, amintiţi-vă: în minutul 90 al meciului, când bulgarii au dat golul doi, Argentina trecea pe locul doi, urmând să joace cu mexicanii. Deabia peste vreo două minute (universale...), pe celălalt stadion, tot în minutul 90, au marcat nigerienii. Să numi spuneţi că au fost pe-o mână!

● Nu ţin cu Argentina (eu îs cu italienii), nu-mi place jocul ei (mie-mi plac brazilienii), mă cam enervează Maradona (deşi îi recunosc geniul), mi-a fost o ciudă teribilă când, în '78, a bătut pe Olanda, m-am bucurat o singură dată la o victorie a nemţilor, în '90, în finala din Italia... Trebuie să recunosc că e o echipă mare. Care a plecat acasă... Totuşi. Asta e fotbalul. Asta e fotbalul??

MAX

YALTA

■ MAGNET ■
S.R.L.
General manager
RICHARD ANDRESS

vest SPORT

Str.Paris nr 2A Timişoara
tel. 096/190656
Director onorific:
MARCEL TOLCEA

Redactor şef:
DUKI POPOVICI

Colectivul redacţional:
RADU SUCIU, SANDU USUSAN, OVIDIU PĂCURARIU, PETRU FUCHS, MIHAI COMŞULEA, SILVIU FLORESCU, MARIUS BREAZU.

Colaboratori permanenţi:
BEBE GRIGORE, ŞTEFAN MARTON, DORU SUBA, GHIŢĂ OCHIŞOR, HORST SZEIBERT, DAN GÂRLEA, BRANKO VUIN, GABI MĂNOIU.

Reporteri speciali:
IOAN-DORIN VOINEA, NELU SERE, LUCIAN GHEORGHIU, IONEL BOLOG

Tehnoredactare computerizată:
ZADITROM S.R.L. TIMIŞOARA

Tipar off-set:
MEDIAGRAF S.A.

FLASH

DAN POTOCIANU

- **s-a născut la 5 martie 1974**
- **a debutat în Divizia Națională, în sezonul 1992-93, la C.S.M. Reșița**
- **în sezonul 1993-94 a evoluat la Progresul București**
- **are 60 de prezențe în D.N., înscriind 2 goluri**
- **20 de prezențe în formația de juniori a României**
- **25 de jocuri, în naționala "under 21", al cărei căpitan este și în prezent**
- **considerat al 5-lea libero din țară în sezonul 1993-94.**

"Dreptul fiecărui om este să tindă spre mai bine"

Rep.: Dan Potocianu, cu ce ocazie în Timișoara?

D.P.: Savurez ultimele zile de vacanță, deoarece luni, 4 iulie, voi începe pregătirile pentru noul campionat, și așa cum am convenit cu dl. Iacob, managerul meu, avem o discuție la fiecare început de sezon legată de ceea ce urmează să facem în viitorul apropiat.

Rep.: Apropo de noul sezon, după presa iugoslavă, antrenorul echipei Steaua Roșie, Ljupko Petrovici, după ce a vizionat o casetă cu evoluțiile tale s-a arătat foarte interesat să te aibă în echipă. Ce părere ai despre acest fapt?

D.P.: Sigur că dreptul fiecărui om este să tindă spre mai bine. În această circumstanță la Steaua Roșie Belgrad, chiar și în condiții de embargou, sunt informat că se joacă un fotbal de calitate, confirmat de transferurile făcute în această vară, din Serbia. Am citit că au plecat vreo 35 de jucători. Dar eu mai am de onorat un an din contractul meu cu Progresul.

D.P.: Profit de această ocazie și vă spun că dl. Florin Iacob de mult nu mai este numai managerul meu, ci face parte din familia mea și sunt convins că și eu din familia dânsului. În aceste condiții relațiile nu sunt decât foarte bune.

Rep.: Deci tu consideri că a avea un impresar este un lucru util?

D.P.: Bineînțeles, dar să știți că nu numai impresarul, ci și jucătorul trebuie să știe ce vrea.

Rep.: Ce aștepți de la sezonul viitor?

D.P.: Vreau să câștig încredere în forțele proprii și îmi doresc o echipă Progresul cu care să atacăm un loc în cupele europene.

Rep.: Ce ne poți spune despre evoluția echipei României la World Cup?

D.P.: Evoluție foarte bună: Și cred că vom trece și de Argentina, care după părerea mea fără Maradona este o echipă oarecare (n.n. discuția a avut loc sâmbătă, 2 iulie).

A consemnat
SANDU USUSAN

Rep.: Presupunând că se ajunge la o înțelegere între cele două cluburi, ai vrea să joci la Steaua Roșie?

D.P.: Bineînțeles că da. Performanțele anterioare și suportul financiar de care beneficiază sunt doar două motive pentru care cred că nu aș face o alegere greșită.

Rep.: Crezi că Steaua Roșie ar putea fi o rampă de lansare spre fotbalul mare din Europa?

D.P.: Sunt convins, pentru că acest club este foarte cunoscut în Europa, de unde de-a lungul anilor au plecat numeroși jucători care au evoluat cu succes în campionate puternice. Dar astea sunt gânduri de viitor, care depind de anumite circumstanțe. Eu sunt jucător profesionist și trebuie să dau randamentul cel mai bun acolo unde joc în prezent.

Rep.: Ce poți să ne spui despre colaborarea ta cu Florin Iacob, de la care am înțeles că are mare încredere în tine și îți întrevede un mare viitor?

Vest Sport PHONE

CORNEL DINU:

"Bănățenii se acomodează greu cu Bucureștiul!"

Rep.: Trebuie să recunosc că echipa asupra căruia au planat cele mai puține suspiciuni în privința rezultatelor, în campionatul trecut, a fost Progresul...

C.D.: Nu cele mai puține! Nici o suspiciune!

Rep.: Bun, și veți continua la fel?

C.D.: Obligatoriu! Cu orice risc! N-are rost să ne supunem compromisurilor și jocurilor de culise...

Rep.: Totdeauna mi-am spus că trebuie să înceapă cineva... dar totuși există "umbra" din "afacerea Farul"...

C.D.: Păi tocmai asta este. Acolo, cu atât mai mult, am vrut să fim corecți. Și am ieșit pedepsiți. Nu știu ce probe mai trebuie să aducem...

Rep.: Progresul, în vară, a fost echipa care a realizat cele mai spectaculoase transferuri din Divizia Națională...

C.D.: Doar două "nume" au fost, Blid și Potocianu...

Rep.: Mă rog, să zicem, deși au fost și alții, dar de ce Progresul nu s-a clasat conform multor așteptări, și ale dvs., presupun?

C.D.: Practic, până cu cinci etape înainte de final, noi am candidat la cupele europene. Dar a venit meciul de la Constanța în care au fost net dezavantajați de acest cavaler al cauzelor pierdute, Constantin Gheorghe din Suceava. A fost un arbitraj incalificabil.

Rep.: Totuși, Progresul părea un club puternic financiar...

C.D.: Ce înseamnă puternic financiar? În fotbalul românesc nimeni nu e puternic financiar! Mai degrabă falimentar. Necazul este că nu există nici o lege în acest sens, altfel multe echipe din prima ligă ar fi trebuit declarate falimentate. Din moment ce Mircea Angelescu declară că veniturile din încasări ale fotbalului românesc reprezintă doar 2% din buget...

Rep.: Apropo de buget, în spatele Progresului stă Banca Națională, deci?

C.D.: Banca e bancă peste tot în lume. Este cea mai cinică instituție. Orice bancă preferă să ruleze banii, cu profit, decât să-i investească în fotbal. Fotbalul nu poate reprezenta o investiție majoră pentru o bancă. Cred că am spus cu asta totul...

Rep.: Să revenim la finalul de campionat, în care, cum spuneați, aveați șanse de Cupa UEFA. Cum a fost cu Rapidul?

C.D.: Trânteală! A echipei! Poate nu a tuturor jucătorilor, dar, sigur, a unei bune părți. Nici nu m-am mirat. Era exact când Rapidul și-a început cursa fără scrupule spre Cupa UEFA.

Rep.: Să discutăm puțin despre campionatul care urmează. Am înțeles că aveți unele probleme de lot. Sau, mă rog, fluctuații. Vreau să mă interesez, în primul rând de jucătorii bănățeni. Deci, Crăciun, Stoicov...?

C.D.: S-ar putea să nu continue la noi. Se pare că bănățenii se adaptează mai greu la viața din București.

Rep.: Am înțeles că pe Stoicov l-ați fi păstrat...

C.D.: Ce știu eu e că suntem în tratative cu Poli pentru el.

Rep.: Și Crăciun?

C.D.: Crăciun a avut o evoluție destul de fluctuantă, cu diferențe mari în randament. A alternat meciuri bune cu câte 3-4 mai puțin bune.

Rep.: Știți ceva de el?

C.D.: Suntem în tratative cu Corvinul pentru el.

Rep.: Asta da noutate! Ce-i cu Potocianu?

C.D.: A avut un randament puțin sub ce s-a așteptat de la el. Cred că trebuie puțin forțat, mai ales în privirea asumării personale a jocului. Are nevoie de mai multă răutate, în sensul bun al cuvântului.

Rep.: Am citit în presa iugoslavă, care ne e aici la Timișoara, la îndemână, că Ljupko Petrovici, antrenorul lui Steaua Roșie, a văzut o casetă cu Potocianu și ar fi interesat de el...

C.D.: Astea sunt un fel de discuții balcanice. Care ne caracterizează pe toți.

Rep.: Dar dacă ați primi o ofertă fermă pentru Potocianu?

C.D.: Noi suntem deschiși la orice discuții serioase în privința transferurilor.

Rep.: De ce n-a rămas Jackie la Progresul?

C.D.: A avut contract cu noi doar pentru un an!

Rep.: De ce nu l-ați prelungit? N-ați fost mulțumiți?

C.D.: Nu-i vorba despre asta. Progresul a avut probleme în ultimele etape, când Jackie a fost împiedicat de starea de sănătate să conducă echipa, ceea ce ne-a îndepărtat de obiectiv.

Rep.: Și l-ați angajat pe Liță Dumitru...

C.D.: Da.

Rep.: De ce?

C.D.: Liță a fost un mare jucător. Cu el sper să atingem un obiectiv, nu să fim martori la obiectivele altora.

Rep.: Liță, ca antrenor, a plecat din Timișoara, cu o talangă mare cât Turnul Eiffel!

C.D.: Nu știu cât contează asta. Au fost alte vremuri. Pe care nu-mi permit să le judec, și în care mulți nu am făcut exact ceea ce am crezut. Dumitru are o valoare incontestabilă în fotbal. Cred în el ca antrenor și cred că vrea să-și ia acasă o revanșă față de Germania unde, din câte știu, n-a dus-o pe roze...

Rep.: Să încheiem cu subiectul zilei. Două trei idei despre ce ați sezizat până acum la World Cup...

C.D.: Am sesizat mai multe. În primul rând sistemul cu trei puncte la victorie n-a influențat cu nimic calitatea jocurilor. Poate în primele meciuri. Dacă revedem clasamentele pe grupe vom descoperi aceleași calificate...

Rep.: Acest sistem este eventual viabil în competițiile mai lungi, de tip campionat?

C.D.: Absolut. Acolo e altceva. Revenind la Campionatul Mondial, nu a apărut, teoretic, nimic nou. Apoi, o altă constatare, valorile sunt foarte nivelate. Eu consider că rezultatele dintre Arabia Saudită și Belgia, sau Bulgaria și Argentina nu sunt surprize...

Rep.: Era convenabil să jucăm cu Bulgaria în optimi?

C.D.: E greu de spus. Bulgarii joacă diferit față de celelalte echipe. În timp ce Sirakov testează defensiva adversă, Kostadinov și Stoichkov joacă cu piciorul din interior spre fundașul central...

Rep.: Arbitrajele?

C.D.: Foarte bune comparativ cu Italia '90.

Rep. România?

C.D.: A confirmat poziția de favorită în grupa de la Los Angeles. Deși Columbia și Elveția au fost plusate de presă. Eșecul cu Elveția apare firesc având în vedere că nu ne prea convine jocul practicat de ei, al anglo-saxonilor...

Telefonist de serviciu
DUKI POPOVICI

ANA LUGOJANA
RIMINI S.R.L.
TIMIȘOARA Bd. LIVIU REBREANU 1/3
VINDE EN GROS
ȘI EN DETAIL
✦ ULEI ✦ ZAHĂR
✦ CAFEA ✦ DULCIURI
✦ COSMETICE ✦ DETERGENȚI
✦ BĂUTURI ALCOOLICE
ȘI NEALCOOLICE
LA CELE MAI MICI
PREȚURI DIN ȚARĂ
ALCOOL
RIMINI

De-a baba oarba!

După doi ani de când au retrogradat din liga a doua, echipele arădene F.C. Aris și C.S. Astra au avut evoluții contradictorii în divizia B ca să fiu blând în exprimare, deoarece în campionatul trecut echipa C.S. Astra s-a salvat de la retrogradare în ultimul moment.

După încă un campionat modest pentru ambele echipe, s-a născut ideea unei fuzionări pentru a se concentra valorile într-o echipă puternică, care să poată ataca cu hotărâre promovarea în campionatul viitor. La prima vedere ideea pare generoasă și constituie poate soluția viabilă de a ieși din mediocritate.

Dar privind mai atent problema în sine se nasc câteva semne de întrebare. Și acestea datorită condițiilor în care s-ar realiza această fuziune.

S.C. Aris S.A. Arad se confruntă cu probleme mari și a fost dispusă să cedeze baza sportivă clubului F.C. Aris cu condiția ca acesta să-și suporte cheltuielile și să plătească salariile propriilor jucători, ceea ce constituie un efort peste puterile clubului. Mai mult, conducerea societății nu a văzut cu ochi buni această fuzionare, altfel nu-mi explic de ce conducerea clubului a fost trecută în șomaj.

De partea cealaltă, C.S. Astra are și ea probleme suficiente greu de rezolvat, sponsorul principal al clubului, S.C. Astra - vagoane S.A. făcând tot mai greu față cheltuielilor mereu crescânde ale clubului și nefiind dispus la eforturi mult prea mari. Singurul fapt pozitiv este că o parte din jucători sunt salariații societății, pe când cei de la Aris sunt deja în șomaj.

În asemenea condiții fuzionarea pare și mai mult un simplu deziderat decât un fapt împlinit.

Săptămâna trecută părțile s-au întâlnit și s-au stabilit, în principiu, condițiile fuzionării, fără a se concretiza ceva.Nu s-a stabilit consiliul de administrație al viitorului club și cu atât mai mult ni se pare curios că antrenorii au fost, se pare, desemnați: E. Gherghel și Gh. Borugă. De către cine, nu se știe.

Chiar dacă vacanța fotbalistică se apropie de sfârșit și jucătorii ar trebui să știe încotro să o apuce, perioada de acalmie continuă, neluîndu-se o hotărâre decisivă, chiar dacă a fost întocmit un faimos proces verbal de constituire mai important decât Proclamația de la Gettysburg.

La ora când veți citi aceste rânduri se preconizează o nouă reunire a părților interesate. Oare întâlnirea se va materializa în ceva sau va constitui o nouă amânare. Până când?

GABI BIRO PRIVEŞTE ÎNAINTE

"E bine când presa scrie de tine, chiar și de rău!"

● Născut la 11 august 1946 la Sfântu Gheorghe
● Primul antrenor: Ștefan Ladislau
● A jucat la Oltul Sfântu Gheorghe, UTA și Aurul Brad
● De două ori campion al României cu UTA 1968/1969 și 1969/1970. O dată în finala Cupei României (1965) Steaua - UTA 4-0.
● Antrenor la UTA, F.C. Aris, CFR Arad, Șoimii Lipova, Metalurgistul Cugir. A jucat o dată în lotul B al României, de 14 ori în lotul de tineret și de 24 ori în lotul de juniori.

Rep.: Gabi, în ce te privește s-a verificat proverbul: "Ochii care nu se văd se uită". Cât timp ai fost plecat la Cugir nu am avut posibilitatea să purtăm un dialog. Acum a venit momentul să ne relatezi cum a fost.

G.B.: Îmi pare bine că m-ai căutat. Am cam fost uitat de presă, eu fiind de principiul că e mai bine să se scrie ceva de tine, chiar și de rău, decât deloc.

În ianuarie 1994 am încheiat cu clubul Metalurgistul Cugir un contract pe un an și jumătate, adică până în iunie 1995, dar de comun acord am reziliat contractul acum două săptămâni.

Rep.: De ce?

G.B.: Deoarece cei de la Cugir nu au onorat obligațiile contractuale.

Rep.: Oare rezultatele obținute în acest retur nu au contribuit la ruperea relațiilor?

G.B.: Am venit la Cugir împreună cu patru jucători din Arad: Gaica, Neagu, Riviș și Lazăr. Inițial entuziasmul a fost mare, crezându-se că vom putea recupera cele cinci puncte care ne despărțeau de Dacia Pitești și că vom câștiga seria.

Pe parcurs cei de la Cugir au fost nemulțumiți de evoluția lui Neagu, Riviș și Lazăr. Singurul care a dat satisfacție a fost Sandu Gaica, dar culmea, nici lui nu i-a fost onorat contractul.

Rep.: Dar în meciul cu Petrolul Stoina de la Cugir cum a fost?

G.B.: Acest meci a pus capacul. Jucătorii noștri văzând că nu mai au nici o șansă în campionat s-au lăsat învinși de oaspeți, cei mai învinuiți fiind jucătorii arădeni.

Rep.: Acum ești antrenor liber?

G.B.: Da, într-un fel e bine că am revenit la Arad, deoarece am familie, doi copii și era tare greu cu naveta.

Poate voi găsi o echipă mai aproape unde să-mi desfășor activitatea.

Rep.: Chiar dacă ai fost mai mult pe drumuri, ce părere ai despre fotbalul arădean?

G.B.: Mă surprinde că cele mai mari cluburi din Arad se confruntă cu probleme financiare deosebite. Dacă acestea se vor rezolva situația fotbalului arădean se va normaliza.

Rep.: Presupun că ai auzit de mult trâmbițata fuzionare Astra - Aris. Ce părere ai?

G.B.: Este o soluție bună și consider că această echipă nou creată poate promova în divizia A. Am sperat că locul vacant din campionat va fi cedat Lipovei, ca să fie în campionat cât mai multe echipe din județul Arad.

Rep.: Locul se licitează...

G.B.: Da, dar când te bați pentru promovare e bine să ai cât mai mulți aliați. În campionatul diviziei B este foarte greu. Rezultatele sunt dirijate uneori de arbitri. Am văzut cum am câștigat uneori și noi acasă și cum am pierdut în deplasare. Trebuie să ai o echipă foarte bună ca să nu ai probleme în campionat.

Rep.: Ce ți-a plăcut și ce nu ți-a plăcut la acest campionat mondial din SUA?

G.B.: Echipele joacă corect și își apără șansele până la capăt. Tactic echipele se prezintă bine. Chiar și africanii, care s-au prezentat peste așteptări. În general echipele stau prost cu condiția fizică, poate căldura e de vină.

Rep.: Dar despre arbitraje ce spui?

G.B.: Oricât de mari sunt arbitrii, mai fac greșeli, dar eu consider că în general arbitrajele au fost corecte. La unele meciuri, decisive au fost desemnați arbitrii necunoscuți, care nu au fost angrenați în campionate puternice.

A consemnat
OVIDIU PĂCURARIU

MICILE SECRETE ALE VACANȚEI MARI

■ Antrenorul divizionarei B Arsenal Reșița, Ion Florea a rămas surprins când a fost informat de agentul nostru atotștiutor că formațiile din Caraș-Severin au fost repartizate dn nou în seria oltean-muntenească, exact ca acum doi ani. Cu acest prilej reșițenii se vor reîntâlni cu "amicii" de la Unirea Alexandria, adică cei care au venit atunci la Reșița cu bani grei pentru cele două puncte salvatoare de la retrogradare. Omul nostru a observat o oarecare tristețe pe fața simpaticului Florică, deși distanțele de parcurs sunt cam tot aceleași cu cele pe care le-a avut de străbătut în seria ardeleană, dar s-a lămurit imediat ce a auzit replica antrenorului: **"Ne-am făcut niște relații cu unele echipe din nord-vestul țării și acum s-a ales praful de ele".**

Întrebarea care se pune: cine îi împiedică pe frații tunari să-și facă relații și cu viitoarele partenere de întrecere?

■ Mult mai încântat de această nouă repartizare geografică a fost celebrul conducător al Minerului Anina, Robi Benczik. Cu toate că și el și-a pierdut câțiva prieteni (Nae Manea de la Unirea Dej sau pe băieții de la Victoria Carei, care în pofida victoriei de la Anina au retrogradat), deplasările sunt mai convenabile și mai puțin costisitoare. Tot ce regretă Robi este faptul că nu va fi în serie cu echipele din Valea Jiului, neputând astfel organiza "mineriade" care ar fi făcut legea în viitorul sezon. Agentul nostru a aflat și despre ambițiile conducătorilor și sponsorilor din Anina care au stabilit ca obiectiv promovarea! Nici "Robiți" nu zice nu, dar el a pus niște condiții și pe prim plan problema banilor, necesari pentru achiziționarea de jucători și pentru cunoscutele obligații protocolare.

■ Nu știm dacă din cauza căldurii sau din alte motive, dar cert este că au început să se spargă conductele în Timișoara. Nu la blocuri, ci pe stadioane. Vineri la stadionul Politehnica, sâmbătă la C.F.R. Noroc că cei care se ocupă de aceste terenuri au fost pe fază și totul a fost repede remediat.

■ Dacă la Poli, odată cu sosirea lui Costică Rădulescu, numărul spectatorilor prezenți la antrenamente a început să crească, sâmbătă la CFR, la pregătirile trupei de lângă Gara Mare, a asistat un singur suporter. Este același pătimaș, care de 40 de ani este prezent pe acest stadion, și la bine și la rău și pe ploaie și pe soare și pe vânt: Cica Andrei Popovici.

■ Una din protagonistele diviziei C-Timiș, în ultimele două sezoane, Electrica, are acum mari probleme. Un spion al nostru deghizat în șofer de autobuz, l-a auzit pe directorul I.J.T.L.-ului când ar fi spus că nu-și mai poate permite să țină o echipă decât în Municipiu! Drept urmare, Rotariu și Ilici au luat drumul Lugojului, unde vor evolua probabil în lotul celor de la Vulturii, echipă pe care a preluat-o Dănilă "Mamă-dragă" Otiman, în timp ce Pelici și Florescu se antrenează la CFR.

Agentura care... bineînțeles n-are concediu

T~SHIRT COMPANY
SOC. ROMÂNO-GERMANĂ S.R.L.
1900 TIMIȘOARA, STR. PARIS NR.2A
TEL/FAX 056/ 190656 - 056/ 190128

Cea mai mare ofertă de tricouri din România

Vindem en gros T' SHIRT - uri imprimate cu adaos zero la sută.

Prestăm servicii imprimerie textilă, cu modelul clientului, sau cu modelele firmei, pe orice suport textil.

MAGNET

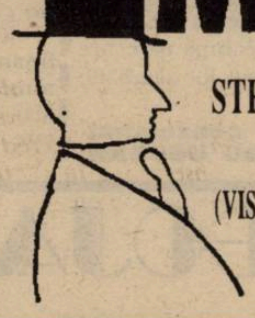

STR. UNGUREANU NR.17
TEL. 19 10 05
(VIS - A - VIS DE CLINICILE NOI)

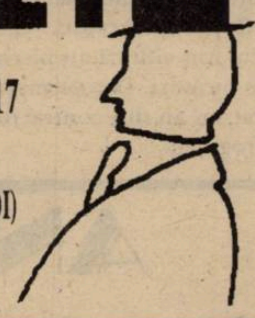

Vă invităm în magazinul nostru în care vă prezentăm o gamă variată de confecții, pentru femei și bărbați, din țară și import, la prețuri avantajoase:

■ rochii de gală și de seară - unicate - ultima modă (combinații din dantelă, mătase naturală, catifea, taft)
■ pulovere cu broderie spartă
■ costume femei din stofă de lână
■ bluze "PIERRE GARDIN"
■ pardesie și baloane moderne
■ cămăși bărbătești, de sezon și de gală, import Italia
■ pantaloni bărbătești, diferite culori
■ cizme (femei și bărbați) din piele
■ parfumuri, import Franța
■ cosmetice din import și indigene ("FARMEC" și "COLGATE")
■ pantofi import Franța

ORAR ZILNIC 11 - 18.

C.F.R.-ul după o săptămână...

GHIŢĂ CHIMIUC:
"Poli are nevoie de un CFR puternic!"

● născut la 27 decembrie 1950, la Ciacova
● ca jucător a evoluat pe parcursul întregii cariere la CFR Timişoara (între anii 1965 - 1981), cu o întrerupere de câteva luni, timp în care a îmbrăcat tricoul Politehnicii Timişoara
● a jucat de 34 de ori în Divizia Naţională
● cariera de antrenor şi-a început-o la echipa AUTO-FZB, pe care a condus-o între anii 1981 - 1985, reuşind o spectaculoasă promovare în sferturile Cupei României, eliminând şi o formaţie din prima ligă, Jiul Petroşani (scor 1-0)
● în perioada 1985-86 a antrenat pe Furnirul Deta
● între anii 1986-1990 s-a aflat la cârma echipei Progresul Timişoara, pe care a reuşit s-o promoveze din Campionatul Judeţean până în Divizia B
● în sezonul 1990-91 a reuşit să promoveze UMT-ul, după 12 ani, în Divizia B
● în perioada 1991-93 a fost mai întâi secundul lui Jackie Ionescu, la Poli, apoi antrenorul principal
● în sezonul 1993-94 a antrenat, pe rând, pe Poli, UMT şi CFR.

Rep.: Ghiţă Chimiuc, în sezonul trecut ai stabilit un record greu egalabil, antrenând în acelaşi an competiţional primele trei echipe ale oraşului Timişoara: Poli, UMT şi CFR. Cum ai reuşit să te acomodezi în această postură a "omului cu valiza", cum s-ar zice?

G.C.: Sunt cunoscute prea bine cauzele pentru care am plecat de la Politehnica. Am acceptat oferta UMT-ului deoarece cunoşteam foarte bine conducerea şi jucătorii. Când mi s-a propus să vin la CFR, era normal să spun "da", ţinând cont că la acest club mi-am petrecut 15 ani din viaţă, simţindu-mă foarte bine.

Rep.: Eşti mulţumit de locul pe care s-a clasat CFR-ul în ediţia 1993-94?

G.C.: Eu zic că este o realizare destul de bună să te clasezi în primele zece locuri, mai ales că am avut doisprezece jucători împrumutaţi de la Poli, pe care dealtfel conducerea alb-violeţilor i-a şi luat înapoi odată cu încheierea campionatului.

Rep.: În turul campionatului feroviarii au terminat cu un "minus doi" liniştitor, aducând cinci puncte din deplasare. În retur, deşi întărită cu câţiva jucători cu o bogată experienţă competiţională (Bărbosu, O. Popescu, Diaconescu), echipa nu a realizat saltul aşteptat, cucerind doar patru puncte de "afară" ajungând, la un moment dat, chiar la un ameninţător minus patru la "adevăr". Cum se explică acest fapt?

G.C.: Părerea mea este că un jucător care vine din Divizia Naţională în Divizia A nu mai are aceeaşi motivaţie. În plus, aceşti jucători ştiau că după încheierea campionatului vor pleca înapoi la Poli.

Rep.: Pătimaşii suporteri ai CFR-ului, obişnuiţi ca echipa lor să fie o rampă de lansare a jucătorilor pentru Poli, au fost cam dezamăgiţi, constatând că în lot erau atâţia jucători împrumutaţi tocmai de la alb-violeţi. Întrebarea firească care se naşte este unde sunt juniorii CFR-ului? Nici unul nu poate fi promovat în prima echipă?

G.C.: Nici unul nu poate juca, la ora actuală, în Divizia A. Poli şi-a făcut un fond mare de jucători, legitimând tot ce se putea legitima, împrumutându-i la diferite cluburi pe şase luni sau un an. Desigur ar trebui pusă o bază mai mare pe centrul de juniori de la CFR. Dar noi nu avem nici teren de antrenament, tinerii fiind nevoiţi să joace pe terenul Electromotor-ului, unde putem să-i urmărim mai greu. Atâta timp cât de acest club nu se ocupă decât un singur om, dl. Sava Simcelescu, nu se poate face performanţă şi cu juniorii şi cu echipa mare. Dacă Regionala CFR nu ne va ajuta, ne vom descurca din ce în ce mai greu.

Rep.: Aţi încheiat, aşadar, prima săptămână de pregătiri. Ce dificultăţi ai întâmpinat şi care sunt problemele mai grave din formaţie?

G.C.: Problema cea mai dificilă este cea a postului de portar. Din câte am fost informat şi Boldor a fost cooptat în lotul lui Poli, nouă rămânându-ne doi tineri, care nu ştiu dacă vor face faţă partidelor dificile care ne aşteaptă în această serie grea. Deasemenea, Poli a mai luat o serie de jucători de la noi pe care nu cred că-i va folosi. Conducerea alb-violeţilor ar trebui să se gândească că nu este deloc avantajos ca formaţia noastră să fie slăbită, deoarece în acest fel nu vom reuşi să ne batem cu contracandidatele Politehnicii la promovare. Noi vom încerca însă să jucăm cu cei pe care-i avem acum la dispoziţie.

Rep.: Deşi este cam devreme pentru a da pronosticuri, care este totuşi obiectivul CFR-ului în noul sezon?

G.C.: Vom încerca să terminăm şi în campionatul viitor în primele zece locuri. Dar vreau încă o dată să subliniez faptul că un jucător creşte mai repede, în valoare, în Divizia A, decât în Divizia B sau în Campionatul judeţean şi de aceea sper, în continuare, în ajutorul Politehnicii. Nu mă pot împăca cu ideea că Vega Caransebeş să devină, aşa cum se aude, o a doua echipă a lui Poli.

Rep.: Cu promisiunea că în cazul unui pronostic inexact, nu vei apărea în rubrica Fraier-play a ziarului nostru, cum vede antrenorul Ghiţă Chimiuc podiumul Seriei a II-a a Diviziei A, la finele ediţiei 1994-95?

G.C.: Şansele cele mai mari le au Poli, FC Bihor şi Corvinul. Din cele trei una va promova iar alta va disputa barajul cu formaţia clasată pe locul 15 sau 16 în Divizia Naţională. Desigur, ca timişorean, îmi doresc să promoveze Poli.

Rep.: Evenimentul sportiv numărul unu al anului este Campionatul Mondial de fotbal. Odată cu încheierea partidelor din cele şase grupe, pe care cred că le-ai urmărit, ce şanse acorzi în continuare echipei României şi cine crezi că va câştiga titlul mondial?

G.C.: Putem face o figură frumoasă în faţa Argentinei. (n.n. discuţia a avut loc sâmbătă). Păcat că lipseşte Răducioiu. Argentinienii sunt acum puţin afectaţi după plecarea acasă a lui Maradona, după cum s-a văzut şi în partida cu Bulgaria şi sper să reuşim şi noi aceeaşi performanţă ca şi bulgarii. În ceea ce priveşte finala, eu văd o dispută între Brazilia şi Nigeria. Nu mar surprinde faptul ca Nigeria, după ce a cucerit Cupa Africii, să câştige acum şi titlul mondial.

Rep.: Ce jucători te-au impresionat până în prezent?

G.C.: Cea mai mare cotă cred că o are Hagi. Mi-a plăcut foarte mult şi de Maradona, dar păcat că totul s-a sfârşit în acest fel.

Rep.: Dar la capitolul mari decepţii?

G.C.: În primul rând Columbia şi al ei superstar Valderrama.

A consemnat
SANDU USUSAN

UMT-ul cu ambiţii noi

De săptămâna trecută alb-negrii de la Pădurea Verde au un nou antrenor, în persoana lui Octavian Roşca. Am considerat că n-ar fi lipsită de interes o discuţie, acum, la început de sezon, privind viitorul grupării metalurgiştilor. După cum veşi vedea, au apărut mari ambiţii în ceea ce priveşte viitorul apropiat al echipei.

Rep.: Deci, Octavian Roşca, sunteţi noul antrenor al echipei UMT. Cum aţi primit această numire, având în vedere că, din câte ştiu, lucrurile nu au mers foarte bine între conducerea întreprinderii şi asociaţia sportivă, în campionatele trecute?

O.R.: De la început nu s-a pus problema unei colaborări de scurtă durată. Am fost de acord, dar mai întâi am vorbit cu conducerea lui Poli, dacă îmi va permite să activez şi la UMT (n.r. Octavian Roşca este directorul stadionului Politehnica). Am discutat şi cu conducerea întreprinderii, cu d-nii Tărniceru şi Şetu, care au vrut să stea de vorbă cu mine, să afle ce gânduri am. Le-am explicat că vreau să fac o treabă bună pentru UMT şi pentru oraş. Asociaţia sportivă UMT stă foarte bine din punctul de vedere al bazei sportive şi al condiţiilor de antrenament, urmează să se rezolve problemele băieţilor, mai ales cele financiare, pe care conducătorii au spus că au posibilităţi să rezolve.

Rep.: Deci veţi activa la UMT doi ani...

O.R.: Da, pentru că au fost antrenori care au stat perioade scurte, situaţie cu care conducerea nu mai este de acord.

Rep.: Când începeţi pregătirile?

O.R.: În 4 iulie, dar să vedem ce jucători am la dispoziţie. Efectivul mai trebuie completat cu unii jucători care nu vor prinde lotul lui Poli. Avem de gând să facem o echipă tânără şi poate că reuşim să promovăm anul acesta, sau dacă nu, cel mai târziu la anul forţăm promovarea.

Rep.: Deci obiectivul este promovarea anul viitor?

O.R.: Noi vom încerca să tragen şi anul acesta, deşi încă nu am stabilit obiectivul. Aşa am şi discutat cu dl. Şetu: obiectivul se stabileşte cu o săptămână înainte de campionat, în funcţie de lotul de jucători pe care îl vom avea la dispoziţie. Vrem să facem şi un regulament de ordine interioară, care să fie respectat pe toată durata campionatului. Eu cred că e bine pusă problema aşa. Chiar dacă anul acesta mergem mai bine, ne vom axa pe o echipă tânără, de perspectivă, după modelul pe care îl face nea Costică la Poli.

Rep.: Pe cine veţi avea secund?

O.R.: Deocamdată am fost numit singur. Nu mi s-a impus nici un nume. Până la începerea campionatului ne vom opri asupra cuiva, deocamdată voi lucra numai eu cu echipa.

Rep.: Desigur că aţi urmărit echipa în campionatul trecut. E oarecum prematur să ne pronunţăm, având în vedere modificările de efectiv care ar putea urma, dar care credeţi că sunt punctele care trebuie ameliorate în jocul echipei?

O.R.: Sigur că sunt câteva posturi descoperite, dar s-ar putea să nu aducem jucătorii necesari pentru acele posturi. Poate că au jucat mai slab şi datorită faptului că nu au avut pregătirea mentală ca lumea, sau poate n-au fost bine aşezaţi. Unii dintre jucători pot juca pe trei posturi şi poate că au jucat pe cel care le-a convenit cel mai puţin. De exemplu pe Miclea îl ştiam de când juca la FZB că era un mijlocaş stânga foarte bun. La UMT a jucat fundaş dreapta, mai ales de când a plecat Samargi. Probabil că nu au avut altă soluţie. Ori, acolo el nu a dat randamentul cel mai bun. Lotul, în mare, îl ştiu. Ei au făcut un joc de aşteptare, sau poate că au schimbat prea mulţi antrenori, fiecare având propriile idei. Poate că de aceea nu s-au exprimat mai bine în teren.

OCTAVIAN ROŞCA

● Născut la 29 ianuarie 1955 la Vărădia (Caraş-Severin)
● Ca jucător a evoluat la Metalul Bocşa (până în 1970), CSM Reşiţa (1970-1975), Politehnica Timişoara (1975-1982), CFR Timişoara (1982-1983)
● Antrenor-jucător la Metalul Bocşa (1983-1987). A jucat peste 150 de meciuri în prima divizie
● A mai antrenat pe Unirea Sînnicolau Mare, Obilici Sînmartinu Sârbesc şi Unirea Tomnatic.

"La anul forţăm promovarea!"

Rep.: Pentru că aţi antrenat mai mulţi ani echipe din diferite eşaloane, ce părere aveţi de nivelul fotbalului practicat în Divizia B?

O.R.: Sunt echipe foarte slabe. Doar vreo 3-4 echipe au loturi bunicele, cu care trăiesc de ani de zile. Nu prea văd în seria noastră cine să tragă la promovare. De fapt, încă nu cunoaştem nici componenţa seriilor. Poate că Metalul Bocşa, care a retrogradat datorită unui singur meci, va fi printre favoritele la promovare, pentru că are totuşi o echipă bună faţă de majoritatea celor pe care le-am văzut anul trecut în Divizia B. Ar mai fi problema că echipele slabe suplinesc lipsa valorii printr-un joc dur pe teren propriu, jucând la intimidarea adversarilor şi arbitrilor. În schimb, la Timişoara am văzut arbitraje corecte în Divizia B. Arbitrajele sunt o mare problemă. Dintre cei care conduc meciuri în Divizia B sunt doar doi- trei arbitri care pot să promoveze, restul rămân la acest nivel. Şi atunci ce-şi spun? Dacă nu promovez, măcar să-mi fac plinul. Aici este greşeala, că nu se acordă încredere mai mare arbitrilor tineri, de perspectivă.

Rep.: Spuneaţi de completarea lotului...

O.R.: Este în funcţie şi de cei pe care îi are Poli în vedere. Probabil că vom lua câţiva juniori, care încă nu pot juca în Divizia A, dar care pot fi rulaţi cu o divizie mai jos. Eu sper să cooperăm bine cu Poli, pentru că sunt condiţii ca amândouă să facă treabă bună. Trebuie să facem o echipă care să joace frumos, pe placul publicului, chiar dacă nu intrăm în Divizia A din prima încercare, pentru că oamenii vin la meci să vadă şi spectacol sportiv.

A consemnat
MARIUS BREAZU

SPANIA - BOLIVIA 3-1 (1-0)

Chicago: Stadion Soldier Field, spectatori 60000.
Arbitri: R. Badilla (Costa Rica) - Y. Al. Ghattan (Bahrein), R. Garcia (Honduras).
Cartonașe galbene: Ferrer, Caminero.
SPANIA: Zubizarreta (cpt.) - Voro - Ferrer, Abelardo, Sergi - Caminero, Guardiola (68, Bakero), Guerrero, Felipe (46, Hierro) - Goycoechea, Salinas.
BOLIVIA: Trucco - Rimba, Sandy, Soria (60, Castillo), Pena - Borja, Melgar (cpt.), Ramos (46, Moreno), Soruco, E. Sanchez - Ramallo.
AU MARCAT: GUARDIOLA (18 - penalty), CAMINERO (66 și 72), E. SANCHEZ (67).

GERMANIA - COREEA DE SUD 3-2 (3-0)

Dallas: Stadion Cotton Bowl, spectatori 65000.
Arbitri: J. Quiniou (Franța) - V. Ivanov (Rusia), A.M. Hassan (Egipt).
Cartonașe galbene: Klinsmann, Effenberg, Brehme, Choi Young Il.
GERMANIA: Illgner - Matthäus (cpt. - 63, Möller) - Effenberg (75, Helmer), Kohler, Brehme - Buchwald, Berthold, Sammer, Hässler - Riedle, Klinsmann.
COREEA: Choi In Young (cpt. - 46, Lee Woon) - Kim Pan, Park Yung, Hong Myung, Shin Hong - Lee Young (40, Kang Chul), Ko Jeong, Cho Jin (46, Seo Jung), Choi Young Il - Hwang Sun, Kim Joo.
AU MARCAT: KLINSMANN (12 și 36), RIEDLE (19), HWANG SUN (52), HONG MYUNG (62).

ITALIA - MEXIC 1-1 (0-0)

Washington: Stadion R.F. Kennedy, spectatori 55000.
Arbitri: F. Lamolina (Argentina) - E. Brazzale (Australia), E. Taibi (Argentina).
Cartonașe galbene: Del Olmo, Albertini, L. Garcia, A. Garcia.
ITALIA: Marchegiani - Benarrivo. Apolloni, Costacurta, Maldini (cpt.) - Albertini, D. Baggio (65, Donadoni), Berti, Signori - R. Baggio, Casiraghi (46, Massaro).
MEXIC: Campos - Bernal, R. Perales, Suarez, Del Olmo - Ambriz (cpt.), A. Garcia, Rodriguez, L. Garcia (84, Chavez) - Hermosillo, Alves.
AU MARCAT: MASSARO (48), BERNAL (58).

IRLANDA - NORVEGIA 0-0

New York: Stadion Giants, spectatori 75000.
Arbitri: J.T. Cadena (Columba) - P. Alves (Brazilia), H. Jong - Park (Coreea de Sud).
Catonașe galbene: Keane, Sörloth, G. Kelly, Houghton, Johnsen.
IRLANDA: Bonner - G. Kelly, Mc Grath, Babb, Staunton - Townsend (cpt. - 74, Whelan), Keane, Mc Ateer, Houghton, Sheridan - Aldridge (60, D. Kelly).
NORVEGIA: Thorstvedt - Berg, Bratseth (cpt.), E. Johnsen, Björnebye - Halle (35, Jakobsen), Flo, Mykland, Leonhardsen (68, Bohinen) - Rekdal, Sörloth.

RUSIA - CAMERUN 6-1 (3-0)

San Francisco: Stadion Stanford, spectatori 75000.
Arbitri: J. Al-Sharif (Siria) - G. Dunster (Australia), J. Dolstra (Olanda).
Cartonașe galbene: Karpin, Songo'O, Nikiforov, Hlestov, Kana Biyik.
RUSIA: Cercesov - Hlestov, Nikiforov, Onopko (cpt.), Ternavski - Tetradze, Karpin, Korneev (63, Radcenko), Țimbalar - Lediakov (78, Besciastnik), Salenko.
CAMERUN: Songo'O - Tataw (cpt.), Kalla, N'Dip, Agbo - Libiih, Kana Biyik, M'Fede (46, Milla), Foe - Omam Biyik, Embe (53, Tchami).
AU MARCAT: SALENKO (16, 41, 45 - penalty, 73 și 75), MILLA (47), RADCENKO (81).

BRAZILIA - SUEDIA 1-1 (0-1)

Detroit: Stadion Silverdome, spectatori 77000.
Arbitri: S. Puhl (Ungaria) - L. Matthys (Belgia), S. Marton (Ungaria).
Cartonașe galbene: Aldair, Mild.
BRAZILIA: Taffarel - Jorginho, M. Santos, Aldair, Leonardo - M. Silva (46, Mazinho), Dunga, Zinho, Rai (cpt. - 82, P. Sergio) - Bebeto, Romario.
SUEDIA: Ravelli - R. Nilsson, P. Andersson, Kaamark, Ljung - Schwartz (74, Mild), H. Larsson (63, Blomqvist), Ingesson, Thern (cpt.) - K. Andersson, Brolin.
AU MARCAT: K. ANDERSSON (24), ROMARIO (47).

ARABIA SAUDITA - BELGIA 1-0 (1-0)

Washington: Stadion R.F. Kennedy, spectatori 53000.
Arbitri: H. Krug (Germania) - E. Brazzale (Australia), E. Taibi (Argentina).
Cartonașe galbene: Madani, Scifo, Falatah, Smidts.
ARABIA SAUDITĂ: Al Deaya - Al Alwi, Madani, Al Khlawi, Al Jawad - Al Jibrine, Saleh, Al Bishi, Mohammed (cpt. - 46, Al Muwallid) - Owairan (63, Al Dosari), Falatah.
BELGIA: Preud'homme - Medved, Albert, De Wolf, Smidts - Staelens, Van der Elst, Boffin, Scifo (cpt.) - Wilmots (52, Weber), Degryse (25, Nilis).
A MARCAT: OWAIRAN (6).

OLANDA - MAROC 2-1 (1-0)

Orlando: Stadion Citrus Bowl, spectatori 60000.
Arbitri: A.T. Noriega (Peru) - V.Z. Vasquez (Paraguay), M. Everstig (Suedia).
Cartonașe galbene: Nader, Lakhlef, Hababi, Bouiyboud, Wouters, Koeman, Samadi.
OLANDA: De Goey - Valckx, R. Koeman (cpt.), F. De Boer - Wouters, Jonk, Winter, Witschge - Overmars (56, Taument), Bergkamp, Van Vossen (66, Roy).
MAROC: Alaoui - Nekrouz, Triki, Lachlef (cpt.), Hadrioui - Bouiyboud (47, Hadji), Hababi, Azzouzi (63, Daoudi), Samadi - Bahja, Nader.
AU MARCAT: BERGKAMP (43), NADER (47), ROY (78).

ARGENTINA - BULGARIA 0-2 (0-0)

Dallas: Stadion Cotton Bowl, spectatori 60000.
Arbitri: N. Jouin (Tunisia) - T. Li - Karro (Finlanda), E.J. Rharib (Maroc).
Cartonașe galbene: Stoichkov, Iankov, Ruggeri, Rodriguez, Țvetanov, Ivanov, Batistuta.
Cartonaș roșu: Țvetanov (65).
ARGENTINA: Islas - H. Diaz, Ruggeri (cpt.), Caceres, Chamot - Redondo, Simeone, Rodriguez (65, Medina Bello), Balbo - Caniggia (25, Ortega), Batistuta.
BULGARIA: Mihailov (cpt.) - Hubcev - Kremenliev, Iankov, Ivanov, Țvetanov - Lecikov (78, Borimirov), Sirakov, Balakov - Stoichkov, Kostadinov (73, Kiriakov).
AU MARCAT: STOICHKOV (61), SIRAKOV (90).

NIGERIA - GRECIA 2-0 (1-0)

Boston: Stadion Foxboro, spectatori 55000.
Arbitri: L. Mottram (Scoția) - H. Y. Park (Coreea de Sud), P. Alves (Brazilia).
Cartonașe galbene: Mitropoulos, Kallitzakis.
NIGERIA: Rufai - Keshi (cpt.), Okechukvu, N'Wanu, Emenalo - Oliseh, Finidi, Siasia, Amunike - Yekini (69, Okocha), Amokachi.
GRECIA: Karkamanis - Hantzidis, Kallitzakis, Alexiou, Kofidis - Tsalouhidis, Karagiannis, Nioblias, Mitropoulos (cpt. - 68, Tsiantakis) - Alexandris, Machlas (78, Dimitriadis).
AU MARCAT: FINIDI (45), AMOKACHI (90).

NICI LA WORLD CUP...

Nu-i vestiaru' seif de bancă

■ Este deja cunoscut cazul lui Diego Maradona. După ce AFA (Federația Argentiniană de Fotbal) a luat hotărârea de a-l trimite acasă, 20 de suporteri argentinieni îmbrăcați în tricouri cu numărul 10 s-au postat sub Park Hotel din Dallas cu o pancartă pe care se putea citi : **"Gracias Maradona"**.

În acest timp, în camera 714, Diego a dat o singură declarație: **"Mă simt penibil. Am stat toată ziua în cameră și am plâns la telefon împreună cu soția mea"**. Iată și câteva păreri despre acest trist caz:

Horst R. Schmidt, membru al Comisiei medicale a FIFA: **"Este o pierdere gravă pentru World Cup, dar n-am avut de ales."**

Doctorul belgian Michel D' Hooghe: **"A fi puțin drogat nu se poate. Ori ești drogat, ori nu ești."**

Carlos Bilardo: **"Totul este o mare tragedie omenească. Băiatul ăsta știe doar să dribleze și să șuteze la poartă. Are un caracter labil ceea ce l-a împins spre gesturi necugetate."**

Carlos Menem, președintele Argentinei: **"Noi, ca oameni, trebuie să-l ajutăm."**

Un grup de suporteri: **"Luați-i pușțile, altfel va urma o nenorocire."**

■ Presa germană a fost foarte critică la adresa evoluției echipei naționale în partidele din grupa preliminară. Singurul jucător care a primit elogii a fost Jürgen Klinsmann, apreciat în toate colțurile lumii. Iată câteva titluri, apărute în presa internațională "Bild": **"Ce am fi noi fără tine, Klinsmann?"**

Corriere dello sport - Stadio (Roma): **"Uraganul Klinsmann"**, Voetbal International (Amsterdam): **"Klinsmann - îngerul germanilor"**, "Chicago Tribune": **"Klinsmann - senzația Mondialelor"**, Sportski Jurnal (Beograd): **"Klinsmann strălucitor"**.

Iată și replica lăudatului atacant: **"Este minunat să dai goluri decisive."**

Situația s-a schimbat radical după victoria de sâmbătă din fața Belgiei. Iată ce scria Bild am Sontag: **"3-2! Rudi, Rudi, Volleral" "Ce frumos poate fi fotbalul. Unsprezecele german împacă suporterii".**

■ Deși a obținut calificarea în optimile de finală, atmosfera din cadrul lotului echipei Bulgariei este foarte încordată. Două declarații sunt elocvente în acest sens. Iordan Lecikov: **"Avem superjucători, dar nu și o echipă. Fiecare dorește să aibă rolul principal. Din păcate antrenorul Dimitar Penev nu poate instaura disciplina. La noi peștele se împute de la cap".** Aceste declarații se referă la neînțelegerile care au avut loc între federația bulgară și jucători, înainte de turneul final, când președintele forului bulgar, Mihov, a demisionat, nereușind să onoreze din cele 80000 DM promise pentru calificare decât jumătate. Petar Alexandrov: **"Antrenorul Penev trimite mijlocașii în teren, fără a le spune ce și unde să joace fiecare. Din acest motiv nu jucăm decât la 30-40 la sută din potențialul nostru. Penev este o catastrofă. Stoicikov face echipa și schimbările. Chiar și un tricou aruncat în fața lui Penev de către un jucător nu a însemnat nimic pentru acesta."**

■ Când Joao Havelange a declarat că Nigeria va deveni campioană mondială, multă lume a considerat că președintele FIFA glumește. Aceeași reacție a stârnit-o și declarația lui Clemens Westerhoff antrenorul africanilor: **"Nu am venit să cucerim trofeul Fair-Play, ci titlul mondial. Eu muncesc într-un ritm milităresc. Am cunoscut doar două feluri de nigerieni: unii care joacă fotbal și alții care fac comerț cu droguri. Eu nu mai dau nimic pe fanii noștri. Ei fură ca ciorile. O clipă de neatenție și ți-au luat ceasul"**. Această declarație a fost acordată revistei germane "Der Spiegel". Să subliniem faptul că antrenorul Westerhoff (53 de ani), născut la Arnhem, este un gastronom redutabil. Echipa sa, alături de Olanda, este singura care joacă cu trei atacanți. Nigerienii sunt niște creștini adevărați, fiecare având în dormitor Biblia. Iată ce spune Augustino Okocha, legitimat la Eintracht Frankfurt: **"Toată țara de roagă pentru noi. În fața Supervulurilor din Nigeria nu mai zâmbește nimeni ironic."**

AGENTURA sprijinită de C.I.A.

Urechea ciulită

ALEXI LALAS: "Dacă Bora Milutinovici ar pregăti o echipă de fotbaliști de pe Lună, precis ar califica-o la turneul final al Campionatului Mondial din 1998".

JORG WONTORRA (comentator al postului de televiziune SAT 1): **"Maradona este un tip între geniu și nebunie".**

JACKIE CHARLTON: "Îi rog pe fanii noștri să nu mă mai bată atât la cap, că o să ajung chel".

SEPP MAIER (fostul portar al națională Germaniei), despre portarul de rezervă al națională Germaniei, Andreas Köpke: **"Dacă Köpke venea acum un an la Bayern, acum era titular în echipa națională".**

EGIL OLSEN, înaintea începerii Campionatului Mondial: **"Putem deveni chiar campioni mondiali!"**

ROBERTO BAGGIO, întrebat de un reporter italian cui îi va dedica primul gol: **"Mai întâi să-l marchez și apoi voi vedea cui am să-l dedic!"**

STEFAN EFFENBERG, la sosirea în Statele Unite: **"Voi arăta tuturor cine sunt!"**

GIANNI AGNELLI (patronul lui Juventus): **"I-am telefonat lui Baggio încercând să-i ridic moralul. Însă am dedus că este foarte demoralizat. Vocea lui semăna cu cea a unui iepure plouat".**

ALEXI LALAS, întrebat dacă echipa SUA va ajunge în finala C.M.: **"Nu! Cine este dispus să-mi facă rost de un bilet de intrare la finală?"**

MARCEL REIF, renumit comentator la postul de televiziune ZDF: **"Doar Elveția este la fel de bine așezată în teren ca echipa României".** (n.r. - declarația dată înaintea partidei Spania - Elveția 3-0).

MICHEL PREUD'HOMME, după meciul cu Germania: **"Penalty clar la Weber și eliminare a lui Helmer!"**

NILS LIEDHOLM, referindu-se la partida Germania - Belgia: **"Germania a făcut cel mai bun joc de până acum în acest World Cup!"**

JÜRGEN KLINSMANN: "La Chicago se mai poate juca Fotbal, spre deosebire de Dallas, unde era imposibil să menți același ritm pe parcursul celor 90 de minute".

BUGS BUNNY

D'ALE UNCHIULUI SAM

■ Eddie Jordan, patronul echipei de Formula 1 Jordan - Hart a scris pe mașina angajatului său Eddie Irvine, irlandez de origine, următoarea inscripție; **"Irlanda - Italia 1-0"**

■ Echipa Greciei a folosit în cele trei meciuri din grupele preliminare toți cei trei portari care i-a deplasat în America; Atmasidis, Karkamanis și Minou. Să precizăm că este un record mondial egalat, întrucât la turneul final din 1978, echipa Franței a folosit tot trei portari; Bertrand Demanes, Baratelli și Dropsy.

■ Kevin Costner, Arnold Schwarzenegger, Michael Douglas și Spike Lee, mari vedete ale ecranului american, și amatori de "soccer", au închiriat la stadionul "Rose Bowl" din Pasadena - Los Angeles câteva loje pentru suma de 100.000 dolari.

■ Primul ministru al Irlandei Albert Reynolds îl va declara pe antrenorul Jackie Charlton "Ministrul pescarilor", având în vedere calitățile lui Jackie pentru pescuit

■ Firma Mercedes Benz a reînnoit contractul cu federația germană până în anul 1998, în valoare de 12 milioane DM.

■ Teofillo Cubillas, fosta vedetă a echipei Peru la Campionatul Mondial din 1970 prezent în America în calitate de reporter TV a vizitat cantonamentul echipei Germaniei. Prima întrebare pe care a pus-o a fost; **"Unde este colegul meu Franz?"** (Cubillas a fost coleg cu Beckenbauer la echipa Cosmos New York).

■ Un ziarist olandez a suferit un stop cardiac după victoria "portocaliilor" în fața Arabiei Saudite. De altfel, presa olandeză critică vehement jocul de apărare a echipei lui Dick Advocaat. Iată un titlu sugestiv: **"Lalelele din America - nulitățile din America!"**

■ La 30 iunie i-a expirat contractul germanului Jurgen Klinsmann cu clubul A.S. Monaco. Vârful de atac al echipei Germaniei dorește să joace în Spania, iar Valencia se dovedește a fi interesată de acest transfer. Suma tranzacției se ridică la 6,8 milioane DM.

■ Acum 4 ani, Jupp Heynckes și Uli Hoeness, pe atunci antrenor, respectiv conducător la Bayern München, puteau să-l achiziționeze pe brazilianul Mauro Silva pentru 1 milion DM. În prezent, mijlocașul lui Parreira costă 10 milioane și nu mai este accesibil lui Bayern. Interesată în schimb, chiar la această sumă, este Juventus Torino.

■ Alt jucător care a vizitat cantonamentul alb-negrilor lui Berti Vogts este Bum Kun Cha, fost la Bayer Leverkusen.

■ Mijlocașul brazilian Claudio Branco are o serioasă ofertă din partea unui club din Bundesliga, deocamdată nenominalizată.

10 întrebări pentru Baggio, Bergkamp și Romario

"CAMPIONATUL MONDIAL ESTE O DISTRACȚIE..."

Cu patru zile înainte de primul fluier al World Cup, în revista germană "Kicker" a apărut o așa zisă masă rotundă la care au participat trei dintre cei mai buni jucători din lume: italianul Roberto Baggio, olandezul Dennis Bergkamp și brazilianul Romario de Souza Faria. Vă invităm să lecturați în cele ce urmează răspunsurile lor la cele 10 întrebări care le-au fost adresate.

Rep.: Cât de important este pentru voi imnul național?

Baggio: Foarte important. El înseamnă, pe lângă fotbal, istorie și cultură. Te simți cu adevărat un reprezentant al poporului tău.

Bergkamp: Înseamnă o trimitere înapoi în timp. De câte ori aud imnul național înaintea meciurilor, mi se face pielea de găină.

Romario: Foarte, foarte important. Parcă mă aflu în fața istoriei Braziliei. Imnul îți arată cine am fost, cine suntem și cine vom fi. În timpul intonării imnului național mă gândesc la țara mea și la compatrioții mei. Atunci am un sentiment care nu se poate descrie.

Rep.: Cât de importantă este influența antrenorului echipei naționale pentru voi?

Baggio: Doi factori fac munca antrenorului naționalei foarte grea: presiunea tuturor asupra sa (mai ales în Italia) și faptul că echipa sa nu evoluează în fiecare duminică. Antrenorul Sacchi, pe vremea când era la Milan, a imprimat echipei sale o tactică neobișnuit de ofensivă. El a repetat cu echipa până la automatism schemele de joc. Acest lucru devine mult mai dificil în cazul naționalei. De aceea vorbește foarte des cu noi, iar când suntem de altă părere, putem să o spunem deschis. O idee comună este foarte importantă pentru unitatea echipei.

Bergkamp: Antrenorul trebuie să fie obiectiv și să aleagă oamenii cei mai potriviți pentru fiecare partidă. Mai trebuie să fie cinstit și loial. Dick Advocaat are aceste calități. Știe cum să ne pună să jucăm, cu toate că olandezii sunt răspândiți la echipe europene, care fiecare joacă după alt principiu tactic.

Romario: Fiecare echipă are nevoie de antrenor, dar influența lui nu trebuie să fie mare. Oricum, trebuie să fie o personalitate cu mult curaj, pentru că are de lucrat cu alte 11 personalități. Jucătorii sunt mai importanți, iar Brazilia are oamenii cei mai potriviți în echipă.

Rep.: Cât de importanți sunteți voi pentru echipele voastre?

Baggio: De la mine se așteaptă foarte multe și știu bine asta. Presiunea este mare, dar întotdeauna încrederea este mică. Sunt condamnat să joc numai bine.

Bergkamp: Cred că am un rol important. Eu trebuie să fac mereu ceva deosebit: să marchez, să dau pase de gol, să-mi aduc colegii în poziții favorabile.

Romario: Fiind vârf de atac, trebuie să marchez, nici mai mult nici mai puțin. Nu totdeauna acest lucru este simplu.

Rep.: Care este cel mai important om din lotul de 22 de jucători?

Baggio: Toți jucătorii laolaltă stabilesc puterea colectivului. Echipa este independentă de orice jucător anume, oricât de bun ar fi el. De aceea toți jucătorii sunt importanți.

Bergkamp: Fiecare știe ce are de făcut și trebuie să-și facă datoria ca lumea. Jucătorii trebuie motivați pentru a avea același obiectiv. Este unul din factorii care dau putere colectivului.

Romario: Oricare dintre cei 22 este important. În lotul Braziliei sunt mulți jucători buni. Noi suntem cea mai bună echipă din lume, mai bună decât a fost cea din 1982 la vremea aceea.

Rep.: Ce considerați că trebuie să aibă deosebit purtătorul tricoului cu numărul 10?

Baggio: De cele mai multe ori, este purtat de jucătorul cu cea mai mare influiență în joc și care se bucură de cea mai mare publicitate. El trebuie să dovedească creativitate, inteligență, personalitate. Acest număr spune multe. Eu cred că nu sunt un "număr 10" tipic.

Bergkamp: Toți așteaptă foarte multe de la purtătorul numărului 10, eu mai puțin. Pentru mine este un simplu număr, pe care cred că-l poate purta orice jucător.

Romario: Numărul 10 trebuie să decidă soarta unui meci. Momentan sunt doar trei oameni care pot face asta: Baggio, Michael Laudrup și eu.

Rep.: Cine credeți că va fi urmașul marilor vedete, ca Pele, Cruyff sau Maradona?

Baggio: Nu știu. Oricum, nu eu sunt acela. Acum există câțiva jucători buni, dar de la "bun" la "super" este o distanță destul de mare.

Bergkamp: E greu de spus. Momentan, cred că nimeni.

Romario: Nu pot exista urmași ai lor. Baggio, Laudrup sau Romario sunt nume mari, dar nivelul lor nu-l vor atinge niciodată. Pele, Cruyff și Maradona au devenit staruri de foarte de tineri. Maradona a dominat fotbalul mondial de mai mult de 10 ani. Nu cred că mai poate face cineva același lucru.

Rep.: Pe ce poziție vă vedeți între primii 10 jucători ai lumii la această oră?

Baggio: Am fost ales cel mai bun jucător al anului 1993. Trebuie în continuare să arat tot ce pot. Valoarea propriei echipe, precum și mediul înconjurător îți arată cât ești de bun.

Bergkamp: Câteodată aș putea să mă consider printre primii zece, câteodată nu. Cred că asta i se poate întâmpla oricărui fotbalist.

Romario: Am mai fost întrebat așa ceva și am spus că pot fi considerat al 7-lea sau al 8-lea. Anul trecut lumea m-a clasat al 2-lea, după Baggio. Cred că mai pot să mă perfecționez, pentru că am 28 de ani și peste doi ani aș vrea să-mi încheie cariera internațională.

Rep.: Campionatul Mondial este pentru voi un amuzament sau o luptă?

Baggio: O luptă. Cine pierde, este uitat. Numai victoria contează și devine de durată.

Bergkamp: Este în primul rând muncă. Trebuie să muncim pentru rezultate bune. Abia după Campionatul Mondial începe vacanța.

Romario: Un amuzament. Noi brazilienii, așteptăm cu nerăbdare să treacă cei patru ani care despart în timp două campionate. Înainte de turneele finale au loc petreceri populare deosebite. Imense portrete ale jucătorilor inundă străzile și totul este în galben și verde. Avem în Brazilia mari probleme: șomaj, sărăcie, foamete, criminalitate, corupție. În timpul C.M. totul se uită și fotbalul este pe primul plan. Este marea noastră bucurie și pentru scurt timp suntem mândri și fericiți.

Rep.: Va fi acest campionat cel mai frumos din câte s-au jucat până acum?

Baggio: Da, dacă noi îl vom câștiga! Un C.M. este maximum la ce se poate aștepta un fotbalist. În SUA va fi puțin altfel. Mi se pare comic să joci cu un acoperiș deasupra (n.r. - aluzie la stadionul din Detroit, Pontiac Silverdome). Aștept multe de la acest campionat. Poate că îi va fascina și pe americani.

Bergkamp: Sunt curios cum va fi privit de americani. Am jucat odată cu Ajax la Washington. Spectatorii au fost cuceriți de driblinguri sau de câteva șuturi în bară. Niciunul nu a apreciat încă o combinație între 6 jucători. Dacă își va cultiva elementele de show, fotbalul va cuceri spectatorii americani.

Romario: După acest campionat totul va fi altfel. Noi facem din fotbal un spectacol. De aceea vin oamenii la stadion, să vadă Brazilia sau Olanda. Lumea va continua să vină la fotbal, indiferent unde vor avea loc turneele finale ale C.M.

Rep.: Cine va ajunge în finală?

Baggio: În timpul unui C.M. diferența dintre marile echipe este foarte mică. Depinde de cine va fi cea mai în formă echipă din punct de vedere fizic și psihic.

Bergkamp: Avem potențialul de a deveni campioni mondiali. Suntem supermotivați, pentru că unii jucători vor participa pentru ultima oară la un campionat mondial. Avem o echipă puternică și o concepție tactică bună.

Romario: Brazilia și oricare altă echipă. Pentru că suntem cea mai bună echipă din lume vom ajunge în finală și o vom câștiga. Este mult timp de când jucăm cel mai bun fotbal dar nu câștigăm titlul mondial. Acum avem motivația, credința, încrederea de sine și calitatea de a deveni campioni mondiali.

Drumul spre finală

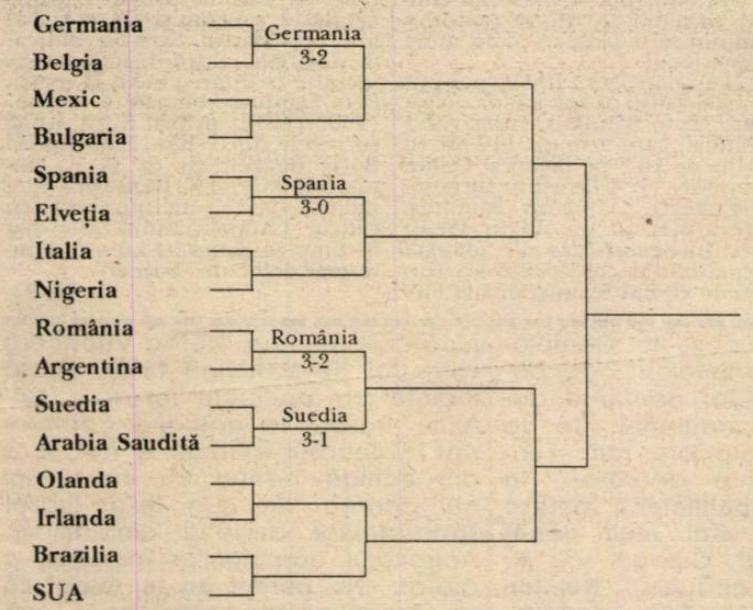

GERMANIA - BELGIA 3-2 (3-1)

Chicago: Stadion Soldier Field, spectatori 60.000
Arbitri: K. Rõthlisberger (Elveția) - C.J. Christensen (Danemarca), M. Listkiewicz (Polonia)
Cartonașe galbene: Helmer, Wagner, Albert
GERMANIA: Illgner - Matthâus (cpt. -46, Brehme), Berthold, Kõller, Wagner - Helmer, Buchwald, Sammer, Hässler - Võller, Klinsmann (85, Kuntz)
BELGIA: Preud'homme - De Wolf - Emmers, Grün (cpt.), Albert, Smidts (67, Boffin) - Staelens, Van der Elst, Scifo - Nilis (78, Czernyatinski), Weber.
AU MARCAT: VÕLLER (5 și 40), GRÜN (7), KLINSMANN (11), ALBERT (89)

SUEDIA - ARABIA SAUDITA 3-1 (1-0)

Dallas. Stadion Cotton Bowl, spectatori 65.000
Arbitri: R. Marsiglia (Brazilia) - R. Garcia (Honduras), P. Alves (Brazilia)
Cartonașe galbene: Ljung, Thern, Al Bishi
SUEDIA: Ravelli - R. Nilsson, P. Andersson, Bjorklund (54, Kaamark), Ljung - Schwartz, Ingesson, Thern (cpt - 70, Mild), K. Andersson - Dahlin, Brolin.
ARABIA SAUDITĂ: Al Deaya - Al Alwi, Al Khlawi, Madani, Al Jawad (cpt - 54, Al Ghaciane) - Amin, Al Bishi (61, Al Muwallid), Saleh, Owairan - Al Jabber, Falatah.
AU MARCAT: DAHLIN (5), K. ANDERSSON (51 și 87), AL GHACIANE (86)

SPANIA - ELVETIA 3-0 (1-0)

Washington. Stadion R.F. Kennedy, spectatori 52.000
Arbitri: M. Van der Ende (Olanda) - J. Dolstra (Olanda), S. Marton (Ungaria)
Cartonașe galbene: Goycoechea, Ferrer, Camarasa, Hottiger, Studer, Subiat, Pascolo, Baqero
SPANIA: Zubizarreta (cpt.) - Nadal - Ferrer, Abelardo, Alkorta, Sergi - Hierro (77, Otero), Camarasa, Baqeko - Goycoechea (62, Beguiristain), L. Enrique.
ELVEȚIA: Pascolo - Hottiger, Geiger (cpt.), Herr, Quentin (58, Studer) - Bregy, Ohrel (74, Subiat), Sforza, Bickel - Knup, Chapuisat.
AU MARCAT: HIERRO (15), L. ENRIQUE (75), BEGUIRISTAIN (86 - PENALTY)

ROMANIA - ARGENTINA 3-2 (2-1)

Los Angeles: Stadion Rose Bowl, spectatori 90.000
Arbitri:P. Pairetto (Italia) - L. Matthys (Belgia), D. Ramicone (Italia)
Cartonașe galbene: Ruggeri, Hagi, Redondo, Chamot, Selymessi, Caceres, I. Dumitrescu.
ROMÂNIA: Prunea - Belodedici - D. Petrescu, Prodan, Mihali, Selymessi - Lupescu, Gh. Popescu, D. Munteanu, Hagi (cpt - 85, Gâlcă)-I. Dumitrescu (88, Papură)
ARGENTINA: Islas - Sensini (65, Medina Bello), Ruggeri (cpt), Caceres, Chamot - Redondo, Basualdo, Simeone, Ortega - Batistuta, Balbo
AU MARCAT: I. DUMITRESCU (11 și 18), BATISTUTA (16 - PENALTY), HAGI (58)

NU DOAR UN CAL FRUMOS!

Precum miticul Tantal, fotbalul își devorează copiii. Este dramatic, este absurd, este nedrept, dar este adevărat. America Latină suportă greu umilința înfrângerii, iar Escobar, nefericitul columbian, autor printre altele al unui autogol ca atâtea, care au mai fost și vor mai fi, a fost ales spre a fi trimis ofrandă zeilor neâmblânziți. De-ar fi numa atât, dar, când auzim de Medellin, auzim de celălat Escobar, tata mare al drogurilor din Sud și de cartelul cu același nume și parcă broboane reci de sudoare senghesuie pe șira spinării... apoi, copilul de aur - Maradona - a făcut ce-a făcut și-a ieșit pe ușa din dos de pe o scenă care-i adusese încă o dată toți spectatorii îngenuncheați la rampă.

Îmi amintesc că acum patru ani, la Milano, tocmai se jucase pe San Siro AC Milan - AC Napoli. Lângă vestiarul napolitan, încercasem un interviu cu Maradona. Mi s-a spus: Interviu cu

CÂINII LATRĂ, CARAVANA TRECE...

de Miki Junea

Maradona? OK domnule. 5000 de dolari! Am gândit renunțând, evident: "Ești mare, don Diego. Cine se poate pune de-a curmezișul vieții tale? Nimeni. Sau, poate numai tu!" Ceea ce s-a și întâmplat... Fotbalul își devorează copiii, ca într-un ospăț sardnapalic, fără a discerne între aperitiv și desert...

Așa că America de Sud se-ntreabă: cine va urma? Și răspunsul l-a dat încă o dată echipa României, după ce contribuise din plin la spulberarea iluziilor columbiene. Este reconfortant să constați că ai ajuns să împarți dreptatea printre sudamercani, la un turneu final în care, marii favoriți au pornit tocmai ei. Și mai este reconfortant să urmărești emisiunea postului de televiziune Italia Uno, al cărei leit-motiv, la analiza meciului cu Argentina suna cam așa: "Un spectacol. Dar, ce spectacol!" Până la scrierea acestor rânduri, meciul nostru cu Argentina s-a reluat deja de vreo patru ori, pe diverse canale TV, mai tremurăm încă și la reluări, dar, asta e, am învățat că un turneu final este în primul rând o probă de regulariate, în care învinge cel cu nervii mai tari. Sigur că agentinienii, după pierderea lui Maradona, au traversat un moment de derută. O echipă, am mai spus-o, traumatizată. Dar, tot atât de adevărat este că se retezase doar un cap al cerberului și asta nu putea decât să oblige... Suntem tot atât de buni și fără El Pibe, domnilor! Și, nici nu erau departe de adevăr... Am văzut, aș putea spune, zece dribleuri aproape impecabili și de fapt, o echipă chiar mai bună decât cea care, absolut enervant, dacă vă amintiți, se califica acum patru ani în finala din Italia. Dar, la fel de adevărat este că am crescut și noi, că stranierii noștri nu și-au pierdut vremea de pomană prin Europa... dovadă că Iordănescu nici nu se gândește la altcineva din afara modulului... Este și greu s-o faci, mai ales în fața unei echipe de "desperados", care au fost avertizați: victimele fotbalului sunt deja "pe bune"!

Așa că, Ilie Dumitrescu a ieșit, în sfârșit, la rampă. S-a simțit obligat și de absența lui Răducioiu, dar și de obsesia ultimului tren... adică, o ocazie care nu trebuia ratată, după expectativa prelungită și, uneori, inexplicabilă în care se complăcuse până acum... Sigur că susținerile au fost imense, pe dreapta, Dan Petrescu și Hagi, pe stânga Selimessy și Dorinel Munteanu, astfel că am ajuns să ne-ntrebăm: cine nu va juca în meciul cu Suedia pe care va trebui să-l pregătim, desigur, în aceeași notă?

Așadar, n-am vrut ca adversarul din optimi să se cheme Italia. Am strâmbat puțin din nas și la posibilitatea Bulgariei. Am jucat cu Argentina care nu a fost calul frumos de pe care se putea cădea cu mândrie, ci, iată, o mare performanță. Asta înseamnă că, mai încolo, totul este posibil...

FORMULA 1

MANSELL - REVENIRE RATATĂ...

Etapa a 7-a a Formulei 1 - Grand Prix de France - 1994, disputat pe circuitul de la Magny-Cours. 72 tururi de pistă a 4,25 km - lungime totală 306 km. Magny Cours '93: 1. Alain Prost; 2. Damon Hill; 3. Michael Schumacher

Interes imens la Marele Premiu al Franței, disputat a treia oară consecutiv la Magny Cours. Frank Williams a încercat să spargă "monotonia Schumacher", readucându-l în echipa sa pe Nigel Mansell, într-un campionat de Formula 1 lipsit, de la moartea lui Senna,de prezența vreunui campion mondial. Spectacolul a fost mai mult înaintea cursei, la care campionul englez a apărut după îndelungi parlamentări între sponsorul său american (Indy Car), Texaco, și sponsorul echipei Williams Renault, Elf. Pentru că în cursă Mansell a abandonat pe la jumătate, în turul 36, de pe poziția a treia. Chiar dacă, după antrenamente se preconiza altceva. Pentru că Nigel a plecat din poziția a doua, devansat de colegul de la Williams, Damon Hill. Deci s-a plecat:

1. Hill; 2. Mansell; 3. Schumacher; 4. Alesi; 5. Berger; 6. Irvine; 7. Barrichello; 8. Verstappen...

Dar Schumacher a plecat ca din pușcă și adversarii i-au văzut doar eșapamentul în marea majoritate a cursei. Marea majoritate, deoarece Schumacher n-a fost în poziția 1 doar vreo 3-4 tururi, ieșind la boxe înaintea urmăritorului principal Hill, pe care în final l-a depășit net.

Succesul lui Schumacher din acest sezon, (6 curse câștigate din 7 disputate) este pus, în general, pe seama calităților monolocului său Benetton. Se cam ignoră talentul lui Michael care, în nici doi ani de Formula 1, l-a propulsat în vârful ierarhiei celor mai buni piloți. Spun asta, pentru că din cele 66 de puncte cucerite de la Benetton toate sunt... Made in Schumacher. Care n-are secondanți de talia lui Hill (Prost '93) sau Patrese (Mansell '92). Mansell nu l-a putut amenința pe german. Cred că nici Prost n-ar fi putut să o facă. Chiar, în acest sezon - sper că nu spun o impietate - nici Senna...

In rest, cursa a fost fără istoric. Singurul incident mai important a fost acroșarea lui Alesi (loc 3) de către Barrichello (la 5) = dublu abandon.

Surprinde, în continuare, rolul de out-sider al echipei Lotus, Ron Dennis regretând acum probabil mariajul cu Peugeot.

Duminică se dispută etapa a 8-a, în Anglia, la Silverstone.

Dar totul decurge spre dublul succes Luciano Benetton - Michael Schumacher. Poate la anul, o eventuală "revenire reală" a lui Mansell la Williams Renault și chiar a lui Prost - care după ce a refuzat Williamsul studiază oferta McLaren -, ar putea sparge monotonia impusă de... United Colors.

FRANȚA '94: 1.Michael Schumacher (GER - Benetton Ford); 2. Damon Hill (G.B. - Williams Renault); 3. Gerhard Berger (AUS - Ferrari); 4. Heinz Harald Frentzen (GER - Sauber Mercedes); 5. Pierluigi Martini (ITA - Minardi Ford); 6. Andrea DeCesaris (ITA - Jordan Hart).

GENERAL: 1. Schumacher 66p; 2. Hill 29p; 3. Berger 17p; 4. Jean Alesi (Ferrari) 13p...

CONSTRUCTORI: 1. Benetton - Ford 66p; 2. Ferrari 36p; 3. Williams - Renault 31p; 4. Jordan - Hart 12p...

GHIȚĂ OCHIȘOR

WIMBLEDON '94

Martina - cântecul lebedei

Aflat în umbra Campionatului Mondial de fotbal, cel mai important turneu de tenis și-a desfășurat întrecerile ca și cum ar fi fost singurul eveniment sportiv al perioadei. Și poate pentru prima oară în istoria campionatelor de pe gazonul londonez, turneul feminin l-a eclipsat pe cel al bărbaților. Nici nu se putea altfel, pentru că în centrul atenției a fost cea mai mare jucătoare a tuturor timpurilor, Martina Navratilova. La aproape 38 de ani, celebra tenismenă își anunțase retragerea după acest turneu, la care a participat pentru a 22-a oară, indiferent de deznodământul final. După 18 victorii în turneele de Grand Slam, dintre care 9 la Wimbledon, Martina și-a dorit un final de carieră "en fanfare". S-a opus însă Conchita Martinez (nr. 3 mondial, 22 de ani) care s-a născut în același an în care Navratilova debuta la Wimbledon! A contat mai puțin că marile favorite au părăsit extrem de repede întrecerea (Graf - nr.1 mondial - în primul tur, Sanchez - favorita nr. 2, în optimi), Martinez reușind victoria în prima sa prezență într-o finală de Grand Slam. Deși Conchita conducea în meciurile directe împotriva mai experimentatei sale adversare (3-1), ea pornea cu șansa a doua, întrucât toate celelalte meciuri avuseseră loc pe terenuri cu zgură, iarba londoneză fiindu-i aliată "texanei din Praga". Până la urmă, passing-urile spaniolei (28 de reușite) au avut câștig de cauză în fața venirilor la fileu ale redutabilei stângace (22 reușite), finala încheindu-se după două ore de joc cu victoria spaniolei: 6-4, 3-6, 6-3.. Este prima izbândă a jucătoarelor iberice la Wimbledon, cea mai bună performanță anterioară fiind realizată de Lili De Alvarez, finalistă în 1928! Până la urmă, chiar învinsă, Martina Navratilova a părăsit pentru a 85-a oară cu capul sus terenul central, urmând ca istoria tenisului feminin să o plaseze acolo unde îi este locul.

La masculin, finala a opus doi specialiști ai serviciilor ucigătoare: Pete Sampras, numărul 1 mondial, care a reușit 117 ași (o medie de 16.7 pe meci) și Goran Ivansevici (164 de ași în turneu - 23.4/meci). A învins Sampras, care a pierdut un singur set în acest turneu și care și-a adăugat palmaresului cel de-al 5-lea turneu de Grand Slam (două la Flushing Meadow, unul la Melbourne și două la Wimbledon) fiind totodată al 8-lea succes al său în 1994. Deși scorul meciurilor directe îi era favorabil croatului cu 5-3 (singurele 2 victorii pe iarbă îi reveniseră în 1991, la Manchester și în 1992 la Wimbledon), Sampras a dovedit că este numărul 1 mondial, datorită unui joc mai complex și nu în ultimul rând, unei mai bune stăpâniri de sine. În ciuda înfrângerii (7-6, 7-6, 6-0 pentru Sampras), Ivansevici a urcat în premieră pe poziția a doua a ierarhiei ATP, o poziție onorantă. Să mai amintim de gestul nesportiv al lui Boris Becker, care a cerut o întrerupere pentru "necesități fiziologice", timp în care a primit îngrijiri medicale, precum și un record al lui Todd Martin, care s-a calificat în semifinale după 4 victorii consecutive realizate cu 3-2 la seturi. Pete Sampras reușește o "dublă" (1993-1994), prima după după succesele din 1985 - 1986 ale lui Boris Becker. Și ca să ne întoarcem la fotbal, Ivansevici nu a pierdut (la TV) nici un meci din cadrul Campionatului Mondial în timp ce Sampras nu a fost interesat deloc de "Soccer"...

M.B.

ZIG - ZAG

STRATEGUL BORA

Speranța antrenorului echipei Statelor Unite, Bora Milutinovici a fost ca echipa sa să învingă Brazilia după executarea loviturilor de departajare. Pentru aceasta Bora și-a pus jucătorii să exerseze din ce în ce mai mult penalty-urile. I-a venit în ajutor conaționalul său Vlade Divac, pivotul echipei de baschet Los Angeles Lakers. Cunoscutul baschetbalist s-a dovedit a fi un portar extrem de inspirat, apărând loviturile executate de Wynalda și Dooley.

TRANSLATORI PENTRU ECHIPA SPANIEI

Ziaristul spaniol Ignalio Cano aflat în permanență în preajma echipei naționale a Spaniei și-a cumpărat ca souvenir un papagal care vorbește foarte bine engleza. La unul din antrenamente, ziaristul l-a prezentat pe noul său amic jucătorilor. Fotbaliștii au fost impresionați de micuța pasăre, astfel că a doua zi toți componenții lotului și-au cumpărat papagali. Antrenorul Javier Clemente s-a arătat încântat de această situație, sorocotind că în felul acesta toți jucătorii săi vor învăța limba gazdelor.

SCHIORI LA CAMPIONATUL MONDIAL DE FOTBAL

Cinci suporteri norvegieni au asistat la meciurile echipei lor naționale îmbrăcați în costume de schi pe care scria Lillehammer. Publicul, echipat de obicei în tricou sau fără, s-a uitat cu neîncredere la neobișnuiții spectatori care au înfruntat cu stoicism căldura toridă de pe stadioanele americane, nerenunțând la echipamentul celui mai popular sport din Norvegia.

FOTBALUL ȘI BEREA FAC CASĂ BUNĂ

După ce Irlanda a fost învinsă în meciul cu Mexic, suporterii britanici și-au înecat amarul în bere. Au descoperit un pub în care au băut până la ora 2.30 dimineața. Scandalul a început când patronul barului i-a anunțat că nu mai are bere în local. Imediat au apărut 23 de polițiști care i-au urcat în dube, dar nu pentru a-i duce la pușcărie, ci la o altă berărie, unde era bere din belșug.

WORLD CUP - CAPITAL POLITIC

Fotbaliștii brazilieni sunt de părere că un succes la Campionatul Mondial ar fi folosit de politicienii din țara lor pentru a distrage atenția populației de la problemele majore ale țării. Fundașul Leonardo a declarat: **"În acest moment politicienii doresc succesul nostru mai mult decât oricine în Brazilia"**. Colegul său Ricardo Rocha a adăugat: **"Noi toți dorim al patrulea titlu mondial. Dar acest lucru nu trebuie să fie folosit pentru a ascunde problemele Braziliei, cum ar fi foametea și uciderea copiilor pe străzi.**

SACCHI ȘI ROBERTO BAGGIO REVIN LA RELAȚII MAI BUNE

Arrigo Sacchi și Roberto Baggio au îngropat securea războiului. Antrenorul italian a făcut un gest inteligent oferindu-i banderola de căpitan după ce Baresi a fost operat. Nu este singura noutate anunțată de Sacchi la conferința de presă: **"Noi suntem răniți și de aceea cu atât mai periculoși. Nu mai vreau să aud de la jucători povești despre căldură, accidentări, cartonașe și arbitri. Care ciripește primul poate să-și facă bagajele și să plece acasă."**

VOGTS NU GLUMEȘTE

Alături de Maradona și Vlădoiu, jucătorul german Stefan Effenberg este cel de-al treilea trimis acasă înainte ca echipele lor să-și termine traseul în actualul campionat. Mijlocașul german a fost scos din echipă pentru că în meciul cu Coreea de Sud le-a arătat spectatorilor degetul din mijloc. Antrenorul campionilor mondiali a arătat: **"Nu permit ca în fotbal să se facă gesturi obscene. I-am spus lui Effenberg că nu va mai juca, el a înțeles și a părăsit hotelul"**. Întrebat de ziariști dacă Effenberg va mai fi convocat la echipa națională antrenorul a răspuns scurt: **"Nu înainte de anul 2006".**

JACKIE CHARLTON E SUPĂRAT

Meciul Irlanda-Norvegia a fost considerat cel mai urât de la CM. Antrenorul Charlton este supărat pe cei care-l critică: **"Nu știu de ce se iau acum toți de noi. Pentru mine cel mai important este că ne-am atins scopul. Dar vă întreb: de ce nimeni n-a criticat Italia după meciul cu noi? Să nu-mi spuneți că Baggio și ai săi au jucat frumos!**

ZIG - ZAG

RULETA PENALTYURILOR NE-A TAXAT ȘI DUPĂ PATRU ANI!

SPORT vest

• Anul IV Nr. 27(131) • 12 - 18 Iulie 1994
Apare marți • 8 pagini • 200 lei

■ MAGNET ■ MAGNET ■ MAGNET ■

Anghel Iordănescu la 10 minute de semifinala cu Brazilia

CONFLICT LA POLI

FLORIN BĂTRÂNU solicitat de PROGRESUL n-a făcut deplasarea la HERCULANE

Nici Săvoiu n-a fost în autocar. A revenit însă Stoicov.

ION PĂTRAȘCU

"Aradul are resurse umane nebănuite!"

MERCATO ROMÂNESC
O IA RAZNA
Adi Stoicov
= 20.000.000
Tibor Csik
= 40.000 dolari

ÎN EXCLUSIVITATE

ERMANO ZACCHINI:

"Nu se poate face fotbal fără foarte mulți bani!"

VOCEA PORUMBELULUI AMĂRÂT

(Nu iese fum fără zvon, nici calificare la penalty-uri)

● Duminică noaptea, am plecat trist și amărât spre "biroul" meu din centru. Mi-am zis, azi n-o să fie vizitatori în piață. Și am rămas trăsnit. Druckerii au ieșit! Cu steaguri! Strigând ROOMÂNIIA! ROOMÂNIIA! E mare lucru! Băieții au realizat, până la urmă, în America, o mare performanță. Locul 5! Cine ar fi visat acum o lună? Acum o săptămână, sigur, am visat mulți. Da' ce e bine este că adevărații druckeri au înțeles că fotbalul e până la urmă, doar un joc! Chiar dacă am încălecat pe un cal mare, Argentina, și am căzut de pe unul mai mic, Suedia. Asta e. Trebuie să ne întoarcem la fotbalu' nostru domestic, de acasă. Ce vorbesc domestic? Sălbatic. Și dacă va rămâne așa, vă întreb eu, pe ce loc vom fi peste patru ani în Franța? ● Ziceam de fotbalu' sălbatic. Cu prețuri sălbatice! Progresul a ajuns să ceară pe Stoicov 20.000.000. Pe un an! Pentru Csik, Steaua cere... țineți-vă bine... 40.000 dolari!! Și când mă gândesc la ce preț (intern) a cedat Poli jucători! Da' de Reșița ce să mai zic! CSMR-ul. Că Gloria abia acum a fost pusă la încercare. Marcă se antrenează la Dinamo. Tocmai i s-a alăturat și Iulică Pătru. Mai lipsește Marcu și toată comuna Brestovăț (Dolj) - locul de baștină al celor trei - ar intra în... Poliție. ● Da' bătaia mare, pe meleaguri cărășene, se dă pentru vârful Arsenalului, Vasiu. Care face pe pasărea călătoare. Două zile s-a pregătit în Govândari, a revenit apoi acasă în Valea Bîrzăviței, iar acum și-a luat zborul spre o vale mai mare. A Domanului! Surpriza s-ar putea să apară și de la Anina, minerul Robby fiind, pare-se, și ei interesat de masivul atacant. Numa' să nu-și piardă Vasiu capu' de atâtea oferte. ● Și revin la Poli, care, iată, n-a reușit până acum nici un transfer. Săvoiu, care a fost anunțat în lotul pentru Herculane, a vorbit între timp cu Romică Pașcu și le-a mai tras odată clapa "alb-violeților". Nici un nume nou. Răsunător. Și când mă gândesc că sâmbătă în tribună la Poli stăteau alături Ioan Timofte și Marcel Sabou - care într-o lume normală ar fi trebuit să fie, în aceeași zi, la... San Francisco. ● Da' să nu termin fără să vă spun ceva și despre arădeni. Ghighi Gherghel a fost vineri seara prin Timișoara. Nu vă speriați n-a avut nici un gând ascuns. Scopul deplasării era așteptarea la aeroport a lui Ermano Zacchini. Da' cum avionul din Verona întârzia, domnul Gherghel nu și-a pierdut timpul. S-a întâlnit (ne)intenționat cu Ion Pătrașcu și i-a oferit, pentru Kiskörös, pe Grad, Plisca și Boloș. Care din septembrie sunt ai lui Astra. Culmea e că Gherghel e antrenor la... Aris.

■ **ION GOLUMBU**

CU TOATE DIFICULTĂȚILE FINANCIARE U.T.A. A PLECAT LA MONEASA

IONUȚ POPA:

"Nu poți ști întotdeauna totul!"

IULICĂ PĂTRU

l-a urmat pe

SANDU MARCĂ

la DINAMO!

Marius Breazu trage...

ŞUTURI ÎN ZID

Aflat în prim-planul atenției iubitorilor sportului, Campionatul Mondial de fotbal a fost așteptat cu sufletul la gură și de reprezentanții mass-media. După victoria realizată de tricolori la Cardiff, o febră neobișnuită a curpins toată suflarea presei sportive românești,. extrem de receptivă la posibilitatea vizionării la fața locului a C.M. care, alături de Jocurile Olimpice, reprezintă satisfacția profesională maximă a unui ziarist, indiferent de țara din care provine. Și cum gazda este nimeni alta decât SUA, sângele confraților noștri a început să clocotească mai puternic decât dacă ar fi urmat să se deplaseze în Italia sau Franța, țări mult mai accesibile și pe care majoritatea lor le văzuseră, unii chiar de mai multe ori. Orice s-ar spune, un sejur american nu este la-ndemâna oricui, incluzându-i aici și pe cetățenii nu tocmai săraci ai țărilor occidentale.

Așadar, din noiembrie 1993, ziare care nu publicaseră nici un rând despre fotbal au devenit extrem de interesâte de balonul rotund, în speranța reprezentării la marele eveniment sportiv al acestor zile.

Ziaristul român acreditat la World Cup

După cum se știe, FIFA a acordat 40 de acreditări presei românești, pe care urmau să le distribuie, după reguli de ei întocmite, FRF și Asociația Presei Sportive (APS), organizație care nu mai activa de o perioadă bună de timp. Ca orice oameni, cei care aveau pâinea și cuțitul pentru "unda verde" pentru America, au fost subiectivi. Au plecat unii, au rămas alții. Așa cum se obișnuiește, conducerile ziarelor acreditate și-au ales reprezentanții pe criterii la fel de subiective. Unii au plecat pentru că sunt cei mai în vârstă din redacțiile respective, alții pentru că sunt rude (sau altceva) cu cei care iau deciziile în alte redacții și așa mai departe. Numai că beneficiarii reportajelor, transmise de "trimișii speciali", trebuie să înghită tot felul de vești nătrușnice transmise de la fața locului. Doar săptămâna trecută am aflat de la cei care au plecat în SUA, pentru a ne lumina, că **"toate C.M. disputate în Europa au fost câștigate de echipe de pe bătrânul continent"**, că **"Los Angeles Times are 4 kg"**, sau că ziariștii români și-au petrecut o seară la un pahar de vorbă cu etnicii români, sau că Sacchi a apelat pentru naționala Italiei la **"foarte mulți jucători care sunt rezerve la echipele lor de club"**. În schimb, mai puține despre echipa noastră, sau celelalte competitoare. Nu mai spun de crainicii reporteri de la TVR care o țin pe a lor, chiar dacă contrariul este de domeniul evidenței. Aceiași "speciali" ne oferă multe articole care ar fi putut fi scrise (chiar mai bine) după vizionarea evenimentelor respective la televizor. Foarte puțini au fost dispuși să atace miezul problemelor, mulțumindu-se cu relatări de suprafață, care nu spuneau mare lucru. Sigur că este mai ușor să te duci la centrul de presă și să culegi de acolo o seamă de date, făcând apoi pe interesantul în fața cititorilor.

Am crezut în zadar că odată cu acest record de 40 de jurnaliști la o competiție sportivă va cădea și un alt record, acela al rutinei și suficienței profesionale. Dar America are o groază de puncte de atracție. Și cum nici unul dintre cei 40 nu poate fi și sigur că va mai pune piciorul pe pământul făgăduinței, nici o clipă nu trebuie irosită. O.K., dar în detrimentul cititorilor și telespectatorilor.

P.S. Cel mai important ziar de specialitate, Gazeta sporturilor, titrează zilnic două pagini dedicate mondialelor astfel Goal Morning America și World Cup Boulevard. Nu încercați să vă reamintiți unde ați mai văzut aceste titluri: pe canalul Eurosport. Ciudată lipsă de imaginație pentru niște profesioniști!

CAMERA ASCUNSĂ A LUI FOTOFUCHS

FAMILIA BĂTRÂNU, TATĂL ȘI FIUL, ZÂMBIND CĂTRE CORNEL DINU...

Rudotelul săptămânii

CHISI, către Tavi Roșca: *"UMT-ul cu cine joacă în pregătiri? Am auzit că aveți o invitație din Japonia!"*

TAVI ROȘCA: *"Da, de la ăia cu ochii ca ai tăi!"*

CHISI: *"Ochii mei sunt așa numai dimineața."*

FOOTBALL NEWS

● CSM Reșița și-a reluat pregătirile în 4 iulie. Conducerea tehnică a rămas aceeași. Carol Gall - Arpad Dozsa, medic dr. Ioan Brizu, mașor Gigi Rouă. La prima întâlnire a lotului au fost și 3 absențe; Sandu Rocco, Mărgineanțu și Lupu. Dacă despre Sandu se știe că e la Poli (deși negocierea a "căzut", deocamdată) Mărgineanțu este dat dispărut, în timp ce Lupu și-a exprimat dorința de a activa la altă echipă, probabil Electroputere Craiova. Cei de la CSMR ar fi de acord, dar îl așteaptă pe Ioan Velea "Pelicanul" să se prezinte la tratative cu "sunătorii". Cu toată sărăcia ros-negrii vor pleca în cantonament în perioada 11-21 iulie la Herculane (hotel UGSR). Au fost promovați în lot fiind încă juniori II, portarul Robotină, fundașul Agachi și atacantul Bichescu. Mai participă la pregătiri Torma (Minerul Moldova Nouă), Vasiu (Arsenal), revenind Lazarovici și Gh. Popa. Va mai face parte din rândurile metalurgiștilor și un mijlocaș oltean, component al echipei naționale de juniori II (ca și Agachi, de altfel), al cărui nume a fost ținut secret de Marius Popescu, de teamă să nu i-l fure alții. Nucleul este format aproximativ din aceiași jucători care au dus greul și în campionatul trecut; Bosca, Ianu I., Boltașiu, Cojocaru, Panescu, Gădăleanu, Bica, Calofir, Szijj, Cepoi, Ianu II, Marinescu, Petrescu. Prin întoarcerea lui Pătru la Gloria și plecarea lui Sandu Rocco și Lupu, CSM-ul duce lipsă de fundași centrali.

● În schimb, la CFR Timișoara este criză de portari, feroviarii avându-l la dispoziție, momentan, doar pe Miklos. Se pare că locul dintre buturi va fi luat de Dorin Chimiuc, reîntors din Germania.

● Până la urmă, în lotul CFR-ului tot mai apar câțiva poliști: Diaconescu, Ivan, Simedru, Preda și Sorin Mihai.

● La meciul amical Poli - Kiskörös, centralul Nicolae Grigoresu a fost nevoit să oprească elanul oaspeților prin nu mai puțin de 8 cartonașe; 6 galbene și 2 roșii. Ar fi interesant de urmărit un meci pe teren propriu al oaspeților de sâmbătă ai stadionului Politehnica.

● La același meci, în tribună s-au aflat două nume de marcă: Ioan Timofte și Marcel Sabou. Dacă pe anumite meridiane lumea ar fi judecat normal, cei doi ar fi trebuit să se afle în aceeași zi la San Francisco. Chiar dacă tot numai în tribună!

● Florin Călin, fostul fundaș stânga al UMT-ului, actualmente la Farul Constanța a fost anunțat de conducerea clubului de la malul mării că este legat de "marinari" până în 1997, deși contractul semnat de el avea ca dată terminus anul 1996. O enigmă care trebuie elucidată...

● În ultimul moment, pe lista lotului Politehnicii care face deplasarea la Băile Herculane a fost inclus, totuși, și Adrian Stoicov.

● Deoarece nu s-a ajuns la o înțelegere între echipele Elöre Bekescsaba și FC Bihor, jucătorii Kulcsar și Vancea, s-ar putea ca din toamnă să revină, alături de Negrău, la orădeni. Atenție, nea Costică!

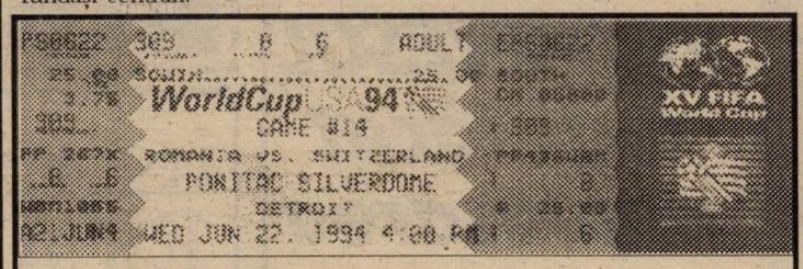

Cu operativitatea-i obișnuită, agentul nostru prezent la partida România - Elveția, de la Detroit, ne-a adus biletul de intrare, pentru decontare. După cum se vede, biletul nu a fost folosit, datorită instruirii speciale a agentului care s-a strecurat neobservat pe "Silverdome Stadion".

REPLAY

● Duminică noaptea, Cristian Țopescu vorbea despre nefirescul cumul de patimă care inconjoară sportul rege, la ora actuală. Să uiți că, totuși, fotbalul e doar un sport, un joc, devine foarte periculos astăzi, când am văzut că valorile s-au nivelat și că, mult mai frecvent ca acum 20 de ani, el, fotbalul volatilizează granița dintre agonie și extaz. Acum 20 de ani, aveam favorite indubitabile, care defilau printr-un turneu final, de-abia semifinalele punându-se sub semnul echilibrului și al incertitudinii. Astăzi, orice pronostic devine hazardat, din moment ce România elimină Columbia și Argentina, fiind la câțiva centimetri de semifinală, Bulgaria trimite acasă Germania, iar Nigeria a ratat aproape neverosimil umilirea Italiei.

● De aceea, mai mult decât ar fi poate drept, un meci de turneu final este la cheremul șansei, azi, când constatăm o evidentă nivelare a valorilor. Ar fi bine să ținem seama de asta, când judecăm nu atât eliminarea României, cât întreaga evoluție la C.M. Dacă am proceda astfel, am renunța desigur să aruncăm televizorul pe fereastră, să batem nevasta, să alungăm soacra sau să dăm câțelul pe mâna hingherilor. Roata norocului a funcționat, aș zice (nu fără amărăciune), perfect în cazul echipei noastre. Până în sferturi, în special în partidele cu Columbia și Argentina, momentele decisive, așa zis psihologice, au fost tranșate de zeița Fortuna în favoarea noastră. Contra Suediei însă, numita zeiță, după ce ne-a amăgit un pic, ne-a întors spatele. Ne-a amăgit, făcând cu atât mai greu suportabil eșecul. Se spune că norocul e cum și-l face omul. Nu știu cât de valabilă e filosofia asta, dar încercând s-o aplic, poate puțin forțat, la datele partidei Suedia- România, aș spune că după o egalare în extremis, printr-o minge deviată, cu șansă, la o lovitură liberă, după ce am luat conducerea în prelungiri, după ce Schwartz a fost eliminat (just), românii nu au fost capabili să renunțe la jocul de așteptare. Nu au reușit sau poate nici nu au încercat să-i țină pe suedezi, aflați în inferioritate numerică, cât mai departe de poarta lui Prunea. Prin pressing 10 contra 9. Pentru a nu le da... șansa să-și valorifice, în careu, marile atuuri: gabaritul și forța. Și iată că Nilsson a centrat nestingherit, lejer, iar Andersson și-a materializat avantajul înălțimii și detentei, ajungând, cu capul, mai sus decât Pruneă, cu mâinile, cum făcea, pe la Timișoara, Nedeleu II. Bineînțeles că asta e o poveste cu dacă și cu parcă. Acolo, pe teren, la 30° C temperatură exterioară și 100° C temperatură interioară, lucrurile au stat puțin altfel. Rămâne însă performanța de excepție, ideea că cineva trebuia să piardă și a făcut-o frumos, concluzia că și naționala noastră are limitele ei. Cu toate că eu zic că e mai bună decât cea a Suediei. Nu însă și decât a Argentinei... Să sperăm că la noi nu e ca în Argentina, unde, după cum afirmă antrenorul Alfio Basile, **"a termina al doilea nu înseamnă nimic"**. Și mai precizează Basile: **"Toți jucătorii au muncit cu fervoare pentru a obține titlul mondial, nu am ce le reproșa"**. Da, fotbalul e un joc, în care există și învinși. C-așa-i regula.

● E clar că factorul tactic a jucat un rol decisiv în performanțele obținute de națională. Numai că, cu tactica asta e cam cum zice Ion Cristoiu, după meciul cu Argentina: **"Schimbările operate în componența echipei, jocul cu opt fundași, mai puțin obișnuit în fotbal - toate erau văzute ca tot atâtea dovezi ale unei tactici geniale. Asta pentru că am învins. Dar dacă luam bătaie? Atunci, toate cele puse la cale de Anghel Iordănescu ar fi fost considerate ca tot atâtea dovezi ale unei tactici nenorocite, iar lumea din case și de pe străzi i-ar fi luat fiecare ideea și i-ar fi înjurat-o îndelung. Demonstrând că s-a ajuns la catastrofă tocmai din cauza ei."** Concluzia fiind: **"Învingătorul are întotdeauna dreptate! Învingătorul a procedat bine. Și e lăudat exact pentru același lucru pentru care, dacă ar fi fost învins ar fi fost criticat."**

● Suedia a făcut și ea un interesant joc tactic. Nu s-a descoperit mai deloc, rămânând mereu, atunci când ataca, cu cel puțin un jucător în plus în defensivă. De cele mai multe ori chiar cu doi. Suedia nu a ieșit la pressing, așteptându-i pe români, în propria jumătate, creînd astfel densitatea de jucători necesară unui dublaj eficient în vederea anihilării lui Hagi, Dumitrescu și Răducioiu, jucători foarte periculoși pe spații largi.

● Am citit, nu numai eu, cu stupoare că FIFA e mulțumită de arbitraj. Desigur, erorile de arbitraj fac parte din economia unei partide. Chiar și cele grave, din păcate. O echipă trebuie să fie, deci, pregătită să le facă față. Desigur, sunt anumite faze decisive - cele susceptibile de a fi sancționate cu penalty, de exemplu - în care nu e ușor, nici ca telespectator (cu reluarea fazei din 3-4 unghiuri), să iei o decizie. (Uită, faza cu Ilie Dumitrescu în careul suedez. Greu de spus ce a fost, Eu înclin să cred că a fost simulare, sau forțare a faultului - Ilie are... antecedente. E vorba de acel truc, expus și la TV, de Emil Grădinescu, prin care atacantul se împiedică cu bună știință de piciorul adversarului, caută, cu intenție acest picior. N-aș putea însă să jur că Ilie a făcut așa...) Să trecem peste astfel de erori,să le socotim inerente , omenești, să trecem peste penalty-ul neacordat pentru faultul asupra belgianului Weber în meciul cu Germania, să tecem peste eliminarea absolut hilară a lui Zola în meciul cu Nigeria, la câteva secunde după ce arbitrul nu văzuse faultul comis asupra sa, în suprafața de pedeapsă. Să trecem peste toate astea și să ne punem în pielea jucătorului care, complet derutat, nu mai știe când e fault și când nu.Nu mai știe dacă, în duel cu adversarul, poate folosi și mâna și în ce măsură o poate folosi. Nu mai știe dacă are voie să deposedeze din spate. Sau din lateral. Prin alunecare sau nu. Nu mai știe când e pasibil de a fi sancționat cu cartonaș galbden sau roșu. Să ne punem în pielea lui Zola, care implora înțelegere, implora o explicație din partea arbitrului mexican Arturo Brizio Carter. Ca și noi, nu înțelegea ce se întâmplă. Jucătorul de fotbal, năuc, se-ntreabă dacă nu cumva joacă, așa, peste noapte, baschet. Că așa, peste noapte, a venit FIFA cu născocirile de la acest C.M.. Și același jucător, care se chinuie la peste 30° C, nu are voie să se arate nemulțumit, să comenteze, pentru că imediat vede galben. Cei care dau astfel de directive ,hotărât lucru, nu au dat cu piciorun minge niciodată. Nu susțin că pledoaria pentru fair-play, susținută de FIFA la acest C.M. , prin intermediul arbitrilor, nu ar fi o cauză bună, un demers necesar. Ca idee, este un lucru pozitiv și necesar. Dar aplicarea acestei idei este un fiasco total, o confuzie generală, datorită pregătirii nejudicioase a planului de bătaie. S-a dorit, desigur, o manieră unitară de arbitraj. Dar a ieșit o babilonie.

● Englezul Don a acordat două cartonașe galbene, absolut aiurea, românilor. Gică Popescu a intrat decis la minge, n-a ajuns la ea și, în mod evident, și-a ferit adversarul. L-a atins puțin , dar absolut accidental, intenția sa de a menaja pe jucătorul suedez fiind clară. Totuși, a fost avertizat. Selymessi s-a folosit de mână, în duelul cot la cot cu Brolin, cam în măsura în care a făcut-o și suedezul (sau , în orice caz, în măsura în care , până la acest C.M. arbitrii o permiteau. Mai ales cei... britanici). Apoi ambii au renunțat la ... a-și da mâna, Brolin a mai făcut câțiva pași și , nejenat, a căzut, simulând faultul. Arbitul Don nu s-a mulțumit cu faultul, scoțând și cartonașul galben!

● O explicație pentru Dumitru Graur, care n-a înțeles de ce arbitrul columbian Torres a anulat golul lui Voller. Ba, i s-a părut, după vreo 10 minute , că pentru un ofsaid, ceea ce, zice Graur, ar fi o imensă eroare care trimite Germania acasă. Nu a fost nici o eroare, ci o excepțională prezență de spirit a arbitrului. Când Moller a șutat de la 18 m, Voller se afla în poziție de ofsaid, care neinfluențând faza, ar fi rămas nesancționată dacă mingea intra în plasă. Sau dacă ar fi fost respinsă de portar. Dar balonul a ajuns la Voller deviind din bară, situație ce poate fi echivalată cu o ... pasă de la Moller. Așa că, ofsaid clar.

● Miracol bulgar! Balcanicii ăștia, talentați , nu-i vorbă, se ceartă ca ... țiganii între ei, pe teren, la hotel și în presă, antrenorul lor e o marionetă , echipa și schimbările le face Stoicikov, dar ei elimină Germania. Intr-un anume fel,bulgarii sunt în postura danezilor, de la Euro'92. O echipă care nu se omoară cu firea la antrenamente, care a făcut o pregătire superficială înainte de turneul final , O ECHIPĂ CARE N-ARE CE PIERDE. O echipă care își găsește și își clădește un stil, de la meci la meci (oficial), după ureche . Și nu la capătul unui stagiu adecvat de pregătire. O ECHIPA NEAPASATA DE STRESS. Si asta-i esențial. Totuși , vă place Balakov ? Dar de Hubcev , ce ziceți ?

● N-ar fi de mirare să-i elimine și pe italieni care, cu atâția cârcei (inclusiv cei ai lui Conte, la primul meci în acest turneu!), probează duritatea campionatului peninsular.Italia e o echipă cu jucători obosiți , uzați , care trăiește însă prin valoarea acestor jucători, prin faptul că TOȚI au valoare , permițând rularea întregului lot, prin concepția tactică modernă, croită pe modelul Milan și bine aplicată. Și prin putere de luptă imensă.

MAX

■ MAGNET ■
S.R.L.
General manager
RICHARD ANDRESS

vest SPORT

Str.Paris nr 2A Timișoara
tel. 096/190656
Director onorific:
MARCEL TOLCEA

Redactor șef:
DUKI POPOVICI

Colectivul redacțional:
RADU SUCIU, SANDU USUSAN, OVIDIU PĂCURARIU, PETRU FUCHS, MIHAI COMȘULEA, SILVIU FLORESCU, MARIUS BREAZU.

Colaboratori permanenți:
BEBE GRIGORE, ȘTEFAN MARTON, DORU SUBA, GHIȚĂ OCHIȘOR, HORST SZEIBERT, DAN GÂRLEA, BRANKO VUIN, GABI MĂNOIU.

Reporteri speciali:
IOAN-DORIN VOINEA, NELU SERE, LUCIAN GHEORGHIU, IONEL BOLOG

Tehnoredactare computerizată:
ZADITROM S.R.L. TIMIȘOARA

Tipar off-set:
MEDIAGRAF S.A.

DIALOG AMERICAN

VIOREL BOIŢ

"Americanilor nu le poți reproșa nimic"

Rep.: După o ședere de două săptămâni în SUA la Campionatul Mondial, probabil că impresiile sunt încă puternice în memoria dv. V-am ruga să ne destăinuiți câteva.

V.B.: Am urmărit cele trei meciuri din grupă ale echipei României la Los Angeles și Detroit. Ne-au fost asigurate condiții foarte bune de cazare și transport, distanțele fiind foarte lungi. Între Los Angeles și Detroit am mers vreo șase ore cu avionul, adică vreo 5.000 de mile, diferența de fus orar fiind, după cum se știe, de 3 ore. Am plecat dimineața la 8,35 din Los Angeles și am ajuns la Detroit seara la ora 7, după o escală la Atlanta, cu reîntoarcere prin Cincinatti.

Rep.: Ați avut program separat sau cât de cât ați fost aproape de echipă?

V.B.: Am vizitat cantonamentul echipei de câteva ori, dar am locuit în altă parte. Fiecare dintre cele 24 de calificate aveau un cantonament separat, în care puteai să pătrunzi numai cu aprobări speciale, situație bine venită pentru interesele echipelor care puteau să-și desfășoare programul în liniște.

Rep.: După o ședere de două săptămâni în SUA la Campionatul Mondial, probabil că impresiile sunt încă puternice în memoria dv. V-am ruga să ne destăinuiți câteva.

V.B.: Am avut la dispoziție un autocar care făcea legătura între centrul orașului și locul unde am stat, aflat la vreo 25 km distanță. De exemplu, a doua zi de la sosire am petrecut-o în totalitate la Hollywood. De fapt, este insuficientă o singură zi pentru a vizita tot ceea ce este interesant în Cetatea filmului. Chiar atunci am asistat la filmările unui western. Anual trec pe acolo cam 15 milioane de vizitatori, care plătesc 31 de dolari biletul de intrare și care aduce un venit destul de substanțial. De obicei masa de prânz o luam pe drum, în stil american, adică hamburgeri, hotdogs sau cartofi prăjiți la pungă. Deși nu erau foarte familiarizați cu fotbalul, americanii au vrut să demonstreze că turneul se ține în America și că trebuie să fie la înălțime în ceea ce privește organizarea. Începând de la publicitate până la asigurarea mijloacelor de transport spre stadioane, conferințe de presă, totul a fost la înălțime.

Rep.: Așadar, pe viu ați asistat doar la cele trei meciuri.

V.B.: Da, pentru că distanțele erau foarte mari și nu ne permiteam să vedem și alte jocuri. Costa totul foarte mult. De exemplu, un bilet de avion Los Angeles - Detroit costă 1200 dolari. Oricum, Liga profesionistă și FRF au organizat foarte bine deplasarea.

Rep.: Au fost prezenți toți președinții de club ale primei divizii?

V.B.: Nu, au lipsit cei de la Progresul, Steaua, Dinamo, Farul, Brăila. Am fost 12 sau 13 în total.

Rep.: Ce părere aveți despre stadioanele pe care s-au jucat meciurile?

V.B.: Toate sunt realizări deosebite. Interesant este că în cel mult 10 minute, ele se pot umple cu spectatori sau pot fi evacuate la fel de repede. În jurul stadioanelor există suprafețe imense, încât atunci când ies din stadion, nici nu ai impresia că au fost 80-90.000 de oameni la un loc. La fel de bine asigurat este și sistemul de securitate. La fiecare meci, deasupra stadioanelor "patrulau"câte două elicoptere și două avioane, care, pe lângă publicitatea pe care o făceau prin lozinci agățate de ele, asigurau securitatea celor din tribune și de pe teren. La meciul cu Columbia, noi românii, eram ca niște pietricele aruncate într-un ocean format de spectatorii columbieni, care erau cam 80.000 la acel meci. La un moment dat chiar îmi puneam întrebări ce s-ar putea întâmpla dacă izbucneau incidente? Am apreciat fair-play-ul deosebit de care au dat dovadă columbienii, care i-au aplaudat la sfârșitul meciului pe jucătorii noștri și au știut să suporte înfrângerea.

Rep.: Așa se explică de ce pe nici un stadion nu existau garduri între tribune și terenurile de joc...

V.B.: Da, pentru că securitatea era așa de bine asigurată încât nu mai era nevoie de garduri protectoare. De altfel, în spatele fiecărei porți erau niște corturi care erau pline cu polițiști, dar și polițiști în cordon pe lângă terenul de joc. În plus, fiecare spectator era controlat corporal la intrarea pe stadion, așa că era practic imposibil să pătrunzi cu obiecte contondente.

Rep.: Din câte cunoaștem noi, nu credem că au fost incidente grave între suporteri, nici înainte nici după meci, cu atât mai puțin în timpul meciurilor.

V.B.: Da, și acest lucru este de apreciat, nici la meciurile americanilor nu a fost nici o problemă.

Rep.: Se vede că Anglia n-a participat... Deci, ce nu v-a plăcut, totuși, acolo?

V.B.: Am vrut să găsesc un nod în papură, dar n-am observat ceva care să nu fie în regulă. Poate sistemul telefonic, între America și Europa. Pentru a vorbi la telefon cu Europa, după ce introduceai fisele în aparat, îți răspundea o voce în engleză, care te întreba cu ce țară dorești convorbirea. După aceea auzeai a doua voce, de data aceasta în limba română, care te întreba cu ce oraș dorești legătura, după care primeai instrucțiuni până în cele mai mici amănunte. Interesant este că dacă nu răspundea nimeni, nu mai primeai înapoi cei 7 dolari, deci apelul se înregistra ca și o convorbire. De altfel, în hotel nu exista nici un serviciu care să nu fie plătit. Chiar dacă numai ai ridicat receptorul pentru a chema centralista erai taxat.

Rep.: Cred că ați răsfoit și presa americană. Cam cât spațiu acorda Campionatului Mondial?

V.B.: La început m-am mirat de spațiile foarte mici în care era tratat Campionatul Mondial. Ulterior, după câteva zile, au acordat din ce în ce mai multă atenție evenimentului. Fiecare meci avea cronica lui, comentarii, interviuri. Referitor la echipa României, la început era cotată doar ca o simplă participantă. La Las Vegas, cota echipei noastre la casele de pariuri era de 40-1. După meciul cu Columbia numele echipei noastre a fost din ce în ce mai vehiculat, mai ales datorită lui Hagi și Răducioiu. Păcat de meciul pierdut în compania elvețienilor. La acel meci am stat foarte aproape de gazon, în rândul al doilea al tribunei, și mi-am dat mai ușor seama că jucătorii noștri nu s-au acomodat cu condițiile de sală. Era foarte greu de rezistat, chiar și pentru spectatori. Oricum, elvețienii erau mai obișnuiți cu acele condiții. Ca dovadă că elvețienii, plecând la Detroit, au pierdut meciul cu Columbia, desfășurat în cu totul alte condiții. În orice caz stadionul din Detroit este extraordinar. Pe lângă ceea ce s-a văzut la televizor, are foarte multe săli de recepție, pentru conferințe de presă, parcări, săli de forță, standuri cu tot felul de produse.

Rep.: Cum vă explicați amenzile pe care le-a primit FRF pentru fotografiile în care echipa noastră făcea reclamă la Pepsi?

V.B.: Eu cred că FRF n-a respectat reglementările FIFA.

Rep.: Și în ceea ce privește relațiile cu presa?

V.B.: Asta s-a întâmplat după meciul cu Elveția. Se pare că a plecat de la Iordănescu, care nu s-a dus la conferința de presă de după meci, auzind că s-a scris în câteva rânduri mai puțin favorabil despre echipă în presa românească. Până la urmă dreptatea a fost de partea lui, rezultatele fiindu-i un prețios aliat. România a fost considerată ca una dintre echipele cele mai disciplinate tactic de la Campionatul Mondial. Din păcate, naționala nu este o rezultantă a campionatului intern. Dacă nu se vor lua măsuri pentru ridicarea competitivității campionatului intern, nici viitorul naționalei nu va fi foarte fericit, mai ales că au crescut valoric foarte multe echipe.

Rep.: Ce alte echipe v-au impresionat?

V.B.: Coreea de Sud, Nigeria, echipe care arată că fotbalul s-a dezvoltat foarte mult pe tot globul. Mulți jucători din echipele mai slab cotate evoluează la cluburi europene, prin aceștia crescând valoarea echipelor naționale. Cu atât mai mult cu cât la acest Campionat Mondial nu au mai apărut mari individualități, în schimb s-au remarcat echipe întregi. În momentul în care echipele din lumea a treia a fotbalului vor începe să joace mai gândit, decalajul dintre ele și marile puteri fotbalistice se va reduce din ce în ce mai mult. În schimb, arbitrajele au lăsat de dorit, poate pentru că au dispărut generațiile de arbitri valoroși.

Au consemnat SANDU USUSAN și MARIUS BREAZU

—ÎN EXCLUSIVITATE—

ERMANNO ZACCHINI:

"Fără bani nu se poate face performanță"

● Născut în 20.09.1943 la Solarolo (Ravenna) - Italia

● Asociat împreună cu patru români la firma "Management - Pool Co. SRL"

● În perioada 1974-1994 a organizat peste 1000 de meciuri în Italia, pentru echipele românești

Rep.: D-le Zacchini, cu ce ocazie în România?

E.Z.: Sunt într-o călătorie de afaceri. Firma italiano-română, la care sunt asociat, are nevoie de prezența mea în România.

Rep.: Cum de nu sunteți prezent în SUA, acum când atenția tuturor este polarizată de Campionatul Mondial de Fotbal?

E.Z.: Campionatul Mondial se vede mai bine la televizor. Aici dacă este o fază litigioasă, apar reluările. și apoi, pe o asemenea căldură, să te miști dintr-un oraș în altul e foarte greu.

Voi merge în SUA, ca turist, și-mi voi alege eu însumi itinerarul, dar când va fi răcoare!

Rep.: Vreau să vă fac o mărturisire. Cei din redacția noastră visează o finală Italia - România. Dumneavoastră ce părere aveți? (n.r. - dialogul a avut loc sâmbătă 09.07.94)

E.Z.: E foarte dificil de realizat acest lucru, deoarece Italia nu poate ajunge în finală! România poate. După cum a jucat până acum, în comparație cu valoarea lotului, Italia trebuia să plece acasă după jocurile preliminare din grupă.

Rep.: Ce părere aveți despre echipa României?

E.Z.: România are cel mai bun lot de la Campionatul Mondial. Ea poate câștiga acum și finala, dar peste patru ani s-ar putea să nu se califice la viitorul Mondial! Hagi este senzațional, poate cel mai bun jucător al competiției. Nu mi-a plăcut Ilie Dumitrescu, cu excepția ultimului joc, cel cu Argentina, pe care aproape că l-a câștigat singur.

Rep.: Ce părere aveți de antrenorul Anghel Iordănescu?

E.Z.: Iordănescu este un om cumsecade, bun, dar beneficiază de munca altora de dinainte. El a avut merite deosebite la echipa Steaua. Trebuie să recunosc că a asamblat bine echipa națională, dar rămân la părerea că antrenorii sunt făcuți mari de jucători.

El a câștigat două jocuri (cu Columbia și SUA), a pierdut un joc pe mâna lui (cu Elveția), iar un joc l-a câștigat echipa (cu Argentina).

Rep.: Cu ce ocazie ați fost la Timișoara?

E.Z.: Am aterizat cu avionul la Timișoara și i-am făcut o vizită de curtoazie lui Stelică Anghel. El m-a rugat dinainte să rezolv câteva probleme.

Rep.: Aveți legături permanente cu clubul UTA?

E.Z.: Nu! Doar legături sporadice. De altfel, în toamna anului trecut, am organizat un turneu al echipei UTA în Italia.

Am mai spus-o și cu alte ocazii: la cei două sute cincizeci de mii de locuitori, Aradul nu-și poate permite să țină cinci-șase echipe în primele ligi. Ar trebui să se facă o echipă a orașului indiferent de denumire, ar putea să rămână și denumirea de UTA, cu condiția ca și cineva să bage în fiecare zi bani în visteria clubului.

Fără bani nu se poate face performanță și jucătorii trebuie plătiți foarte bine.

Rep.: Aveți în perspectivă vreun transfer de jucători români în Italia?

E.Z.: Nu mă ocup de transferări, dar pot să vă spun că singurul fotbalist român din campionatul intern care ar putea să joace în Italia este Ilie Dumitrescu.

Rep.: Ce părere aveți despre arbitrajele de la C.M. SUA '94?

E.Z.: "Extraordinare" - cele de care a beneficiat Italia. Cu prostiile pe care le-au făcut arbitri, "squadra azzurra" a câștigat două jocuri în inferioritate numerică.

Dacă acest campionat mondial mi se pare slab din punct de vedere tehnic, fără noutăți tactice, atunci arbitrajele le consider mult mai slabe decât valoarea campionatului.

OVIDIU PĂCURARIU

ANA LUGOJANA
RIMINI S.R.L.
TIMIȘOARA Bd. LIVIU REBREANU 1/3
VINDE EN GROS
ȘI EN DETAIL
✦ ULEI ✦ ZAHĂR
✦ CAFEA ✦ DULCIURI
✦ COSMETICE ✦ DETERGENȚI
✦ BĂUTURI ALCOOLICE ȘI NEALCOOLICE
LA CELE MAI MICI PREȚURI DIN ȚARĂ
ALCOOL RIMINI

DIALOGURI INERENTE
IONUȚ POPA

LA U.T.A. S-A DECLANȘAT CAMPANIA '94-'95...

● **Născut în 17.04.1953 la Săvârșin, jud. Arad**
● **Primul antrenor A. Lipoczi - la copii, la UMT**
● **A jucat la juniorii și tineretul lui Poli**
● **A activat pe rând la Progresul Brăila, Vagonul Arad, Aurul Brad și Victoria Ineu**
● **Antrenor, în ordine, la Victoria Ineu, Petrolul Arad, F.C. Aris și U.T.A.**

Rep.: În numărul trecut al săptămânalului nostru, promiteam amănunte despre UTA. Ionuț Popa antrenorul echipei ni le oferă acum.

I.P.: Am început pregătirile pe 4.07.1994, la care s-au prezentat toți jucătorii, inclusiv cei trei accidentați Grădinaru, Mutică și Pap. Am făcut zilnic câte un antrenament pentru acomodarea cu efortul, asociat cu vizita medicală obligatorie pentru începutul pregătirii de vară.

Luni, 11.07.1994, după antrenamentul de după-amiază, vom pleca la Moneasa pentru zece zile de pregătire, dar aceasta numai în cazul când vom dispune de banii necesari.

Rep.: Care este lotul cu care vei pleca în pregătiri?

I.P.: Ivan, Pap, Rusu, Bota (V. Lugoj) - Szell, Grad, Dronca, Stupar, R. George, Lingurar, Negrilă, Nini, Boloș, Coraș, Țârlea, Jurcă (S. Lipova), Ungur, Mitu, Târțău, Mariș, Juncu, Grădinaru, Plisca, Mutică, Ferik (Sc. Sp. Oradea), Zanc ("U" Cluj). Acesta din urmă este un jucător care îmi place foarte mult și merită să facem eforturi să-l legitimăm. Lipsește nemotivat Slave.

Rep.: Cei trei jucători împrumutați Grad, Boloș și Plisca rămân în continuare la UTA?

I.P.: Aș dori să rămână la noi, dar și pentru ei nu avem banii necesari pentru a-i cumpăra.

Rep.: Mai sunt jucători cu restanțe de plată?

I.P.: Ei mai au de primit fiecare suma de 134.000 lei și cred că se poate rezolva totul până la întoarcerea noastră din cantonament.

Rep.: Trebuie să cred că alte probleme financiare legate de echipă nu mai sunt?

I.P.: În afară de suma sus amintită, sunt cele legate de contracte, care vor expira în marea lor majoritate în septembrie.

Rep.: S-au vehiculat numele a câtorva antrenori posibili la UTA. S-a definitivat conducerea tehnică?

I.P.: Mie nu mi s-a spus nimic în legătură cu o posibilă schimbare a conducerii tehnice, singura noutate ar fi revenirea lui Mihai Jivan ca antrenor secund cu portarii.

Rep.: După aceste rezultate bune ale echipei naționale la World Cup 94, probabil mai marii FRF-ului vor fi dispuși să șteargă cu buretele sancțiunile dictate, chiar și aceea împotriva ta.

I.P.: Într-adevăr aștept să-mi fie analizat memoriul meu înaintat FRF-ului și sper să mă bucur de clemența Comitetului Executiv al FRF.

Rep.: S-a spus că Radu George ar fi în pregătire cu Progresul București. Care e realitatea?

I.P.: Nici vorbă de așa ceva. Radu George este poate cel mai serios jucător al echipei și dacă ar fi intenționat să plece ne-ar fi anunțat la timp. În plus, el nu a lipsit nici o zi de la pregătiri.

Rep.: E prematur să întreb de jocuri amicale?

I.P.: Cam așa. Abia din 27.07.94 începem seria jocurilor amicale; am stabilit date, dar rămân de stabilit adversarii.

Rep.: S-au mai pronunțat două nume ca posibile achiziții: Bulzan și Grepan de la Motorul. Ce intenții ai cu acești jucători?

I.P.: Cei doi au fost așteptați să vină la pregătiri dar nu au apărut până acum și nu știu care ar fi motivul.

Rep.: Poate faptul că nu s-a discutat cu conducerea echipei Motorul...

I.P.: Problema a fost discutată, urma un schimb de jucători, dar repet pe cei doi jucători în cauză nu i-am văzut la față.

Rep.: Și-a manifestat vreun jucător al echipei dorința de a pleca?

I.P.: Deocamdată, oficial, nimeni, cu toate că nu poți să știi întotdeauna totul...

Rep.: Nu-mi rămâne decât să vă urez spor la treabă și... La revedere la Moneasa!

A consemnat
OVIDIU PĂCURARIU

"Nu poți ști întotdeauna totul!"

FLASH
ION PĂTRAȘCU:
"Aradul are resurse umane nebănuite!"

Rep.: Domnule Pătrașcu, circulau anumite vorbe cum că ați urma să preluați conducerea tehnică a combinatei arădene Aris-Astra. Ce ne puteți spune în legătură cu această situație?

I.P.: Prin prezența mea la conducerea din Kiskoros am răspuns acestei știri, de care eu am rămas puțin surprins, pentru că nu era exactă. Eram de mai multă vreme în tratative cu echipa Stadler și am avut în vedere o eventuală venire a mea la această echipă, lucru care, până la urmă s-a confirmat.

Rep.: Pe ce perioadă ați încheiat contractul?

I.P.: Contractul a fost semnat pentru o perioadă de 2 ani, însă, așa cum se știe, misiunea antrenorului este ingrată, el fiind cu o mână pe pix la semnarea contractului și cu cealaltă pe geamantan.

Rep.: Ce părere aveți de echipa numărul unu a Aradului, UTA, care trece printr-o perioadă nu tocmai fericită?

I.P.: UTA are mari probleme materiale, însă trebuie știut că dispune de rezerve umane, pe plan fotbalistic, de certă perspectivă. Factorul tehnic este rezolvat, după părerea mea. Așadar, celor care răspund de factorii organizatoric și material le revine sarcina de a asigura viitorul fotbalului arădean.

Rep.: În momentul de față, situația financiară a fotbalului maghiar este mai bună decât cea a cluburilor românești și, cu toate acestea, fotbalul practicat în Ungaria are un nivel mai scăzut decât cel care se joacă în România. Care ar fi principalele explicații?

I.P.: Se pot da câteva explicații referitoare la diferența dintre suportul material și calitatea jocului practicat. Cred că pe primul plan se situează atitudinea oamenilor de fotbal din Ungaria față de jocul în sine. Ca și englezii, și ei sunt conservatori, trăiesc cu nostalgia marii echipe pe care au avut-o cu câteva decenii în urmă și nu acceptă confruntarea cu realitatea. Aceasta cred că e principala cauză a stagnării fotbalului maghiar. Alta ar fi preocuparea scăzută a tehnicienilor pentru schimbul de mâine, deși au câteva centre bine organizate și câțiva tehnicieni dispuși să pună umărul la relansarea fotbalului maghiar. Cred că în scurt timp factorul tehnic se va adăuga suportului material.

Rep.: Ce pronostic dați în legătură cu echipele Kiskoros, UTA și Poli pentru sezonul care va începe în curând?

I.P.: Nu este un pronostic, ci mai degrabă o dorință. Aș dori ca echipele apropiate sufletului meu să aibă un sezon cât mai bun și prin jocul lor să atragă cât mai mulți spectatori pe stadioane.

A consemnat
MARIUS BREAZU

T~SHIRT COMPANY
SOC. ROMÂNO-GERMANĂ S.R.L.
1900 TIMIȘOARA, STR. PARIS NR.2A
TEL/FAX 056/ 190656 - 056/ 190128

Vindem en gros la cele mai scăzute prețuri din oraș următoarele produse:

case de marcat "WALTHER ER 220 R" cu 8 raioane și TVA (programabil) + role de hârtie
- tricouri uni negre; - tricouri imprimate pe fond alb; - tricouri imprimate pe fond negru
- pantofi de damă
- vitamine: multivitamine, vit. "C", calciu, magneziu; - ceaiuri reci cu arome de: lămâie, piersică, fructe de pădure; - cacao granulată.

Oferim servicii pentru imprimerie textilă pe orice suport, cu modelele noastre sau ale clientului.

MAGNET
STR. UNGUREANU NR.17
TEL. 19 10 05
(VIS - A - VIS DE CLINICILE NOI)

Vă invităm în magazinul nostru în care vă prezentăm o gamă variată de confecții, pentru femei și bărbați, din țară și import, la prețuri avantajoase:

- rochii de gală și de seară - unicate - ultima modă (combinații din dantelă, mătase naturală, catifea, taft)
- pulovere cu broderie spartă
- costume femei din stofă de lână
- bluze "PIERRE GARDIN"
- pardesie și baloane moderne
- cămăși bărbătești, de sezon și de gală, import Italia
- pantaloni bărbătești, diferite culori
- cizme (femei și bărbați) din piele
- parfumuri, import Franța
- cosmetice din import și indigene ("FARMEC" și "COLGATE")
- pantofi import Franța

ORAR ZILNIC 11 - 18.

CONFLICT LA POLI

FLORIN BĂTRÂNU NU S-A DEPLASAT CU ECHIPA LA HERCULANE

Înaintea plecării lui Poli la Herculane, în sânul clubului a apărut un neașteptat, hai să-i spunem conflict. Despre ce este vorba. V-am informat că timișorenii sunt interesați de readucerea în rândul echipei a lui Adrian Stoicov care este încă un an sub contract cu Progresul București. Tratativele cu clubul bucureștean au eșuat însă datorită pretențiilor financiare ale "bancarilor". La sfârșitul săptămânii tracute, însă, a venit o nouă propunere din partea directorului Progresul S.A., Cornel Dinu: STOICOV și CRĂCIUN contra BĂTRÂNU, pentru un an. Bătrânu a fost de acord cu această ofertă, exprimându-și față de conducerea lui Poli dorința de a pleca la București. Dar nu s-a ajuns la un numitor comun și, în consecință, Florin Bătrânu nu s-a mai prezentat luni dimineața la plecarea autocarului spre Herculane.

Normal, l-am contactat pe jucătorul timișorean...

Rep: Florine, ai fi de acord cu transferul tău la Progresul?

F.B.: Bineînțeles. Mi s-ar oferi șanse să joc în prima ligă și, zic eu, n-ar avea de pierdut nici Poli, nici Progresul...

Rep: În acest caz, totuși, Poli ar pierde un jucător pe care probabil se bazează în tentativa de promovare în divizia națională...

F.B.: Orice jucător poate fi înlocuit. Și eu cred că nu-s chiar așa de neînlocuit la Poli. Anul trecut nu eram chiar așa de bine văzut de conducerea lui Poli.

Rep: În ce sens?

F.B.: Ca jucător de bază. Dintr-o dată mi se spune că eu sunt cel mai bun, că fără mine nu se poate. Dl. Anghel mi-a spus că nu intră în discuție transferul meu, că eu sunt cel mai bun de la Poli.

Rep: Deci Poli nu e de acord, sub nici o formă, să-ți dea drumul. Ce vei face?

F.B.: Eu mă gândesc că totuși vor înțelege că este vorba despre viitorul meu. Pentru mine ar fi mare lucru să joc în divizia națională, mai ales că din vară aș reveni la Poli, care ar fi și ea avantajată pentru că ar beneficia de un jucător bine pregătit.

Rep: Deci ai reveni la Poli?

F.B.: Absolut. Timișoara este orașul meu și Poli echipa care m-a lansat.

Rep: În această dorință a ta de a merge la Progresul există și un interes financiar?

F.B.: Nu-i atât de importantă partea financiară. Principalul motiv este, cum am spus, jocul în prima ligă.

Rep: Care-i ultimul tău contract cu Poli?

F.B.: Este, de fapt, singurul care l-am semnat acum un an. Pe o perioadă de doi ani.

Rep: Și ești mulțumit de el?

F.B.: Nu, nu, nu. Nu sunt mulțumit de el. Practic mi s-a impus în sensul că **"Vreți, nu vreți, asta e. Sunteți jucătorii noștri și n-aveți încotro."** Am primit un milion pe doi ani.

Rep: Câți ani ai, Florine?

F.B.: 23. Vă dați seama, încă un an în liga a doua, și atunci îmi mai trebuie încă doi ani ca să confirm într-un fel sau altul, să prind și eu, poate, un transfer pe "afară". Cum ați publicat voi declarația lui Dan Potocianu. **"Orice om are dreptul să tindă spre mai bine"**

Rep: Revin încă o dată, ai discutat personal cu conducerea clubului Poli?

F.B.: Da. Și eu și tatăl meu. Conducerea nu e de acord. Singura modalitate să-mi dea drumul ar fi, după cum s-au explicat, ca Progresul să-i rezolve, în schimbul meu, pe Călin de la Farul, Csik de la Steaua și Săvoiu de la Brașov! Chiar așa? Oricum, dl. Boiț mi-a zis că-mi pune un preț de nu o să se apropie nimeni de mine.

Rep: Nea Costică ce spune?

F.B.: N-ar vrea să plec. Mi-a spus că are încredere în mine. Și eu îl apreciez foarte mult și sunt convins că poate promova cu Poli și fără Florin Bătrânu.

DUKI POPOVICI

OPINIA

DLUI. VIOREL BOIȚ

Rep: Dle. Boiț, care este atitudinea dvs. vizavi de dorința lui Florin Bătrânu de a pleca la Progresul?

V.B.: Nici nu se discută. Ar fi ca și când aș trebui să-mi dau o mână!

Rep: Florin poate dorește să joace în prima ligă...

V.B.: Nu-i corect. Acum că am retrogradat, toți dau bir cu fugiții? Să rămână la greu! Discutăm despre transferuri la anul!

Poli începe a doua etapă a pregătirilor

Sâmbătă, pe stadionul Politehnica, studenții au pus capăt primei părți a perioadei de pregătire a noului sezon, începută acum trei săptămâni. Alb-violeții au întâlnit într-un meci amical (primul din acest sezon) noua promovată în prima ligă maghiară, echipa Kiskőrös Stadler, antrenată de arădeanul Ioan Pătrașcu, pe care a depășit-o cu 2-1 (0-1) grație golurilor reușite de Cristian Solomon, în min. 75 și 81. Antrenorii Costică Rădulescu, Emeric Dembrovschi și Aurel Șunda au folosit în acest joc următorii jucători: Almășan - Andreaș - Varga, Macavei, Stoicov - Contescu, Bătrînu, Velcea - Trandu, Rosenblum. După pauză, formația a arătat astfel: Almășan - Sandu Rocco - Contra, Macavei, Brindescu - Solomon, Bungău (Boia, Sasu), Șerban, O. Popescu - E. Marian (Kovacs), Săvoiu.

Începând de luni, 11 iulie, timișorenii se vor afla în pregătire centralizată la Băile Herculane, perioadă în care vor avea loc câte două antrenamente zilnic și care se va încheia cu un meci împotriva noii promovate în eșalonul al treilea, Vega Caransebeș. Lotul anunțat sâmbătă (care urmează să fie cazat la hotelul Roman) este compus din: portari - Almășan, Urai, Popovici; fundași - Varga, Andreaș, Macavei, Contra, Brindescu, Sandu Rocco; mijlocași - Bătrînu, Contescu, Vlaicu, O. Popescu, Bărbosu, Velcea, Solomon, Șerban, Gherman; atacanți - Strizu, Kovacs, Săvoiu, Trandu, Băban.

Sigur că enumerarea acestor nume, precum și comparația dintre lotul care a început pregătirile și echipa care a evoluat împotriva maghiarilor necesită unele precizări. Să le luăm pe rând: Vlaicu și Strizu nu au jucat, primul având probleme familiale, iar al doilea fiind în urmă cu pregătirea (a participat până acum doar la 4 antrenamente).

Tratativele pentru definitivarea transferului lui Săvoiu urmează să continue în zilele următoare.

- au fost coptați la prima echipă juniorii Popovici, Gherman și Sasu.

- s-a renunțat la legitimarea lui Stoicov și Olosutean, pretențiile acestora depășind posibilitățile actuale ale clubului. S-a renunțat de asemenea la portarul Țurcaș (Costică Rădulescu: "Primul criteriu de selecție este caracterul").

- se continuă tratativele pentru legitimarea lui Tibor Csik (Steaua) și a lui Florin Dan Călin (Farul, ex UMT) care este legat prin contract de clubul de pe Litoral până în 1997.

- au fost cedați (sau urmează să se înfăptuiască acest lucru) altor echipe Ivan, Preda, Boldor, Vuia (CFR), Dima (UMT), E. Marian, Rosenblum, Bungău și Pârva.

M.B.

OCHI ÎN OCHI

ION PETRESCU:

"Voi juca atâta timp cât voi fi necesar echipei"

Născut la 28 octombrie 1961 la București. A debutat la Electra București, afirmându-se în fotbalul "mare" la Politehnica Timișoara (1983-1984). A jucat apoi la Oțelul Galați (1984-1986), Progresul București (1986-1987), Strungul Arad (1987-1989), UTA (1989-1990). Din 1990 activează la CSM Reșița. A jucat 44 de meciuri în Divizia Națională, marcând 15 goluri.

La 33 de ani, roșcatul vârf de atac din Valea Domanului este un veteran, nu numai al echipei, ci și al seriei ardelene a eșalonului secund. Deși format ca fotbalist la București, cunoaște bine, direct de la sursă s-ar putea spune, fotbalul din vestul țării, pentru că de mai bine de un deceniu a devenit bănățean.

Rep.: Ai devenit bănățean numai prin adopțiune?

I.P.: Și cu sufletul, pentru că aici m-am împlinit nu numai ca jucător, dar mi-am întemeiat și o familie, aici s-a născut și băiețelul meu, care sper să ajungă fotbalist mai bun decât taică-su!

Rep.: Taică-su n-a fost bun?

I.P.: Las pe alții să aprecieze acest lucru. În orice caz, unde am jucat cred că mi-am făcut datoria după puterile mele și pot să spun, fără să roșesc, că n-am trișat niciodată, pentru că nu am căutat să păcălesc fotbalul.

Rep.: Tocmai de aceea te-am și abordat pentru această discuție. Deci cât vei mai continua să joci?

I.P.: Atâta timp cât va fi nevoie de mine nu mă voi da la o parte, deși ar cam fi vremea să mă pregătesc pentru a pune ghetele în cui. Deocamdată, CSM-ul a rămas cu un singur vârf - Sziji - și până se va forma altul voi pune și eu umărul la susținerea echipei.

Rep.: Apropo de pus umărul, de ce crezi că s-a ratat menținerea în Divizia Națională, pentru că toată lumea a pus umărul?

I.P.: Am retrogradat din cauza lipsei de experiență și de organizare, dar am fi putut reveni anul următor dacă nu se destrăma echipa, prin plecarea lui Pușcaș, Potocianu, Cristi Alexandru și ulterior Popa.

Rep.: Culoar favorabil pentru promovare a fost. De ce nu a fost valorificat?

I.P.: Cum am spus, dacă aveam jucătorii pe care i-am amintit și ceva bani în plus, nu ne era frică de Baia Mare. Au intervenit însă cele trei meciuri decisive pe care le-am pierdut (cu CFR Timișoara, Gloria Reșița și Jiul Petroșani) și Baia Mare a scăpat în câștigătoare. Așa că nu eșecul sever din Maramureș a contribuit decisiv la stabilirea ierarhiei. A fost mai mult un eșec care ne-a șifonat blazonul.

Rep.: Același lucru îl spui și despre primul meci din campionat, cel de la Reșița contra Maramureșului?

I.P.: Prefer să nu mai dezgropăm morții. Cred că este un subiect de care nu e bine să mai vorbim.

Rep.: În viitorul campionat CSM-ul va lupta pentru promovare?

I.P.: Dacă își reface valoarea competitivă și va găsi baza financiară necesară, este capabilă să se înscrie în lupta pentru promovare, dar repet, trebuie întărită echipa în posturile deficitare.

Rep.: Pe cine vezi candidate la promovare?

I.P.: Bineînțeles Poli, dată fiind experiența componenților lotului și revenirii lui Costică Rădulescu și să nu vă mire, Jiul Petroșani, care și-a rodat echipa în sezonul precedent, lot în care figurează jucători tineri și valoroși. Pe deasupra, mai au și mulți bani.

Rep.: Dar Unirea Alba Iulia?

I.P.: Ei bine, Alba Iulia nu, pentru că nu are valoare, iar Țălnar singur nu-i va putea promova.

Rep.: Pentru că discutăm în plin Campionat mondial, ce nu ți-a plăcut la acest C.M.?

I.P.: Deși partidele au fost interesante, cu surprizele de rigoare, arbitrajul a fost marele eșec al acestei ediții. Dacă și la noi în campionat se va arbitra în această manieră, va fi jale și prăpăd.

Rep.: Ce zici de echipa României?

I.P.: Din punct de vedere tactic, am fost cu o clasă peste toți și Hagi i-a lăsat în urmă pe ceilalți decari, chiar și pe Baggio. După părerea mea, ordinea primelor patru va fi Brazilia, Germania, Italia și... România.

Rep.: Ce întrebare ți-ai pune, în încheiere?

I.P.: M-aș întreba ce doresc și cel mai mult mi-aș dori să fiu sănătos și să văd CSM-ul revenind în înalta societate a fotbalului românesc și cu aportul meu.

A consemnat
PAUL BOCȘANU

MICILE SECRETE ALE VACANȚEI MARI

■ La puțin timp după ce s-a reunit Poli, doi dintre portarii alb-violeților au dispărut misterios. Este vorba despre Țurcaș și Urai. În această situație s-a apelat la Boldor. Dar fostul goalkeeper al CFR-ului a cerut o sumă, în valută bineînțeles, care i-a lăsat mască pe conducătorii timișoreni. Agentul nostru a aflat însă că Boldor a cam rupt-o cu Timișoara, vânzându-și casa și deschizându-și un boutique la Sânnicolaul Mare! În aceste condiții nici vorbă de întoarcere la clubul feroviar. Dar, ce să vezi! Cei doi portari fugari au apărut ca din pământ. Mai întâi, lunea trecută, Țurcaș, care după ce și-a cheltuit toți banii s-a hotărât să se prezinte la antrenamente. Antrenorul Costică Rădulescu l-a trimis însă, pe terenul II, să se antreneze de unul singur. Marțea trecută a apărut și Urai, care și-a petrecut câteva zile plăcute împreună cu o domnișoară... la Giarmata!! Cerându-și iertare, Urai a fost reprimit în echipă, făcând astfel deplasarea în cantonament, la Herculane.

■ Un alt dispărut, cam de mult timp, Ovidiu Lazăr, și-a reluat antrenamentele la F.C. Bihor! Fiind încă jucătorul lui Poli, acest fapt l-a determinat pe antrenorul alb-violeților să se gândească la o rocadă simpatică: Ovidiu Lazăr la schimb cu Ioan Deac Papp, portarul orădenilor. Hai, că ar fi bună! Pentru noi. Dar bihorenii ar trebui să fie prea înguști la minte! Doar îl cunosc prea bine, pe cel care nu demult vroia să devină... vameș! Agentul nostru din Oradea nici acum nu poate uita reacția ardelenilor, după venirea lui Ovidiu la Poli: **"Timișorenii se bucură acum, dar se vor lămuri ei repede de Ovidiu Lazăr."**

■ Și să rămânem tot la Poli. În timpul amicalului cu Kiskőrös-Stadler, Emeric Dembrovski i-a trimis la încălzire pe toți jucătorii de rezervă. Dar Adi Bungău n-a percutat imediat. Când s-a hotărât să-și înceapă obișnuitele exerciții de încălzire, a fost "apostrofat" de un agent de-al nostru, deghizat, bineînțeles, în câine. Tratamentul la care a fost supus, și-a pus probabil amprenta pe evoluția din teren a lui Bungău, care a fost necorespunzătoare. Oricum, violentul agent a fost aspru criticat în redacție, pentru intervenția cam energică.

■ "Bătrâna doamnă" ar putea ieși din impasul financiar în care se află. Cum? Printr-o asociere cu R.A. Rom-Telecom, sub patronaj ALCATEL. Ne-am bucura ca măcar această fuzionare să prindă contur, după atâtea altele anunțate de noi, care nu au avut finalitate.

AGENTURA (fără nici un moment de respiro)

OLANDA - IRLANDA 2-0 (2-0)

Orlando: Stadion Citrus Bowl, spectatori 70.000.
Arbitri: P. Mikkelsen (Danemarca) - E. Brazzale, G. Dunster (ambii Australia).
Cartonaș galben: Koeman.
OLANDA: De Goey - Valckx, Koeman (cpt.), F. De Boer - Witschge (77, Numan), Rijkaard, Winter, Jonk - Van Vossen (72, Roy), Bergkamp, Overmars.
IRLANDA: Bonner - G. Kelly, Phelan, McGrat, Babb - Keane, Townsend (cpt.), Staunton (64, Mc Ateer), Sheridan, Houghton - Coyne (75, Cascarino).
AU MARCAT: BERGkAMP (12), JONK (41).

BRAZILIA - SUA 1-0 (0-0)

San Francisco: Stadion Stanford, spectatori 85.000.
Arbitri: J. Quiniou (Franța) - M. Everstig (Suedia), H.Y. Park (Coreea de Sud).
Cartonașe galbene: Mazinho, Jorginho, Ramos, Caligiuri, Clavijo, Dooley.
Cartonașe roșii: Leonardo - min. 43; Clavijo - min. 86.
BRAZILIA: Taffarel - Jorginho, Aldair, M. Santos, Leonardo - Dunga (cpt.), Mazinho, M. Silva, Zinho (69, Cafu) - Bebeto, Romario.
S.U.A.: Meola (cpt.) - Clavijo, Lalas, Balboa, Caligiuri - Ramos (46, Wynalda), Sorber, Perez (66, Wegerle), Dooley - Jones, Stewart.
A MARCAT: BEBETO (74).

ITALIA - NIGERIA 2-1 (0-1, 1-1)

Boston: Stadion Foxboro, spectatori 55.000.
Arbitri: A Brizio (Mexic) - E. Taibi (Argentina), V. Vasquez (Paraguay).
Cartonașe galbene: Emenalo, Massaro, Costacurta, Adepoju, Oliseh, N'Wanu, Signori, D. Baggio, Maldini.
Cartonaș roșu: Zola - min. 75.
ITALIA: Marchegiani - Benarrivo, Costacurta, Maldini (cpt.), Mussi - Albertini Berti (46, D. Baggio), Donadoni, Signori (64, Zola) - R. Baggio, Massaro.
NIGERIA: Rufai (cpt.) - Eguavoen, Okechukvu, N'Wanu, Emenalo - Finidi, Oliseh, Okocha, Amunike (57, Oliha) - Yekini, Amokachi (35, Adepoju).
AU MARCAT: AMUNIKE (27) - R. BAGGIO (89 și 102 penalty).

BULGARIA - MEXIC 4-2 (1-1, 1-1, 1-1)

New York: Stadion Giants, spectatori 70.000.
Arbitri: J. Al-Sharif (Siria) - M. Fanaei (Iran), Y. Al-Ghattan (Bahrein).
Cartonașe galbene: Kremenliev, Suarez, Sirakov, L. Garcia, Iordanov, R. Ramirez, A. Garcia.
Cartonașe roșii: Kremenliev - min. 48, L. Garcia - min. 59.
BULGARIA: Mihailov (cpt.) - Hubcev - Kremenliev, Kiriakov - Borimirov, Iordanov, Sirakov (104, Ghencev), Lecikov, Balakov - Kostadinov (119, Mitharski), Stoichkov.
MEXIC: Campos - Suarez, P. Ramirez, Ambriz (cpt.), R. Ramirez - Rodriguez, Bernal, L. Garcia, A. Garcia, Galindo - Alves.
AU MARCAT: STOICHKOV (6), A. GARCIA (18 - penatly).
Au transformat penalty-urile de departajare: Ghencev, Borimirov, Suarez și Lecikov.
Au ratat: A. Garcia. Balakov, Bernal și Rodriguez.

ITALIA - SPANIA 2-1 (1-0)

Boston: Stadion Foxboro, spectatori 55.000.
Arbitri: S. Puhl (Ungaria) - G. Dunster (Australia), L. Matthys (Belgia).
Cartonașe galbene: Abelardo, Caminero.
ITALIA: Pagliuca - Tassotti, Costacurta, Maldini (cpt.), Benarrivo - Albertini (46, Signori), D. Baggio, Conte (66, Berti), Donadoni - Massaro, R. Baggio.
SPANIA: Zubizarreta (cpt.) - Nadal - Ferrer, Abelardo, Alkorta, Otero - Sergi (59, Salinas), Bakero (65, Hierro), Caminero - Goycoeechea, L. Enrique.
AU MARCAT: D. BAGGIO (25), CAMINERO (58), R. BAGGIO (87).

BRAZILIA - OLANDA 3-2 (0-0)

Dallas: Stadion Cotton Bowl, spectatori 70.000.
Arbitri: R. Sequeira (Costa-Rica) - Y. Al-Ghattan (Bahrein), M. Fanaei (Iran).
Cartonașe galbene: Winter, Dunga, Wouters.
BRAZILIA: Taffarel - Jorginho, Aldair, M. Santos, Branco (88, Cafu) - M. Silva, Mazinho (80, Rai), Dunga (cpt.), Zinho - Bebeto, Romario.
OLANDA: De Goey - Valckx, Koeman (cpt.), Wouters - Rijkaard (64, R. De Boer), Winter, Witschge, Jonk - Overmars, Bergkamp, Van Vossen (54, Roy).
AU MARCAT: ROMARIO (52), BEBETO (62), BERGKAMP (63), WINTER (76), BRANCO (81).

BULGARIA - GERMANIA 2-1 (0-0)

New York: Stadion Giants, spectatori 70.000.
Arbitri: J.T. Cadena (Columbia) - V.Z. Vasquez (Paraguay), S. Marton (Ungaria).
Cartonașe galbene: Helmer, Wagner, Ivanov, Hässler, Klinsmann, Stoichkov, Mihailov, Völler.
BULGARIA: Mihailov (cpt.) - Hubcev - Kiriakov, Ivanov, Țvetanov - Iankov, Lecikov, Sirakov, Balakov - Kostadinov (90, Ghencev), Stoichkov (85, Iordanov).
GERMANIA: Illgner - Matthäus (cpt.) - Berthold, Helmer, Kohler, Wagner (58, Strunz) - Buchwald, Möller, Hässler (83, Brehme) - Völler, Klinsmann.
AU MARCAT: MATTHÄUS (48 - penalty), STOICHKOV (77), LECIKOV (79).

SUEDIA - ROMANIA 7-6 (2-2, 1-1, 0-0)

Los Angeles: Stadion Rose Bowl, spectatori 80.000.
Arbitri: P. Don (Anglia) - H.Y. Park (Coreea de Sud), R. Pearson(Anglia).
Cartonașe galbene: Ingesson, Gh. Popescu, Selymessi, Panduru.
Cartonaș roșu: Schwartz - min. 101.
SUEDIA: Ravelli - R. Nilsson, P. Andersson, Bjorklund (83, Kaamark), Ljung - Mild, Schwartz, Ingesson, Brolin - Dahlin (110, H. Larsson), K. Andersson.
ROMÂNIA: Prunea - Belodedici - Petrescu, Prodan, Lupescu, Selymessi - Munteanu (84, Panduru), Gh. Popescu, Hagi (cpt.) - Răducioiu, I. Dumitrescu.
AU MARCAT: BROLIN (79), RĂDUCIOIU (89 și 100), K. ANDERSSON (115).
Au transformat penalty-urile de departajare: Răducioiu, K. Andersson, Hagi, Brolin, Lupescu, Ingesson, R. Nilsson, I. Dumitrescu și H. Larrson.
A ratat: Mild, Petrescu și Belodedici.

NICI LA WORLD CUP...

Nu-i vestiaru' seif de bancă

● Elveţienii au destule explicaţii vizavi de necalificarea lor în sferturile de finală. Cea mai nătrușnică este cea în legătură cu aerul prost de pe stadioanele americane. Mai mulţi jucători elveţieni, obişnuiţi cu aerul curat al Alpilor, s-au plâns că pe arenele de la World Cup nu se poate juca pentru că miroase prea tare a hamburgeri şi hot-dogs.

● Deşi nu a reuşit să-şi califice echipa în sferturi, Jackie Charlton continuă să dea declaraţii care de care mai belicoase. Ultima critică a îndreptat-o spre Sacchi, care, după părerea lui, nu ştie să-l folosească pe Roberto Baggio, forţându-l să joace cu spatele la poartă. Dacă Roberto ar fi irlandez, noi precis am fi campioni mondiali" a conchis "Girafa", trimiţându-şi un "spion" la Dublin să verifice dacă nu cumva Baggio are vreun bunic... irlandez.

● Dubla victorie a tenismanilor spanioli la Roland Garros şi, mai nou, victoria Conchitei Martinez la Wimbledon au creat o firească emulaţie pentru sportul alb în rândurile naţionalei de fotbal a Spaniei, care a organizat un turneu în toată regula. În finală, tânărul basc Juan Guerrero l-a învins pe catalanul Juan Maria Bakero, răzbunând înfrângerea din finala de la Roland Garros a basculul Alberto Berasategui în faţa catalanului Sergi Bruguera.

● Tot fotbaliştii spanioli au fost cei care au lansat o nouă modă la World Cup: barbişoanele. Primul a fost Josep Guardiola, urmat apoi de Julio Salinas, Aitor Beguiristain, Juan Maria Bakero şi golgeterul echipei, Jose Luis Caminero. Moda a prins şi la italianul Dino Baggio, care renunţând ulterior, a "pasat-o" lui Roberto Baggio.

● În orăşelul Gilroy din California, cu ocazia unor exerciţii antiteroriste ale poliţiei locale, a fost omorât, din greşeală, Theodor Bressing, un localnic în vârstă de 33 ani. Nervos, primarul l-a chemat la ordine pe şerif, cerându-i explicaţii. La justificarea şerifului că exerciţiul a fost organizat pentru protecţia eventualilor musafiri din timpul Campionatului Mondial, primarul a replicat prompt: **"Şi pe mine de ce nu m-aţi informat că la noi în oraş va avea loc Campionatul Mondial de fotbal?"**

● În barurile americane băuturile alcoolice nu se servesc minorilor. O simpatică întâmplare s-a petrecut într-un local din Boston. Când ziaristul argentinian Roberto Petti a comandat o bere, barmanul suspicios i-a cerut paşaportul, pentru a verifica dacă este major. Colegii argentinianului s-au distrat copios, deoarece Petti are... 55 de ani.

● John McEnroe şi-a început cariera sportivă ca extremă stângă în echipa de fotbal a şcolii, pe care a frecventat-o în oraşul său natal, Wiesbaden (Germania). Apoi americano-irlandezul a devenit celebru, după cum bine se ştie, jucând tenis. Se pare că recalcitrantul John se întoarce la prima dragoste, "coţofana". Cel puţin aşa deducem din recenta sa declaraţie: **"Dacă fotbalul, după acest Campionat mondial, va prinde rădăcini în America, sigur îmi voi cumpăra o echipă din noul înfiinţatul campionat american de soccer."**

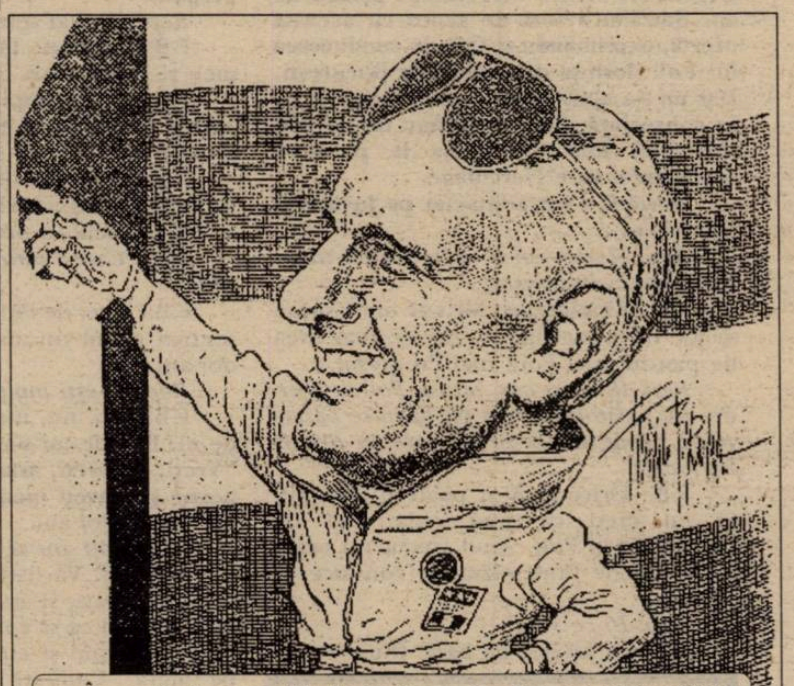

Încercând peste 70 de jucători, în doi ani şi jumătate, antrenorul Arrigo Sacchi este tot mai aproape de ţelul suprem: titlul mondial.

● La sfârşitul partidei Norvegia - Mexic, după obişnuitul schimb de tricouri, portarii celor două echipe au avut reacţii diferite. Erik Thorstvedt: **"Mă simt grozav, în al şaptelea cer. Tricoul ăsta e tot ce îmi doream şi cred că n-o să-l mai dezbrac niciodată."**

Jorge Campos: **"Eu i-am dat ceva grozav, iar el mi-a oferit o prostie. Cred că o să-l dau câinelui meu să doarmă pe el."**

Totuşi portarul norvegian va trebui să dezbrace tricoul primit, îmbrăcând în schimb pe cel al clubului său Tottenham Hotspur aflat acum într-o situaţie cel puţin dezastruoasă; penalizat cu 12 puncte pentru sezonul 1994 - 1995, amendat cu 600.000 lire sterline şi exclus din viitoarea ediţie a Cupei Angliei ca urmare a neregulilor financiare din anii '80.

● În repriza secundă a meciului Nigeria - Bulgaria, atacantul "Super vulturilor" Rasheed Yekini a fost "împodobit" de o pasăre care zbura liniştită deasupra terenului de joc, absentă la încleştarea de pe gazon. Acest fapt l-a determinat pe numărul 9 nigerian să declare: **"Sper că acest lucru să nu-mi aducă ghinion, pentru că la noi se zice că e un semn rău".**

● La Medellin, după înmormântarea lui Andres Escobar, un ziarist al radioului columbian era să fie linşat de cei prezenţi, acuzat fiind că prin criticile pe care le-a adus fotbalistului a instigat la crimă.

● Ghicitoarea peruană Arata Liz a făcut o declaraţie surprinzătoare înaintea partidei Argentina - Nigeria. Ea a susţinut că a văzut deasupra lui Maradona o carte neagră, răstălmăcind acest semn prin faptul că pe Diego îl pasc două mari necazuri, unul în timpul Mondialelor, şi unul după. După părerea ei, Maradona trebuie să fie atent şi după încheierea World Cup. Interesant este că acelaşi semn a apărut şi deasupra lui Batistuta şi Caniggia. Ultimul şi-a rupt degetul...

● Printre puţinii care l-au apărat pe Maradona după ce a fost descoperit pozitiv la controlul antidoping, s-a numărat şi Hristo Stoicikov, care a declarat: **"Nu văd cu ce a greşit Diego. Şi eu iau permanent efedrină şi încă 4-5 substanţe interzise. Altfel nu am cum să rezist ritmului infernal al fotbalului actual. 50 la sută din jucătorii profesionişti folosesc aceste substanţe, aşa-zise din categoria a doua".** După cele spuse de internaţionalul bulgar nici declaraţia lui Platini nu pare paradoxală: **"La 34 de ani, FIFA trebuia ori să nu-l lase să participe, ori să-l lase în pace să joace liniştit."** În schimb declaraţia lui Claudio Caniggia pare nelalocul ei: **"În Argentina, marea majoritate a fotbaliştilor consumă cocaină şi nimeni nu le spune nimic."**

● Irlandezii au pus înfrângerea în faţa Mexicului pe seama echipamentului portarului Jorge Campos, care i-a enervat foarte tare. Mai mult decât atât, Aldridge a spus: **"În Anglia, un astfel de echipament ar fi fost cu siguranţă interzis."**

Agentura,
cu sprijinul CIA

D'ALE UNCHIULUI SAM

● Se pare că cea mai neexperimentată echipă este cea a Spaniei. Înaintea începerii World Cup 4 jucători - Zubizarreta (87), Salinas (43), Bakero (25) și Hierro (23) - aveau mai multe jocuri în națională decât ceilalți 18 la un loc. Așadar suma jocurilor celor 4 este de 178, față de 162 partide susținute de ceilalți.

● Ziarul Washington Post susține că fotbalul a fost inventat de apași. Aceștia jucau cu o minge din piele de cerb, umplută cu cozi de vulpe. În viziunea cotidianului american indienii i-au învățat acest joc pe conchistadorii spanioli, care în limba apașilor se numea CASUCKQAKKOHOWOG. Informația dată de ziarul american pare neserioasă având în vedere că este completată cu amănuntul potrivit căruia spaniolii au început războiul împotriva indienilor după ce au pierdut un meci de fotbal.

● După cum se știe, pentru prima oară televiziunea chineză a transmis în direct meciurile Campionatului Mondial de fotbal. Dar, deoarece în China, datorită fusului orar, meciurile se transmit dimineața devreme, conducerea de partid și de stat a făcut un apel către populație să nu le urmărească, pentru că datorită oboselii a început să scadă productivitatea muncii.

● Marea afluență de spectatori i-a făcut fericiți pe organizatorii Campionatului mondial. Și mai fericiți sunt micii comercianți din jurul stadioanelor. Ca exemplu, la un singur meci pe Giant'S Stadium spectatorii au consumat 119.000 hamburgeri, 42.000 hot-dogs, 175.000 pahare cu suc și, record, 235.000 cutii de bere.

● În timpul transmisiei meciului Brazilia - SUA, la Puento Bueno (Brazilia) s-a întrerupt pentru 10 minute curentul electric. După meci suporterii nervoși au demolat clădirea... "IRET"-ului local. Nici măcar victoria fotbaliștilor cariocas n-a putut să potolească turbarea torcidei.

● Probabil că nu știți că Bebeto, în limba portugheză, înseamnă "Bob de piper". Porecla fotbalistului brazilian nu este deloc nepotrivită, având în vedere că este, probabil, jucătorul cu cel mai mic număr la ghetele de joc: 36!

● Cei patru muschetari ai echipei Germaniei, Matthäus, Brehme, Berthold și Völler, prezenți la ultimele trei ediții ale C.M. au adunat împreună 348 de selecții în echipa națională. În ceea ce privește jocurile din cadrul turneelor finale, situația se prezintă astfel: Lothar Matthäus - 21 jocuri (15 victorii, 3 egaluri, 3 înfrângeri, 6 goluri marcate), Rudi Völler (15 jocuri, 9-3-3, 8 goluri marcate), Andreas Brehme (15 jocuri, 10-2-3, 3 goluri marcate) și Thomas Berthold (18 jocuri, 12-3-3, nici un gol marcat).

● Victoria Squadrei azzura în fața Spaniei a reprezentat o revanșă a lui Arrigo Sacchi în fața lui Javier Clemente. Cei doi s-au întâlnit în ediția 1987 - 88 a Cupei UEFA, cu ocazia jocului AC Milan - Espanol Barcelona. Echipa lui Clemente s-a impus chiar în Italia, ce-i drept la Lecce, terenul roș-negrilor fiind suspendat, câștigând cu 2-0, prin punctele marcate de Zubiaga și Pichi Alonso. În retur, la Barcelona scorul a fost alb.

● Italia și Spania s-au întâlnit ultima oară acum 6 ani, mai precis la 14 iunie 1988 la Frankfurt, în turneul final al Campionatului European. Și atunci azzurri au câștigat (1-0). Din cei care au fost prezenți pe Waldstadion au evoluat acum la Boston doar Donadoni, Maldini, respectiv Zubizarreta și Bakero.

● Belodedici a refuzat oferta clubului Galatasaray, iar Klinsmann pe cea a englezilor de la Aston Villa.

● Cele 4 goluri marcate până în prezent de Romario la C.M. nu trebuie să surprindă pe nimeni. Brazilianul a încheiat sezonul 1993 - 1994 punctând de 34 de ori pentru echipa sa de club FC Barcelona. Nici la Eindhoven, unde a evoluat înainte de a îmbrăca tricoul bleu-grana, nu s-a lăsat mai prejos marcând 98 de goluri. Dacă mai adăugăm și cele 165 de goluri înscrise în cele 196 de partide disputate la Vasco da Gama, avem portretul complet al temutului "goleador".

● Din cele 118 goluri marcate până în faza optimilor de finală (inclusiv), 55 au fost realizate cu piciorul drept, 26 cu stângul, 18 cu capul, 13 din penalty, 3 din lovituri libere și 3 autogoluri.

● Din viitorul sezon, FC Valencia va fi antrenată de brazilianul Carlos Alberto Parreira, care se interesează, și ea, de Hagi. Va face Gică tandem cu Belodedici în echipa "albilor"?

● La cârma națională Argentinei va fi numit, în locul lui Alfio Basile, fostul internațional Daniel Passarella.

● Ziariștii din Arabia Saudită, după ce l-au denumit ani în șir pe Majed Mohammed "Pele al deșertului", în urma meciului cu Belgia l-au botezat pe Saeed Al Owairan... Maradona al deșertului.

● După primele meciuri din grupe, pe stadioanele americane s-a interzis intrarea cu bomboane, pentru a proteja integritatea jucătorilor. De exemplu, în timpul partidei Columbia - SUA, organizatorii au adunat de pe gazon câteva kilograme de asemenea dulciuri.

● Al 100-lea gol al C.M. 1994 a fost înscris de Luis Enrique în partida Spania - Elveția.

● Asasinarea lui Andres Escobar a umbrit în presă răpirea lui Rene Higuita de către narcomafia columbiană.

Urechea ciulită

CARLOS ALBERTO PARREIRA, înaintea disputării sferturilor de finală: "Dacă vom ocupa locul 2, n-am făcut nimic. Brazilia trebuie să devină campioană mondială. Pentru noi, locul 2 este ca și cum nu ne-am fi calificat la turneul final."

BRIAN ROY, înaintea jocului Brazilia - Olanda: "Atât noi, cât și brazilienii jucăm pentru deliciul spectatorilor și de aceea cred că acest joc va fi cel mai frumos de la Mondiale."

GIUSEPPE SIGNORI, înaintea partidei cu Nigeria: "Din acest meci, noi avem mai mult de pierdut decât de câștigat. Asta pentru că în cazul unui eșec, criticile nu vor mai conteni zile în șir, în timp ce o victorie va fi repede uitată."

ED DE GOEIJ, portarul echipei Olandei, despre camera sa de hotel: "Seamănă cu nasul unui somon" (n.r. - expresie care arată, în limba olandeză, superlativul absolut).

● Comentatorul postului de televiziune ZDF, despre Campionatul Mondial: "În Germania se rup căsătorii, oamenii nu dorm și le cresc cearcăne gigantice din cauza vizionării partidelor."

● Un suporter german: "Dorm între jocuri, și sunt noaptea în picioare. Soția m-a părăsit și nu-mi găsesc câinele. Cred că m-a părăsit și el."

● NICOLA BERTI, întrebat fiind când va marca primul gol în Campionatul Mondial: "În finală."

● Suedezul JONAS THERN, înaintea jocului cu România, despre Hagi: "De la el te poți aștepta la orice. Nu poate fi ținut. Un marcaj strict la el poate deveni inutil."

● FLORIN RĂDUCIOIU, referindu-se la tratativele dintre Milan și Espanol Barcelona, privind transferul său din Spania: "Nu am semnat încă nimic. Disput un Campionat mondial foarte important pentru mine și pentru țara mea. Conducătorii lui Milan sunt de mare clasă, dar eu m-am căsătorit de curând cu o fată din Brescia, iar Italia este pentru mine o a doua patrie. Nu vreau să plec. Vom discuta după Mondiale."

● DIEGO ARMANDO MARADONA: "Cariera mea a fost lungă și cu multe reușite. Acum sunt obosit de mafia FIFA."

● OSCAR RUGGERI, după meciul cu România: "S-a trezit și Balbo să marcheze, acum când pentru noi campionatul s-a încheiat."

● AMOS ADAMU, președintele Federației de Fotbal din Nigeria, înaintea meciului cu Italia: "Italia este cunoscută datorită marilor mafioți nu a... marilor fotbaliști."

● DIMITAR PENEV (antrenorul echipei Bulgariei), înaintea optimilor, cu Mexicul: "Nu contează ce facem. Și așa am ajuns prea departe."

■ BUGS BUNNY

CALCIO MERCATO

Deși Campionatul Mondial se află încă în plină desfășurare, conducătorii celor 18 echipe din Serie A sunt preocupați de tradiționalele rocade ale verii cunoscute sub denumirea de Mercato.

Vă prezentăm în continuare situația la zi privind noile achiziții (col 1), jucătorii cedați (col. 2) și pe cei aflați în tratative (col. 3). Nu sunt trecuți în acest tabel jucătorii mai puțin cunoscuți, veniți din ligiile inferioare.

BARI	P. Annoni (Como), Guerrero (Barranquilla)	Grossi (Roma)	Iachini (Fiorentina), Sierra (Unione Espanola Chile)
BRESCIA	Borgonovo (Pescara)	Cusin (Pescara)	I. Dumitrescu (Steaua), Petrescu (Genoa), Taffarel (Parma), Balleri (Parma), Carnevale (Udinese), Ferron (Atalanta), A. Paganin (Inter)
CAGLIARI	Berretta (Roma) Lantignotti (Milan)	Marcolin (Lazio), Moriero(Roma), Criniti (Palermo)	
CREMONESE	Chiesa și Dall'Igna (Sampdoria)	Maspero (Sampdoria)	Sclosa (Lazio), Petersen (Ajax)
FIORENTINA	Cois și Sottil (Torino) Di Mauro (Lazio), Carbone (Milan), Al Orlando (Milan)	B. Laudrup (Rangers), M. Orlando(Milan)	Galante (Genoa), Francesconi (Juventus), Albert (Anderlecht) Okechukvu (Fenerbahce) Rui Costa (Benfica), Marcio Santos (Bordeaux), Di Biagio (Foggia)
FOGGIA	Padalino (Lecce)	Seno (Inter), Stroppa (Milan), Roy (Nottingham Forest)	Beltrammi (Fiorentina)
GENOA	Padovano (Reggiana), Miura (Yomiuri), Spagnulo (Pisa)	Vink(P.S.V. Eindhoven) Lorenzini (Milan), Cavallo (Perugia)	Di Canio (Juventus), R. Sosa (Inter), Giannini (Roma), Ferron (Atalanta)
INTER	Conte(Venezia), Festa (Roma), Taccola (Lucchese), Orlandini (Atalanta), Bia (Napoli) Seno (Foggia), Pancev (Leipzig)	Schillaci (Jubilo-Japonia)	Silenzi (Torino), Pagliuca (Sampdoria), Branca(Roma) Skuhravy (Genoa), Tentoni (Cremonese), Benedetti (Roma), Ganz (Atalanta)
JUVENTUS	Deschamps (Marseille) Ferrara (Napoli) Fusi (Torino), Paolo Sousa (Sp. Lisabona), Jarni (Torino), Di Canio (Napoli) Giampaolo (Palermo)	J.Cesar (B.Dortmund), Möller (B. Dortmund) D.Baggio (Parma)	Ronaldo (Cruziero)
LAZIO	De Paola (Atalanta), Doll (Frankfurt), Venturin (Torino), Rambaudi (Atalanta), Marcolin (Cagliari)	Di Mauro (Fiorentina), Saurini (Atalanta), Luzardi (Napoli)	Chamot (Foggia)
MILAN	Gambaro (Napoli), Gullit (Sampdoria), Stroppa (Foggia), Sordo (Torino), Lorenzini (Genoa), M. Orlando (Fiorentina), Dionigi (Como), Lantignotti (Reggiana)	Papin (Bayern), De Napoli (Reggiana), Carbone (Fiorentina), Al Orlando (Fiorentina)	Ronaldo (Cruzeiro) Baldieri (Lecce)
NAPOLI	Carbone (Roma), Cruz (Liege), Rincon (Palmeiras) Luzardi (Lazio), Matrecano (Parma). Grossi (Roma), Altomare (Lucchese)	Gambaro (Milan), Ferrara (Juventus), Them (Roma), Fonseca (Roma), Bresciani (Reggiana), Bia (Inter), Di Canio (Juventus), Francini (Genoa)	Scarafoni (Cesena), I.Dumitrescu (Steaua), Centofanti(Ancona)
PADOVA	Zattarin (Triestina)	Simonetta (Lucchese)	Sensini (Parma)
PARMA	Galli (Torino), F. Couto (Porto), Hervatin (Ancona) D. Baggio (Juventus), Lemme (Cosenza)	Grun (Anderlecht), Ferrante (Perugia), Maltagliati (Torino), Matrecano (Napoli)	Ronaldo (Cruzeiro), Mussi (Torino), Padovano (Genoa)
REGGIANA	Greguci(Torino), Bresciani (Napoli), Oliseh (Liege) DeNapoli (Milan)	Padovano (Genoa), Scienza(Torino), Lantignotti (Milan),	Stanici (Gijon) Mornar (Hajduk), Repajci (Hajduk), Drakopulos (AEK Atena)
ROMA	E.Annoni (Torino) Branca (Udinese), Moriero (Cagliari), Thern (Napoli) Fonseca (Napoli), Carbone (Torino) Statuto (Udinese)	Berretta (Cagliari) Festa (Inter), Mihajlovici (Sampdoria), Rizzitelli (Torino) Carbone (Napoli), Bonacina (Atalanta), Grossi (Napoli)	Firicano (Cagliari), Vierchowod (Sampdoria), Manicone (Inter), A.Paganin (Inter), Nista (Ancona)
SAMPDORIA	Chiesa (Modena) Mihajlovici (Roma) Maspero (Cremonese)	Gullit (Milan), Amoruso (Andria), Dall'Igna (Cremonese)	Zenga (Inter), Giannini (Roma), Silenzi (Torino) Ferri (Inter), F. Galli (Milan) Branca (Roma)
TORINO	Angloma(Marseille), Gargo (Leverkusen), Rizzitelli (Roma), Scienza (Reggiana), Maltagliati (Parma) Pessotto (Verona)	Annoni(Roma), Carbone (Roma), Fusi (Juventus) Greguci (Reggiana), Venturin (Lazio), Jarni(Juventus) Fortunato (Atalanta), Sordo (Milan), Poggi (Udinese), Sottil (Fiorentina)	Zoratto(Parma), Balleri (Parma), M.Paganin (Inter), Manicone(Inter), Lalas (SUA) Carbone (Milan)

O DEMNĂ IEȘIRE DIN SCENĂ...

Așadar, frumoasa aventură a echipei naționale de fotbal a României a luat sfârșit la San Francisco... sigur ca la un moment dat o doream nesfârșită și chiar am visat frumos, preț de cinci minute și ceva în acest de neuitat "sfert" cu Suedia, dar asta e, ajunși în acest punct e bine să concluzionăm și să spunem încă o dată că fotbalul nu e decât un joc. Cu învingători și învinși. Și ar fi bine să repetăm asta, ori de câte ori ne vom aminti de acest turneu final îndoliat de fanatismul împins până la macabru. Și să ne mai spunem că în fotbal, mai ales în fotbal, totul se compensează. În 1983, la Stockholm, noi am fost cei care au luat frișca de pe tortul suedez. Zece ani mai târziu, aveam să vizitez stadionul Rasunda, numai pentru a vedea pe viu poarta la care a înscris Cămătaru... și mi-am spus că asta se va plăti într-o zi... și ziua a venit, exact atunci când ne pregăteam să fugim cu potul! Ei bine, a fost rândul suedezilor să-și taie partea părților din

CÂINII LATRĂ, CARAVANA TRECE...

de Miki Junea

caviarul pregătit pentru semifinală...

Ca să fiu foarte sincer, ca să fim foarte sinceri, mulți dintre noi nu ne-am așteptat la prea multe de la acest turneu final. Au fost atâtea discuții... sigur că totul constituie motive nenumărate de analiză, care se vor face la rece în lunile care vor urma. Dar este clar un singur lucru: nimic nu ne-a picat din cer, puține au fost momentele în care "ne-am scos" cu norocul. Am muncit pe rupte pentru fiecare centimetru cucerit, încât ne-am depășit condiția de start. Echipa noastră națională constituie un modul cu o formă cât se poate de regulată, în afara căruia nu prea... există alte soluții. Faptul mi se pare cât se poate de obiectiv, pentru că, asta e, atât am crescut noi în patru ani de zile. Dacă observați, la fotbal nu prea țin întâmplările cu voinicul din poveste, care crește într-o lună cât alții într-un an! Sigur că mi s-ar putea aduce contraargumentul Bulgariei, dar în cazul vecinilor noștri de la sud mai există și uzura și bafta proverbială a germanilor, care trebuiau să se rupă odată și odată...

Revenind însă la ceea ce ne privește, eu cred că ieșirea din scenă a fost cât se poate de demnă, după un meci foarte asemănător semifinalei Italia - RFG din 1970, la Ciudad de Mexico. Un meci de neuitat, care a avut de toate, mai puțin loviturile de departajare... două echipe cu garda deschisă, două echipe care nu mai aveau ce pierde, două echipe care se aruncau pe rând, precum doi kamikadze, spre cuirasatul inamic!

Și mai cred că nimic n-ar putea elogia mai bine jocul de fotbal decât un asemenea meci, care le arată și americanilor cum știe Europa să joace fotbal! Sigur că n-aș vrea să devin fariseu sau să dau de înțeles că strugurii sunt acri, dacă nu ești în stare să ajungi la ei. Dar vreau să știți că se pot spune cuvinte frumoase și la înfrângere, mai ales după ce-ai făcut tot ce-ai putut ca să câștigi! Nu s-a putut acum, va fi posibil data viitoare. Viața merge înainte!

Ce-ar mai fi de spus? Că n-am văzut echipa mai chinuită decât această Italie a lui Sacchi, trasă înapoi, continui să susțin, de Roberto Baggio. Cu toate golurile lui înscrise "al ultimo minuto", cu toată vămuirea jocului în diverse puncte moarte, ce mai, cu toată aura lui de "Eu mi-s Baggio"! Urmează clipe grele cu bulgarii, niște jucători care au mai multă parșivenie în joc decât toate celelalte calificate în semifinale. În sfârșit, ca Germania, care nu a arătat absolut nimic pentru o campioană mondială, care s-a calificat exasperant pe mâna șansei, a găsit capătul drumului exact când se aștepta mai puțin. Probabil a fost primul joc în care Klinsmann și ai lui nu au invocat norocul. Din fericire, și ultimul!

P.S. Țopescu a fost diplomat, ca de obicei. Dar, nu pentru superstiție l-a cerut lumea ci, pur și simplu pentru că s-a săturat de prostiile debitate de Pumnea. Asta e.

FORMULA 1

STEAGUL NEGRU A DECIS

Silverstone, Anglia. Etapa a 8-a a Formulei 1 - British Grand Prix: 61 tururi pe o pistă de 5.057 km (lungime totală: 308.447 km).
Silverstone '93: 1. Prost (Williams - Renault), 2. Schumacher, 3. Patrese (ambii Benetton).

Clișeele de coșmar cu Senna și Ratzenberger în parapetele Imolei sunt amintiri intacte, dar care se vor irepetabile. De aici și noua configurație a circuitului Silverstone: schimbat radical în 4 porțiuni ale sale, dintr-un traseu de mare viteză, cu curbe largi, într-unul cu 5 secunde mai lent, cu curbe abordabile la viteze mai mici, deci, în 3 cuvinte, mai puțin periculos. Punct ochit, punct lovit: astfel, organizatorii englezi au șters semnul egal dintre noțiunea de luptă pentru gloria sportivă și aceea de a-ți risca viața. Reversul medaliei ne este însă arătat de ferraristul Jean Alesi: *"În timp ce englezii au testat liniștiți toate curbele, noi, din celelalte echipe, a trebuit să deslușim schimbările doar la antrenamente."* O altă noutate a GP-ului englez a fost și revenirea la vechiul 120km/h, maxim admisibil la boxe, față de acel 80 km/h introdus în urma Imolei. Cam așa i-au așteptat englezii pe Schumacher & Co. Mai puțin pe Mansell. Mustăciosul, după ce și-a dat cu firma-n cap la come-back-ul său, s-a întors la IndyCar pentru un loc 2 duminică la Cleveland, lăsându-i talentatului scoțian de 23 de ani Davin Coulthard șansa să-și probeze calitățile și să intre în puncte (locul 6), fapt extraordinar de meritoriu dacă menționăm că a început cursa din ultima poziție, retrogradat în urma defecțiunii motorului său Renault tocmai la plecarea în tura de încălzire. Tură care s-a dovedit decisivă, de altfel, la Silverstone. Căci Hill, plecat din pole-position, a fost depășit de 2-3 ori de Schumacher, locul 2 în grila de start, lucru nepermis de F.I.A. Încercând să fie prea deștept, germanul s-a ales cu steagul negru fluturat în fața ochilor în tura 22, ceea ce a însemnat o penalizare de 5 secunde staționare la boxe pentru greșeala sa. Că Michael n-a dat atenție steagului, rulând încă 4 ture în postura de lider, e clar, dar și mai clar e că traseul sinuos de la circuit la boxe plus penalizarea i-au mâncat de fapt exact 22 secunde. De ajuns pentru un triumf Hill în propriul fief. Așa se scrie istoria. Și așa ia sfârșit prima jumătate a sezonului '94: cu Schumacher având un avans care îi va permite în următoarele 8 curse să ocupe de fiecare dată locul 2 și să obțină titlul mondial, chiar și dacă, să fabulăm, Hill va câștiga toate cele 8 curse! Sperând că matematica nu m-a trădat, vă invit la 31 iulie în fieful lui Schumacher, Hockenheim.

SILVERSTONE '94: 1. Damon Hill (GB/Williams - Renault), 2. Michael Schumacher (D/Benetton - Ford), 3. Jean Alesi (F/Ferrari), 4. Mika Hakkinen (Fin/McLaren - Peugeot), 5. Rubens Barrichello (Bra/Jordan-Hart), 6. David Coulthard (GB/Williams - Renault).

GENERAL: PILOȚI: 1. Schumacher 72p, 2. Hill 39p, 3. Alesi și Berger (Aut/Ferrari) 17p, 5. Barrichello 9p, 6. Hakkiren 7p.

CONSTRUCTORI: 1. Benetton - Ford 72p, 2. Williams - Renault 42p, 3. Ferrari 40 p, 4. Jordan - Hart 14 p; 5. McLaren - Peugeot 13p.

O fotografie istorică: micuțul Damon, împreună cu familia sa la festivitatea ocazionată de intrarea celebrului său tată Graham Hill în rândul Cavalerilor Imperiului Britanic

MIHAI COMȘULEA

BURRELL - DIN NOU CEL MAI RAPID

Socotită o "regină" a atletismului, proba masculină de 100 m, a fost la orice reuniune atletică, sarea și piperul întrecerilor. Săptămâna trecută, la Lausanne, oraș olimpic prin excelență, a mai căzut un record; americanul Leroy Burrell (27 de ani) a redevenit cel mai rapid om din lume, oprind cronometrul după 9.85 secunde. Deși plecarea nu a fost prea reușită (a țâșnit din block - starturi al 5-lea, după Mitchell, Surin, Cason și Effiong), Burrell a terminat cu un avans de 14 centimetri față de al doilea clasat, nigerianul David Ezinwal. **"Nu am cuvinte. Nu credeam că sunt într-o formă care să-mi permită să dobor recordul"** a spus performerul. De altfel, el a mai figurat pe lista recordmanilor, fiind într-o permanentă și frumoasă luptă sportivă cu colegul său de club de la Santa Monica, celebrul Carl Lewis (vezi tabelul alăturat). După studii în telecomunicații, Burrell a debutat în întrecerile de mare anvergură în 1989 la Houston, când a reușit 9.94. De atunci toată lumea a început să-i dea importanță celui care spunea, autocaracterizându-se: **"Viteza face parte din mine. Alerg repede , merg repede, vorbesc repede"**. Consideră că cei mai importanți oameni din cariera sa sunt antrenorul Tom Tellez și tatăl său, Leroy Burrell sr. frizer în Philadelphia, cel care l-a îndemnat încă de la 3 ani spre practicarea sporturilor.

Evoluția recordului mondial la 100 m

9.95	Jim Hines	14.10.1968	Mexico City
9.93	Calvin Smith	03.07.1983	Colorado Springs
9.92	Carl Lewis	24.09.1988	Seul
9.90	Leroy Burrell	14.06.1991	New York
9.86	Carl Lewis	25.08.1991	Tokio
9.85	Leroy Burrell	06.07.1994	Lausanne

ZIG - ZAG

TONY KUKOC, ÎNTRE HAJDUK SPLIT ȘI SCOTTIE PIPPEN

Recenta declarație a lui Tony Kukoc, care a acceptat cu plăcere o ofertă din Grecia și apoi că ar putea să joace fotbal la Hajduk Split - **"oricum mai bine decât Michael Jordan baseball"**, a fost explicată de Anamaria Capicchioni, soția managerului său: **"Lui Tony i s-a urât de permanentele atacuri ale alintatului star de la Chicago Bulls, Scottie Pippen."** Recent, acesta a adunat din nou ziariștii încercând să-i convingă că **"Tony este un jucător nefolositor, care primește mult prea mulți bani pentru ceea ce face."**

TANDEMUL ZAGALO - PAREIRA IMBATABIL?

După cum probabil ați aflat, consilierul lui Carlos Alberto Parreira este celebrul Mario Lobo Zagalo, campion mondial, ca jucător în 1958 și 1962 și antrenor al echipei Braziliei, care a cucerit titlul în 1970 în Mexic. Ziariștii brazilieni consideră că acest tandem se completează foarte bine, deoarece echipa din 1994 seamănă foarte mult și ca așezare în teren și ca valoare cu cea din 1970. Vă lăsăm pe dumneavoastră să judecați (în paranteză sunt trecuți titularii cariocas din Mexic): Taffarel (Felix) - Jorginho (Carlos Alberto), Marcio Santos (Piazza), Aldair (Brito), Leonardo (Everaldo) - Mauro Silva (Gerson), Dunga (Clodoaldo), Zinho (Rivelino), Rai (Pele) - Bebeto (Jairzinho), Romario (Tostao).

MEDVEDEV - AMEȚIT DE ÎNĂLȚIMILE CLASAMENTULUI ATP

Brad Stein, antrenorul lui Andrei Medvedev, noua stea a tenisului rus, este foarte îngrijorat de viitorul elevului său. **"Andrei s-a îngrășat 8 kg, e nedisciplinat și nu sesizează diferența de pregătire între debutul și finalul unui turneu."** Omul care are mari merite în ascensiunea lui Jim Courier, nu reușește să se obișnuiască cu stilul de viață al tânărului rus. **"Lui Andrei atât de mult îi place viața ușoară încât frecvent am impresia că e mai american decât mine. Pe lângă asta, la turnee, pentru el este mai important să se uite la meciurile logodnicei sale Anke Huber, decât să le pregătească pe ale sale"**, conchide Stein.

MECI LORI MCNEIL - MIKE TYSON

Imediat după ce americanca de culoare Lori McNeil a eliminat-o în primul tur al turneului de la Wimbledon pe numărul 1 mondial, Steffi Graf, presa londoneză de scandal a cercetat trecutul tenismanei din Houston. Și a descoperit că pe Lori, acum câțiva ani, a bătut-o nimeni altul decât Mike Tyson, pe atunci campion mondial al boxerilor de categorie grea. Cum s-a întâmplat? Pe vremea aceea, Tyson era căsătorit cu celebrul fotomodel Robin Givens, bună prietenă cu Lori, cu care împreună au fost naše la căsătoria Zinei Garrison. Lori a avut ghinionul să se afle în casa familiei Tyson la una dintre desele certuri între soți, în care, de obicei, sexul slab era agresat. Lori, încercând să intervină în favoarea prietenei sale, a făcut cunoștință cu mâna grea a ex-campionului.

CONFLICT ROMARIO - BEBETO

În mai toate echipele participante la Campionatul Mondial de fotbal au apărut diferite conflicte. Chiar și în echipa Braziliei, care, deocamdată a arătat cel mai mult fotbal. Este de fapt o "râcă" mai veche între Bebeto și Romario. Totul a început când Bebeto s-a așezat lângă geam în autocar, pe locul preferat al lui Romario. Ultimul a reacționat imediat în presă: **"Bebeto a făcut-o intenționat știind că-mi place locul acela. Este gelos că sunt fotbalist mai bun decât el și de aceea caută motive să mă provoace."** Bebeto n-a rămas dator: **"Nu știu de ce mai avem nevoie de antrenor, din moment ce Romario se comportă de parcă ar fi șeful nostru."**

NBA ATACAT DE NEAMERICANI

Recent, NBA și-a avut marele său spectacol dintre sezoane: Draft '94, adică un fel de "târg" al jucătorilor care urmează să evolueze în campionatul profesionist de baschet. Pentru prima oară, acest eveniment s-a petrecut la Indianapolis, în fața a 20.000 de spectatori. Cum este obiceiul, cea mai slabă echipă a sezonului trecut, Milwaukee Bucks a avut posibilitatea de a-l alege pe cel mai valoros jucător, în persoana lui Glenn "Big Dog" Robinson. Printre cei 54 jucători care urmau să fie aleși s-au aflat și un rus, un nigerian, un canadian, precum și, ce-i drept, pe ultimul loc, Zeljko Rebraca de la Partizan Belgrad. Bomba Draft-ului a fost însă propunerea venită din partea celor de la Chicago Bulls către Seattle Supersonics de a-l ceda pe Scottie Pippen contra lui Shawn Kemp și Ricky Pierce, precum și schimbarea ordinei de alegere la Draft. Cei de la Seattle au refuzat, alegând de pe poziția a 11-a, "taurii" rămânând pe 21.

LISTA NEAGRĂ A FOTBALULUI COLUMBIAN

Uciderea lui Andres Escobar continuă un șir de fapte criminale legate de fotbalul columbian. Primele incidente au fost în 1983 când ministrul de justiție a declarat că majoritatea cluburilor columbiene sunt conduse de traficanți de droguri. Peste numai câteva luni a fost asasinat. Au urmat, pe rând: 1985 - Hernan Botaro, acționar la Nacional Medellin, a fost condamnat în SUA la 30 de ani închisoare pentru spălarea banilor negri. 1988 - Octavio Pedrajita, acționar la același club a fost răpit, fiind apoi găsit mort pentru că și-a declarat intenția că a vrut să vândă clubul. 1989 - arbitrul Alvaro Ortega a fost ucis după ce a oficiat la partida Deportivo Independiente - America Cali. 1990 - doi motocicliști au tras asupra automobilului președintelui clubului Milionarilor Bogota rănindu-l destul de grav. 1990 - pregătirile naționalei columbiene au fost întrerupte datorită deselor amenințări ale bookmakerilor din Cali.

MARTINA RĂMÂNE PE POZIȚIE

Așadar, Martina Navratilova s-a retras din activitatea competițională. Glorios, deși n-a reușit să câștige a 12-a ei finală de la Wimbledon. **"Nu are de ce să-mi pară rău. Anul trecut, când m-am gândit să mă retrag, mi-am dorit totuși încă o finală la Wimbledon. Această dorință mi s-a împlinit"**, a declarat marea campioană. La insistențele ziariștilor, care doreau o confirmare a retragerii, Martina a continuat: **"Fiți liniștiți. Nu-mi schimb hotărârea. Chiar și Ducesa de Kent a încercat să mă convingă să vin la Wimbledon și anul viitor. Dar n-o voi face... E timpul să beau și eu câte o bere, căci până acum eram sub masă după numai câte o jumătate de sticlă."**

ZIG - ZAG

TRANSFERUL ANULUI

ADRIAN UNGUR

LA UNIVERSITATEA CRAIOVA

FLORIN CĂLIN

SE ANTRENEAZĂ CU POLI
LA BĂILE HERCULANE

ÎN EXCLUSIVITATE

MARCEL SABOU

TIMIȘOREANUL DE LA GIJON

SPORT vest

● Anul III Nr. 28 (132) ● 19-25 Iulie 1994
Apare marți ● 8 pagini ● 200 lei

■ MAGNET ■ MAGNET ■ MAGNET ■

GOOD BYE AMERICA, BONJOUR FRANCE!

ARRIVEDERCI BAGGIO

BOAN DIA ROMARIO

VOCEA PORUMBELULUI NE-NTREBAT

(nu iese fum fără zvon, nici lu' șefu' pronosticu')

Deci Brasil Campeon! Bucurie mare... La Rio. Nu la noi în redacție. Sandu Ususan ne-a cerut o lună pentru a-și reveni. Îl înțeleg, Italia la ultimele patru mondiale a pierdut doar două... partide! La ultimele două a ieșit la penalty. Ca și România. Păi, cum să n-am și eu o slăbiciune pentru "squadra azzurra", mai ales că Sandu ne-a umplut redacția cu postere ale lui Baggio și compania. Deci și computerul lui Max, care spune că le știe pe toate, a greșit. Probabil că n-avea chestia cu penalty-urile în program. Așa că ziaru' ăsta, ultimu', l-am scris într-o atmosferă... siciliană. Mai ales că Ghiță Ochișor, după eliminarea Spaniei, n-a mai dat pe la redacție. Probabil că stă acasă și-și linge rănile. Nici Horst Szeibert n-o să mai vină până ce Deutsche Fussball Bund nu-l schimbă pe foxterrierul (vorba lui Junea) de Berti Vogts. Apropo de Miki. Și el, și Ovidiu Păcurariu sunt tifoși ai Italiei, așa că VestSPORT = ÎNFRÂNGERE PE TOATĂ LINIA... Mihai Comșulea așteaptă încrezător europenele... din Anglia... Oricum, nu pot să nu-i felicit pe domnii Jackie Ionescu, Costică Rădulescu și Nicolae Secoșan, a căror pronostic este încă afișat în vitrina magazinului "Unic" din centrul Timișoarei, CAMPIOANĂ = BRAZILIA. Că pronosticu' lu' șefu' meu a căzut primu'. Argentina. Și eu spuneam Brazilia, da' pe mine nu m-a întrebat nimeni... Auzi, Argentina! Bine o zis careva că Maradona, de data asta, a fost la noi. Gică Maradona. Nici nu mă mir că-n folcloru' românesc a intrat hotărât țâpuritura: "HAGI PREȘEDINTE". Trebuie să recunosc, însă, că, pe lângă că s-au clasat un loc în fața noastră, bulgarii ne-au bătut și la țâpurituri. L-au făcut pe Stoichkov... Isus Hristo. Și nu știu cum fac bulgarii, că ne cam dau clasă și la transferuri. Îs pe "afară" cât frunză și iarbă... Noi suntem, deocamdată, mulți, ca iarba Panoniei, prin Ungaria. Acu' să văd... Astept transferu' lui Ilie. Care, zic eu, cumnecum, se va face undeva. Deși... Bun, Ilie, Ilie, dar, ceilalți care au fost duși să se afirme în Lumea Nouă? Vlădoiu? Cred că nu-l primește nici federația din Burkina Fasso. Poate americanii... la catch! Mai vedem. Federația (noastră) a zis că-l suspendă. Nu cred. M-am obișnuit cu promisiuni... Dar prefer să mă gândesc la Mondialul care a trecut și care mi-a plăcut tare. Am avut ce învăța. Și sugera. Cel mai mult mi-a plăcut chestia aia cu mașina care intră pe teren să scoată accidentatu'! Și ca să intrăm și noi în rându' lumii, îi propun d-lui Boiț să facă rost de un electrocar și să se procedeze la fel și la Poli. Electrocare sunt pe la Gara Mare. Dacă n-are pile la Regionala', să-l roage pe dl. Simcelescu să pună, acolo, o vorbă...

■ ION GOLUMBU

P.S.: Aflu că Puiu Iordănescu, după mondiale, a fost înaintat la gradul de general. E felul nostru tipic românesc de a ne prețui eroii...

BRIGADA "FOOTBALL NEWS" PE TEREN, LA HERCULANE

UNDE POLI CAUTĂ PROMOVAREA

COSTICĂ RĂDULESCU: Vrem să facem o echipă pe placul suporterilor noștri.

MARCEL BABAN: Poli este cea mai îndreptățită să spere la promovare.

IAR C.S.M.R.-UL ȚINE TRENA

ADRIAN CUZMANOVICI: Sunt puține echipe care trăiesc pe propriile picioare.

CAROL GAL: La Reșița, ambiții există.

JOSKA SZIJJ: Vrem să fim acolo sus.

GIGI BORUGĂ vizează a 4-a PROMOVARE

MARCEL CORAȘ suspectat de HEPATITĂ

Marius Breazu trage...

ŞUTURI ÎN ZID

O lună de zile am privit spre Lumea Nouă, făcând din noapte zi, și asta pentru a fi alături de marii artiști ai gazonului, parcă mai artificial ca oricând. Normal ar fi, ca după orice activitate încheiată, să ne întrebăm: cu ce am rămas? O simplă întrebare la care se pot da o mulțime de răspunsuri. Așadar, poate am rămas cu câte ceva din următoarele:

- supărarea că Havelange ne-a oprit să jucăm în semifinale. De ce? Simplu: pentru că dacă FIFA era o organizație serioasă și se ținea de regulamentul stabilit inițial, partidele terminante la egalitate ar fi continuat până la înscrierea primului gol, așa numita moarte subită. Și cum desigur vă aminitiți că Răducioiu a înscris primul gol al prelungirilor, meciul ar fi trebuit să se încheie atunci cu victoria tricolorilor.

- nedumerirea dată de izolarea națională noastre, care a fugit pur și simplu de mass-media. Iar dacă te ascunzi de presă, practic nu exiști. Mai ales în Statele Unite, unde mass-media este într-adevăr a patra putere în stat, din moment ce a reușit să determine un președinte să demisioneze. Iar fuga din fața presei este o dovadă de primitivism și de lipsă de respect pentru toți iubitorii fot-

Un sfârșit e un început

balului, indiferent de meridianul pe care trăiesc.

- sistemul deficitar de împărțire a perechilor pentru faza a doua a turneului, care a făcut două echipe din aceeași grupă preliminară să se întâlnească în semifinale (este cazul Suediei și Braziliei). Practic, este pentru prima dată când se întâmplă acest lucru, în alte două situații întâlnindu-se echipe din aceeași grupă preliminară, dar numai în finală (1954 - RFG - Ungaria și 1962 - Brazilia - Cehoslovacia).

- "finala mică" jucată între echipele Suediei și Bulgariei, ca o consolare pentru Franța, clasată după aceste două team-uri în grupa de calificare pentru World Cup.

- indignarea pentru unele decizii ale arbitrilor, precum și sistemul de delegare a acestora la unele meciuri (vezi tușierii finalei sau premiera care a notat prezența unui singur arbitru de centru din Europa de Est. Faptul că acesta a condus finala este o destul de slabă consolare).

- gustul amar oferit de o fază a meciului România - Suedia, când echipa noastră a primit un gol perfect valabil, anulat pentru o presupusă poziție de ofsaid la Ingesson, lipsită de temei. Gustul amar provine de la colegii noștri de breaslă (bineînțeles, cei români) care nici măcar în treacăt nu au amintit de faza cu pricina, ca și cum nu s-ar fi petrecut.

- jocul strălucitor al lui Hagi, poate cel mai-bun jucător al turneului final, pe care alți câțiva condeieri l-au făcut, pe nedrept, cu ou și cu oțet.

- lipsa gardurilor protectoare din jurul terenurilor americane, care ne-a reamintit, pentru că era nevoie, că fotbalul este totuși, doar un joc. Un joc pe care nimeni nu-l mai tratează astăzi în joacă.

Au fost multe aspecte plăcute. Neplăcute, mai puține, dar poate de aceea ne vor rămâne mai puternic întipărite în memorie.

Vom reveni la campionatele noastre și la cei care conduc destinele fotbalului românesc, aureolați, acum de o performanță răsunătoare, clădită pe cluburi falimentare, dar reprezentante ale unui fotbal clasat pe locul 5 în lume. Deocamdată, sistemul economico-soeial de la noi este incompatibil cu fotbalul profesionist. Aștept cu nerăbdare, printre altele, ziua în care "stranierii" noștri își vor încheia activitatea competițională în străinătate și se vor întoarce acasă, preluând funcții de conducere în federație, cluburi sau pe băncile tehnice ale echipelor noastre de club. Oare câți dintre ei o vor face?

CAMERA ASCUNSĂ A LUI FOTOFUCHS

ALEXANDRU KOLLER DUPĂ CE A TRECUT DE POARTA DIVIZIEI NAȚIONALE

Indemnul săptămânii

STELIAN ANGHEL, către IOAN TIMOFTE:

"Ioane, echipa ta te așteaptă în cantonament la Herculane!"

FOOTBALL NEWS

FOOTBALL NEWS

■ Foștii jucători ai UTA-ei, Alexandru Gaica și Marian Sinescu, care au evoluat în returul campionatului trecut la Metalurgistul Cugir, respectiv Universitatea Craiova, se antrenează la poalele Tâmpei, la F.C. Brașov. De remarcat că goalkeeper-ul Sinescu a fost curtat și de nou promovata F.C. Maramureș Baia Mare.

■ Florin Bătrânu a primit acordul conducerii clubului Poli pentru a-și efectua pregătirile la Progresul București. Mai puțin receptive s-au dovedit a fi conducerile CSM-ului din Reșița și Farului care n-au fost de acord cu prezența lui Sandu Rocco, respectiv Florin Călin în cantonamentul pe care îl efectuează alb-violeții la Herculane.

■ Reșițeanul Petre Panescu este curtat de divizionara B, Vulturii Lugoj. Este greu de crezut că fundașul roș-negrilor va accepta să joace într-un eșalon inferor, după ce anul trecut a fost la un pas de a îmbrăca tricoul lui Poli.

■ Un salt spectaculos de două divizii l-ar putea face însă Sorin Iancu de la Astra Arad, care este în vizorul UTA-ei.

■ Data de 30 iulie este ultimul termen pentru tranșa de 30000 dolari pe care clubul Dinamo o datorează reșițenilor de la CSM pentru transferul jucătorului Pușcaș.

■ Gheorghe Popa și-a încheiat stagiul la Metalul Bocșa. Talentatul portar își caută acum echipă în liga a II-a în Germania. În cazul în care nu va reuși, atunci probabil va opta pentru Corvinul Hunedoara.

■ Divizionara B, Minerul Paroșeni caută un antrenor. Nimic deosebit până aici. Dar salariul anunțat, 700000 lei pe lună, este mai mult decât tentant. Nu ne-ar mira ca la ușa clubului să se producă o îmbulzeală de nedescris.

■ Deși România nu a avut nici un arbitru la World Cup, un fost cavaler al fluierului de la noi, Ioan Igna a fost invitat să asiste la turneul final. Aceeași invitație au primit-o și brazilienii Coelho și Filho, germanul Glöckner și italianul Gonella, adică arbitrii care au fost socotiți printre cei mai buni la ultimele Mondiale. Dl. Igna nu a fost prezent însă în America.

■ Într-o partidă amicală: Astra - Severnav Tr. Severin 2-3.

CONSTATAREA CARE VINE MARȚI:

De ieri, sexul frumos și-a recâștigat locul din fața televizoarelor.

REPLAY

● "Dăm cu toporul sau le mulțumim băieților ?" Este un titlu de articol apărut în "G.S.", imediat după meciul România-Suedia.Asta înseamnă că au fost glasuri belicoase vizavi de eliminarea națională în sferturi. Și au fost.Chiar și în presa timișoreană am putut citi rânduri destul de critice la adresa jucătorilor români, care s-ar fi mulțumit cu puțin, renunțând cu ușurință la aspirații mai înalte (semifinale , finală). Și la adresa lui Hagi, care ar fi pe mai departe tributar metehnelor balcanice.

● O fărâmă de adevăr este aici, dar ea nu justifică asprimea analizei, dacă o raportăm ls dimensiunea performanței obținute. Poate la Hagi putem vorbi de mai multă nervozitate decât era cazul, care a degenerat, în unele faze, în pra ușoară renunțare la luptă. Asta, în meciul cu Suedia, bineînțeles, și mai ales spre final, amintindu-ne de acel Hagi la care a renunțat Real Madrid și pe care s-a angajat Lucescu să-l modeleze după etaloanele profesionismului italian. Pe ansamblu, însă,Hagi s-a prezentat radical schimbat în bine,fiind pentru mulți specialiști o mare și plăcută surpriză. Sincopele din meciul cu Suedia pot fi puse și pe seama stressului și oboselii acumulate. Ce-ar fi să facem o paralelă Hagi-Stoicikov. Stoicikov, cel care comentează la fiecare minge pierdută, înjură, reproșează ba arbitrului, ba coechipierilor. Stoicikov , cel pus mereu pe arțag, cel care minute întregi zace pe teren, cu ... mîinile-n buzunar. Dar care, e adevărat, dă și goluri. Și pe care , tocmai de aceea, Cruyff îl bagă în echipă, la Barcelona, suportându-i orice mojicie. Chiar și declarațiile, destule, din presă, ostile... antrenorului.

O paralelă Hagi-Stoicikov, prin prisma atitudinii față de joc, ne poate da o imagine mai exactă -și pozitivă- a noului Hagi.

● Că românii s-au mulțumit cu puțin e o problemă care se poate judeca tot printr-o paralelă. Și tot cu ... bulgarii. Să facem o comparație doar între chipurile destinse ale vecinilor noștri, în finalul de meci cu Italia și cele crispate, plânse ale românilor după așa-zisa loterie a penalty-urilor. Bulgarii, într-adevăr , s-au mulțumit cu puțin. Au făcut scandal, înainte de Mondiale, că n-ar fi primit banii pentru calificare, au schimbat președintele federației, au făcut bisericuțe, apoi, după dezastrul din meciul cu Nigeria, s-au gândit că e groasă rău și ar fi cazul să mai și joace și au jucat ... din talent. Au eliminat Germania, și-au făcut norma și cu asta basta. Au intrat în semivacanță pentru meciul cu Italia și în vacanță pentru cel cu Suedia.

Impresia de non-combat a românilor în jocul cu Suedia a fost creată probabil de faptul că nordicii au replicat cu aceeași monedă. Au jucat , carevasăzică, și ei la așteptare, avizați fiind de pofta de spații largi ale lui Hagi, Răducioiu și Dumitrescu. A rezultat senzația că nimeni nu forțează, senzația de nesfârșită tatonare.

In definitiv, România a jucat și acest meci ca pe celelalte din acest C.M. In același stil. Defensiv. Așa a conceput antrenorul tactica. Iar tactica asta a condus la cea mai mare realizare a fotbalului nostru. Că s-ar fi putut juca și altfel, că,poate, naționala ar fi avut resursele și forța de joc necesare pentru a ataca mai mult, asta e o altă istorie. Răspunsul să-l lăsăm pe seama specialiștilor, deși poate că nimeni nu va putea de unul cert, vreodată.

Da, putem reproșa, cum am mai spus,faptul că strategia nu a fost modificată după eliminarea lui Schwartz. Au spus-o și unii jucători, mai voalat sau mai pe șleau, precum Belodedici. Jucând,scuzați expresia, cu fundul sub nasul lui Prunea, românii au permis suedezilor să joace singura carte posibilă: mingile înalte, aruncate la bătaie, în careu. In felul acesta, românii au supralicitat șansa, care le-a surâs, de atâtea ori în acest turneu, inclusiv în meciul cu Suedia. A fost atunci, în acea repriză secundă de prelungiri, momentul ... riscului. Care n-a fost, zic eu, din păcate, asumat.

● Nici Brazilia nu a riscat prea mult. A jucat mult mai realist și prudent decât eram obișnuiți. A atacat însă mereu, meci de meci, minut de minut. Și Zeița norocului i-a răsplătit pe cariocas, care au fost, indiscutabil,cei mai buni.

Brazilia a avut, de departe, cea mai puternică forță de joc,determinată nu numai de o potență fizică exemplară. Care i-a permis să domine jocul atacând,făcând pressing, 90 de minute din 90, cu toate că au jucat trei stoperi. Căci, în ciuda declarațiilor antrenorului Parreira, Brazilia a jucat un 5-3-2 sau, dacă vreți, 3-5-2: cu un libero (Aldair), plus doi stoperi de marcaj (M.Santos și Mauro Silva), cu doi fundași-mijlocași-extreme (Jorginho și Leonardo sau Branco), cu trei mijlocași (închizătorul Dunga și Zinho-Mazinho) și cu un cuplu de atacanți perfect (Bebeto-Romario). Pentru că, din ce-am văzut, Mauro Silva nu a fost mijlocaș la închidere, cum s-a tot scris, decât când adversarul juca cu un singur vârf.

Să ne ocupăm astăzi, însă, de Italia. Englezo-irlandezul Jackie Charlton, zis Girafa, a afirmat răspicat că Italia nu e așezată bine în teren și că nu știe să atace. Cu alte cuvinte, că n-are antrenor. Bine, specialistul nostru anglo-saxon , Comșulea,mia zis :" Nu-l băga în seamă, vorbește vrute și nevrute, noi, englezii, îl știm, e pescar, vorba aia..." Eu o să mă leg, totuși, puțintel, de afirmațiile Girafei-pescar, măcar așa , ca pretext.

Italia,indiferent de ce s-a tot vorbit - 4-2-4, 4-3-3, cu Berti al treilea vârf,pe nu știu care extremă-Italia, deci,a jucat un clar 4-4-2, model AC Milan, la indigo. Cu apărare în zonă, cu doi mijlocași centrali închizători (Dino Baggio și Albertini), cu un vîrf mai retras (Roberto Baggio în rol de Savicevici). maniera de apărare tip Milan, cu pressing la mijlocul terenului, cu ieșiri agresive la ofsaid, a fost utilizată mai clar și mai insistent în finală. Defensiva a interpretat partitura cunoscută, doar sub bagheta lui Baresi, revenit după un menisc operat și revitalizat (la pretenții de campionat mondial !) în doar 20 de zile.

S-a spus că italienii au avut mult noroc.Dar noi, românii ? Pe urmă, nimeni nu și-a pus problema cât ghinion au avut italienii. In primul rând au avut handicapul celui mai tare și stresant campionat din lume, jucat practic fără pauză de iarnă.De aceea italienii au venit în SUA epuizați, sau,în orice caz, lipsiți de prospețime. (Cu totul altfel s-ar fi jucat și finala, dacă azzurri ar fi avut mijloace fizice la nivelul brazilienilor. Dacă acest joc s-ar fi disputat , să zicem, în octombrie sau în martie, cu siguranță că le-ar fi avut).

A mai fost golul norocos al lui Houghton, orice ați zice, în meciul cu irlandezii. Un penalty neacordat, în același meci, la un fault clar, din spate, asupra lui Dino Baggio. A venit eliminarea lui Pagliuca, cu norvegienii. Să zicem că nu-i vorba aici de neșansă și să nu o contabilizăm. Dar mai vine un penalty neacordat la Zola și, imediat, eliminarea sa, în meciul cu Nigeria.Și accidentarea lui Baresi. Și a lui Maldini. Și cea a lui Roberto Baggio. Și crampele musculare,cârceii și căderile fizice din finlurile de meci, dspre care nu spun că sunt neșansă, dar sunt un handicap, de care am spus de unde provine: din cel mai tare și epuizant campionat din lume.

O să ziceți că-s părtinitor, subiectiv,pentru că am pronosticat Italia= campioană mondială. Corect. Dar am ținut cu brazilienii.

MAX

REPLAY

■ MAGNET ■
S.R.L.
General manager
RICHARD ANDRESS

vest SPORT

Str.Paris nr 2A Timișoara
tel. 096/190656
Director onorific:
MARCEL TOLCEA

Redactor șef:
DUKI POPOVICI

Colectivul redacțional:
RADU SUCIU, SANDU USUSAN, OVIDIU PĂCURARIU, PETRU FUCHS, MIHAI COMȘULEA, SILVIU FLORESCU, MARIUS BREAZU.

Colaboratori permanenți:
BEBE GRIGORE, ȘTEFAN MARTON, DORU SUBA, GHIȚĂ OCHIȘOR, HORST SZEIBERT, DAN GÂRLEA, BRANKO VUIN, GABI MĂNOIU.

Reporteri speciali:
IOAN-DORIN VOINEA, NELU SERE, LUCIAN GHEORGHIU, IONEL BOLOG

Tehnoredactare computerizată:
ZADITROM S.R.L. TIMIȘOARA

Tipar off-set:
MEDIAGRAF S.A.

IORDĂNESCU - NUMĂRUL 1

După performanța realizată de naționala României la Campionatul mondial din SUA am considerat că nu ar fi lipsit de interes să vă prezentăm în premieră în presa noastră un clasament al realizărilor antrenorilor echipei naționale a României. Am luat în calcul doar pe acei tehnicieni care au condus "echipa tricoloră" cel puțin 10 partide, de pe banca de rezerve. Ierarhia a fost stabilită în funcție de procentul de puncte câștigate din totalul de puncte posibil (ne-am ghidat după vechiul sistem, adică cel cu 2 puncte pentru victorie). Așadar, prima coloană reprezintă procentajul punctelor câștigate, celelalte coloane fiind cele ale unui clasament obișnuit. Deci:

1. Anghel Iordănescu (din 1993)	**78,1%**	**16**	**11**	**3**	**2**	**30-17**
2. Silviu Ploieșteanu (1963-64)	**70,6%**	**17**	**10**	**4**	**3**	**32-18**
3. Emerich Jenei (1986-90)	**63,5%**	**37**	**18**	**11**	**8**	**63-39**
4. Cornel Dinu (1992-93)	**61,5%**	**13**	**7**	**2**	**4**	**28-16**
5. Mircea Lucescu (1981-86)	**58,3%**	**59**	**25**	**19**	**15**	**80-64**
6. Ilie Oană (1965-67)	**57,8%**	**19**	**11**	**0**	**8**	**38-30**
7. Gheorghe Popescu (1952-57 și 1962)	**55,0%**	**29**	**14**	**4**	**11**	**39-37**
8. Mircea Rădulescu (1990-92)	**54,1%**	**12**	**5**	**3**	**4**	**16-10**
9. Valentin Stănescu (1973-75 și 1979-81)	**53,9%**	**38**	**13**	**15**	**10**	**58-41**
10. Angelo Niculescu (1967-72)	**52,5%**	**39**	**12**	**17**	**10**	**42-36**
11. Ștefan Kovacs (1976-79)	**51,5%**	**33**	**13**	**8**	**12**	**60-45**
12. Augustin Botescu (1958-60)	**40,0%**	**10**	**3**	**1**	**6**	**9-15**

Sigur că acest clasament stârnește o serie de comentarii. In primul rând se observă o creștere a procentului cu cât ne apropiem de "zilele noastre", încă o dovadă că echipa reprezentativă are un cuvânt din ce în ce mai greu de spus în lumea fotbalului mondial. In fiecare perioadă se poate spune că am întâlnit atât adversari de marcă, cât și echipe mai puțin cotate, lucru firesc, de altfel. Totuși, ieșirea în lumea bună a fotbalului internațional s-a făcut în perioada lui Angelo Niculescu, singurul nume din clasamentul de mai sus care a reușit două calificări la turneele finale ale competițiilor internaționale majore (CM 1970 - Mexic și CE 1972). Practic, toți antrenorii care au reușit calificări în competițiile internaționale sunt prezenți în primii 10: Iordănescu - CM 1994, Ploieșteanu - JO 1964 Tokio (de altfel, ultima prezență a fotbaliștilor români în arena olimpică), Jenei - CM 1990, Lucescu - CE 1984. Nu trebuie să surprindă poziția regretatului Silviu Ploieșteanu, sub conducerea căruia tricolorii s-au clasat pe locul 5 la Tokio, dar care a fost schimbat din funcție înainte de a-și fi spus ultimul cuvânt în fotbal. De altfel, Silviu Ploieșteanu, alături de Emerich Jenei și Mircea Lucescu, sunt singurii antrenori ai naționalei care nu au fost schimbați datorită eșecurilor. (Mircea Rădulescu reprezintă un caz aparte).

Nu se poate trece cu vederea activitatea lui Mircea Lucescu, în timpul căruia tricolorii au jucat mai multe partide ca oricând, continuând practic, în aceeași notă, pasul făcut în premieră de Angelo Niculescu. Mai ales, în această perioadă, când și lumea fotbalului se grăbește și nu mai are timp de experiențe, cred că recordul de 59 de prezențe pe banca tehnică ale lui Lucescu va rămâne destul timp în picioare.

S-ar mai putea face o serie de alte comentarii, de exemplu privind numărul golurilor marcate sau primite în fiecare perioadă, sau multe altele, pe care vă lăsăm dumneavoastră plăcerea să le faceți.

M.B.

MICILE SECRETE ALE VACANȚEI MARI

■ Este aproape sigur că din toamnă, antrenorul Carol Gal nu îi va mai avea la dispoziție pe cei doi fundași centrali: Lupu și Rocco Sandu. In urma unor neînțelegeri cu conducerea clubului CSMR, amândoi au părăsit valea Domanului. Dacă despre Rocco mulți știu că se află în pregătiri cu Poli, la Herculane, mai puțini sunt cei care au aflat dorințele lui Lupu. Acesta speră să evolueze din viitorul sezon la Electroputere Craiova. In aceste condiții, pentru a-și întări defensiva, antrenorul roș-negrilor va încerca să reprofileze pe unul sau chiar doi mijlocași sau atacanți. Agentul nostru a și aflat un nume: Ion Petrescu!

■ Fostul jucător al echipelor FC Bihor și UTA, Toderaș, aflat actualmente în Ungaria, la Debrecen, ar dori să se întoarcă acasă. Contractul i-a expirat de altfel, în această vară. Agentul nostru din Arad i-a auzit pe conducătorii divizionarei C, CFR, într-o discuție pe această temă, cum că ar fi dispuși să-l primească imediat.

■ Dinamo București continuă să adune jucători din părțile vestice ale țării și în special din județul Caraș-Severin. Astfel după achiziționarea lui Pușcaș, încă din sezonul trecut, acum se află în pregătiri la alb-roșii Marcă și Pătru Iulian precum și bocșanul Ciucur! Toate bune și frumoase. Dar n-ar fi de mirare ca și Gloria Reșița și Metalul Bocșa să aștepte până în anul 1995 sau 1996 banii de la Dinamo. Așa cum așteaptă CSMR cei 30.000 $ și cele 50 milioane lei pentru Pușcaș.

AGENTURA

ÎN EXCLUSIVITATE

MARCEL SABOU
TIMIȘOREANUL DE LA...

Rep : Marcele, după patru ani te-ai întors în țară. Cum ai regăsit Timișoara ?

M. S. : Parcă nu s-a schimbat nimic. Timișoara a rămas la fel. Sigur că au apărut niște lucruri, prin magazine, la fel ca și "afară", dar pentru mine sunt mai scumpe decât în Spania. Nu știu care e explicația dar acolo e mai ieftin ca aici.

Rep : Hai să lăsăm asta că nu suntem un buletin economic ci un săptămânal sportiv și să revenim la fotbal. Povestea ta cu plecatul în Spania am atins-o destul de ... larg, în interviul cu Viscreanu, pe care l-am întâlnit acum doi ani la Madrid. Cu amănuntele rămânerii voastre, cu refuzul Germaniei de a vă primi, cu valiza ta pierdută la Frankfurt în aeroport, cu azilul politic obținut în Spania. Ce s-a întâmplat după aceea ?

M. S. : După ce am stat o lună și jumătate la Madrid, prin intermediul unui prieten ne-am dus să ne antrenăm la Rayo Vallecano, pentru a nu ne pierde forma. După trei săptămâni ne-au propus un contract. Și l-am semnat. Dar, după câteva luni în care am început să vorbim spaniola și ne-am mai lămurit cum stau lucrurile pe acolo, ne-am dat seama că au vrut să ne păcălească. Contractul nu avea nici un început și nici un sfârșit, nu exista nici o durată. Ei vroiau să ne vândă după ce obțineam dezlegare din România. Am reușit, totuși, în campionatul '89- '90 să joc ultimele patru luni la Castilla. Real Madrid a reușit să-mi rezolve transferul de la Dinamo...

Rep : Să precizăm pentru cititori, Castilla este actualul Real Madrid Deportivo, adică a doua echipă a Realului, care activează în segunda division, a căror jucători Real îi poate folosi în cupele europene ...

M. S. : Și în campionat.

Rep : Deci cum a fost cazul lui Esnaider, Juanmi, Ramis, Urzaiz ... Să revenim. Ce a urmat în toamna lui '90 ?

M. S. : Am semnat un contract de trei ani cu Tenerife.

Rep : Era deja Valdano antrenor la ei ?

M. S. : Nu, era actualul antrenor al Boliviei , Azkargorta .... Mustăciosul ! Am stat la Tenerife un an de zile, dar lucrurile nu au ieșit cum mi-aș fi dorit. Situația echipei era destul de complicată. Era undeva la coada clasamentului, nu era Tenerife de acum. S-a și schimbat antrenorul care a adus alți străini, așa că a trebuit să plec ...

Rep : Și te-ai dus, după un an, în liga a doua ...

M. S. : La Santander. În primul an, echipa s-a clasat pe la mijlocul clasamentului, iar în anul următor am promovat în primera division.

Rep : Ce n-am înțeles eu, e de ce, după ce ați promovat, ai plecat de la Santander. Ai obținut un contract mai bun ?

M. S. Nu. Mai puteam să stau în condiții materiale foarte bune la Santander încă un an. Și suporterii echipei au fost surprinși de plecarea mea. Dar așa e acolo, vine un nou președinte, aduce alt antrenor, alți străini...

Rep : Și cum te simți la Gijon ?

M. S. : Foarte bine. Am un contract foarte bun la Sporting de Gijon, pe doi ani. Mai am deci încă un an, după care sper să rezolv și în continuare.

Rep : Colegul meu Ghiță Ochișor urmărește campionatul spaniol. La un moment dat am avut chiar un titlu "SABOU PESTE MICHEL". Atunci când ați învins pe Real și erați pe locul doi în clasament. De ce a urmat regresul ?

M. S. : Da, turul l-am terminat pe locul doi la egalitate cu Barcelona. Apoi, în retur, n-a mai mers. N-am găsit explicația. Poate am ajuns prea sus cu o echipă atât de tânără. N-am putut să ținem ritmul.

Rep : Dar ați învins pe Barcelona ...

M. S. : Pe toți cei mari, și pe Real, și pe Barcelona, și pe Sevilla, și pe Valencia, și pe Atletico Madrid ... Numai că în tur am făcut 24 de puncte, iar în retur doar 11 !

Rep : Câte goluri ai marcat ?

M. S. : Doar unul.

Rep : Marcele, ești cel mai bine realizat jucător timișorean al tuturor timpurilor. Cel puțin financiar, pentru că transferurile fotbaliștilor timișoreni de la Chinezul, de exemplu, se pierd în negura timpurilor, timpuri în care fotbalul profesionist nu era totuși ceea ce este acum.

M. S. : Mai este Timofte !

Rep : Sigur, dar extinzând puțin, Timofte fiind totuși din Anina, lansat fiind doar de Poli. Revenind la realizarea ta, am înțeles, de fapt, că locuiești în Tenerife ...

M. S. : Am cumpărat o casă în Tenerife, este într-adevăr o realizare, deoarece imobilele sunt o investiție sigură, dar merg acolo numai vara. În timpul campionatului stau cu soția la Gijon.

Rep : Ce faci în afară de fotbal ?

M. S. : Nimic. Sau aproape nimic. Încerc și eu să investesc, să-mi asigur un trai liniștit. Viața de fotbalist e totuși scurtă ...

Rep : Am pomenit, mai devreme de Viscreanu. Ce face colegul tău de "evadare", acum doi ani se judeca cu Rayo Vallecano ...

M. S. : A câștigat procesul, a rămas în Madrid, dar nu mai joacă fotbal. Se ocupă cu alte treburi.

Rep : Să abordăm un subiect la modă. World Cup. mai ales că doi colegi de-ai tăi de la Gijon, Abelardo și Juanele au fost la Campionatul Mondial. Cum ți s-a părut prestația Spaniei ?

M. S. : Cred că Spania a făcut o figură foarte bună.

Rep : Spaniolii sunt mulțumiți de pătrunderea în sferturi ?

M. S. : Știi cum e, fiecare dacă ajunge acolo, parcă și-ar dori mai mult. Dar, echipa a fost foarte tânără, așa că ...

Rep : Clemente rămâne un antrenor controversat ?

M. S. : Are mai mulți adversari decât aliați în presă, pentru că are o tactică defensivă și urmărește în primul rând rezultatul în detrimentul spectacolului. Dar acum, dacă "i-a ieșit" ! A fost totuși aproape de eliminarea Italiei...

Rep : Naționala României ?

M. S. : Mi-a plăcut foarte mult. A fost o surpriză plăcută. Sigur că și aici toți am rămas cu un mic regret deoarece a lipsit extrem de puțin ca să ajungem în primele patru. I-am avut pe suedezi de două ori în mână. Dar ăsta-i fotbalul !

Rep : Singurul jucător român care mai joacă, alături de tine, în prima ligă spaniolă e Belodedici...

M. S. : Da, el a avut un sezon foarte bun. Acum doi ani a avut ceva probleme cu antrenorul olandez Hiddink, care vroia o apărare în linie, ori Belo e un libero clasic. Acum are cotă foarte bună, după "mondiale" și cred că poate alege clubul la care să joace.

Rep : Să încheiem această discuție cu un subiect care, cred că și pentru tine e important, Poli !

M. S. : La Poli am amintiri foarte frumoase. Aici am început fotbalul. Și am fost cam supărat când am auzit că Poli a retrogradat. Un oraș ca Timișoara să nu aibe echipă în prima ligă e cam greu de acceptat ! Nu știu ce s-a putut întâmpla.

Rep : Sâmbăta trecută ai fost la stadion. Cine dintre foștii tăi colegi mai e la echipă ?

M. S. : Almășan, Varga, Țică Andreaș și Adi Bungău... Nu mai sunt cei de atunci... Vlătă, Roti, Olo ...

A consemnat
DUKI POPOVICI

- **Născut în 22.08.1965, în Timișoara.**
- **A început fotbalul în 1975 la copiii Politehnicii Timișoara sub îndrumarea antrenorului Cornel Florescu.**
- **În 1985 debutează în Divizia A la Poli.**
- **În perioada 1985-1989 evoluează la Dinamo București.**
- **Din 1990 joacă în Spania, pe rând, la echipele Castilla ('90), Tenerife ('90-'91), Santander ('91-'93), Gijon ('93-'94)**
- **Internațional de juniori și tineret al României.**

"I-am avut pe suedezi de două ori în mână !"

ANA LUGOJANA
RIMINI S.R.L.
TIMIȘOARA Bd. LIVIU REBREANU 1/3
VINDE EN GROS
ȘI EN DETAIL
✦ ULEI ✦ ZAHĂR
✦ CAFEA ✦ DULCIURI
✦ COSMETICE ✦ DETERGENȚI
✦ BĂUTURI ALCOOLICE
ȘI NEALCOOLICE
LA CELE MAI MICI
PREȚURI DIN ȚARĂ
ALCOOL
RIMINI

TRANSFERUL ANULUI

ADRIAN UNGUR la "U" Craiova!

Când l-am întrebat pe Ionuț Popa, în numărul trecut al săptămânalului nostru, dacă vreun jucător al echipei UTA și-a manifestat dorința de a pleca la alt club, el a răspuns prompt că nimeni nu și-a manifestat vreo dorință, dar că nu poți ști întotdeauna totul. Un răspuns diplomatic, dar care s-a dovedit a fi corect.

Din păcate, noi ne-am grăbit să anunțăm plecaea echipei UTA la Moneasa, plecare la care s-a renunțat în ultimul moment, din motive pur financiare.

Acestor neajunsuri se pare că le pune capăt transferul de ultimă oră al lui Adrian Ungur la "U" Craiova.

Săptămâna trecută, Gheorghiță Geolgău și Rodion Cămătaru au venit la Arad pentru stabilirea detaliilor transferului lui Adrian Ungur la echipa din Bănie.

Deoarece se pare că nu putem scăpa de secretomanie, discuțiile s-au purtat cu ușile închise.

Adrian Ungur a semnat un contract pe timp de trei ani de zile, în valoare de 45.000 de dolari (15.000 dolari anual).

Suma pe care o va primi clubul UTA în urma acestui transfer se ridică în jurul a optzeci de mii de dolari.

Se pune firesc întrebarea: este sau nu binevenit acest transfer al lui Ungur?

La prima vedere, plecarea lui Ungur este o pierdere pentru UTA.

Dar, în general în fotbalul mare, cluburile pentru a-și asigura existența, vând scump și cumpără ieftin.

Din punct de vedere financiar, această mutare este benefică pentru clubul UTA, arădenii scăpând pentru moment de datorii, urmând firesc, o redresare.

Acum clubul UTA va trebui să găsească soluții de înlocuire a jucătorului plecat, achiziționând pentru o sumă mai mică un jucător sau doi din categoriile inferioare.

Oricum, viața merge înainte și nu peste multă vreme un nou campionat va începe. Odată cu el vor renaște speranțele suporterilor arădeni în evoluția echipei UTA, cel puțin la nivelul campionatului trecut.

Cât despre Adrian Ungur, acesta îl va reîntâlni la Craiova pe fostul lui antrenor Aurel Țicleanu, debarcat în iarna anului 1992 de la UTA. După un debut deloc convingător la echipa națională el va încerca, sunt convins, la noua sa echipă să se impună în fața selecționerilor, mai ales că preliminariile campionatului european vor începe nu peste multă vreme.

UTA își continuă pregătirile în Arad, iar de săptămâna viitoare va începe seria jocurilor amicale.

Programul meciurilor amicale poate suferi modificări, dar până în prezent el s-ar prezenta astfel:

23.07.1994	**UTA - Gloria Reșița**
27.07.1994	**Vulturii Lugoj - UTA**
30.07.1994	**UTA - Vulturii Lugoj**
3.08.1994	**Poli - UTA**
6.08.1994	**C.A.O. - UTA**
10.08.1994	**UTA - Poli**
13.08.1994	**Inter Sibiu - UTA**

OVIDIU PĂCURARIU

OCHI ÎN OCHI

GIGI BORUGĂ

● Născut în 19.02.1956 la Lupșa (Mehedinți)

● Primul antrenor Andrei Mercea, la juniori, la UTA.

● A jucat la Vagonul Arad, Vulturii Lugoj și Gloria Reșița.

● A fost antrenor la Victoria Felnac, Vagonul Arad, CPL Arad și UTA. Cu ultimele trei echipe a promovat.

Rep: Acum un an, într-un anturaj al Vest Sportului, ai promis că te lași de fotbal. Ți-ai ținut promisiunea. Ce ai făcut în acest răstimp?

G.B.: Am o firmă și am fost preocupat de problemele acesteia, care mi-au răpit mult timp.

Rep: Ți-a fost greu să stai departe de fotbal?

G.B.: Da! Totuși am mai fost la meciuri. Îmi cumpăram bilet ca toată lumea, dar nu aveam răbdare să stau la un meci întreg.

Rep: Ai fost văzut deseori la meciurile Astrei. De ce?

G.B.: Pentru mine Astra înseamnă totul: lansarea și afirmarea mea ca jucător și antrenor. Prima dragoste nu se uită.

Rep: Ai promovat trei echipe. Unii te admiră, alții te contestă...

G.B. Fiecare poate avea părerea lui. Dar eu cunosc antrenori, actualmente apreciați, care au retrogradat cu trei echipe din Arad. Aceștia sunt cei care mă contestă?

Rep: Sunt multe voci care spun că ești răsfățatul săptămânalului nostru...

G.B.: Este posibil, dar majoritatea din redacția voastră îmi sunteți prieteni, chiar dacă uneori ați fost ironici cu mine.

Rep: Deci, să înțeleg că ai revenit în fotbal?

G.B.: Da. Bineînțelș la Astra, unde am fost numit antrenor.

Rep: Pe cine ai ales colaborator?

G.B.: Nu m-am hotărât încă. Am ales Astra în ideea de a face viața mai ușoară unor oameni de suflet din jurul acestui club. Vreau să rămân la această echipă, care, repet, pentru mine reprezintă totul.

Rep: După ce ai promovat UTA te-ai retras, fără să fii schimbat. De ce?

G.B. M-am retras din cauza oboselii și din cauza lui Flavius Domide. Dacă s-a renunțat la el, eu nu mai aveam ce căuta acolo!

Rep: Echipa de juniori mari a Astrei a ocupat locul trei în turneul final de la Brașov. Câți dintre componenții acestei echipe îi vei promova în echipa de seniori?

G.B.: Lotul nu este încă definitivat. Cu siguranță Volocaru, Bugariu și Cr. Teacă vor face parte din lot.

Rep: Ai fixat un obiectiv pentru campionatul viitor?

G.B.: Eu nu pot avea alt obiectiv decât promovarea!

Rep: Sorin Iancu e vizat de UTA...

G.B.: Nu mă opun plecării lui Iancu, dar solicit în schimb patru jucători din județ, sau de la echipa de juniori a UTA-ei.

Rep: Despre cei doi jucători ai Astrei, în prezent la UTA, respectiv Grad și Boloș, ce spui?

G.B.: Boloș trebuia să se prezinte la antrenamente și nu s-a prezentat. Eu nu-l mai primesc la pregătiri, conducerea Astrei urmând să hotărască soarta lui. Cât despre Grad, el are contract până la 1.09.1994.

Rep: Unde efectuezi pregătirile?

G.B.: La Arad, mai precis la pădure, după care vom începe meciurile amicale.

A consemnat
OVIDIU PĂCURARIU

"Nu am decât un singur obiectiv - promovarea!"

MICILE SECRETE ALE VACANȚEI MARI

■ Duminică, comuna Grădinari, din județul Caraș-Severin, a îmbrăcat haine de sărbătoare, pentru a-l primi cum se cuvine pe internaționalul Dorinel Munteanu, care a văzut lumina zilei pe aceste plaiuri. Primii pași în fotbal i-a făcut la echipa din comuna natală, Unirea, îndrumat de instructorul Ion Braia. Inițiativa acestei emoționante întâlniri le-a aparținut domnilor Gheorghe Nicodim, sponsorul echipei Unirea și profesorului Ioniță Stancu de la școala din comună. În sala căminului cultural, Dorinel a împărtășit consătenilor săi amănunte din desfășurarea World Cup și le-a mulțumit pentru primirea făcută. În aceeași zi s-a disputat și un meci între Unirea și Recolta Greoni. Dar cum invitatul avea o întindere, el nu a putut da decât lovitura de începere. Agentul nostru cărășan a aflat că șeptarul național își va petrece câteva zile la socrii de la Bocșa.

■ Fostul internațional al textiliștilor, Marcel Coraș a fost suspect de hepatită. Din fericire însă, diagnosticul nu s-a adeverit, dar "Dulapul" a fost scutit de efort pe o perioadă de timp, urmând a-și relua pregătirile numai după avizul medicului.

AGENTURA

T~SHIRT COMPANY

SOC. ROMÂNO-GERMANĂ S.R.L.
1900 TIMIȘOARA, STR. PARIS NR.2A
TEL/FAX 056/ 190656 - 056/ 190128

Vindem en gros la cele mai scăzute prețuri din oraș următoarele produse:

☐ case de marcat "WALTHER ER 220 R" cu 8 raioane și TVA (programabil) + role de hârtie
☐ - tricouri uni negre; - tricouri imprimate pe fond alb; - tricouri imprimate pe fond negru
☐ - pantofi de damă
☐ - vitamine: multivitamine, vit. "C", calciu, magneziu; - ceaiuri reci cu arome de: lămâie, piersică, fructe de pădure; - cacao granulată.

Oferim servicii pentru imprimerie textilă pe orice suport, cu modelele noastre sau ale clientului.

MAGNET

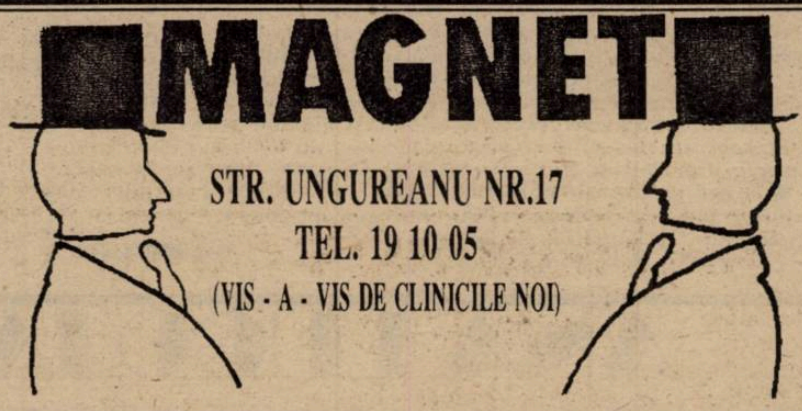

STR. UNGUREANU NR.17
TEL. 19 10 05
(VIS - A - VIS DE CLINICILE NOI)

Vă invităm în magazinul nostru în care vă prezentăm o gamă variată de confecții, pentru femei și bărbați, din țară și import, la prețuri avantajoase:

■ rochii de gală și de seară - unicate - ultima modă (combinații din dantelă, mătase naturală, catifea, taft)
■ pulovere cu broderie spartă
■ costume femei din stofă de lână
■ bluze "PIERRE GARDIN"
■ pardesie și baloane moderne
■ cămăși bărbătești, de sezon și de gală, import Italia
■ pantaloni bărbătești, diferite culori
■ cizme (femei și bărbați) din piele
■ parfumuri, import Franța
■ cosmetice din import și indigene ("FARMEC" și "COLGATE")
■ pantofi import Franța

ORAR ZILNIC 11 - 18.

BRIGADA "FOOTBALL NEWS" PE TEREN, LA HERCULANE

POLI ESCALADEAZĂ... PRIMUL LOC

CEI 25 DIN PREGĂTIRI

Portari: Ion Almăşan, Andrei Urai, Sorin Popovici.
Fundaşi: Constantin Varga, Cosmin Contra, Petru Andreaş, Florin Macavei, Rocco Sandu, Adrian Stoicov, Florin Călin, Sorin Brindescu.
Mijlocaşi: Sorn Vlaicu, Cristian Contescu, Valentin Velcea, Octavian Popescu, Ionel Bărbosu, Emil Şerban, Cristian Solomon, Ion Uleşan, Doru Gherman.
Atacanţi: Leonard Strizu, Alexandru Kovacs, Marcel Baban, Orlando Trandu, Marius Sasu.

COSTICĂ RĂDULESCU:

"VREM SĂ FORMĂM O ECHIPĂ PE PLACUL SPECTATORILOR NOŞTRI"

Rep: Aţi început pregătirile de aproape o lună de zile, mai precis la 20 iulie. Cum au răspuns jucătorii solicitărilor, având în vedere şi căldura mare din această perioadă?

C.R.: Acest program a început mai devreme ca niciodată din două motive. Echipa avea neapărată nevoie de o pregătire minuţioasă şi, în plus, trebuiau testaţi o serie de jucători. Noi antrenorii suntem foarte mulţumiţi de felul în care băieţii răspund la efort şi de receptivitatea acestora. Nici nu se putea altfel, din moment ce obiectul nostru este promovarea în DN şi formarea unei echipe competitive, care să practice un joc de calitate, ofensiv, dinamic, spectaculos, aşa cum îşi doresc spectatorii noştri.

Rep: Din lotul prezent aici, la Herculane, lipsesc câteva nume: Ţurcaş, Bungău, Călin Rosenblum, Bătrânu. Ce s-a întâmplat cu aceştia?

C.R.: Ţurcaş a dat dovadă că este un om neserios, cu un caracter foarte slab, lipsind 10 zile de la antrenamente.

Rep: Adi Bungău, jucătorul cu cele mai "spectaculoase" salturi, de pe Vicente Calderon (ne amintim desigur, jocul cu Atletico Madrid), pe terenurile Mehala, Freidorf sau Ronaţ, în divizia C, se pare că nu a corespuns din moment ce aţi renunţat la el.

C.R.: Bungău are nevoie de o perioadă mai îndelungată de pregătire. Dar ar trebui să joace la o echipă cu pretenţii mai mari decât Dacia. De exemplu la UMT sau chiar la CFR. Despre Rosenblum pot să vă spun că şi el a evoluat un retur la o echipă de divizia C. Avem patru atacanţi mai de perspectivă decât Călin, mult mai tineri. Nu are rost să-l ţinem pe banca rezervelor.

Rep: Venind vorba de atacanţi, ce ne puteţi spune în legătură cu transferul lui Săvoiu?

C.R. Am fi dorit să-l avem în lot pe Săvoiu, dar pretenţiile celor de la Braşov sunt peste posibilităţile clubului nostru. Oricum, valoarea lotului este mulţumitoare. Chiar dacă Bătrânu doreşte să joace la un club mai mare, noi prin transferul lui ne putem rezolva alţi jucători.

Rep: Probabil, vă gândiţi la Călin de la Farul şi la Rocco Sandu de la CSM Reşiţa. Dar din câte ştim pentru ambii se cer sume fabuloase...

C.R.: Călin este hotărât să rămână la noi. Sperăm să rezolvăm acest transfer, deoarece avem mare nevoie de el. Este un jucător care poate evolua pe mai multe posturi, cu o tehnică foarte bună şi un caracter deosebit.

Rep: În afară de cei prezenţi aici, mai aveţi şi alţi jucători în obiectiv pe care aţi dori să-i aveţi în echipă?

C.R.: Am mai avea nevoie de un portar. Eu m-am gândit la David de la Electroputere Craiova. Îl urmăresc de vreo doi-trei ani. Este un portar de mare viitor. O altă variantă ar fi Papp de la FC Bihor.

Rep: Care credeţi că vor fi contracandidatele Politehnicii la promovare?

C.R.: Sunt convins că va fi un campionat foarte greu. Se pare că Bihorul, Alba Iulia şi Hunedoara au gânduri mari. Dar repet, cu lotul pe care-l avem, întărit cu Csik de la Steaua şi cu unul din portarii pe care i-am amintit, putem să promovăm. Şi nu numai atât. Poli trebuie să devină o echipă de primele opt locuri în Divizia Naţională.

C.S.M.R.-UL ŢINE TRENA...

CEI 20 DIN PREGĂTIRI

Portari: Valentin Bocşa, Ştefan Ianu, Sorin Robotin (junior).
Fundaşi: Constantin Cojocaru, Petru Panescu, Lucian Marinescu, Leontin Doană, Dănuţ Ianu, Gabriel Agachi (junior, selecţionat în lotul UEFA '96), Sebastian Bica.
Mijlocaşi: Gheorghe Gădăleanu, Dănuţ Boltaşiu, Gheorghe Lazarovici, Gheorghe Stroia, Adrian Torma (venit de la Minerul Moldova Nouă), Marius Cepoi.
Atacanţi: Ion Petrescu, Iosif Szijj, Marian Calofir, Nicolae Vasiu (venit de la Arsenal Reşiţa).

ADRIAN CUZMANOVICI:

"SUNT PUŢINE ECHIPE CARE TRĂIESC PE PROPRIILE LOR PICIOARE"

Rep.: În sezonul trecut, CSM s-a bătut până cu 7 etape înaintea finalului pentru promovare. Cu ce gânduri întâmpinaţi noul sezon?

A.C.: Am terminat pe un loc onorabil, având în vedere condiţiile materiale ale echipei. Nu am fost sprijiniţi de organele locale, cedând spre final datorită lipsei fondurilor. Clubul nostru a trăit cu 120 milioane de lei un an de zile. Nu ştiu câte echipe din ţară s-ar descurca cu un asemenea buget. Noul campionat îl începem tot fără nici un ajutor din partea nimănui. Mai avem de primit de la Dinamo 30000 dolari pentru transferul lui Puşcaş şi aceştia ar fi banii de care dispunem.

Rep.: Aruncând o privire peste componenţa lotului, constatăm absenţa lui Lupu şi Sandu Rocco. Cel de-al doilea se află în pregătiri cu Poli. Care este situaţia acestui jucător?

A.C.: Înainte de terminarea campionatului am vrut să-l sancţionăm pentru anumite jocuri în care nu a dat dovada de loialitate faţă de club. Apoi, având în vedere că Vega Caransebeş, din judeţul nostru, dorea să promoveze în Divizia B, am considerat că ar fi bine să-l împrumutăm până în vară. După baraj el trebuia să revină la Reşiţa şi să discute cu noi dacă mai rămâne sau se transferă. El nu s-a prezentat la echipă, nu a discutat cu mine absolut nimic. Se pregăteşte la Poli fără acordul nostru. Noi am cerut 50 de milioane pentru a-l da definitiv la Poli. În schimb Poli nu vrea să-l transfere decât pe 3 ani. Pentru noi nu mai e un avantaj să-l luăm înapoi la 30 de ani. Dacă îl dăm definitiv, el ar putea să joace la Poli chiar 5-6 ani. Cred că pentru perioada asta nu e o sumă prea mare. Dl. Boiţ mi-a spus că la o asemenea sumă nu are nevoie de Rocco şi îl va trimite acasă. După cum vedeţi, el nu s-a prezentat. Am primit apoi un telefon de la dl. Anghel în care ne spunea că preţul e prea piperat şi că ultima cifră este 25 milioane pentru 3 ani, sumă cu care nu sunt de acord. Am trimis telegramă şi la Liga profesionistă în care am arătat că Poli îl foloseşte fără acordul nostru. Dacă vrea să plece, să ne despărţim aşa cum am făcut-o cu Lupu, căruia i-am dat acceptul să joace la Electroputere în Cupa Intertoto. Mă bucur că joacă la o echipă din Divizia naţională.

Rep.: Mai sunteţi în Comitetul Ligii profesioniste. Ce părere aveţi de starea actuală a fotbalului profesionist de-la noi?

A.C.: Săptămâna trecută a fost o şedinţă a ligii, la care a participat Comitetul Ligii şi toţi conducători de cluburi din primele două divizii. Chiar eu am arătat că atâta timp cât nu sunt bani nu se poate face fotbal profesionist. Degeaba noi forţăm fotbalul să fie profesionist. La CSM avem 18 profesionişti, toţi angajaţi ai clubului, ceea ce nu toate echipele reuşesc, mai ales cele care trăiesc pe lângă întreprinderi şi sunt fericite că jucătorii sunt angajaţi în acele întreprinderi. Ori, pe aceştia nu-i poţi numi profesionşti dacă nu sunt angajaţi ai clubului. De exemplu în Germania, echipa lui Enică Matache este a doua oară când termină campionatul de amatori pe primul loc dar nu poate promova în divizia a doua, care e profesionistă, pentru că nu îndeplineşte condiţiile cerute pentru obţinerea licenţei profesioniste. Şi în Divizia Naţională sunt puţine echipe care trăiesc pe propriile lor picioare. Gloria Bistriţa a primit de la Primărie stadionul, două pieţe, hectare de pământ de unde pot să câştige nişte bani. Au mai primit şi un hotel. Noi, stadionul nu-l avem nici măcar închiriat, el este al CSR-ului. Dacă mîine nu mai vor să ne dea voie să jucăm pe el, nu mai putem juca. Atunci cum pot să spun că sunt echipă profesionistă, dacă nu am nici stadion?

Rep.: Cum vedeţi viitorul fotbalului nostru, peste 5 ani de exemplu?

A.C.: Dacă nu se redresează economia naţională nu cred că sportul se va putea menţine. Mai ales dacă nu va fi scutit o perioadă de impozite, care sunt foarte mari. Cât despre Legea sponsorizării, ea s-a dat doar pentru ca să nu se spună că nu există o astfel de lege.

MARCEL BABAN:

"POLI ESTE CEA MAI ÎNDREPTĂŢITĂ SĂ SPERE LA PROMOVARE!"

Rep: Marcele, eşti hotărât să joci din nou la Poli. Transferul tău este rezolvat?

M.B.: Contractul meu cu clubul Darmstadt a fost pe un an.

Rep: Nu ţi-ai fi dorit să mai rămâi în Germania?

M.B.: Nivelul fotbalului practicat în liga a III-a în Germania este prea slab.

Rep: Bine, dar şi aici vei juca în liga a II-a. Crezi că este superioară ligii a III-a din Germania?

M.B.: Da, este mai puternică.

Rep: Ai câştigat totuşi ceva experienţă în Germania?

M.B.: Deşi am evoluat

într-o ligă de amatori, mam pregătit cu aceeaşi seriozitate ca un profesionist.

Rep: Ce ne lipseşte nouă pentru a ne apropia de germani sau chiar a-i egala referitor la concepţia despre fotbal sau despre sport, în general?

M.B.: În primul rând seriozitatea şi disciplina.

Rep: Când ai plecat de la Poli, multă lume a regretat absenţa golgeterului Marcel Baban. Cu ce gânduri revii acum?

M.B. Vreau să înscriu cât mai multe goluri şi să promovăm.

Rep: Care crezi că vor fi echipele care vor lupta, alături de Poli, bineînţeles, pentru ocuparea primului loc?

M.B. După părerea mea, Poli este cea mai îndreptăţită să spere la şefia clasamentului.

Rep: Deci, va fi o adevărată "plimbare"?

M.B.: Nu chiar o plimbare. Dar nu văd o contracandidată serioasă!

CAROL GAL: "LA REŞIŢA AMBIŢII EXISTĂ!"

Rep.: Cum vedeţi noul sezon pentru echipa pe care o antrenaţi?

C.G.: În primul rând trebuie să ne adaptăm la noul sistem de punctaj, cu 3 puncte pentru victorie. Cred că vor rezista numai echipele cu o solidă bază financiară, pentru că ele pot să-şi asigure un fond de jucători adecvat la nivelul cerinţelor diviziei. Probabil lupta pentru primul loc se va da între Bihor, Corvinul şi Poli.

Rep.: Referitor la CSM. Se pare că vor fi necazuri în partea centrală a apărării, unde nu mai dispuneţi de Lupu şi poate nici de Sandu Rocco. Cum veţi rezolva această problemă?

C.G.: Ne gândim la reprofilarea a doi-trei jucători pe acele posturi, pentru că nu avem posibilităţi de a transfera jucători specializaţi. Asta este problema principală când vor începe meciurile de pregătire.

Rep.: Aceste reprofilări vor fi făcute în detrimentul celorlalte compartimente...

C.G.: În general, mijlocul şi atacul pot spune că sunt acoperite şi numeric şi valoric. Totuşi Lupu şi Sandu Rocco sunt jucători valoroşi, care cred că ar putea juca la orice echipă din Divizia Naţională.

Rep.: Sunt câteva nume noi în lot: Agachi, Torma, Vasiu. Vă puneţi speranţe mari în ei?

C.G.: Agachi este un jucător care promite. Are discernământ în joc. În schimb trebuie avut mare grijă cu ei pentru că sunt cruzi încă şi e destul de riscant să-i investeşti cu rolul de titulari. Doresc însă să adun 3-4 copii pe lângă echipă, care treptat să se obişnuiască cu cerinţele diviziei şi să-şi facă loc în echipă. Practic lotul este aproximativ acelaşi, bineînţeles cu unele schimbări, prin plecarea a 3 jucători valoroşi care aveau un cuvânt de spus în teren. Numai că clubul a fost nevoit să-i vândă, bineînţeles din motive financiare. Sperăm să reuşim şi cu reprofilările şi cu introducerea acestor tineri de perspectivă.

Rep.: Cu toate dificultăţile pe care le întâmpinaţi, la ce se pot aştepta suporterii echipei pe care o antrenaţi?

C.G.: Nu vreau să promit ceva anume, dar vom face tot posibilul ca să ocupăm un loc cât mai sus în clasament. Iar dacă ne vor ţine hamurile, vom încerca ocuparea primelor două locuri. Oricum, ambiţii există.

FLORIN CĂLIN:

"NEA COSTICĂ ESTE UN ANTRENOR ŞI UN OM DEOSEBIT"

Rep: Antrenorul Costică Rădulescu îşi doreşte mult să te aibă în formaţie. Deocamdată eşti în pregătiri cu Poli. Care este însă situaţia ta actuală?

F.C.: Doresc foarte mult să joc la Poli. Dar clubul Farul nu vrea să-mi dea drumul.

Rep: Câţi ani mai ai contract cu Farul?

F.C.: Încă trei ani.

Rep: Care sunt condiţiile care le pune actualul tău club, pentru a-ţi da drumul?

F.C.; Este vorba de bani, bineînţeles.

Rep: Suma e secretă?

F.C: Din câte am aflat, este o sumă enormă. 50.000 dolari!

Rep: Dar tu eşti hotărât să te întorci la Timişoara?

F.C.: Da. Din mai multe motive. Şi sentimentale, faţă de acest club şi familiare: soţia este la Timişoara şi peste foarte puţine zile voi avea şi un copil.

Rep: Dacă s-ar ajunge la o înţelegere între cele două cluburi, ai fi dispus să joci în eşalonul secund, lăsând Divizia Naţională?

F.C.: Bineînţeles. Punând însă umărul cu toţii, vom reveni la anul în prima ligă.

Rep: Cum te înţelegi cu colegii?

F.C.: Atmosfera este foarte bună. Cu nea Costică am lucrat câţiva ani. Este un antrenor şi un om deosebit.

JOSKA SZIJJ: "VOM ÎNCERCA SĂ FIM ACOLO, SUS!"

Rep.: Joska, ai fost unul dintre jucătorii cu cele mai bune prestaţii din ultimii ani la CSM. Cu ce gânduri abordezi noul sezon?

I.S.: Încercăm să realizăm ce n-am reuşit anul trecut, cu toate că lotul e mai subţire.

Rep.: Care au fost pentru tine avantajele, din punct de vedere sportiv, celor 6 etape pe care le-ai jucat la Gloria Bistriţa?

I.S.: Este un club bine organizat, cu pretenţii de performanţă şi cu posibilităţi de pregătire şi de joc foarte bune. M-am simţit bine printre câţiva jucători consacraţi. Cred că mi-a prins bine experienţa asta.

Rep.: Probabil eşti tentat să joci din nou în Divizia Naţională?

I.S.: Bineînţeles, ca orice jucător care ţinteşte mai sus.

Rep.: Iar dacă vei ajunge în prima divizie cu CSM-ul va fi cu atât mai bine...

I.S.: Sigur că da şi cred că nu e numai dorinţa mea, ci şi a celorlalţi colegi de echipă. Dacă vom reuşi sau nu, asta rămâne de văzut. Sper să mă refac total după accidentul din meciul cu Bocşa şi să-mi aduc contribuţia la o comportare cât mai bună. Deocamdată nu sunt refăcut complet. Practic, de când m-am accidentat nu am mai participat la antrenamente. Acum, în perioada de pregătire, e foarte greu, dar n-am încotro.

Rep.: Care crezi că sunt echipele cu cele mai mari şanse de promovare?

I.S.: Unirea Alba Iulia, FC Bihor şi mai ales Poli. Chiar dacă, aşa cum am spus, lotul nostru este mai subţire, vom încerca să fim acolo sus.

PROGRAMUL JOCURILOR AMICALE

21 iulie: Severnav Tr. Severin - Poli
23 iulie: Vega Caransebeş sau Vulturii Lugoj - Poli
27 iulie: UMT - Poli
30 iulie: CFR -Poli
3 august şi 10 august: UTA - Poli (urmând să se stabilească gazda primului joc, returul disputându-se pe terenul celeilalte formaţii).

PROGRAMUL JOCURILOR AMICALE

23 iulie: Arsenal Reşiţa - CSM Reşiţa
27 iulie: Jiul Petroşani - CSM Reşiţa
30 iulie: Corvinul - CSM Reşiţa
6 august: CSM Reşiţa - Corvinul
10 august: CSM Reşiţa - Vulturii Lugoj
13 august: Vulturii Lugoj - CSM Reşiţa
20 august: UMT - CSM Reşiţa

Așa s-au marcat cele 141 de goluri

	Goluri	Cu dreptul	Cu stângul	Cu capul	Din penalty	Din lov. liberă
Salenko (Rusia)	6	4	-	-	2	-
Stoichkov (Bulgaria)	6	-	2	-	3	1
R. Baggio (Italia)	5	4	-	-	1	-
Romario (Brazilia)	5	4	-	1	-	-
Klinsmann (Germ.)	5	2	2	1	-	-
K.Andresson (Suedia)	5	2	1	2	-	-
Dahlin (Suedia)	4	-	1	3	-	-
Batistuta (Argentina)	4	2	-	-	2	-
Răducioiu (Romania)	4	4	-	-	-	-
Hagi (Romania)	3	1	2	-	-	-
Bebeto (Brazilia)	3	3	-	-	-	-
Caminero (Spania)	3	1	2	-	-	-
Bergkamp (Olanda)	3	2	1	-	-	-
Brolin (Suedia)	3	1	-	1	1	-
Luis Garcia (Mexic)	2	2	-	-	-	-
Albert (Belgia)	2	1	1	-	-	-
Caniggia (Argentina)	2	1	1	-	-	-
Amokachi (Nigeria)	2	1	1	-	-	-
Völler (Germania)	2	1	-	1	-	-
Goycoechea (Spania)	2	1	-	1	-	-
Knup (Elvetia)	2	1	-	1	-	-
Amin (Arabia Saud.)	2	1	-	1	-	-
Amunike (Nigeria)	2	-	1	1	-	-
Valencia (Columbia)	2	-	1	1	-	-
Dumitrescu (România)	2	-	1	-	-	1
Jonk (Olanda	2	2	-	-	-	-
D. Baggio (Italia)	2	1	-	1	-	-
Lecikov (Bulgaria)	2	-	1	1	-	-
51 de jucători au înscris câte un gol	51	25	9	8	6	3
AUTOGOLURI	3					
TOTAL	141	67	27	24	15	5

SEMIFINALELE

ITALIA - BULGARIA 2-1 (2-1)

New York. Stadion Giants, spectatori 75.000
Arbitri: J. Quiniou (Franța) - C. J. Christensen (Danemarca), R. Pearson (Anglia).
Cartonașe galbene: Kostadinov , Costacurta, Lecikov, Albertini, Iankov.
ITALIA: Pagliuca - Mussi, Costacurta, Maldini (cpt.), Benarrivo - Albertini, D. Baggio (54, Conte), Berti, Donadoni - R. Baggio (71, Signori), Casiraghi.
BULGARIA: Mihailov (cpt.) - Hubcev - Kiriakov , Ivanov, Tvetanov - Iankov, Balakov, Lecikov, Sirakov - Kostadinov (72, Iordanov), Stoichkov (78, Ghencev).
AU MARCAT: R. BAGGIO (21 și 26), STOICHKOV (44 - penalty).

BRAZILIA - SUEDIA 1-0 (0-0)

Los Angeles. Stadion Rose Bowl, spectatori 85.000.
Arbitri: J.T. Cadena (Columbia) - S. Marton (Ungaria), L. Matthys (Belgia).
Cartonașe galbene: Zinho, Ljung, Brolin.
Cartonaș roșu: Thern - min. 63
BRAZILIA: Taffarel - Jorginho, M. Santos, Aldair, Branco - M. Silva, Zinho, Mazinho (46, Rai), Dunga (cpt.) - Romario, Bebeto.
SUEDIA: Ravelli - R. Nilsson , P. Anderson, Bjorklund, Ljung - Mild, Ingesson, Thern (cpt.), Brolin - Dahlin (68, Rehn), K, Andersson.
A MARCAT: ROMARIO (81).

LOCUL 3-4

SUEDIA - BULGARIA 4-0 (4-0)

Los Angeles. Stadion Rose Bowl, spectatori 65.000.
Arbitri: A.M. Bujsaim (Emiratele Arabe) - E. Taibi (Argentina), E. J. Rharib (Maroc).
Cartonașe galbene: Iankov, K. Andersson.
SUEDIA: Ravelli - R. Nilsson (cpt.), P. Andersson, Bjorklund, Kaamark - Mild, Schwartz, Ingesson, Brolin - K, Andersson, H. Larsson (78, Limpar).
BULGARIA: Mihailov (cpt - 46, Nikolov) - Hubcev - Kiriakov, Ivanov (43, Kremenliev), Iankov, Tvetanov - Lecikov, Sirakov (46, Iordanov), Balakov - Kostadinov, Stoichkov.
AU MARCAT: BROLIN (8), MILD (30), H. LARSSON (37), K. ANDERSSON (40).

FINALA

BRAZILIA - ITALIA 3-2 (0-0,0-0,0-0)

Los Angeles. Stadion Rose Bowl, spectatori 100.000.
Arbitri: S. Puhl (Ungaria) - V.Z. Vasquez (Paraguay), M. Fanaei (Iran).
Cartonașe galbene: Mazinho, Apolloni, Albertini, Cafu.
BRAZILIA: Taffarel - Jorginho (25, Cafu), M. Santos, Aldair, Branco - M. Silva, Zinho (106, Viola), Mazinho, Dunga (cpt.) - Romario, Bebeto.
ITALIA: Pagliuca - Benarrivo, Baresi (cpt.), Maldini, Mussi (37, Apolloni) - Albertini, D. Baggio (96, Evani), Berti, Donadoni - Massaro, R. Baggio.
Au transformat penalty-urile de departajare: Albertini, Romario, Evani, Branco, Dunga.
Au ratat: Baresi, M. Santos, Massaro, R. Baggio.

ȘI DUELUL ROMARIO - BAGGIO NEDECIS

De la desemnarea finalistelor, specialiștii și toți iubitorii fotbalului au considerat meciul Brazilia - Italia un duel de la distanță al starurilor celor două echipe, Romario și Roberto Baggio. Aflată la un moment dat sub semnul întrebării, datorită unui accident la coapsa dreaptă suferit de decarul italienilor, confruntarea dintre cei doi a avut loc până la urmă, chiar dacă, pe teren, ei erau despărțiți câteodată de 50 de metri. Vă prezentăm mai jos o radiografie a activității celor doi de-a lungul celor 120 de minute, activitate din care se pot trage o seamă de concluzii interesante.

ROMARIO		R. BAGGIO
55	posesii ale balonului	52
21	pase bune	32
8	pase greșite	12
3	dueluri câștigate	1
22	dueluri pierdute	10
2	șuturi pe poartă	2
3	șuturi pe lângă poartă	1
2	faulturi comise	1
4	faulturi suferite	2
1	poziții de ofsaid	0

Deci, cu mici excepții, un echilibru destul de pregnant, care s-a văzut și în jocul ambelor echipe. Numărul mare de pase reușite de ambele părți poate fi explicat datorită postului avansat al celor doi, ambii intrând în combinații pe spații mici, pasa scurtă fiind în acest caz arma de bază. Numărul mai mare de dueluri pierdute are la bază mai ales lupta aeriană, în care nici unul nu excelează, precum și marcajul strict la care au fost supuși "pericolele numărul 1" ale finalistelor.

Tot marcajul este principala explicație și pentru numărul relativ mic de acțiuni încheiate cu șuturi spre poartă. Dintre acestea, Romario a avut una pe care a ratat-o de la numai 3-4 metri de poarta lui Pagliuca, iar Baggio a avut un un-doi excelent cu Massaro, urmat însă de un șut slab, dintr-o poziție extrem de favorabilă. În concluzie, un meci nul, decis, dacă trebuie să ne referim la nivelul întregii echipe, de penalty-uri. Adică de cel marcat de Romario față de cel ratat de Baggio.

Nici la World Cup

NU-I VESTIARU' SEIF DE BANCĂ

● La celebra casă de pariuri William Hill din Londra, un malayezian a pierdut 186.000 $, pariind că Mexicul va învinge Bulgaria în optimi. Dacă Mexicul ar fi terminat învingătoare, pariorul ar fi câștigat 393.700 dolari. **"Cei care pariază pe asemenea sume, în general filozofează după ce pierd și nu se emoționează deloc"**, a declarat purtătorul de cuvânt de la William Hill, Graham Sharp. Tot el a adăugat că este cea mai mare pierdere a acestei case de pariuri de care el își amintește.

● La meciul Italia - Spania din cadrul sferturilor de finală, a ținut să participe și Placido Domingo. Pentru că n-a reușit să-și facă rost de un bilet, a telefonat la centrul de presă al FIFA, prezentându-se: **"Bună ziua, la telefon Placido Domingo, sunteți vă rog drăguță să-mi facilitați obținerea a două bilete la partida Spania - Italia?"** Secretara lui Guido Tognoni (șeful de presă al FIFA), crezând că este o glumă a superiorului ei, a replicat: **"Guido, lasă glumele, spune ce vrei!"** Tenorul spaniol a insistat: **"Eu chiar sunt Placido Domingo, cântăreț spaniol de operă, nu glumesc"**; Marylin tot nu l-a crezut: **"Bine, Guido, cântă-mi ceva!"**. Neavând ce face, Domingo a fredonat **"Fluturaș, nu mai ai aripioare și nici eu n-am bilete"**. Astfel a reușit să vadă Placido Domingo meciul pe viu.

● Contrar așteptărilor, fumatul, alcoolul și sexul nu i-au oprit pe bulgari să realizeze cel mai mare succes al lor de când participă la Campionatul Mondial. Pierderea nopților și evitarea antrenamentelor se pare că au fost cheia tacticii bulgarilor în drumul lor spre semifinale. Personalul hotelului unde au fost cazați bulgarii susține că jucătorii lui Dimitar Penev, în fiecare dimineață, închideau barul, iar conferințele lor de presă se desfășurau în atmosferă de fum de țigară. **"Jumătate din echipă fumează. Pe Penev nu-l deranjează asta, iar dacă ne-ar fi interzis, noi tot am fi fumat, pe ascuns, ca la școală"** susține Gheorghi Gheorghiev, cu o sticlă de bere într-o mână și cu o țigară în cealaltă.

● Ordinea de zi de la "Summit-ul celor 7", desfășurat la Napoli, a cam fost conturbată de fotbal. Deoarece conferința șefilor de state și de guverne s-a desfășurat la concurență cu meciul Spania - Italia, în sală se simțea o ușoară atmosferă de iritare. Președintele Franței, Francois Mitterrand, și-a scurtat foarte mult cuvântarea, Warren Christopher și-a întrerupt-o pe a sa la primul gol al Italiei, iar Silvio Berlusconi se uita mai des la televizorul său portativ decât la Bill Clinton. Cel mai interesant moment a fost când a luat cuvântul noul premier italian: **"Cred din tot sufletul în renașterea Italiei! Cred într-o minune!!"** În acel moment, Roberto Baggio a înscris al doilea gol!

● Chiar dacă se afla într-o vizită oficială în Cuba, ministrul de externe al Braziliei, Celso Amorim, n-a rezistat tentației de a urmări meciul echipei țării sale împotriva Olandei. Partenerul de vizionare de la Ambasada braziliană a fost însuși Fidel Castro, un mare suporter al fotbaliștilor cariocas, care a declarat: **"Minunat! Am avut și momente de emoție, dar în final am învins"**. Amorim a spus că ar fi tentat să-și prelungească vizita în Cuba până la sfârșitul C.M., deoarece Fidel Castro aduce noroc echipei Braziliei.

● Lăsând la o parte faptul că l-a criticat permanent pe Berti Vogs, susținând că Germania are mulți antrenori mai buni decât el, Franz Beckenbauer este foarte îngrijorat de viitorul fotbalului german: **"Nu văd nici o perspectivă. S-ar putea să fim încă puternici la Campionatul European din 1996, dar apoi va veni potopul. Nu văd cine va purta tricoul național după ce <<italienii>> se retrag. Nu văd cine ar fi urmașii. Este devreme să vorbesc despre Christian Ziege, Mehmet Scholl, Jens Nowotny sau Karsten Bäron"**.

● Un oarecare avocat din Bangladesh, pe nume Anvarul Wadud, l-a dat în judecată pe Joao Havelange, pentru, cum spune el, excluderea ilegală a lui Maradona de la Campionatul Mondial : **"Îl dau în judecată pe președintele FIFA pentru daune morale și financiare împotriva lui Maradona. Diego a pierdut niște bani care trebuie cumva compensați"** a declarat Wadud. Maradona este foarte popular în Bangladesh, țară în care fotbalul nu are prea mulți prozeliți, dar în care există 20.000 membri ai "Maradona Fan CLub".

● Înaintea semifinalelor, Henrik Larsson a declarat că dacă Suedia învinge Brazilia, el va juca în finală tuns zero. Pletosul atacant al Suediei a adăugat: **"Părul crește repede, dar pe brazilieni poți să-i bați o dată în carieră. De altfel, mi-aș cumpăra o perucă din Suedia, deoarece au fost destule fabricate după modelul meu, la Stockholm."**

SCORURILE ALBE PE CALE DE DISPARIȚIE

S-a încheiat cel de-al 4-lea turneu final cu 24 de echipe participante. După cum se poate observa în tabelul de mai jos, scorul cel mai des întâlnit a fost 1-0, la fel ca și la precedentele ediții. Spre satisfacția iubitorilor de fotbal, scorurile albe sunt pe cale de dispariție. Doar trei întâlniri s-au încheiat fără gol în această ultimă ediție, una dintre ele fiind chiar finala, prima decisă la penalty-uri în istoria competiției. În America s-au marcat 141 de goluri, cifră depășită doar în Spania '82, când s-au înscris 146 de goluri.

În acest tabel au fost luate în considerare doar rezultatele înregistrate după 90 de minute.

	0-0	1-1	2-2	1-0	2-0	2-1	3-0	3-1	3-2	4-0	4-1	alte rez.	
SUA - 1994	3	8	2	10	5	8	3	4	4	3	1	1	6-1
ITALIA '90	6	6	-	11	6	7	-	2	-	1	3	2	5-1, 5-1
MEXIC '86	3	7	2	10	6	4	5	2	1	1	-	3	5-1, 6-0, 6-1
SPANIA '82	5	7	2	9	3	5	2	2	1	1	4	3	5-1, 5-2, 10-1

D'ALE UNCHIULUI SAM

● După cum am mai scris, Alfio "Coco" Basile, care a cucerit cu Argentina, în două rânduri Copa America (1991, 1993) și-a dat demisia. Presa argentiniană încearcă să ghicească cine îl va înlocui la cârma echipei alb-albastre. Favoritul numărul 1 este antrenorul lui River Plate, Daniel Passarella. Mai sunt pomeniți antrenorul lui Velez Sarsfield, fostul internațional argentinian Carlos Bianchi, precum și fostul coach al Arabiei Saudite la World Cup, Jorge Solari.

● Americanii sunt fanatici ai recordurilor. Ei au trecut proaspătul World Cup prin sute de programe de calculator. Culmea este că echipa Statelor Unite a stabilit un record negativ în meciul cu Brazilia. Yankeii au șutat la poarta lui Taffarel de 4 ori, niciodată pe spațiul acesteia. Recordul de șuturi spre poartă l-au stabilit olandezii în meciul împotriva Arabiei Saudite, în care au "căutat" poarta lui Al Deaya de 29 de ori. Cele mai multe șuturi la o partidă s-au înregistrat în confruntarea dintre Arabia Saudită și Suedia (42, 18-24).

● Un alt record, de asemenea negativ, l-a stabilit campioana Africii, Nigeria, care a practicat cel mai dur fotbal de la Mondiale. "Super-vulturii", în 4 partide, au comis 95 de faulturi. Cele mai multe au fost înregistrate în meciul cu Argentina: 33. Suedezii, în schimb, au comis, în medie, 6 faulturi pe meci.

● Un alt antrenor care și-a prezentat demisia este grecul Alketas Panagoulias. Locul său va fi luat, probabil, de actualul antrenor de la AEK Atena, ex-internaționalul iugoslav de la Velez Mostar, Dușan Bajevic. Dar cum Bajevic este mai interesat de soarta lui AEK în sezonul viitor, alți candidați pentru acest post sunt Ivica Osim (deși acesta a semnat pentru Sturm Graz, părăsind Olimpiakos-ul), precum și polonezul Jacek Gmoch (cel care a condus națională roș-albă la C.M. din 1978 din Argentina).

● Nu știm cât va prinde fotbalul în Statele Unite, deși americanii, după World Cup, au un câștig imediat prin ofertele pe care fotbaliștii lui Bora Milutinovici le-au primit de la cluburi europene. După cum a comunicat Bill Natan, managerul echipei Statelor Unite, au fost contactați deja: Paul Caligiuri, Alexi Lalas, Mark Sorber, Cobi Jones și Joe-Max Moore. Reamintim că 9 dintre cei 22 de componenți ai echipei SUA sunt deja sub contract cu cluburi din străinătate: John Harkes (Derby County), Roy Wegerle (Coventry) și portarul rezervă Jürgen Sommer (Luton Town) joacă în Anglia, Tab Ramos (Betis Sevilla) în Spania, Eric Wynalda (Bochum) în Germania, Ernie Stewart (Willem II Tilburg) în Olanda, Ole Kooiman (Cruz Azul) în Mexic. Al treilea portar, Brad Friedel, a semnat chiar înaintea C.M. pentru Newcastle, iar veteranul Thomas Dooley s-a întors în Germania, la Bayer Leverkusen.

● Înaintea partidei din sferturi Germania - Bulgaria, cele două echipe s-au mai întâlnit de 17 ori. Au câștigat de 15 ori germanii, un meci s-a încheiat la egalitate, iar singura victorie a bulgarilor s-a înregistrat în 23 noiembrie 1960 la Sofia, scor 1-0. Golaverajul total era de 68-16 în favoarea germanilor.

● Portarul echipei Boliviei, Carlos Trucco, a primit de la suporteri o scrisoare în lungime de... 6 kilometri. Titlul scrisorii, în care, de fapt, erau adunate mii de semnături, a fost "Celui mai bun fotbalist bolivian din America". Că bolivienii iubesc recordurile este întărit și de faptul că suporterii echipei acestei țări au apărut la World Cup cu un steag în lungime de... 7 km.

● Cu cele două goluri reușite în semifinala cu Bulgaria, Roberto Baggio a ajuns la "cota 24" în echipamentul squadrei azzurra, ajungând pe locul 6 în clasamentul all-time al naționalei italiene. Iată primii 8 clasați: Gigi Riva 35, Giuseppe Meazza 33, Silvio Piola 30, Silvio Balonceri 25, Alessandro Altobelli 25, Roberto Baggio 24, Francesco Graziani 23 și Sandro Mazzola 22.

● După prestațiile de la World Cup, suedezul Kenneth Andersson a trecut de la Lille la Caen pentru modesta sumă de 925000 dolari. Deși se vorbea că sunt câteva cluburi italiene interesate de serviciile lui, se pare că micul club francez a reușit transferul secolului. Reamintim că acum un an masivul atacant nu și-a găsit locul la Malines, și a fost ultimul trecut pe lista de 22 a lui Tommy Svensson, reușind până la urmă 5 goluri în turneul final.

● Deși Beri Vogts nu a demisionat oficial, presa germană caută deja un înlocuitor. Cele mai multe păreri se opresc la Lothar Matthäuus.

● Pe stadionul Giants din New York, după cum se știe, gazonul a fost pus special pentru acest C.M. Costul acestui transplant a fost de aproximativ 1 milion de dolari. Cu simțul business-ului, americanii au început să vândă gazonul. Costul unei brazde de 1 metru pătrat va fi între 110-220 dolari, funcție de... locul de unde a fost extirpat.

● După ce a fost amendată pentru eliminarea lui Leonardo, federația braziliană va trebui să mai verse 10000 dolari în casieria FIFA pentru faptul că în meciul cu Suedia Taffarel a purtat reclame publicitare pe mănuși.

● Portarul brazilian Claudio Taffarel a debutat în campionatul italian, acum 4 ani, la nou promovata, pe atunci, în Serie A, Parma. Tocmai în prima etapă, pe Stadio Ennio Tardini, echipa lui Taffarel a fost învinsă de Juventus Torino cu scorul de 2-1. Unul din golurile bianco-nerilor fiind opera lui R. Baggio, care a transformat un penalty, în min. 63! Duminică însă, pe Rose Bowl, Roberto nu l-a putut învinge pe goalkeeper-ul braziliandintr-o asemenea lovitură!

URECHEA CIULITĂ

ARRIGO SACCHI, după meciul Italia - Mexic: **"FIFA face ce vrea. Este o crimă pentru fotbal că un asemenea arbitru fluieră la un Campionat Mondial. Degeaba protestăm. FIFA pedepsește adevărul. Știu că după această declarație voi fi la Havelange pe tapet."**

CARLOS BILARDO: **"Fotbalul s-a întors cu 10 ani în urmă. Acum câteva zile i-am spus lui Beckenbauer că nu am văzut nimic nou la acest Mondial."**

GIUSEPPE SIGNORI, înaintea sferturilor de finală: **"Dacă eliminăm Spania vom cuceri și Cupa Mondială."**

ROBERTO BAGGIO, după ce a primit cadou de la un grup de suporteri 1000 de sticle de vin calabrez: **"Nu-i timp pentru băutură. Vinul îl vom bea cu cupa în brațe."**

JULIO SALINAS, după meciul Spania - Italia, în care a ratat o ocazie rarisimă, care transformată, putea duce echipa Spaniei în semifinale: **"Am văzut mingea în plasă și de atâta emoție am tras în Pagliuca. Am simțit atunci că se prăbușește cerul peste mine. Nici acum nu pot să mă opresc din plâns."**

GIANLUCA PAGLIUCA, comentând aceeași fază: **"L-am derutat pe Salinas prin baletul care l-am făcut. Cinstit vorbind, n-am apărat eu, ci el a șutat în piciorul meu."**

HRISTO STOICIKOV, după eliminarea Germaniei în sferturi: **"Primele două lovituri libere din jurul careului de 16 m le-am șutat intenționat pe lângă poartă, ca să-l adorm pe Illgner. La a treia l-am taxat."**

CARLOS ALBERTO PARREIRA: **"Lumea iubește fotbalul datorită sud-americanilor. De aceea, avem obligația morală față de suporteri ca la acest campionat mondial să-i zdrobim pe europeni."**

BRANCO: **"Dacă Romario și Bebeto marchează în finală, nici o grijă. Eu sunt aici."**

IORDAN LECIKOV, după meciul Bulgariei cu Germania: **"Eu am știut totdeauna că sunt un mare jucător, acum o știți și voi!"**

DIMITAR PENEV, scuzând prestația echipei sale în finala mică: **"A fost prea mult stress la aceste mondiale și prea multe jocuri. Finala mică n-ar mai trebui jucată!"**

PELE: **"Roberto Baggio este singurul jucător... sud american din echipa Italiei!"**

BUGS BUNNY

Cupele europene iau startul

Joi, 20 iulie, fotbalul european la nivelul echipelor de club revine în actualitate. În acea zi, la Geneva, va avea loc tragerea la sorți pentru tururile preliminare în cele trei competiții.

În **Cupa Campionilor Euopeni**, în funcție de coeficientul european din ultimii 5 ani, UEFA a stabilit următoarea ierarhie:

1. AC Milan	1,861
2. Ajax Amsterdam	1,642
3. Manchester United	1,631
4. Bayern München	1,625
5. FC Barcelona	1,575
6. Benfica Lisabona	1,567
7. Spartak Moscova	1,470
8. Anderlecht Bruxelles	1,441
9. Paris St. Germain	1,426
10. Glasgow Rangers	1,400
11. Legia Varșovia	1,400
12. Austria Salzburg	1,214
13. IFK Göteborg	1,187
14. Steaua București	*1,125*
15. Galatasaray	1,125
16. Sparta Praga	1,115
17. Hajduk Split	1,000
18. AEK Atena	1,000
19. Maccabi Haiffa (Israel)	1,000
20. Slovan Bratislava	1,000
21. Servette Geneva	0,906
22. Vac Samsung (Ungaria)	0,875
23. Silkeborg (Danemarca)	0,803
24. Avenir Beggen (Luxemburg)	0,750
25. Rosenborg (Norvegia)	0,700
26. Levski Sofia	0,652
27. Dinamo Minsk	0,500
28. Apollon Limassol	0,500
29. Akranes (Islanda)	0,500
30. Linfield Belfast (Irlanda N.)	0,500
31. FC Jazz Pori (Finlanda)	0,475
32. Durres (Albania)	0,400
33. Olimpia Ljubljana (Slovenia)	0,400
34. Skonto Riga (Lituania)	0,250
35. Shamrock Rovers (Irlanda)	0,208
36. Hibernians (Malta)	0,166
37. Bangor (Țara Galilor)	0,000
Ararat Erevan (Armenia)	0,000
Turan Tauz (Azerbaidjan)	0,000
GL Gotu (Feroe)	0,000
Dinamo Tbilisi (Georgia)	0,000
Romar Mazeikiai (Letonia)	0,000
Vardar Skoplje (Macedonia)	0,000
Tiligul Tiraspol (Moldova)	0,000
28. HJK Helsinki	0,471
29. Omonia Nicosia	0,411
30. IBK Keflavik (Islanda)	0,406
31. FK Tirana	0,400
32. FC Bangor (Irlanda de Nord)	0,357
33. FC Floriana (Malta)	0,333
34. Jalgiris Vilnius (Lituania)	0,330
35. Sligo Rovers (Irlanda)	0,208
36. Dudelingen (Luxemburg)	0,153
37. Barry Town (Țara Galilor)	0,000
Viktoria Zizkov (Cehia)	0,000
B 71 Sandur (Feroe)	0,000
FC Schaan (Lichtenstein)	0,000
Zimbrul Chișinău (Moldova)	0,000

Primele 8 echipe sunt calificate direct în turul I. Pentru celelalte 8 locuri ale Ligii Campionilor vor lupta (în meciuri duble, tur - retur, la 10 și 24 august) echipele de pe locurile 9 - 16 contra celor clasate pe pozițiile 17 - 24. Așadar, Steaua București (poziția a 14-a) va întâlni una dintre următoarele ad-versare: Hajduk, AEK Atena, Maccabi, Slovan, Servette, Vac, Silkeborg sau Avenir. Cele 16 echipe rămase în cursă vor forma patru grupe a câte 4 echipe, în care se va juca fiecare cu fiecare, tur - retur. Primele două clasate din fiecare grupă se vor califica în sferturile de finală, care se vor disputa tur - retur, în sistem eliminatoriu. Primele meciuri sunt programate la 14 septembrie, tragerea la sorți a grupelor urmând a fi făcută la 26 august.

Ca și în CCE, turul preliminar se va desfășura în 10 și 24 august, urmând ca în primul tur să rămână 32 de echipe. Gloria Bistrița este calificată direct în primul tur.

Clasamentul **Cupei UEFA** este cel de mai jos:

1. Juventus Torino	1,825
2. Ol. Marseille	1,781
3. Parma	1,600
4. Lazio Roma	1,593
5. Napoli	1,593
6. Inter Milano	1,593
7. Real Madrid	1,529
8. Borussia Dortmund	1,466
9. FC Nantes	1,426
10. Girondins Bordeaux	1,426
11. AS Cannes	1,426
12. Bayer Leverkusen	1,416
13. FC Kaiserslautern	1,378
14. Eintracht Frankfurt	1,378
15. Deportivo La Coruna	1,350
16. Ahtletic Bilbao	1,350
17. Blackburn Rovers	1,319
18. Aston Villa	1,319
19. Newcastle United	1,319
20. Sporting Lisabona	1,300
21. Boavista Porto	1,300
22. Maritimo Funchal (Por.)	1,300
23. Trabzonspor	1,250
24. FC Seraing (Belgia)	1,229
25. Charleroi	1,229
26. Anvers	1,229
27. Admira Wacker Viena	1,222
28. Rotor Volgograd (Bielorusia)	1,188
29. Dinamo Moscova	1,188
30. Kamisin (Bielorusia)	1,188
31. FC Sion	1,166
32. Olympiakos Pireu	1,150
33. Vitesse Arnheim	1,142
34. PSV Eindhoven	1,122
35. Twente Enschede	1,122
36. FC Innsbruck	1,116
37. Dinamo București	1,090
38. FC Aberdeen	1,078
39. FC Motherwell	1,078
40. Inter Bratislawa	1,000
41. AIK Stockholm	1,000
42. FC Copenhaga	1,000
43. Fenerbahce Istanbul	0,984
44. Aris Salonik	0,975
45. FC Aarau (Elveția)	0,906
46. Universitatea Craiova	0,871
47. Rapid București	0,871
48. TSKA Sofia	0,850
49. Gornik Zabrze	0,840
50. GKS Katowice	0,840
51. Trelleborg (Suedia)	0,827
52. Odense BK	0,803
53. Slavia Praga	0,750
54. Kispest Honved	0,700
55. FC Șumen (Bulgaria)	0,652
56. Bekescsaba	0,615
57. Hapoel Beer Sheba (Israel)	0,600
58. Lillestrôm (Norvegia)	0,566
59. My Pallouseura	0,475
60. Inter Cardiff (Țara Galilor)	0,416
61. Anorthosis Famagusta (Cipru)	0,411
62. Hafnafjordur (Islanda)	0,406
63. Mura (Slovenia)	0,400
64. Portadown (Irlanda de Nord)	0,357
65. Cork City (Irlanda)	0,208
66. FC La Valetta (Malta)	0,166
67. Grevenmacher (Luxemburg)	0,153
68. HB Thorshavn (Feroe)	0,000

Cupa Cupelor prezintă următoarea clasificare:

1. Sampdoria Genova	1,692
2. Arsenal Londra	1,615
3. Werder Bremen	1,484
4. Auxerre (Franța)	1,426
5. FC Porto	1,405
6. Real Zaragoza	1,350
7. Chelsea Londra	1,319
8. FC Bruges	1,307
9. TSKA Moscova	1,188
10. Brôndby IF	1,136
11. Feyenoord Rotterdam	1,122
12. Austria Viena	1,116
13. Dundee United	1,100
14. Panathinaikos Atena	1,041
15. Tatran Prešov	1,000
16. FC Rijeka (Croația)	1,000
17. Beșiktaș Istanbul	0,948
18. Grasshoppers Zürich	0,906
19. Gloria Bistrița	0,871
20. TM Odessa (Ucraina)	0,857
21. LKS Lodz	0,840
22. Ferencvaros	0,687
23. Branik Maribor	0,666
24. Pirin Blagoevgrad (Bulgaria)	0,652
25. Maccabi Tel Aviv	0,600
26. Bodo Glimt (Norvegia)	0,566
27. Fandok (Bielorusia)	0,500

Pe lângă aceste echipe, vor mai participa la Cupa UEFA și cele care nu vor obține calificarea în Liga Campionilor (28 de echipe) cărora li se vor adăuga și câștigătoarele grupelor din Cupa de Vară (fostă Intertoto), aproximativ 100 de echipe fiind la start. În turul preliminar (tot în 10 și 24 august) vor juca Universitatea Craiova și Rapid, în timp ce Dinamo este calificată direct în primul tur, care va cuprinde 64 de formații. Tragerea la sorți a primului tur va avea loc odată cu celelalte două competiții, la 26 august.

MINCIUNA LUI SACCHI

Fără a fi malitios, aș dori să remarc faptul că ratarea cu care Roberto Baggio a pus capăt finalei a făcut puțină ordine în acest... zbor de frunză în cădere, care a adus Italia în situația de a disputa ultimul meci al Campionatului Mondial, cel cu trofeul suprem pe masă...

Sigur că Italia a apărut în finală de-a dreptul decimată. De accidentări, de cartonașe, dar nu în ultimul rând, de incertitudinile și artificiile lui Arrigo Sacchi. Care a făcut o singură mișcare inteligentă în întregul turneu final: l-a înlocuit pe Baggio, în meciul cu Norvegia, dar și asta a făcut-o numai cu cutitul la os. Pagliuca fiind eliminat, era nevoie de victoria echipei. Care echipă a știut să lasă la rampă de minune, dar numai în lipsa răstățatului... În rest, baftă cu carul, vezi meciurile cu Nigeria, Spania și așa mai departe... un traseu cam la fel de enervant cu cel al argentinienilor la ediția trecută, din '90. Și, în ceea ce mă privește, aș fi vrut mai mult de la Italia, care nu mi s-a părut deloc clară, deloc coerentă, deloc strălucitoare...

Dar, ce echipă a strălucit la acest Mondial? Dacă ar fi să ne oprim doar la actuala campioană mondială, Brazilia, am constata că nici chiar ea n-a fost tranșantă, cel puțin în finală, chiar dacă, în ansamblu, parcă a meritat mai mult victoria. La brazilieni, am știut mereu că dacă Romario și Bebeto pun piciorul pe minge așa cum numai ei știu, e prăpăd! Dar la italieni? Cu Baresi în careul advers, cu Maldini, Donadoni, cu oricine, numai cu Baggio veșnic la cutie? Fără Signori? Chiar la infinit cu un om în minus? Pentru că Baggio cam asta a fost!

De fapt, finala a adus față-n față două echipe care s-au cam temut. Italienii cedând treptat metru

CÂINII LATRĂ, CARAVANA TRECE...

de Miki Junea

după metru din teren, cu brazilienii uluiți când au reușit să pună în pericol poarta lui Pagliuca, în primul rând uluiți ei înșiși, ceea ce nu s-a mai întâmplat în precedentele meciuri! Puține ocazii de gol, puține faze clare în cele două careuri, o prudență pe alocuri excesivă, abandonată oarecum în preajma finalului, atunci când fiecare dorea parcă să se termine mai repede totul... Și cred că se cam terminase totul cu mult înaintea finalei, pusă în umbră de multe alte meciuri spectaculoase disputate la acest turneu final. Cam așa se întâmplă întotdeauna, ultimul meci fiind menit doar să încheie o ierarhie... este ceva asemănător cu momentul în care bei o ceașcă de ceai și, ajuns la capăt, constați că nu s-a topit tot zahărul!

Brazilia aleargă după acest titlu de douăzeci și patru de ani. Nu l-a cucerit cu garnituri mai celebre poate decât cea actuală, în momente în care pur și simplu, uluit de jocul brazilienilor, ne întrebam cine ar putea să-i oprească... n-au reușit, când au plecat cu zboruri de comete, ca să izbândească acum, când traseul lor a fost desemnat cu viteza unui șofer de cursă interurbană, atent să nu uite vreun călător prin stații... Poate că Brazilia a câștigat mai mult în pragmatism, asta fiind o noutate a acestui turneu final, paradoxal, fără prea multe noutăți și grozav de echilibrat. Un pragmatism, desigur mult mai ușor de acceptat decât cel european, pentru că, la brazilieni, chiar dacă nimeni nu face un pas în plus peste zona prevăzută din fața careului, cei din atac nu pot renunța chiar foarte ușor la șarje prin apărarea adversă.

Una peste alta, mi-a părut rău de italieni. Pentru că au venit la acest turneu final storși pur și simplu, după aspra luptă din campionatul lor, mult mai puternic decât un turneu final. Pentru că, luați individual, sunt jucători valoroși, dar le lipsește un creier. Și aceasta nu poate fi în nici un caz Arrigo Sacchi, cel care a mințit Italia mai bine de trei ani cu mitul AC Milan, care nu este nici pe departe asemănător cu o echipă națională...

Și ar mai fi multe de spus, dar aștept trecerea căldurii și sedimentarea ideilor. În rest, sănătoși să fim, că vom avea timp de toate...

Formula 1 la jumătate de drum

VA AMENINȚA HILL POZIȚIA LUI SCHUMACHER?

Acum o săptămână, Marele premiu al Marii Britanii, desfășurat la Silverstone, a marcat jumătatea sezonului în Campionatul Mondial al Formulei 1, prilej pentru a zăbovi mai mult asupra celor întâmplate. Mai ales că nu se poate spune că nu au fost suficiente evenimente în această perioadă, din păcate unele tragice.

Așadar, după mulți ani în care accidentele mortale au lipsit de pe piste (ultimii piloți de F1 decedați fiind Riccardo Paletti în 1982 în MP al Canadei și canadianul Gilles Villeneuve în același an, la antrenamentele care au precedat Marele Premiu al Belgiei de la Spa. Ultimul pilot decedat într-un antrenament particular a fost Elio De Angelis, în 1986) Roland Ratzenberger și Ayrton Senna și-au găsit sfârșitul la Imola, pe 1 mai. Mai norocos a fost austriacul Karl Wendlinger, care și-a revenit zilele acestea după o comă prelungită, datorată accidentului suferit pe circuitul de la Monte Carlo, la 15 mai, în cea de-a patra cursă a sezonului.

Și cum viața merge înainte, chiar dacă nu întotdeauna se îndreaptă spre făgașul normal, caravana multicoloră a țigărilor pe roți, cum sunt denumite mașinile din F1, poreclă datorată faptului că majoritatea fac reclamă firmelor producătoare de țigări, l-a adus în prim plan pe germanul de 25 de ani Michael Schumacher, care a avut un început de campionat de-a dreptul debordant (6 victorii și două locuri 2 în primele 8 curse - record - față de precedentul stabilit de Nigel Mansell în 1992, cu 6 victorii și un loc secund după aceeași perioadă). Germanului, propulsat în mai puțin de 3 ani în fruntea ierarhiei mondiale, nu i se poate reproșa aproape nimic din punct de vedere al rulajului, poate doar o doză destul de mare de risc, ușor transformată în inconștiență (exemplul de la Silverstone este elocvent, urmând, probabil să i se retragă cele 6 puncte câștigate în Anglia). Talentul său nu poate fi pus la îndoială, cu atât mai mult cu cât colegii săi de la Benetton Ford (fie J.J. Lehto, fie Joos Verstappen) au evoluții extrem de discrete, iar monoplasul său, departe de a fi necompetitiv, nu este totuși cel mai puternic al caravanei.

După pierderea neașteptată a lui Senna, Frank Williams a rămas descoperit pentru cea de-a doua poziție în echipă, locul lui Damon Hill nefiind amenințat de nimeni, probabil pentru o perioadă destul de lungă. După o încercare nereușită de revenire în F1 (abandon la Magny Cours), Nigel Mansell s-ar putea răzgândi pentru 1995, în eventualitatea revenirii în team-ul și inima lui Williams. Până atunci, fostul pilot de încercare al echipei, scoțianul de 23 ani David Coulthard, câștigă tot mai multă încredere în sine și totodată, experiență, anunțându-se un nume de viitor.

La capitolul "plusuri" să notăm revenirea înceată, dar sigură, a celor de la Ferrari, cu un tandem bine sudat, Jean Alesi - Gerhard Berger, care a punctat până acum în fiecare cursă a anului. Totuși, va mai trebui să treacă ceva timp pentru ca piloții mașinilor roșii să readucă titlul mondial la Maranello, titlu care nu a mai fost câștigat de echipa italiană din 1979 la piloți, prin sud-africanul Jody Sheckter, iar pe echipe din 1983.

Surprinde declinul, destul de pregnant, al echipelor Lotus și McLaren, care au câștigat împreună până acum 11 titluri la piloți și 13 la echipe, precum și a "albaștrilor" de la Ligier, cumpărați de curând de Benetton, probabil ca o soluție a redresării.

În ceea ce privește următoarele 8 curse (sau 7, dacă organizatorii de la Monza - 11 septembrie - nu vor fi pe aceeași lungime de undă cu conducătorii FIA) nu se mai pot întâmpla schimbări spectaculoase în fruntea clasamentelor. Poate în 1995, când campionatul mondial va avea 17 curse, ultimul venit fiind, de fapt, o mai veche cunoștință în lumea Formulei 1, circuitul de la Zeltweg (Austria).

M.B.

● **În acest an Schumacher are posibilitatea de a doborî alte recorduri stabilite de Mansell în 1992: cel al punctelor cucerite într-un sezon (108) și cel al curselor câștigate într-un sezon (9) Realizând, până acum, 181 de puncte în 46 de curse de-a lungul întregii cariere, același Schumacher are o medie de 3,93 puncte/cursă, medie care îl plasează pe poziția a treia într-un clasament care îi are în frunte pe legendarii Juan Manuel Fangio (medie 5,44 puncte/cursă) și Alain Prost (4,01 puncte/cursă)** ● **La Silverstone, Andrea DeCesaris a luat startul în cel de-al 200-lea său Mare Premiu. El este depășit doar de Riccardo Patrese, cu 256 curse și Nelson Piquet, cu 204.** ● **Cele mai multe abandonuri în campionatul 1994: 15, la Magny Cours, Barcelona, Monte Carlo și Aida, cele mai puține: 9, la Siverstone** ● **Benetton-Ford și Ferrari sunt singurele echipe care au câștigat puncte în toate cursele disputate până acum** ● **Deși nu are nici un punct, Ligier Renault deține totuși un record: în 5 curse ambii piloți ai săi au terminat cursa, Benetton Ford a reușit acest lucru de 3 ori, iar Lotus Honda, Sauber Mercedes, Ferrari și Williams Renault de două ori fiecare.**

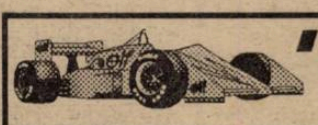

'94

			INTERLAGOS	AIDA	IMOLA	MONACO	BARCELONA	MONTREAL	MAGNY-COURS	SILVERSTONE	TOTAL
1.	Michael Schumacher	Benetton_Ford	10	10	10	10	6	10	10	6	72
2.	Damon Hill	Williams_Renault	6	-	1	-	10	6	6	10	39
3.	Gerhard Berger	Ferrari	-	6	-	4	-	3	4	-	17
	Jean Alesi	Ferrari	4	-	-	2	3	4	-	4	17
5.	Rubens Barrichello	Jordan_Hart	3	4	-	-	-	-	-	3	10
6.	Martin Brundle	McLaren_Peugeot	-	-	-	6	-	-	-	-	6
	Nicola Larini	Ferrari	-	-	6	-	-	-	-	-	6
	Mika Hakkinen	McLaren_Peugeot	-	-	4	-	-	-	-	2	6
9.	Heinz Frentzen	Sauber_Mercedes	-	2	-	-	-	-	3	-	5
10.	Ukyo Katayama	Tyrrell_Yamaha	2	-	2	-	-	-	-	-	4
	Mark Blundell	Tyrrell_Yamaha	-	-	-	-	4	-	-	-	4
	Karl Wendlinger	Sauber_Mercedes	1	-	3	-	-	-	-	-	4
	Andrea de Cesaris	Jordan_Hart	-	-	-	3	-	-	1	-	4
	Pierluigi Martini	Minardi_Ford	-	-	-	-	2	-	2	-	4
15.	Christian Fittipaldi	Footwork_Ford	-	3	-	-	-	-	-	-	3
	David Coulthard	Williams_Renault	-	-	-	-	-	2	-	1	3
17.	Eric Comas	Larrousse_Ford	-	1	-	-	-	-	-	-	1
	Michele Alboreto	Minardi_Ford	-	-	-	1	-	-	-	-	1
	Edie Irvine	Jordan_Hart	-	-	-	-	1	-	-	-	1
	J. J. Lehto	Benetton_Ford	-	-	-	-	-	1	-	-	1

CLASAMENT CONSTRUCTORI

1. BENETTON-FORD	73
2. WILLIAMS-RENAULT	42
3. FERRARI	40
4. JORDAN-HART	15
5. MCLAREN-PEUGEOT	12
6. SAUBER-MERCEDES	9
7. TYRRELL-YAMAHA	8
8. MINARDI-FORD	5
9. FOOTWORK-FORD	3
10. LARROUSSE-FORD	1

ZIG - ZAG

DEȚINUT, DAR VEDETĂ DE CINEMA

Deși continuă să-și ispășească pedeapsa de 6 ani închisoare, primită pentru violarea fotomodelului Desiree Washington, Mike Tyson continuă să fie în centrul atenției mass-media. Viața și cariera lui vor fi în curând transpuse pe ecran. Regizorul, care tocmai a terminat un film cu Madonna, a testat pentru rolul lui Tyson 20 de tineri negri, foarte solizi. A fost ales Kersee Keith, un nume care nu spune prea multe, deoarece niciodată nu s-a ocupat de box sau de film. Ca să primească acest rol, Kersee a trebuit să se supună unei operații care i-a "șters" două tatuaje de pe brațe. Tot în vederea filmărilor, el a fost tuns "a la Tyson".

917 LOCURI DINTR-UN ȘUT!

Tenismenul Guy Forget, care 13 luni n-a câștigat nici un meci, a recuperat totul în 10 zile. În mai 1993, francezul a fost accidentat la genunchi, apoi câteva luni s-a codit, pentru ca în septembrie să ajungă pe masa de operație. A apărut pe teren în luna aprilie a acestui an, fiind învins în primul tur la Monte Carlo. După ce a "sărit" peste Roland Garros, Forget a pierdut la Queen's, de asemenea în primul tur. Totuși, el a avut curajul să joace la Wimbledon și nu a avut ce regreta. A ajuns în sferturile de finală (învins de Ivanisevici), egalând cele mai bune rezultate ale sale pe iarba londoneză, obținute în 1991 și 1992. Prin acest rezultat Guy Forget a făcut cel mai spectaculos salt din istoria clasamentului ATP: 917 locuri! Adică, a urcat de pe locul 1130 pe locul 213.

JAMES BUSTER DOUGLAS, UN GREU DIN TOATE PUNCTELE DE VEDERE

Fostul campion mondial de box la categoria grea, James "Buster" Douglas se simte mai bine după ce a petrecut două zile la spitalul Grant Medical Center din Columbus, Ohio. Douglas a fost internat cu diagnosticul "comă diabetică". Familia ex-campionului refuză să dea informații detaliate despre starea lui "Buster" și, nici personalul medical de la spitalul amintit nu a dat nici un comunicat oficial. Se știe însă că fostul campion s-a îngrășat 50 de kg. din 1990, când a boxat ultima oară împotriva lui Evander Holyfield și a pierdut titlul de campion mondial. Acum 4 ani, la cântarul oficial, Douglas avea 112.5 kg.

MARADONA CONTINUĂ SĂ ȚINĂ AFIȘUL

Pele, n-a scăpat nici acest Mondial pentru a-l ataca în presă pe "clientul" său obișnuit, Diego Maradona. **"Dacă ar fi fost începător și ar fi avut 17 ani, poate aș fi înțeles gestul lui. Dar pentru Maradona acesta este al patrulea Campionat Mondial, așa că nu are nici un fel de scuză."**, a spus Pele, care în continuare a mai adăugat: **"Maradona, din păcate, nu și-a luat niciodată în serios rolul de model pentru generațiile mai tinere. Și nu-mi explic de ce. Poate i-a lipsit familia, poate n-a avut destulă educație religioasă. În orice caz el n-a înțeles niciodată că tinerii își urmează idolii. Starurile trebuie să fie un exemplu pentru cei care-i urmează"**

PIERCE ARE DE ALES ÎNTRE BANI ȘI PATRIOTISM

Mary Pierce, finalista ultimei ediții a turneului de la Roland Garros, este din nou în centrul atenției, de data aceasta din vina ei. La nici o lună de la forfait-ul de la Wimbledon, a intrat în discuție participarea ei la Federation-Cup, în echipa Franței. Christian Beam, președintele Federației Franceze de Tenis i-a promis, pentru participare, 610.000 DM, dacă va fi pe primele 10 locuri în clasamentul WTA. Momentan, Mary este pe locul 8. Problema este că celelalte două jucătoare franceze, Natalie Tauziat și Julie Halard, care au dus anul trecut Franța până în semifinalele competiției, au cerut pentru participare aceeași sumă.

PASPALJ ȘI CÂNTECUL SIRENELOR

Se spune că Olympiakos Atena, campioana Greciei la baschet, are cea mai puternică "mașinărie" infiltrată în mass-media din Grecia. Astfel, 8 ziariști ar figura pe statele de plată ale clubului. De aceea, informațiile despre prelungirea contractelor celor două staruri ale echipei, americanul Ray Tarplay și sârbul Zarko Paspalj sunt ținute secrete. Totuși, câte ceva se mai strecoară în coloanele ziarelor. Se afirmă că magnatul grec Sokrates Kokalis, patronul clubului, a stabilit pentru amândoi suma maximală de transfer, în sensul de **"îți convine bine, nu-ți convine poți să pleci"**. Deși cei doi au destule oferte de la alte echipe, nu știm cât le-ar conveni să părăsească frumosul port Pireu, unde fiecare are închiriată câte o vilă pe malul Mării Egee, pentru care clubul plătește o chirie de 5.000 dolari pe lună.

PELE ȘI PRONOSTICURILE

Cunoscuta declarație a lui Pele prin care el a indicat favorită echipa Columbiei iar pe Tino Asprilla drept cel mai bun jucător din lume, a iscat destule controverse în Brazilia. Din tabăra echipei cariocas a venit replica: **"Sperăm ca Pele să meargă în finală cu Italia, pentru că atunci sigur câștigăm."** Tot acest conflict mocnit între El Rey și federația braziliană a început în momentul când a pierdut licitația drepturilor de televizare a meciurilor de la World Cup pe teritoriul Braziliei în favoarea fiului lui Joao Havelange, patronul unei rețele de televiziune.

NICI O SCHIMBARE SPECTACULOASĂ ÎN TENISUL MASCULIN

După turneul de la Gstaad, clasamentul ATP se prezintă astfel; 1. Pete Sampras 5405 p, 2. Goran Ivanisevic 3105 p, 3. Michael Stich 2895 p, 4.Sergi Bruguera 2775 p, 5. Andrei Medvedev 2585 p, 6. Todd Martin 2558p, 7. Stefan Edberg 2553 p, 8. Michael Chang 2551 p, 9. Boris Becker 2108p, 10. Thomas Muster 2000 p, 11. Jim Courier 1989 p, 12. Magnus Gustafsson 1883 p, 13. Petr Korda 1876 p, 14. Alberto Berasategui 1798 p, 15. Igor Kafelnikov 1630, p, 16. Cedric Pioline 1491 p, 17. Carlos Costa 1441 p, 18. Wayne Ferreira 1413 p, 19. Marc Rosset 1408 p. 20. Andre Agassi 1342 p.

ZIG - ZAG

LUCIAN POPESCU
VIZAT DE
OLIMPIQUE MARSEILLE

FLORIN BĂTRÂNU
COSTĂ
120.000 DOLARI
PLUS STOICOV

ÎN EXCLUSIVITATE

DORINEL MUNTEANU
OMUL NOSTRU
DE LA WORLDCUP

SPORT vest

● Anul IV Nr. 29 (133) ● 26 Iulie-1 August
Apare marți ● 8 pagini ● 200 lei

■ MAGNET ■ MAGNET ■ MAGNET ■

SĂ CAZI PE SPATE, NU ALTA!

NU NE VINDEM ȚARA, NE VINDEM FOTBALUL!

- Astra și Aris vând un loc la Severin
- Vega Caransebeș se vinde la Deva
- Bocșa se mută la Scorniceşti?

LA ARAD SE LIMPEZESC APELE

IOAN POP: "Căutăm permanent mijloace de supraviețuire"
GHEORGHE VACZI: "Doresc ca suporterii să fie alături de noi"

Numai în vest SPORT puteți citi

IULICĂ PĂTRU RENUNȚĂ LA DINAMO PENTRU BANCA TEHNICĂ A GLORIEI

JOSKA KOCSISAN ȘI PETRE LUCIAN AU LUAT DRUMUL UNGARIEI

MIRCEA LEAC A PLECAT DE LA CURTICI. VALIZA PENTRU GERMANIA E PREGĂTITĂ

MINERUL ROBBY BENCZIK CAUTĂ 10.000.000 PENTRU A-I DA LA ARSENAL

INVITATUL NOSTRU SPECIAL

DAN PETRESCU

"Doar un sfert dintre arbitrii de la C.M. ar face față în campionatele românești"

VOCEA PORUMBELULUI NEFUZIONAT

(nu iese fum fără zvon, doar fuzionări cu olteni)

● Fraților e groasă. Groasă rău. De patru ani, de când zbor pentru ziaru'-ăsta, tot aud fel de fel de conducători (prim, vice, prim vice etc.), antrenori și mai știu eu ce țuțări că se bat cu-aripa pe piept de le sună boșogii și-și iau angajamente și paraangajamente - ca pe timpul lui Răpo - că vor face, că vor drege, că promovare, că iubesc fotbalu', că... că! Și când colo, pe plaiurile... Vest Sportului, se scot echipele la mezat. Astra și Aris cică, în sfârșit, fuzionează. Da' locu' liber va fi vândut ăsta... Severin! Lu' Severnav!! Păi Pecica nu vroia să intre în B? De s-a ținut cu dinții de Deva. Care n-a promovat nici ea. Adică a promovat. Cum? Simplu, cumpărând locu' lu' Vega Caransebeș, de la unu' care s-a bătut cu... cărămida-n piept, că și Caransebeșu' merită echipă-n B. Și se gândea deja la A?!? Bine că nu și la... cupele europene. Da' așa cum n-o să aibă Caransebeșu' echipă-n C., s-ar putea să nu aibă nici Bocșa. Cică se mută la... Scornicești!! Vinde locu' la F.C. Olt!!! Trăiască și înflorească fotbalu' nostru cel oltenesc! ● Și uite așa se pierd locurile de muncă pe la noi. Numa' prin fuzionarea Aris - Astra rămân pe drumuri câțiva antrenori. La doi le găsim noi loc de agenți la rubrica aia cu vestiaru', dar ceilalți? M-apucă tristețea! Oare când o să trăiesc clipa aia când C.F.R.-ul îi va ceda locul său din A lui... Real Madrid?! Să aibe și C.F.R.-ul ceva fonduri. Că, se aude până-n centru cum bate vântu'. Prin vestiare și buzunare. ● C.F.R.-ul a rămas și fără panourile de antrenament. Tavi Foale când a plecat le-a luat cu el. Îi reamintim lui mister Foale că a uitat mingea... spânzurată, pentru antrenamentul detentei. ● Panourile au ajuns în Freidorf. Da' era cât pe ce să ajungă la... Șag. La nou promovata Timișul, pentru a cărei bancă tehnică au candidat și Foale, și Tavi Roșca, și Florin Mierea, și Lazăr Pârvu, și Nelu Bungău. Dar a ieșit conform celebrului postulat verificat în fotbalul autohton. **Când... cinci de bat, al șaselea câștigă:** Viorel Vișan! ● Că-n tenis e altfel. În tenis cu piciorul. Vineri, la "Termal", a fost meci mare de tenis d-ăsta. Între echipa arbitrilor timișoreni, Grigorescu-Spătaru și selecționata bucureșteană Dan Petrescu - Cristea. Derutați de faptul că ambele echipe au folosit echipament negru, timișorenii au pierdut cu 4-1. Grig l-a observat pe mandea pe gard și îngrijorat că o să public scorul... dezastrului, l-a învinuit de înfrângere pe Iulică Spătaru și l-a trimis azi dimineață, cu noaptea-n cap, să cumpere tot tiraju'. După cum vedeți am scăpat. Nu pentru că arbitrii n-au bani! Norocu' nostru e că Grig și Iulică nu știu că tipărim foaia la Arad.

ION GOLUMBU

P.S. Aud că Lucică Popescu este în vizorul lui Olympique Marseille. Detalii prea multe n-am aflat, da ce știu sigur e că la Olympique nu-i Costică Ștefănescu antrenor!

ÎNTÂLNIRE DE GRADUL TREI

ALEXANDRU BULIGAN

"Fiecare jucător spaniol are în gând ideea de a ajunge în vârf"

anchetă vest SPORT ✦ anchetă

WORLD CUP USA '94 ÎN VIZIUNEA TEHNICIENILOR NOȘTRI

● Gheorghe Borugă ● Ghiță Chimiuc ● Emeric Dembrovschi ● Octavian Foale ● Carol Gal ● Emanuil Gherghel ● Jackie Ionescu ● Paul Palcu ● Dan Păltinișan ● Costică Rădulescu ● Ionuț Popa ● Aurel Șunda ● Mircea Axente

Marius Breazu trage...

ŞUTURI ÎN ZID

Reorganizarea fotbalului nostru, petrecută în primul an de după evenimentele din decembrie, a fost socotită benefică pentru dezvoltarea ulterioară a celui mai popular sport. Era perioada când fiecare cetățean domiciliat în zona carpato-dunăreană devenise visător, neglijând realitatea, de cele mai multe ori dezarmant de crudă. În fotbal, și nu numai, peștii cei mici se și vedeau în postura de vânători ai cașaloților, cu convingerea că nimeni și nimic nu le va mai sta în cale. Însă visul n-a durat decât extrem de puțin, situația care părea că s-a întors cu josul în sus revenind la normal și dându-le de înțeles celor care îndrăzniseră să creadă că pot pune lucrurile la punct că au avut doar o iluzie, care s-a spulberat precum un balon de săpun. Așa au pornit câțiva indivizi, care s-au autointitulat FRF, la început mai timid, apoi din ce în ce mai hotărât, pe un drum pe care nu le stătea nimeni în cale. Cu complicitatea supușilor (a se citi cluburilor) care au rămas - și azi - în poziția servitorului umil, sus-numiții și-au văzut mai departe de drum. Au atins cu sceptrul lor magic diviziile, arătându-le, direcțiile de urmat în viitorul apropiat. Primele două au pornit pe calea profesionalismului pe hârtie, fiind OBLIGATE să treacă la a-

Fuzionările

ceastă formă de organizare, indiferent dacă aveau posibilitatea sau nu. Aceste echipe au dovedit cu acte în regulă că sunt "profi", deși la o privire, chiar sumară, oricine observă că nici nu poate fi vorba de așa ceva. La doi ani și ceva de la oficializarea (?!) profesionalismului, o serie de echipe ale primei divizii sunt - deși nu o recunosc public - în imposibilitatea de a-și continua activitatea. S-a pus chiar problema "înghețării anului competițional", situație care dacă va fi pusă în practică ar avea toate șansele să întoarcă privirile UEFA către România, pentru niște sancțiuni drastice. Probabil nu va fi cazul și totul va decurge mai departe, fără probleme (?!).

Dacă cei din Divizia C au trecut sub oblăduirea asociațiilor județene, Divizia B continuă să fie a nimănui. Deși angrenează cel mai mare număr de echipe , B-ul este un copil născut mort al fotbalului nostru. Liga a III-a a devenit o junglă în care, dispunând de libertate (a se citi lipsa supravegherii) fiecare face cam ce poate. Gazdele "rad" totul, sub privirile îngăduitoare ale arbitrilor, care se uită speriați spre tribune, de unde nu se știe niciodată...

De la o vreme întâlnim o nouă modă: fuzionările. În esență, ele nu au nimic rău, atâta timp cât se fac pentru binele echipelor. Totuși, dacă ne gândim la Vega Caransebeș, situația se schimbă.

Formând o echipă cu sacrificii mult mai mari decât s-ar putea crede, cărășenii au promovat în Divizia B. Se pare însă că această promovare a fost doar o ambiție copilărească, atâta timp cât locul câștigat a fost cedat echipei Mureșul Deva. Din această afacere unii își vor freca mâinile, cu mulțumire în priviri. Alții, adică spectatorii din Caransebeș (mulți-puțini, câți or fi) rămân cu buzele umflate, deși au fost alături de echipă moral și, poate, material. Din nefericire, în fotbalul românesc de astăzi, spectatorul nu contează. El este considerat de cele mai multe ori un decor, uneori neesențial, așa că gestul celor din Caransebeș va trece neobservat. Întrebarea este: de ce atâta înverșunare pentru promovare, dacă totul a fost o cacialma de duzină?

P.S. Cât despre o eventuală fuzionare Metalul Bocșa - CS Olt nici nu vreau să amintesc. Pentru că mi se pare mai mult decât ridicolă numai ideea acestei asocieri.

CAMERA ASCUNSĂ A LUI FOTOFUCHS

OCTAVIAN POPESCU RECHEMAT LA POLI DE COSTICĂ DUPĂ CE A FOST PUS PE LIBER DE UN... ALT COSTICĂ

Rudotelul săptămânii

După amicalul Timișul Șag - Modern, VALENTIN EPURAN (conducător Modern), către arbitrul meciului, PETRE FĂNIȚĂ:

' Șagul a câștigat cu 2-0 și te-ai plimbat în echipament să te vadă tot satul. Vom asista, cu siguranță, la cel mai spectaculos transfer al verii: Petre Făniță de la Giarmata la Șag."

FOOTBALL NEWS

FOOTBALL NEWS

■ **GLORIA REȘIȚA,** după ce și-a reluat pregătirile la 4 iulie, a beneficiat de un cantonament (început la 11 iulie) la cabana proprie de pe Semenic. S-au efectuat 3 cantonamente pe zi. Începând de la 1 august jucătorii vor mai susține un stagiu centralizat la Călimănești. Staff-ul tehnic este compus din Victor Roșca - director tehnic, Adrian Coca - antrenor principal și Iulian Pătru - antrenor secund, revenit de la Dinamo București. Lotul de jucători este următorul:

portari: Fekete, Dinculeasa, Toader (revenit de la Vega)

fundași: Tuluc, Bălean, Mitar, Kapornyai, Brici, I. Pătru, R. David

mijlocași: Chiș, Beloia, Dincă, Dacica, Manole, Marcu, Gal (de la CSS Carei, un tânăr de 16 ani, component al lotului UEFA '96), Roșu (de la Ind. Sârmei Câmpia Turzii), Decuseară (de la Metalul Bocșa)

atacanți: Furdui, N. Rus, Ciornei, Dumitru II, Veche (se încearcă achiziționarea definitivă a lui de la Caromet Caransebeș), V. Rus (și-a reluat activitatea).

A revenit și portarul Vlădoi care s-a aflat în tratative cu Unirea Alba Iulia.

Au plecat: Sandu Marcă la Dinamo București și Gh. Zsizsik, aflat în căutarea unui club în Germania.

Programul de pregătire va cuprinde și jocuri cu adversari de prima mână: Dinamo, Univ. Craiova, F.C. Argeș (datele vor fi stabilite ulterior).

■ **MINERUL ANINA** se află începând din 21 iulie în cantonament la Băile Herculane (hotel UGSR). Antrenorii Viorel Șchiopu și Costică Croitoru au la dispoziție următorul lot:

portari: Steiner, Avram

fundași: Țuțuianu, Lazăr, Ghideu, Iorga, Malița, Pereș și Iacob (ambii veniți de la Arsenal Reșița)

mijlocași: Croitoru, Colța, Bülle I, Ciurea, Tunaru și Manole (ultimii doi din propria pepinieră)

atacanți: Mathe, Gomboș, Arnăutu, Marișescu, Lala (venit de la Nera Bozovici), Mihail

■ **IONEL BÂRBOSU** s-a accientat destul de grav în amicalul cu Severnav Tr. Severin și va lipsi cel puțin 6 săptămâni de pe gazon.

■ **NICOLAE VÂȘIU** va poposi probabil la Minerul Anina. CSM Reșița a renunțat la el, achiziționându-l în schimb pe Ciucur de la Metalul Bocșa. Dar celebrul conducător Robi Benczik va trebui să scoată cele 10 milioane de lei cerute de cei de la Arsenal Reșița, pentru Vasiu.

■ **CFR TIMIȘOARA** va susține în continuare următoarele jocuri de verificare: 27 iulie, ora 17, în deplasare, cu un adversar nedesemnat încă la ora închiderii ediției ziarului nostru; 30 iulie, ora 11, CFR - Poli; 3 august, ora 17, Dacia - Orăștie - CFR; 6 august, ora 11, CFR - UMT; 10 august, ora 17, Corvinul - CFR; 13 august, ora 11, CFR - Corvinul; 17 august, ora 17, Astra - CFR.

■ **MIRCEA LEAC** a renunțat la postul de antrenor la Agroindustrial Curtici. N-ar fi de mirare să ia drumul Germaniei.

■ **SÂMBĂTĂ, 30 iulie, ora 18,00,** se va disputa pe stadionul UMT, tradiționalul joc (de peste 50 de ani) din cartierul Fabric între Insurați și Neînsurați.

INTREBAREA CARE VINE MARȚI:
CÂND VA REALIZA POLI PRIMUL TRANSFER SERIOS AL VERII?

REPLAY

● Vom mai rămâne ceva vreme pe problemele Cupei Mondiale, un subiect care oferă destule teme de discuții. Una din acestea, și încă foarte controversate, o constituie arbitrajele.

De mai mulți ani încoace, la fiecare mare competiție interțări, campionat european sau mondial, UEFA sau respectiv FIFA, au venit cu noutăți de regulament, în ce privește fie interpretarea acestuia (deci, probleme de nuanță), fie introducerea unor noi paragrafe, noi reguli. Aplicarea acestor noutăți a fost însă pregătită, în prealabil, cu prilejul unor mari competiții internaționale de juniori, la care au oficiat cei mai buni arbitri FIFA. În acest fel s-a reușit, în bună proporție, însușirea unei maniere unitare de interpretare și aplicare a noilor reguli. Ca să nu mai vorbim că și federațiile naționale au putut lua cunoștință, poziție, cu acestea, putând să-și avizeze jucătorii în legătură cu ce-i așteaptă.

În SUA, din păcate, lucrurile au stat altfel. FIFA a venit cu instrucțiuni noi, menite să apere fair-play-ul și să protejeze atacanții, mai precis să încurajeze jocul pe atac, protejând astfel predilecția pentru fotbalul ofensiv, pentru spectacol. Invenții, fără îndoială, bune, care se impuneau, dar prost puse în practică. Nici nu se putea altfel, din moment ce FIFA nu a experimentat, nu a pregătit, ca altă dată, aceste inovații. Arbitri au fost preparați doar teoretic, iar mediatizarea a lăsat mult de dorit, publicul larg și chiar presa fiind în derută totală.

Mediatizarea regulamentului de fotbal, în special a unor paragrafe mai noi, este o mare carență în activitatea FIFA. Până la acest C.M., au existat două mari probleme de regulament neexplicitate, neclarificate, care au dat naștere, în mod nepermis, la nesfârșite controverse atât în rândurile amatorilor cât și, ceea ce e foarte grav, în cele ale profesioniștilor fotbalului (incluzându-i în această categorie și pe arbitri).

E vorba, mai întâi, de regula ofsaidului. Mai demult, se vehiculau două noțiuni: **ofsaidul pasiv** și, când acesta se activa, **ofsaidul.** Acum termenii folosiți sunt: poziția de ofsaid și, când aceasta influențează faza, ofsaid. Poziția de ofsaid nu se sancționează, iar ofsaidul da. Deci, teoretic, poziția de ofsaid a unui jucător, devine ofsaid (și se sancționează când influențează faza, în sensul dezavantajării, derutării adversarului. Aparent clar. În realitate nimeni nu e în stare să enumere situațiile în care o poziție de ofsaid influențează faza. Și atunci s-a ajuns în situația în care diferite comisii de arbitri, la diferite nivele, au sugerat - în mod mai mult sau, mai degrabă, mai puțin oficial - "cavalerilor în negru" să sancționeze tot. Fie ofsaid, fie poziție de ofsaid. Ca să nu se complice, ca să evite discuțiile. Dar discuții au fost. Și vor mai fi, atât timp cât problema nu e soluționată și mediatizată ca s-o cunoască și ultimul chibiț. Ca să nu mai sară (chibițul) cu parul la arbitrul care aplică corect regula ofsaidului.

Discuții, deci, au fost pe seama acestei chestiuni și încă la cel mai înalt nivel. Anul trecut, la finala Ligii Campionilor, O.M. - Milan, atacanții ambelor echipe au fost sancționați ca fiind în ofsaid, în nenumărate situații în care se întorceau spre propria poartă, odată cu pasul înainte al apărătorilor adverși, fără nici cea mai vagă intenție de a juca balonul. Și astfel faza era oprită de arbitri, deși, din linia a doua, veneau jucători, la finalizare, în situație bună de a marca.

Chiar la acest C.M., în jocul Spania - Elveția, compatrioții lui Blatter au protestat vehement, chiar și mult după meci, față de validarea golului lui Hierro. Dacă v-amintiți, acesta a înaintat cu balonul la picior, imediat după centrul terenului, apărarea helvetică a făcut pasul (pașii) în față, lăsându-l pe Enrique în urmă, acesta a pornit și el spre propria poartă, dar Hierro a recurs la o auto-pasă, care a trecut puțin pe lângă Enrique (acesta tratând-o cu... indiferență), a scăpat singur și a înscris. "Ofsaid la Enrique!" au zbierat elvețienii. "Poziția de ofsaid, domnilor, deci nu se sancționează!" a decis arbitrul.

O altă chestiune litigioasă este eliminarea jucătorului care comite o infracțiune în fază iminentă de gol, împiedicând astfel marcarea acestuia. Regulamentul zice că trebuie îndeplinite două condiții: faza să fie de gol și infracțiunea să fie comisă cu intenție. Prea puțini arbitri țin cont de cea de-a doua condiție. Mai grav, mulți nici nu au cunoștință de ea. Pe de altă parte, cei care o cunosc, o interpretează greșit, considerând intenția acolo unde nici vorbă să fie. Ba au fost și aici cazuri în care diverse comisii au sugerat arbitrilor lor să elimine fără discuție jucătorul care împiedică neregulamentar marcarea unui gol, fără a-și mai bate capul dacă a existat sau nu elementul intenționat. Așa, ca să evităm complicațiile.

Exemplul tipic, pentru a vă face o imagine asupra celor de mai sus, este următoarea fază: atacantul aleargă cu balonul la picior spre poarta adversă, talonat de ultimul apărător advers, care încearcă deposedarea prin alunecare, dar atacantul e mai sprințar, "ciupește" balonul și, astfel, "alunecarea" se convertește în fault. Doar că unii arbitri mai scot și cartonașul roșu, iar alții nu. E-n regulă? Nici vorbă.

La aceste două spinoase chestiuni se adaugă, iată, după acest C.M., și problemele sancționării atacului din spate, a eliminării pentru atac din spate, a eliminuării pentru joc mai mult sau mai puțin dur sau violent (cât de mult sau cât de puțin, that's the question).

Vedeți așadar că FIFA e aproape repetentă, oricum corigentă, la capitolul regulament și aplicarea lui. Cea mai simplă metodă de evitare a discuțiilor în contradictoriu ar fi o intensă propagandă la TV și prin videocasete. Prin care să se disece așa-zisele faze interpretabile, cărora să li se dea soluția oficială, corectă. Ca să vadă și druckerul din, să zicem,..., Timiș, România, cum devine cazul, iar gardul de la teren să rămână intact (cu pari cu tot). De multe ori îi judecăm aspru pe acești spectatori, dar oare am făcut noi, ce trebuia ca să-i educăm, să-i învățăm regulamentul? Nu, nici vorbă, iar peștele de la cap se-nnpute. Și FIFA nu a scos pe piață casete video despre paragrafele controversate ale regulamentului, tocmai pentru că, după cum se vede, nici acolo sus nu se știe exact ce și cum.

MAX

■ MAGNET ■
S.R.L.
General manager
RICHARD ANDRESS

vest SPORT

Str.Paris nr 2A Timișoara
tel. 096/190656
Director onorific:
MARCEL TOLCEA

Redactor șef:
DUKI POPOVICI

Colectivul redacțional:
RADU SUCIU, SANDU USUSAN, OVIDIU PĂCURARIU, PETRU FUCHS, MIHAI COMȘULEA, SILVIU FLORESCU, MARIUS BREAZU.

Colaboratori permanenți:
BEBE GRIGORE, ȘTEFAN MARTON, DORU SUBA, GHIȚĂ OCHIȘOR, HORST SZEIBERT, DAN GÂRLEA, BRANKO VUIN, GABI MĂNOIU.

Reporteri speciali:
IOAN-DORIN VOINEA, NELU SERE, LUCIAN GHEORGHIU, IONEL BOLOG

Tehnoredactare computerizată:
ZADITROM S.R.L. TIMIȘOARA

Tipar off-set:
MEDIAGRAF S.A.

ARBITRII LA ORA TESTĂRILOR

La sfârșitul săptămânii trecute, Timișoara a găzduit tradiționalul curs de instruire al arbitrilor componenți ai loturilor A și B din județele Timiș, Arad, Caraș-Severin, Dolj, Gorj, Hunedoara și Mehedinți, totalul participanților ridicându-se la cifra 80. Din partea Federației Române de Fotbal au supervizat cursul Dan Petrescu, președinte al Colegiului central al arbitrilor și vicepreședinte al FRF, căruia i s-au alăturat Romeo Stâncan, Ioan Bonini și Petru Cristea. În prima zi a reuniunii, cavalerii fluierului au trecut printre furcile caudine ale testului teoretic (5 întrebări, candidații având la dispoziție 30 de minute), pentru ca a doua zi să fie supuși caznelor prilejuite de probele fizice (2X50 m, 2x200 m și testul Cooper).

Din județul Timiș au participat Zaharie Ciev, Ioan Mureșan (lotul A), Gheorghe Cutean, Ioan Korek, Marius Petcu, Mircea Râmniceanu, Tiberiu Lajos, Sorin Altmayer, Adrian Plesa, Costel Costea, Marcel Haneș, Ioan Dorgoșan, Daniel Ionescu, Ilie Buna.

În ceea ce-i privește pe arbitrii din Divizia națională, ei vor susține testele în perioada 1-4 august, la Cluj.

MICILE SECRETE ALE VACANȚEI MARI

■ Cu toate că ne-a luat o dată de urechi pentru a se ploconi în fața conducerii clubului UTA, Ștefan Mândru are de această dată dreptate, de care suntem și noi convinși. Fiind primul antrenor al lui Ungur, la copii și juniori, are dreptul la procentul prevăzut legal din transferul jucătorului în cauză la Univ. Craiova. Atenție, profesore! Ajutorul vine de unde nu te aștepți. Așa cum nu ne-am așteptat nici noi să fii atât de vehement într-o problemă pe care nu o cunoșteai.

■ După cum se știe, Florin Bătrânu se antrenează cu Progresul București. Dacă va ajunge însă să evolueze, în viitorul campionat, în formația bancarilor, rămâne de văzut. Până una-alta, agentul nostru a aflat care sunt pretențiile conducerii alb-violeților: 120.000 dolari plus Adi Stoicov. Ne mirăm însă că n-a fost cerut și celălalt Adi, Crăciun. Nu pentru a juca la Poli (ar fi culmea, din moment ce antrenor este nea Costică) ci pentru a perfecta schimbul cu Ulești, care este jucătorul Corvinului. Și cum Crăciun se antrenează la Hunedoara, iar "Ule"se află în pregătiri la Poli, totul ar fi fost O.K.

■ Din discuțiile purtate cu Pinto Vușcan, am aflat că Josif Kocsisan se antrenează cu Dacia Timișoara. Dar, stupoare! Prezent, vineri la amicalul Auto-Șoimii Textila, un agent de-al nostru l-a surprins pe cunoscutul procurator (și colaborator al ziarului nostru) Ștefan Marton, împreună cu doi emisari din liga a III-a maghiară, interesați de achiziționarea lui Kocsisan. Un alt jucător vizat de vecinii noștri a fost și fiul risipitor al Șoimilor, Petre Lucian. Cei doi urmează să susțină un test în Ungaria. Necazul este însă că Petrică nu-și găsește pașaportul!

■ Și pentru că a fost vorba de celebrul "allenatore" Vușcan, să subliniem un fapt foarte interesant. Dacă la Dacia, Pinto este antrenor și ex-polistul Vasile Ionuț jucător, la formația Avanpost, care activează în campionatul municipal, rolurile se inversează. "Profesorul" este Ionuț, iar elevul se numește Vușcan.

■ Agentul nostru din Reșița ne-a adus la cunoștință o veste nu tocmai îmbucurătoare. De fapt, deocamdată este un zvon. Se pare că Uzina Mecanică nu mai poate să asigure activitatea echipei Arsenal. Cert este că au început să le cam plece jucătorii formației cu acest nume celebru. De urmărit, unde va poposi Arsenalul. Sau cu cine va fuziona, că doar este la modă.

■ Un microfon, ca de obicei, inspirat instalat de un agent de-al nostru a surprins următoarea discuție:

Petre Buduru (către Gh. Geolgău): **"Îl vrem pe Gane la Dinamo!"**

Gh. Geolgău: **"Da! Cu condiția să-mi rezolvi transferul lui Mutică de la UTA la Craiova!"**

AGENTURA

RUMBA AMICALELOR

UTA - GLORIA REȘIȚA 4-3 (3-0)

Au marcat: Mitu (penalty), Szell, Plisca, Brandais - Marcu (penalty), Ciornei (penalty), Furdui.

UTA: Sinescu - Szell, Negrilă, Dronca, Nini, Grădinaru, R. George, Plisca, Iancu, Mitu, Târțău. Au mai jucat: Kelemen, Mariș, Bulzan. Brandais, Juncu, Lingurar, Bonchiș și Ferik.

GLORIA: Toader - Tuluc, Pătru, Mitar, Veche, Roșu, Beloia, Dacica, V. Rus, Dumitru, N. Rus. Au mai jucat: Vlădoi, Kapornyai, Brici, R. David, Dincă, Chiș, Gal, Decuseară, Bălean, Marcu, Manole, Furdui, Ciornei.

POLI - SEVERNAV TR. SEVERIN 8-2 (4-2)

Au marcat: Strizu (2), Gherman (2), Băban, Ulești, Vlaicu și Contra.

VEGA CARANSEBEȘ - POLI 0-0

Contescu a ratat un penalty.

CFR TIMIȘOARA - ASTRA 2-1

MINERUL ANINA - CORVINUL HUNEDOARA 1-3

Pentru gazde a înscris Bülle.

SEVERNAV TR. SEVERIN - combinata ASTRA-ARIS 2-2.

LA ARAD

SE GĂSESC BANI ȘI PENTRU HANDBAL

Cinci patroni din Arad, toți tineri, au creat o fundație non profit "Pro sport Mureșul", care are drept scop spijinirea echipei de handbal masculin care până nu demult a activat sub denumirea de Aris, în divizia B. Cum toți sportivii clubului Aris au fost trecuți în șomaj, nu a mai existat nici o formă de supraviețuire a acestei echipe. Prin implicarea acestor oameni, se speră chiar într-o promovare în prima divizie, și cu sprijinul d-lor Crivăț (revenit din Elveția) și Vulpe. În prezent, formația arădeană se află într-o pregătire centralizată la Moneasa, sub conducerea antrenorului M. Mironiuc.

O.P.

ÎN EXCLUSIVITATE

DORINEL MUNTEANU

"Participarea la C.M. este suprema satisfacție a unui fotbalist"

Născut la 25 iunie 1968 la Grădinari. A debutat la 14 ani în echipa Unirea Grădinari în campionatul județean. Trece apoi la Minerul Oravița (divizia C) până în 1986. Continuă la CSM Reșița, FC Olt, Inter Sibiu și Dinamo (campion național în 1992) și Cercle Bruges. Antrenori care au contribuit la afirmarea sa: Ion Braia, Eugen Pojoni, Nicolae Chirilă, Octavian Roșca, Dan Firițeanu, Silviu Stănescu, Marian Bondrea, Constantin Ardeleanu, Viorel Hizo, Florin Halagian. De 32 de ori internațional A.

Mijlocașul cu plămâni de oțel și-a petrecut câteva zile acasă la Grădinari și apoi la Bocșa. Nu am scăpat prilejul de a schimba câteva "pase" cu acest excelent dar modest interlocutor.

Rep: Bine ai venit acasă Dorinel. Cum a fost în America?

D.M. Bine v-am găsit. Cât despre America, sunt fericit că am participat la un turneu final. Pentru mine acest turneu a avut și o semnificație în plus: în 25 iunie am împlinit 26 de ani, iar o zi mai târziu am primit cel mai frumos cadou din viață; victoria împotriva echipei SUA, care a însemnat nu numai calificarea în optimi - deci realizarea obiectivului stabilit la București - ci și ocuparea primului loc într-o grupă în care eram creditați cu șansa a 3-a.

Rep: Când Belodedici câștiga cu Steaua Cupa Campionilor Europeni te gândeai că vei juca împreună cu el în națională la turneul final al C.M.?

D.M.: Atunci, în minunata seară de mai, eram la Minerul Oravița. Sincer să fiu, mă gândeam că voi ajunge într-o echipă de Divizia națională, pentru că Timișoara era aproape și Poli era una dintre echipele mele de suflet, dar nu credeam că îl voi avea coechipier pe Belo în Campionatul mondial.

Rep: Care consideri că a fost momentul decisiv pentru startul tău spre înalta performanță?

D.M.: Promovarea în toamna lui 1986 la Metalul Bocșa, unde nea Tavi Roșca mi-a dat încredere și avânt, dar și momentul Sibiu a fost hotărâtor, pentru că regretatul Titi Ardeleanu a știut să-mi insufle ambiția de a fi cel mai bun.

Rep: Când ai debutat în Națională?

D.M.: Mai bine să nu vorbim, fiindcă că a fost un debut cu stângul. Am pierdut la Oslo, cu Norvegia cu scorul de 0-1, iar apoi a urmat 0-2 cu SUA. Dacă mă întrebați care sunt cele mai fericite momente pe care le-am trăit înaintea C.M., vă voi spune că a fost meciul de la București cu Țara Galilor, când am învins cu 5-1. Am avut și momente mai puțin plăcute, unul dintre acestea fiind ratarea calificării la C.E. din 1992, când am făcut 1-1 la Sofia în meciul decisiv.

Rep: Dar momentul Kosice?

D.M.: A fost un simplu accident și așa cum v-am mai spus, în toamna lui 1993 eram ferm convins că vom drege ce am stricat acolo în fosta Cehoslovacie. Pentru că dacă am mai juca cu cehii de 20 de ori, de tot atâtea ori i-am învinge.

Rep: Care a fost cel mai dificil adversar?

D.M. În primul rând căldura. La 35 grade Celsius te sufoci mergând pe stradă, dar să și alergi într-un cazan satanic cu temperatura de 45 grade Celsius și să ai în față adevărate forțe ale naturii ca Rincon sau Simeone. Cred că totuși nu m-am făcut de râs, deși acționând pe dreapta, cum mi-a cerut antrenorul Iordănescu, în primul meci am evoluat cu impresia că sunt pe un teren selenar.

Rep: Putea fi depășită Suedia?

D.M.: Noi nu am fost învinși de Suedia, ci eliminați, dar efectul a fost același. Păcat, pentru că ne-au despărțit doar 5 minute de o și mai mare performanță decât eliminarea Argentinei, pe care ne-au pus-o în cale prietenii noștri bulgari. Nu știu ce am fi făcut cu Brazilia, dar cred că ne-am fi descurcat onorabil, iar cu Bulgaria aveam de plătit polița din 1991 și cred că puteam lua medalia de bronz. Acum, la rece, pot să spun că finalul partidei cu scandinavii trebuia să se joace mai... șmecherește, efectuând încă o schimbare. Se impunea să se sacrifice orice pentru rezultat, chiar cu riscul să fim fluierați de public, căci scorul scuză mijloacele, nu-i așa?

Rep: Să revenim acasă. Ce părere ai despre fotbalul cărășan?

D.M.: Cu regret trebuie să spun că deși am fost trei reprezentanți ai fotbalului de pe aceste meleaguri, iar cel de-al patrulea, Ion Timofte, ar fi trebuit să fie lângă noi, într-un viitor nu prea apropiat se vor mai ridica alte valori. Pentru că a scăzut popularitatea fotbalului și văd că multe echipe abia își trag sufletul din cauza dificultăților financiare și a lipsei de spijin. Talente sunt și în această zonă, dar dacă nu li se dă posibilitatea să se afirme se vor pierde. Apropo de pierdere, îi sfătuiesc pe cei care vor să joace în prima divizie să evite Bucureștiul, pentru că acolo e cimitirul jucătorilor, mai ales al celor cu un moral mai labil și fără maturitatea de jucător profesionist, în adevăratul înțeles al cuvântului.

Rep: Care va fi traseul tău în continuare?

D.M. În primul rând îmi doresc sănătate și sper să mai fiu prezent la un turneu final, dar până atunci va trebui să ne onorăm firma în Campionatul European, careîncepe la toamnă. Cred că jucătorii lotului actual, ajungând peste doi ani la deplina maturitate fotbalistică, sunt în stare să urce fotbalul românesc și mai sus în soccerul internațional. După câteva zile alături de cei dragi, în care am inclus și primirea copleșitoare din satul natal Grădinari, care m-a emoționat până la lacrimi, mă voi reîntoarce în Belgia, fiind sub contract cu Cercle Bruges încă 3 ani. În contract este o clauză care îmi facilitează plecarea înainte de termen în cazul unei oferte mai tentante pentru ambele părți. Cred că voi trece la Anderlecht, pentru că vreau să joc în Liga Campionilor.

Rep: Succes, iar noi te vom susține cu inima și cu gândul.

A consemnat
PAUL BOCȘANU

ANA LUGOJANA
RIMINI S.R.L.
TIMIȘOARA Bd. LIVIU REBREANU 1/3
VINDE EN GROS
ȘI EN DETAIL
✦ ULEI ✦ ZAHĂR
✦ CAFEA ✦ DULCIURI
✦ COSMETICE ✦ DETERGENȚI
✦ BĂUTURI ALCOOLICE
ȘI NEALCOOLICE
LA CELE MAI MICI PREȚURI DIN ȚARĂ
ALCOOL
RIMINI

LA ARAD APELE PAR SĂ SE LIMPEZEASCĂ

IOAN POP președintele clubului UTA

Rep.: D-le Pop, mă adresez unuia care a văzut campionatul mondial de fotbal la fața locului. Cum vi s-a părut de acolo această competiție?

I.P.: M-a impresionat baza materială existentă, organizarea ireproșabilă și faptul că la meciu-

"Căutăm mereu soluții de supraviețuire"

rile la care am asistat, spectatori de diferite rase și naționalități au fost foarte civilizați și sportivi, fără să apară incidente. La destul de multe meciuri, spectacolul a avut de suferit datorită prudenței excesive a majorității echipelor. Desigur, au existat și meciuri spectaculoase. Cred că spectacolul a avut de suferit și datorită programării la ore improprii a partidelor, când temperatura atingea 45 ° C în California și aceasta datorită înlesnirii vizionării partidelor în Europa. O parte din jucătorii europeni au acumulat oboseală cu toată pregătirea fizică superioară. Cel mai mare câștig mi se pare recordul de spectatori. Meciurile s-au jucat cu stadioanele pline.

Rep.: Cum apreciați evoluția echipei României?

I.P.: Echipa noastră națională a jucat bine tactic, spectaculos, simplu și eficace. Consider meciul cu Elveția un accident. Am câștigat seria preliminară și am ocupat locul cinci în lume, ceea ce cred că spune totul.

Rep.: Ați revenit la Arad, unde v-au așteptat aceleași probleme ca și înainte de plecare...

I.P.: Din păcate revenirea mea la Arad a coincis cu închiderea S.C. UTA S.A., a declarării în șomaj a personalului muncitor, inclusiv a personalului clubului, ceea ce înseamnă că sprijinul pe care l-am avut de la această fabrică cu tradiție a încetat să mai existe.

Rep.: Desigur, căutați și alte soluții de existență...

I.P.: Căutăm alte soluții de supraviețuire pentru a menține acest club în limitele exigențelor fotbalului profesionist din România apelând la sprijinul orașului și județului Arad. În această perioadă s-a constituit o secție de fotbal pe lângă clubul UTA formată din oameni de fotbal cu care împreună analizăm și căutăm soluții pentru îmbunătățirea activității clubului. Se încearcă revitalizarea firmei "Pro UTA", pentru extinderea ei și asigurarea de profit.

Rep.: Legat de transferut lui Adrian Ungur la Craiova, ce ne puteți spune?

I.P.: Consider acest transfer ca o necesitate, deoarece clubul era dator și în exterior și în interior cu sume importante de bani, deja la scadență. De asemenea, a fost și în interesul jucătorului Ungur, deoarece cu tot talentul lui, în anturajul din Arad exista riscul pierderii în mediocritate.

Rep.: A fost transferat definitiv?

I.P.: Da. Pentru o sumă importantă și în schimbul transferului definitiv la UTA a lui Marian Sinescu.

Rep.: Ce jucători aveți vizați pentru un eventual transfer la UTA?

I.P.: Ne preocupă transferările jucătorilor Jurcă, Grad, Boloș, Plisca, Bulzan, în funcție de câți bani vom reuși să adunăm.

Rep.: S-a pronunțat numele lui Zanc ("U" Cluj). S-a renunțat la el?

I.P.: Fără a trata cu noi, conducerea clubului "U" Cluj a încercat ca prin intermediul lui Coraș, Ungur să fie transferat la Cluj, propunându-l monedă de schimb pe Zanc.

Rep.: Preconizați să trimiteți undeva echipa pentru o pregătire centralizată?

I.P.: În perioada 4-10 august 1994 este prevăzut un cantonament la Moneasa, care nu va afecta programul jocurilor amicale, deoarece în acea perioadă avem un joc amical cu CAO la Oradea, unde vom pleca direct de la Moneasa.

Rep.: Mai aveți restanțe la jucători?

I.P.: În general totul este achitat la zi. Campionatul începe pe 20 august. Se anunță o ediție destul de dificilă. Au apărut trei puncte la victorie și barajul între echipele de pe locurile 15 și 16 respectiv echipele clasate pe locul secund în cele două serii ale diviziei A. Și cum aproape toate cluburile au probleme financiare...

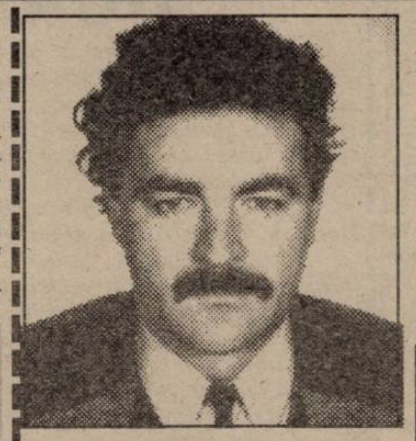

- *Născut 20.02.1957.*
- *Primul antrenor Gheorghe Vaczi senior, la Arieșul Turda.*
- *A mai jucat la "U" Cluj și UTA.*
- *23 de selecții în echipa națională de juniori; 3 selecții la echipa națională de tineret.*

Rep.: Ai stat șase ani departe de fotbal. Ce înseamnă revenirea pentru UTA?

G.V.: De câteva zile s-a constituit o secție de fotbal și eu am fost ales președinte. Problema e mai veche, de doi ani. Am avut probleme personale și nu am putut accepta. Fiind un moment de cumpănă pentru UTA, acum am răspuns solicitării cu riscul de a lăsa pe planul doi problemele mele personale. Am făcut acest lucru numai pentru a încerca o redresare a situației create în urma unui sezon relativ bun din punct de vedere al rezultatelor dar foarte slab financiar. Clubul are datorii imense atât la stat cât și unor jucători. Se pune problema reînnoirii contractelor cu jucătorii care necesită un fond destul de mare. Acest fond va trebui să acopere cheltuielile din campionat. Am lăsat în mod intenționat la urmă imposibilitatea lui S.C. UTA S.A. de a plăti personalul clubului cât și jucătorii datorită problemelor grave cu care se confruntă această unitate.

Ținând cont de aceste lucruri s-a constituit această secție de fotbal compusă din: Ghe. Vaczi - președinte, S. Rusu - vicepreședinte, Ghe. Ivan - vicepreședinte, L. Körössi, C. Marian, E. Budișan, I. Faur, I. Coroiu,

GHEORGHE VACZI

(președintele secției de fotbal U.T.A.)

"Doresc foarte mult ca suporterii să ne fie alături"

M. Duță, I. Jivan, T. Indrieș, A. Peka, D. Vătran și încă o persoană care a ținut să nu-i fie publicat numele. Desigur lista rămâne deschisă și chiar dorim să cooptăm oameni care sunt alături de UTA, care doresc și care pot să o ajute.

Rep.: Care sunt limitele de competență ale secției de fotbal?

G.V.: În statutul secției de fotbal este prevăzut faptul că aceasta răspunde de toate problemele legate de fotbal începând cu baza materială și continuând cu negocierea contractelor cu jucătorii, deci în general cu problemele majore. Bineînțeles totul se discută în cadrul secției, se supune la vot și se ia o hotărâre.

Rep.: Cine semnează dezlegările jucătorilor?

G.V.: Secția de fotbal decide transferurile jucătorilor dar numai cu concursul conducerii clubului.

Rep.: Nu apare o dualitate periculoasă?

G.V.: Suntem încă la început și încă mai apar probleme pe care secția nu le cunoaște, dar în viitorul apropiat sper să fie o conducere unitară, în care conducerea clubului trebuie să se implice activ și în mod constructiv. Aceasta pentru a nu se ajunge în situații în care unul sau doi oameni să își asume răspunderi care pot avea implicații în viața clubului sau a persoanei respective (vezi cazul Adrian Ungur).

Rep.: Bine, dar atunci cu Marian Sinescu cum rămâne?

G.V.: Marian Sinescu n-a semnat pentru UTA, cu toate că a primit dezlegarea de la Universitatea Craiova (după transferul lui Ungur), deoarece UTA are datorii față de acest jucător.

Rep.: Aveți în vedere alte transferări de jucători?

G.V.: Da. În primul rând pe cei trei: Grad, Boloș, Plisca. Am dori să-i avem în lot pe Iancu, Jurcă și Bulzan. Adrain Lucaciu are o situație neclară în urma neînțelegerilor ivite între Sportul Studențesc și "U" Cluj. Vrem să creăm o piramidă: divizia națională - divizia B pentru a exista un permanent schimb de jucători între UTA și combinata Astra - Aris.

Rep.: Rămâneți la actuala conducere tehnică a echipei?

G.V.: Cât de curând se va decide și soarta conducerii tehnice, deoarece chiar azi (n.n. 22.07.94) dl. Nicolae Dumitrescu și-a înaintat o cerere de concediu pe o perioadă de douăzeci de zile începând cu data de 25.07.94 pentru refacere și rezolvarea unor probleme familiale.

Rep.: Secția de fotbal a acceptat această cerere, care mi se pare cel puțin curioasă?

G.V.: Această cerere ne-a luat prin surprindere trebuie să recunosc și o hotărâre în acest sens se va lua în timp util.

Rep.: Mai aveți ceva de adăugat?

G. V.: Vreau să fac un apel, în primul rând la cei care au ajutat clubul până acum, dar și la virtualii sprijinitori, să fie alături de noi!

Vrem să activizăm societatea "Pro UTA" care va avea o conducere activă și retribuită prin noua lege a sponsorizării care cu toate că nu se prezintă la nivelul așteptărilor, reprezintă un pas înainte. Vreau să fac un apel la cei care au ajutat și care vor mai ajuta. Vreau să subliniez că membrii secției de fotbal sunt voluntari, fiecare cu preocupările lui și care-și rup din timpul liber pentru cel fenomen al secolului, fotbalul, mai precis cel de la UTA.

Pagină realizată de OVIDIU PĂCURARIU

T~SHIRT COMPANY

SOC. ROMÂNO-GERMANĂ S.R.L.
1900 TIMIȘOARA, STR. PARIS NR.2A
TEL/FAX 056/ 190656 - 056/ 190128

Vindem en gros la cele mai scăzute prețuri din oraș următoarele produse:

case de marcat "WALTHER ER 220 R" cu 8 raioane și TVA (programabil) + role de hârtie
- tricouri uni negre; - tricouri imprimate pe fond alb; - tricouri imprimate pe fond negru
- pantofi de damă
- vitamine: multivitamine, vit. "C", calciu, magneziu; - ceaiuri reci cu arome de: lămâie, piersică, fructe de pădure; - cacao granulată.

Oferim servicii pentru imprimerie textilă pe orice suport, cu modelele noastre sau ale clientului.

MAGNET

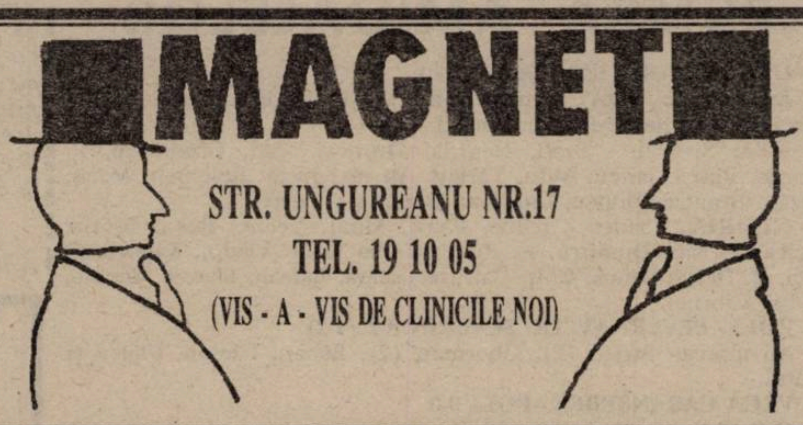

STR. UNGUREANU NR.17
TEL. 19 10 05
(VIS - A - VIS DE CLINICILE NOI)

Vă invităm în magazinul nostru în care vă prezentăm o gamă variată de confecții, pentru femei și bărbați, din țară și import, la prețuri avantajoase:

- rochii de gală și de seară - unicate - ultima modă (combinații din dantelă, mătase naturală, catifea, taft)
- pulovere cu broderie spartă
- costume femei din stofă de lână
- bluze "PIERRE GARDIN"
- pardesie și baloane moderne
- cămăși bărbătești, de sezon și de gală, import Italia
- pantaloni bărbătești, diferite culori
- cizme (femei și bărbați) din piele
- parfumuri, import Franța
- cosmetice din import și indigene ("FARMEC" și "COLGATE")
- pantofi import Franța

ORAR ZILNIC 11 - 18.

BRIGADA "FOOTBALL NEWS" PE STADIOANELE DIN C-TIMIS

DACIA

"Același obiectiv - promovarea!"

Trecând peste necazul de a nu fi promovat în divizia B (**"Vega a avut putere mai mafre decât noi, la federație, în delegarea arbitrilor!"** - "PINTO" VUȘCAN), Dacia și-a reluat pregătirile pe terenul din Mehala.

Lotul este în mare același din sezonul trecut - n-a plecat nimeni - singura noutate certă fiind Drăghici de la Elba. Conducerea va încerca să rezolve prelungirea împrumutului de la Poli a portarului Pârva și a lui Adrian Bungău. Ionuț este transferat, la Dacia, definitiv. Săptămâna trecută cu Dacia s-a antrenat și Kocsisan de la CFR, pentru care urmau să se poarte discuții cu clubul feroviar, dar "Kocsi", de luni, se pare, a luat drumul... Ungariei. La pregătirile echipei a participat și Petre Vlătănescu, care este în continuare al Arisului Arad.

Deși toți jucătorii sunt angajați la "BEGAPAM" S.A., patronul echipei, care în plus este sponsorizată de firma "AVANPOST" (patron Gigi Rahoveanu), Dacia nu se poate lăuda cu o situație financiară prea roză. "Pinto" Vușcan a mai ținut să precizeze: **"Dacă avem vreun ban îl băgăm în jucători nu în cumpărat de meciuri!"** Iată și lotul echipei: **Pârva, Ponea, Nicola - portari -. Gligorovici, Dutu, Ionuț, Tanasoglu, Sinai, Draghici, Iliescu, Mirescu, Barc, Bungău, Koller I, Koller II, Suboni, Nicolici, Olasz, Ciachir.** Antrenori: "Pinto" Vușcan și Vasile Ionuț.

"Toto" Faimoc rămâne principalul atu al lui "Pinto" Vușcan

Dacia urmează ca în 27 iulie să plece în cantonament la Sîngeorz Băi - un loc devenit deja tradițional pentru măhălenți-, unde va juca câteva amicale cu Minerul Rodna, Plastica Năsăud și Gloria Bistrița. La întoarcere, în 6 august, un nou amical, la Turda, cu Sticla.

Obiectivul Daciei, ca și anul trecut, câștigarea seriei, "Pinto" Vușcan - un fel de Cassius Clay al diviziei C - ținând să precizeze: **"Cu echipa pe care o am n-am voie să pierd în campionat nici măcar... jumătate de punct!"**

ȘOIMII TEXTILA

"29 de jucători în pregătire"

Combinata textilisto - militară, rămâne, după multe voci, principala candidată la câștigarea seriei. Faptul că antrenorul Florin Mierea are în pregătire... 29 de jucători spune mult. Vorba aceea, cantitatea, de multe ori, poate genera calitate.

La echipă s-au întors jucătorii împrumutați în campionatul trecut la Comloș: Mierea jr., Bodescu, Cristi și Petre Parlea, Paici, Bizău și Gal. Reamintim că, în ultimele șase etape, ale Campionatului județean și Iercu, Petre Lucian, Murar și M. Kovacs au evoluat la Comloș, un fel de satelit al echipei Șoimii-Textila, care a și fost antrenată de același antrenor, Florin Mierea.

Noutăți la echipă ar fi **Tuș (Comtim), Bagia (Oblici, fost junior al Sc. Sp. Banatul) și Radu Vlad (Azur).** S-ar putea să mai apară unele surprize, căpitanul Dan Crișan fiind pus, parese, din nou, pe... încorporări.

Deci lotul deocamdată se prezintă astfel: **Murar, Gută, Sfetescu, Kanyo - portari, M. Mita, Mada, Iercu, M. Kovacs, Samargi, Bodescu, Bagia, Gal, Bogdan, Draghici, Puiu Marius, D. Mita, Bezercu, Pavel, Cristi și Petre Parlea, Coman, Raici, Bizău, Radu Vlad, Petrică Lucian, Brîndușa, Mierea jr., Tuș, Rădoi.**

Cu câteva zile înainte, D. Mita, Guță, Samargi și Pavel au terminat stagiul militar, dar toți patru au rămas angajați în cadrul M.Ap.N., sperându-se astfel în rezolvarea transferurilor lor de la U.M.T. club căruia îi aparțin de fapt.

FLORIN MIEREA

La începutul acestei săptămâni se va definitiva lotul pentru ediția viitoare a campionatului, urmând ca o serie de jucători să fie cedați, probabil, tot la Comloș echipă cu care se va colabora și în continuare. Florin Mierea va fi ajutat în munca sa de Eugen Iercu.

Singurul jucător care nu participă la antrenamente este Mihai Kovacs, operat de apendicită.

În perioada 25 iulie - 6 august Șoimii -Textila va intra într-un semicantonament, la Timișoara. Se pare că și în campionatul viitor echipa va avea un substanțial sprijin din partea lui **Oscar Manto** unul dintre patronii firmei "ROS".

AUTO - FZB

Între Auto și... F.Z.B...

Acum un an și câteva luni, Auto-F.Z.B. lupta pentru câștigarea diviziei C-Timiș. I-a lipsit foarte puțin pînă... la baraj. Dar echipa s-a cam împrăștiat, au intervenit niște disensiuni între Fabrica de Zahăr și... grupul Auto. S-a ajuns să se lupte pentru evitarea retrogradării! Acum se pare că... șuturile sunt mai calme și se va ajunge la un "consens" între Asociația Sportivă Auto, a cărei echipă - formată aproape exclusiv din juniori (excepție Crișan) - a promovat în Campionatul județean, sub conducerea profesorului Tiberiu Itineanțu, și Fabrica de Zahăr, unul dintre patronii Auto-F.Z.B.-ului. Din fostul lot, de acum două campionate, Faimoc și Barc au ajuns la Dacia, Ávram la U.M.T., Sorin Sîrb încearcă să se mute cu facultatea la Oradea, Lupuțiu a revenit din Austria, dar se ocupă de un Peco, iar Trutulescu a deschis un birt în Piața Crucii!? Todea este dispărut. Au mai rămas Frunză, Daminuță, Mihai, Toma și Tritoiu. Oricum, în cazul unei fuziuni **"Nu trebuie să ținem 14-15 bătrâni"**, este părerea dlui Radivoi Miatov, vicepreședintele A.S. Auto. Deci pe lângă cei câțiva "veterani", în divizia C vor juca juniorii dlui Itineanțu: **Gherasim, Picu, Ilie - portari, Handrache, Mihăilescu, Alior Alexandru (fratele lui Cristi Alexandru), Marian, Pinzhoff, Berceanu, Vișan (fiul lui Viorel Vișan), Panaitescu, Purcăreață, Rancz, Militaru, Brâncovan**

Este plecat la C.F.R., Perdei, un mijlocaș de 16 ani! Noul (vechiul) antrenor este **Octavian Foale**, ajutat de Tiberiu Itineanțu, acesta din urmă ocupându-se și de echipele de juniori de la A.S. Auto. **"Pentru mine este o adevărată terapie să lucrez cu jucători foarte tineri"**, a ținut să sublinieze dl. Foale.

Miercuri Auto-F.Z.B. va juca la Peciu Nou, urmând ca săptămâna aceasta să mai dispute două amicaluri la Șoimii-Textila și, în Freidorf, cu Dacia.

TIMIȘUL ȘAG

Cartelul fotbalului

La Șag se simte deja "aerul" diviziei C. Lângă teren sunt în construcție noile vestiare. Și se joacă deja meciuri cu echipe din al patrulea eșalon. Amicale, deocamdată. Oricum, premizele sunt bune. Chiar și financiar. Clubul, al cărui conducere este asigurată de Laurențiu Vezeteu - președinte, Petre Lăzărescu și Ion Pătrașcu - vicepreședinți, are ca sponsori pe... președintele clubului, **benzinăria Tim Market, benzinăria Al Mail, Agrovest (fost I.A.S.), Satim și Agricola Pădureni.** Un adevărat cartel al fotbalului!

De echipă se ocupă (venit în finalul campionatului trecut) **Rică Scorobete**. Primul și cel mai spectaculos transfer al clubului Timișul Șag a fost aducerea antrenorului **Viorel Vișan**. În pregătiri, sub conducerea "secundului" **Adrian Ianoșev** ("principalul" se află în concediu, la mare), se află o serie de noi veniți, nu toți rezolvați: **Mureșan** (Electrica), **Belea** (U.M.T., ex. F.Z.B., ex. Azur), **Simionaș** (Auto F.Z.B.), **Nistor** (Poli, ex. Tomnatic), **Tritoiu** (Toager), **Modi** și **Moise** (ambii Poli, din echipa de juniori a prof. Petru Spăriosu). Au mai fost în probe **Dorin Deac** (U.M.T., ex. Sînmartin) și **Magheț** (Auto F.Z.B.).

Din echipa care a promovat au rămas în lot **Cofaru, Hurja, Fundiur, Purcar, Pascu, Tamaș, Mandriș, Dicu, Jurcă, Vizitiu, Ionescu, Damian.**

MODERN

"Se așteaptă mutarea de la 'FILTY'"

VALENTIN EPURAN

Echipa fabricii de pantofi timișorene, "FILTY", a fost, pentru mulți, surprinzătoarea ocupantă a locului 5 în ediția trecută a campionatului. Deși antrenorul **Carmin Matula** ne asigură că și pentru sezonul viitor "băieții", în mare aceiași, sunt capabili de repetarea "figurii".

Paradoxal, Modern are poate cel mai "subțire" lot din divizia C. Cel puțin numeric vorbind. Mai ales că nu s-au mai prezentat la pregătiri **Onișa și Drăgușin**.

Noii veniți pot fi numărați pe degete: **Bașiu** - revenit din Ungaria (aparține de fapt echipei Auto - F.Z.B.), **Haba** - rezolvat de la Elba, **Vintilă** - de la Șoimi-Textila. Se speră în achiziționarea juniorului Romanescu de la Electrica. A mai revenit și **Nedelcu** de la Cenad și a fost "în probe" **Dragoș** de la Avanpost.

Deci, din lotul de anul trecut, au rămas 12 jucători: Popa - portar, **Bilan, Bohak, Humeniuc, Brașneni, Stan, Trancă, Sârcă, Gomboș, Daia, Văsâi și Wukinger.**

Antrenor secund: **Pilu Bașiu.**

Problema echipei - condusă de abilul om de fotbal Valentin Epuran - este faptul că, din tot lotul, doar căpitanul Humeniuc este angajat al societății "Filty". Ceilalți componenți ai lotului fiind studenți sau... șomeri.

Următorul meci de pregătire al Modernului este miercuri cu Electrica, în deplasare. Obiectivul este menținerea echipei, vorba dlui Epuran: **"Trăiește echipa trăim și noi!"** Legea sponsorizării s-ar putea să faciliteze... traiul echipei. Se așteaptă încheierea, în acest sens, a unui protocol cu întreprinderea patronatoare.

Programul următoarelor amicale:

27.07 Timișul - Tehnolemn
31.07 Timișul - Auto F.Z.B.
03.08 Auto F.Z.B. - Timișul
13.08 Timișul - Șoimii Textila

C-news ● C-news ● C-news

● Tehnolemnul și-a reluat pregătirile sub conducerea tehnică a lui... **Lucian Heller. Neluțu Bungău,** după ce va avea o discuție "tehnică" cu conducerea firmei patronatoare "MOBITIM" va hotărâ dacă va mai continua să asigure conducerea tehnică.

● Electrica a plecat azi în (tradiționalul) cantonament la Herculane. A fost perfectat transferul lui Iliuță și Ilici (revenit din Ungaria, de la Szarvas) la Vulturii Lugoj. Mureșan se pregătește la Timișul Șag, iar Pelici și Florescu la C.F.R. Timișoara. Ilie Rotariu așteaptă revenirea la echipă a lui Volosciuc și Ritter, care în septembrie își încheie stagiul militar.

● Azurul se adună greu. Au început pregătirile (o mână de jucători) sub conducerea lui Piciu Draia. Antrenor deocamdată nu este. **"După patru ani de zile m-am săturat să fiu dus cu vorbe. Vreau fapte. Faptele nu există, deci renunț"**, ne-a declarat în exclusivitate Radu Suciu.

● Primele amicale"

* Timișul Șag - U.M.T. 0-2
* Dacia - Șoimii Textila 5-6 (după Mierea), 6-6 (după Vușcan)!?!
* Modern - Șag 2-2
* Auto F.Z.B. - Șoimii Textila 3-3
* Dacia - Modern 1-3
*Șag - Modern 2-0
*Dacia - Auto F.Z.B. 2-3

OCHI ÎN OCHI

DĂNUȚ LAȚA:

"TREBUIE SĂ ÎNCURAJĂM FOTBALUL DE LA SATE"

Rep.: Până astăzi, Asociația Județeană de fotbal nu a dat nici un comunicat oficial privind omologarea rezultatelor din campionatul trecut, cu atât mai mult cu cât în ultima etapă au fost înregistrate niște scoruri care ar trebui discutate...

D.L.: Adunarea generală a Diviziei C Timiș, care va avea loc în 15 august, va soluționa toate problemele. Atunci se va pune la punct totul, inclusiv numărul echipelor care vor participa la viitorul campionat.

Rep.: Este deci în discuție creșterea numărului participantelor la 18?

D.L.: Deocamdată nu, dar s-ar putea să se ia în discuție, mai ales datorită acelor scoruri de care aminteați înainte și care ar afecta unele echipe, probabil în mod injust. Problemele trebuie rezolvate de așa natură încât să nu frustrăm pe una sau alta dintre competitoare.

Rep.: Revenind puțin la meciul de la Sînnicolau..

D.L.: Nu avem dovezi ca să pedepsim echipa Sînnicolaului. Poate Giarmata s-a comportat în felul în care s-a comportat de bunăvoie. Nu avem dovezi, așa cum nu sunt dovezi în fotbal. Numai presupuneri...

Rep.: Scorul în sine este o dovadă...

D.L.: Nu poate fi o dovadă. Eventual poate fi pedepsită echipa din Giarmata. Iar ce s-a stabilit la începutul campionatului nu poate fi schimbat cu trei etape înainte de final. În campionatul județean metoda de departajare a echipelor este meciul direct, regulament pe care îl practicăm de 3 ani. La Adunarea generală s-ar putea să se analizeze criteriile de departajare. Este un caz aparte și într-un campionat bun am ajuns la **final să avem probleme.**

Rep.: Apropo de campionat. Din 1991, când a promovat în Divizia B Venus Lugoj, nici o altă echipă din C-Timiș nu a mai făcut pasul spre Divizia B. Ce părere aveți?

D.L.: Anul acesta, Dacia Timișoara a avut o comportare peste așteptări, dar a întâlnit un adversar bine pregătit din toate punctele de vedere...

Rep.: Și care după aceea a vândut locul câștigat pe teren echipei din Deva...

D.L.: Se mai întâmplă, regulamentul permite. Sistemul de promovare este o loterie. Că nu s-a promovat nu are prea mare importanță, pentru că la noi în județ meciurile sunt foarte bune. Nepromovarea se datorează unui complex de împrejurări, care nu depind de AJF și poate nici de echipa în cauză. De exemplu o ratare, cum a fost cea a lui Tanasoglu la scorul de 1-0 pentru Dacia în primul meci, putea să întoarcă soarta desfășurării ulterioare a meciurilor. În 1993 Electrica, de la care așteptam foarte mult, a avut aproximativ aceeași soartă. A condus, a ratat câteva ocazii după care a fost egalată, iar în retur știți ce s-a întâmplat.

Rep.: Se tot discută despre reapariția județelor abuziv desființate, situație în care ar apare un județ cu capitala la Lugoj. Cum veți rezolva situația?

D.L.: Și asta o va hotărî Adunarea generală. Oricum, noi ne bazăm pe 16 echipe. Ținând cont de eventuala înființare a județului Lugoj am putea începe campionatul cu 18 echipe, urmând ca pe parcurs Lugojul și Nădragul să se mute în alt campionat. Și din această cauză am așteptat și noi cu omologarea rezultatelor.

Rep.: Ce ne spuneți despre arbitraje?

D.L.: Ele au contribuit decisiv la buna desfășurare a meciurilor din Divizia C și a Campionatului județean, cu mici excepții inerente, datorate mai ales condițiilor în care au loc meciurile. Dacă ar trebui să ne ținem strict de litera regulamentului, nu știu câte echipe ar putea participa în campionat.

Rep.: Nu doriți să aplicați regulamentul "la sânge".

D.L.: Nu putem exagera, pentru că interesul nostru este să existe echipe în campionate. În alte județe sunt puține echipe, iar alte sporturi din județul nostru au tot mai puține echipe (handbal, volei). Ori la fotbal se înființează echipe. Fotbalul a fost, este și va rămâne în continuare singura ramură de sport cu caracter de masă, mai ales că echipele nu sunt ajutate de nimeni. Unii mi s-au plâns că au făcut gard împrejmuitor terenului, așa cum cere regulamentul, dar după câteva zile gardul a fost furat. Noi trebuie să fim înțelegători, mai ales acum când trebuie să încurajăm fotbalul de la sate.

Rep.: Care ar fi favoritele pentru viitorul campionat al diviziei C Timiș?

D.L.: Rămâne de văzut ce transferări mai fac principalele candidate. Am stabilit data de 27 august pentru începerea activității oficiale pentru a da posibilitate echipelor să legitimeze jucătorii care nu reușesc să prindă loturile echipelor din diviziile superioare. La noi în județ, de multe ori nu s-a cunoscut campioana sau echipele retrogradate decât cu foarte puțin timp înainte de final, uneori chiar în ultima etapă.

A consemnat
MARIUS BREAZU

ancheta vest SPORT ✦ ancheta vest SPORT ✦ ancheta vest SPORT

WORLD CUP USA '94 ÎN VIZIUNEA

1. Ce noutăți tehnico-tactice ați remarcat la World Cup?
2. Ce v-a impresionat cel mai mult (plăcut sau neplăcut)?
3. Cum explicați ascensiunea echipei României?
4. Ce părere aveți vizavi de formula de disputare?
5. Care este în opinia D-voastră cel mai bun 11 al Mondialului, respectiv pe care antrenor l-ați remarcat în mod deosebit?

GHEORGHE BORUGĂ
"Fotbalul a ajuns un joc de șah"

1. Fotbalul a ajuns un joc de șah, în care dacă ai valori poți să exiști.

2. M-a impresionat plăcut această lume a treia a fotbalului, iar neplăcut arbitrajele.

3. Meritul cel mare îl au jucătorii români care evoluează în campionatele puternice din Europa.

4. Ar fi mai bine dacă ar rămâne sistemul cu 24 de echipe în turneul final, 32 de formații diluează competiția.

5. Preud'homme - Hottiger, Albert, Belodedici, Maldini - Mazinho, Hagi, Balakov - Stoichkov, Romario, R. Baggio.

Antrenor: Bora Milutinovici.

GHIȚĂ CHIMIUC
"Am remarcat dorința de afirmare a jucătorilor români"

1. Singura noutate ar fi că unele formații au jucat, practic, cu patru stoperi.

2. M-a impresionat plăcut echipa Braziliei, iar neplăcut condițiile de joc, mai precis temperaturile deosebit de ridicate care s-au înregistrat la orele de disputare și care și-au pus amprenta asupra calității jocurilor.

3. Majoritatea jucătorilor români evoluează în campionate tari. În plus, am remarcat și o mare dorință de afirmare a componenților lotului nostru.

4. Acordarea celor trei puncte pentru o victorie mi s-a părut benefică, stimulând jocul ofensiv. O calificare obținută însă, la penalty-uri nu mi se pare edificatoare, dar având în vedere temperaturile ridicate, nu cred că se puteau prelungi partidele mai mult de 120 de minute, până ar fi înscris una dintre echipe. Formula cu 32 de echipe participante la turneul final, care se va aplica începând din anul 1998, mi se pare prea lungă și plictisitoare. Ar fi însă un prilej pentru formațiile din Africa și Asia să-și continue afirmarea pe plan internațional.

5. Ravelli - Jorginho, Belodedici, Aldair, Leonardo - Hagi, Dunga, Balakov - Romario, Stoichkov, R. Baggio.

Antrenor: Arrigo Sacchi.

OCTAVIAN FOALE
"Hagi a dovedit că este un mare jucător!"

1. World Cup a adus unele modificări în planul jocului. În primul rând, s-a perfecționat organizarea celor două faze importante ale sale, atacul și apărarea. A apărut o concentrare în grupuri de jucători, funcție de faza jocului, în diferite zone ale terenului. Ar mai fi scurtarea timpului de gândire a jucătorilor, rezolvată prin procedee tehnico-tactice foarte bine puse la punct, concentrarea jocului echipelor pe suprafețe foarte mici, respectiv trecerea într-o foarte mare viteză a unui număr mare de jucători de la o fază la alta a jocului.

2. A fost extraordinară reducerea vizibilă a diferenței de valoare între echipele participante. M-a impresionat și raza mare de responsabilitate a jucătorului cu mingea. Arbitrajele au fost, în schimb, foarte slabe.

3. Tricolorii s-au mobilizat exemplar, mai ales în plan psihic, tonul fiind dat de stranieri. Hagi a dovedit că este un mare jucător: a tras efectiv echipa după el, găsind, e adevărat, răspuns afirmativ la colegii de echipă.

4. Aspectul politic, bănuiesc, a influențat trecerea la formula cu 32 echipe. Tot politicul a primat și la delegarea arbitrilor.

5. Preud'homme - Jorginho, Maldini, Santos, Leonardo - Brolin, Dunga, Balakov, Hagi - Romario, K. Andersson.

Antrenor: Arrigo Sacchi.

CAROL GAL
"Mentalitatea jucătorilor din străinătate a influențat întreaga echipă"

1. Majoritatea echipelor au demonstrat disciplină tehnico-tactică pe parcursul campionatului, doar africanii nu au pregătirea tactică la nivel mondial, ceea ce i-a costat. Uzura și-a spus cuvântul, ca dovadă finalistele, care deși epuizate au oferit un spectacol agreabil.

2. Mi-au plăcut Nigeria, Arabia Saudită, Bulgaria, cu adevărat revelațiile campionatului. Neplăcut - arbitrajele, pentru că arbitrii, de teamă să nu fie trimiși acasă, au sărit peste cal și au creat confuzii în rândul echipelor. În finală, Sandor Puhl a fost excelent, cu toate că la meciul Spania - Italia a greșit și el.

3. Cea mai importantă contribuție a fost mentalitatea jucătorilor din străinătate, de adevărați profesioniști, cu influențe benefice asupra întregii echipe. Apoi tactica a fost hotărâtoare și a fost bine aleasă. Altă concepție de joc ar fi fost riscantă, ținând cont de valoarea adversarilor întâlniți.

4. Formula cu 3 puncte pentru victorie a fost benefică, pentru aspectul ofensiv al meciurilor. Ea se va aplica și la noi, iar dacă va fi pozitivă sau negativă, vom vedea. Multă lume era de părere ca finala să se fi rejucat după 24 de ore. Nu cred că s-ar fi schimbat multe lucruri. Era poate o soluție moartea subită, dar cred că tot la lovituri de departajare se ajungea.

5. Preud'homme - Cafu, Baresi, Maldini, Kiriakov - M. Santos, R. Baggio, Hagi, Balakov - Romario, Klinsmann.

Antrenor: Carlos Alberto Parreira.

EMANOIL GHERGHEL
"Personalitățile au salvat transformarea fotbalului într-un joc de șah"

1. Rolul decisiv al personalităților în joc, care sparg orice tipare și care au salvat fotbalul de transformarea lui într-un joc de șah (vezi finala).

2. M-a impresionat plăcut evoluția echipei României, cât și organizarea perfectă a turneului, prezentându-se prima dată lumii un spectacol fotbalistic fără gard împrejmuitor.

3. Acumulările valorice reușite de jucătorii noștri care activează în campionate puternice, un exemplu decisiv pentru cei care ne conduc în ceea ce privește integrarea României în Europa.

4. -

5. Preud'homme - Cafu, Albert, Baresi, Chamot - Mazinho, Brolin, Hagi, Stoichkov - Romario, Bebeto.

Antrenor: Tommy Svensson.

JACKIE IONESCU
"În 10-15 ani fotbalul va fi dominat de africani"

1. Această ediție a fost un prag în dezvoltarea fotbalului, determinat de creșterea explozivă a tehnicii jocului - aspect care nu s-a mai petrecut (sesizat) de foarte multe ediții încoace, tehnică care s-a concretizat în abilitatea manevrării balonului, în logica transmisiei, în capacitatea turturor jucătorilor de câmp de a fi eficienți în ambele faze de joc, cu o mențiune evidentă la creșterea tehnicii apărătorilor. Pe plan tactic foarte puțin, dimpotrivă, am impresia că s-a produs acel pas înapoi care va determina cei doi pași înainte la ediția viitoare.

2. M-a impresionat plăcut eficiența celor trei puncte la victorie, fair-play-ul echipelor și a tuturor jucătorilor, tendința constructivă a fiecărei echipe în abordarea jocului și a rezultatelor precum și creșterea capacității tehnico-tactice-psihologice a echipelor considerate din lumea a treia, Cred că în următorii 10-15 ani fotbalul va fi dominat de jucătorii africani. Îmi stau mărturie cei peste 100 de jucători africani care evoluează în campionatele din Europa. Neplăcut m-au impresionat arbitrajele slabe. Câțiva arbitri români, arbitrând "ca afară', nu "ca acasă", puteau conduce, de la sferturi până la finală, toate meciurile.

3. Se poate explica în timp. Este efectul pozitiv al "Luceafărului", de acum 15 ani, a condițiilor și ambianței profesioniste de la cele două echipe militar-politice, Dinamo și Steaua, dinainte de 1989, care au jucat și câștigat represiv pe plan intern, prin tehnicienii care i-au avut, și care câștigând acasă fără probleme și-au obișnuit jucătorii să nu le fie teamă nici de cei de afară. De altfel, am impresia că 10 din 11 jucători din echipa de la mondiale au fost produsul "Luceafărului" și a lui Steaua și Dinamo (din păcate). Așa că, antrenorul și federația actualei generații de învingători pot da o masă și pentru conducerile Stelei, a lui Dinamo și a Luceafărului din anii anteriori.

4. Formula de disputare a mondialului mi se pare excelentă. Faptul că se preconizează formula cu 32 de participante e și mai îmbucurător. Dl. Havelange, în pofida atâtor critici, a riscat și a câștigat. Sosirea atâtor echipe africane bune este efectul actualei formule competiționale. Am o singură observație: ar trebui acordate mai multe posibilități de calificare formațiilor din Europa.

5, Ravelli - Cafu, Baresi, M. Santos, Leonardo - Redondo, Balakov, Hagi - Romario, R. Baggio, Stoichkov.

Antrenor: Tommy Svensson.

PAUL PALCU
"Cine l-ar fi putut înlocui pe Hagi?"

1. S-a renunțat la libero-ul clasic, jucându-se cu un singur vârf, cel de-al doilea venind din spate. De asemenea, unele echipe au preferat aglomerarea jocului pe părțile laterale ale terenului.

2. M-au impresionat plăcut noile reglementări ale F.I.F.A., care protejează jucătorii. Un moment mmai puțin plăcut a fost gestul lui Jean Vlădoiu.

3. Mi s-a părut ceva firesc după valoarea lotului nostru. Puteam ajunge și mai sus dacă nu s-ar fi renunțat cu atâta ușurință la Mateuț, Timofte II și Rednic. Dacă s-ar fi accidentat Hagi, cine l-ar fi putut înlocui?

4. Cele trei puncte acordate la victorie nu par a fi un câștig. Ar fi mai bine să se mențină formula cu 24 de echipe în turneul final. Finala ar fi trebuit să se rejoace sau în cel mai rău caz, ar fi trebuit să se aplice "moartea subită". Totodată, sunt de părere că pentru finală, trebuiau anulate cartonașele.

5. Ravelli - Jorginho, Baresi, Belodedici, Maldini - Brolin, Hagi, Redondo, Valderrama - Romario, Răducioiu (Stoichkov).

Antrenor: Bora Milutinovici.

DAN PĂLTINIȘAN
"A fost un Campionat Mondial modest"

1. Nimic nou. Poate doar o nivelare a valorilor, datorată însă ascensiunii echipelor din lumea a treia și regresului marilor puteri. În general, a fost un mondial modest.

2. M-a surprins plăcut formația României. Un gust amar mi-a lăsat asasinarea columbianului Escobar.

3. Este clar pentru toată lumea că România are o generație de excepție. În plus, acești jucători s-au modelat în cele mai puternice campionate din Europa.

4. Sunt de acord cu acordarea celor trei puncte la victorie dar nu și cu penalty-urile de departajare, în cazul unui rezultat egal după 120 de minute de joc. Ar fi normal ca aceste partide să se rejoace sau, în cel mai rău caz, să se introducă regula "morții subite". Referitor la formula cu 32 de echipe nu mă pot pronunța încă.

5. Preud'homme - Jorginho, Belodedici, Maldini, Leonardo - Hagi, Berti, Albertini - Romario, Stoichkov, R. Baggio.

Antrenor: Arrigo Sacchi.

ancheta vest SPORT ancheta

TEHNICIENILOR NOȘTRI

COSTICĂ RĂDULESCU

"Nu e normal să câștigi un Campionat Mondial la 11 m"

1. M-a impresionat în primul rând apărarea brazilienilor, care, până acum, erau cam visători în apărare. Și-au rezolvat faza defensivă, cu o apărare de mare siguranță, formată din jucători cu o tehnică poate mai bună decât cea a atacanților. Culmea e că Aldair și Marcio Santos au intrat în echipă în ultima clipă, în locul accidentaților Ricardo Rocha și Ricardo Gomez.

Subliniez progresul echipelor africane, care au reușit să echilibreze valoric decalajul față de Europa.

2. Am rămas plăcut surprins de atmosfera extraordinară din tribunele arhipline, într-o țară în care fotbalul până acum practic n-a existat. M-a impresionat în mod deosebit fair-playul din teren, faulturile dure lipsind aproape în totalitate.

Neplăcut m-a "impresionat"... Vlădoiu. În primul rând n-avea ce căuta în America. Mai vreau să adaug că la scorul de 2-1 în meciul România - Suedia, era necesară o intervenție de pe bancă.

3. La echipa României se vede schimbarea de mentalitate a jucătorilor care activează în străinătate. Este o altă răspundere în abordarea jocurilor. De fapt, naționala României este un nucleu de jucători profesioniști și nu rezultatul campionatului intern.

4. Cu 32 de echipe va fi epuizant. Jucătorii vin după campionate grele și după cupele europene și mai sunt și puși să joace la ore imposibile. Nu sunt de acord nici cu departajarea prin lovituri de la 11 m. Eu am dat-o pe Brazilia favorită, dar m-a durut sufletul după jucătorii italieni. Nu e normal să câștigi sau să pierzi un Campionat Mondial la lovituri de la 11 m. Ori să se apeleze la "moarte subită", ori să se rejoace meciul după 48 de ore, fără prelungiri în primul. Prelungirile te omoară mai mult decât o rejucare.

5. Preud'homme - Jorginho, Marcio Santos, Hubcev, Leonardo - Brolin, Dino Baggio, Hagi, Roberto Baggio - Romario, Bergkamp.

Antrenor: Thomas Svensson.

EMERIC DEMBROVSCHI

"Sunt prea multe echipe, chiar și 24"

1. Am observat că unele echipe au jucat cu apărare închisă, agresivă, mizând pe contraatac, cum au fost Spania, România, Italia... Altele, cele care au mizat pe ofensivă totală (Columbia și Argentina), au clacat. Singura echipă care a jucat ofensiv și a reușit în toate a fost Brazilia, prin modul în care și-a rezolvat echilibrul între compartimente. De fapt, concentrarea mare a jucătorilor la toate echipele care au urcat sus a fost la mijlocul terenului, obligând astfel adversarul să joace cu mingi decisive. Am mai observat că au dispărut jucătorii de super-clasă.

2. Mi-a plăcut organizarea, numărul de spectatori, fair-playul din tribune și din teren. Neplăcut, bineînțeles, Vlădoiu, care a făcut cel mai dur fault al competiției, cum eu am văzut numai în județ.

3. Ascensiunea României a fost în primul rând una de moral, moral câștigat mai ales în primul meci, cu Columbia. Am avut și noroc, pentru că am jucat închis și ne-am bazat pe unele execuții de excepție ale unor jucători de excepție.

4. Sunt prea multe echipe, chiar și 24. La mondiale, trebuie să vină doar crema fotbalului de pe glob. De aceea sunt preliminariile. Este jenant să se decidă campioana la 11 m. Deși a câștigat cea mai bună echipă, rămâne o chestie de șansă.

5. Ravelli - Jorginho, Aldair, Lalas, Maldini - Brolin, D. Baggio, Lecikov, Hagi - Romario, R. Baggio.

Antrenor: Thomas Svensson.

IONUȚ POPA

"Am avut și puțină șansă"

1. Pressing-ul de la mijlocul terenului și utilizarea cu precădere a pasei lungi.

2. M-a impresionat plăcut evoluția excelentă a echipei României, iar neplăcut majoritatea arbitrajelor.

3. În primul rând valoarea jucătorilor, apoi forma bună pe care au prins-o în timpul desfășurării turneului final și ar mai fi și șansa care au avut-o în momentele cheie.

4. Cele trei puncte acordate la victorie au stimulat jocul ofensiv. Totuși, 32 de echipe în turneul final mi se pare cam mult.

5. Pagliuca - Jorginho, Albert, Baresi, Maldini - Redondo, D. Baggio, Balakov, Hagi - Stoichkov, Romario.

Antrenor: Clemence Westerhoff.

AUREL ȘUNDA

"În fotbal trebuie să existe un învingător"

1. Foarte puține noutăți. În general s-a jucat clasicul 1-4-4-2. Totuși, unele echipe au folosit 2 stoperi, 5 mijlocași și 3 atacanți, fapt mai rar întâlnit la o competiție de asemenea nivel.

2. M-a impresionat plăcut disciplina și angajamentul majorității jucătorilor. La polul opus au fost arbitrajele, unele chiar incalificabile.

3. Normală. Din moment ce 7-8 jucători, foarte talentați de altfel, evoluează în campionate foarte puternice, nu trebuie să surprindă pe nimeni ascensiunea echipei României.

4. În fotbal trebuie să fie și un învingător. Sistemul actual de disputare cred că a fost îndelung gândit de forurile competente. Deocamdată nu văd o variantă mai bună de desfășurare a unei asemenea competiții maraton. Formula cu 32 de echipe participante în turneul final cred că va necesita un termen mai lung și riscul ca formațiile să fie obosite este cu atât mai mare.

5. Preud'homme - Cafu, Baresi, M. Santos, Maldini - Hagi, Brolin, Balakov - Stoichkov, Romario, R. Baggio.

Antrenor: Carlos Alberto Parreira.

MIRCEA AXENTE

"S-a exagerat cu cartonașele galbene"

1. Nu a adus nimic nou, doar pe plan fizic echipele au fost bine pregătite.

2. Mi-a plăcut disciplina în joc deși cred că s-a exagerat cu cartonașele galbene în fazele preliminare, acordate de arbitri lipsiți de discernământ. Nu mi-a plăcut faptul că departajarea în finală s-a făcut prin lovituri de la 11 metri.

3. Prin experiența acumulată de jucătorii români care joacă în străinătate.

4. Cu 32 de echipe în turneul final, campionatul se va dilua și formațiile vor da semne de oboseală în fazele superioare ale competiției.

5. Preud'homme - Cafu, Belodedici, M. Santos, Maldini - Hagi, Redondo, Brolin - Romario, Bebeto, R. Baggio.

Antrenor: Javier Clemente.

ECHIPA ȘI ANTRENORUL IDEAL ÎN VIZIUNEA CELOR INTERVIEVAȚI

PREUD'HOMME (8 VOTURI) - JORGINHO (7 VOTURI), BARESI (6 VOTURI), M. SANTOS (7 VOTURI), MALDINI (9 VOTURI) - HAGI (13 VOTURI), BALAKOV (7 VOTURI), BROLIN (7 VOTURI) - STOICHKOV (8 VOTURI), ROMARIO (13 VOTURI), R. BAGGIO (9 VOTURI).

INVITATUL NOSTRU SPECIAL

DAN PETRESCU

Născut la 19 mai 1950 la Răsucan (Teleorman). A activat la juniorii Progresului și un sezon în prima echipă, alături de Mateianu, Oaidă, Mafteuță. A mai jucat la CFR Roșiori (Divizia B). Cariera de jucător și-a încheiat-o la Mașini Unelte București, în divizia C. În 1981 a fost promovat în lotul A al arbitrilor divizionari, figurând pe lista FIFA între 1983 și 1991. Actualmente este președintele Colegiului central al arbitrilor și vicepreședinte al FRF. Deține două interesante recorduri: a arbitrat nu mai puțin de 7 meciuri Steaua - Dinamo, fie în campionat, fie în Cupa României, iar de trei ori a fost delegat la centru în partide în care se întâlneau echipe din București cu unele din alte orașe.

REP: **"Se știe că pe plan internațional vârsta arbitrilor la marile competiții a scăzut considerabil. Cum vedeți această problemă?**

D.P.: Părerile sunt împărțite. Eu, personal, nu sunt adeptul reducerii vârstei arbitrilor, așa cum a procedat FIFA, însă trebuie și noi să ne aliniem cerințelor, pentru că FIFA conduce fotbalul mondial, iar federația noastră este afiliată la FIFA. După părearea mea, un arbitru, în afară de talent și pregătire, mai are nevoie și de maturitate. Cred că un arbitru ajunge la maturitate cam la 43-44 de ani, când se poate spune că le știe pe toate. După noile reglementări FIFA, când ajungi la maturitate, trebuie să te retragi.

REP: **Se pune problema că România nu a avut nici un arbitru la turneul final al CM. Arbitrul finalei, ungurul Puhl, are 39 de ani. Acum 4 ani, în Italia, arbitrul finalei, Codesal, avea cam aceeași vârstă. Asta ar însemna că în Divizia Națională ar trebui să fie câțiva arbitri sub 30 de ani, care astfel ar avea posibilitatea să ajungă la 37-40 de ani în turneele finale ale competițiilor importante. Ori, la noi, în lotul primei divizii nu este nici un arbitru sub 30 de ani.**

D.P.: Indiferent de vârstă, România avea dreptul să aibă un arbitru și în Italia '90 și acum. Ați văzut ce arbitrii au fost prezenți în America! Este exclusă ipoteza că un arbitru român nu ar fi putut face față la un turneu final cum au fost ultimele două. Aici intervin alte probleme.

REP: **Politice?**

D.P.: Probabil. Dar, ținând cont de vârstă, ne-am gândit și noi, Comisia Centrală, și deja am luat niște măsuri care sunt încă în faza de proiect: am hotărât să promovăm, cu asentimentul Comitetului Executiv, niște arbitri tineri, care în afară de valoare să aibă și o vârstă acceptabilă pentru marea performanță, 30-31 de ani. De acea am introdus în ROAF-ul arbitrilor un amendament, care a mai fost și în alte perioade, adică arbitrii cu calități excepționale să fie promovați fără examen. Exemple ar fi Igna, Salomir și alții, care au dus în cârcă vreo 10 ani arbitrajul românesc. În ultimul timp nu s-a mai aplicat treaba asta, poate și motivat, pentru că, la fel ca în orice domeniu, sunt și multe mâncătorii între arbitri, așa că au apărut o serie de nemulțumiri - de ce ăla și nu altul etc. Acum am hotărât să luăm taurul de coarne și am propus doi arbitri pentru lotul național, Savaniu de la Satu Mare (30 ani) și Zotta din București, care are 31 ani. Bineînțeles că vom scoate locuri la concurs și pentru restul arbitrilor care au dreptul să dea examen de promovare. Am mai promovat din lotul B în lotul A doi arbitri, Silviu Petrescu, 26 ani, fiul fostului arbitru internațional Radu Petrescu din Brașov, și Sorin Corpodean, din Cluj, fost jucător la Unirea Alba Iulia, în vârstă de 29 ani. Dacă aceste promovări vor da satisfacție, și în viitor vom proceda la fel.

REP: **Referitor la jucătorii de mare performanță, care joacă până la o vârstă care trece de 30 de ani...**

D.P.: E foarte greu să ajungă arbitri. De fapt, în campionatele cele mai importante din Europa nu apar arbitri din rândul marilor fotbaliști. Pentru că dacă activează până la 34-35 de ani, nu mai au timp, iar al doilea motiv, sunt prea plini de bani ca să mai aibă răbdare să o ia de jos, de la juniori, pentru a ajunge în diviziile superioare. La noi, foarte mulți jucători, nu neapărat de mare valoare, au devenit arbitri. Contează dacă ai jucat, pentru că simți jocul.

REP: **Cu ocazia Campionatului Mondial s-a lansat ideea ca la următorul C.M. să fie selecționați numai arbitri profesioniști. Ce are de gând FRF în această privință?**

D.P. FRF tatonează deocamdată, însă probabil FIFA va obliga federațiile afiliate să introducă profesionalismul sau semiprofesionalismul în arbitraj.

REP: **Înseamnă că v-ați gândit la o strategie privind profesionalizarea arbitrilor?**

D.P. E în studiu. E greu să treci direct la profesionalism, pentru că sunt arbitri care au niște funcții (directori de întreprinderi, de societăți comerciale) și e greu să-i faci să renunțe pentru a ajunge arbitrii profesioniști, iar peste puțin timp să fie scoși din lot, mai ales datorită vârstei.

REP: **Având în vedere arbitrajele de la C.M., ce ați recomanda și ce nu arbitrilor români?**

D.P.: Din punct de vedere al arbitrajelor, C.M. a avut și bune și rele. Părerea mea este că selecția arbitrilor nu a fost făcută corect, pentru că nu toți au avut valoare. În conjunctura actuală, cu noile reglementări FIFA, misiunea arbitrilor a fost ușurată. Un arbitru trebuie să dea dovadă și de inteligență.

REP: **Deși nu am avut nici un reprezentant la CM, făcând o medie a valorii arbitrilor români, cam pe ce loc s-ar situa ei în Europa, sau chiar în lume?**

D.P.: Aș vrea să pun altfel problema: dacă am lua lotul de la Mondiale, nu știu dacă un sfert din ei făceau față la nivelul Diviziei A și B de la noi. În campionatele noastre sunt meciuri dificile. Suntem latini, suntem și balcanici, e greu de arbitrat în România. Adevărații arbitri se nasc din campionatele dificile. Nu pot să cred că din Mauritius sau SUA, țări unde nu este campionat național, pot apărea arbitri valoroși.

REP: **Credeți că ar fi fost o soluție să fie selecționați mai mulți arbitri din campionatele puternice?**

D.P.: Au fost selecționați, însă FIFA a renunțat foarte ușor la ei și a reținut alții care nu aveau valoare. De exemplu, arbitrul din Emiratele Arabe, care a condus finala mică. Eu am arbitrat în Amiratele Arabe, împreună cu Salomir, acum 8 ani, și am văzut nivelul campionatului de acolo. Cum poate ăla să fie comparat cu un Pairetto, Van der Ende, Krug, Lamolina? Aici e problema. Singura dată când comisia n-a trimis acasă un arbitru care a greșit a fost în cazul lui Puhl, după meciul Italia-Spania și l-au delegat în finală. Dacă se întâmpla treaba asta la noi, probabil primea o suspendare de 6 luni, cu toate că, la valoarea lui, trebuia să aibă un plasament de așa natură încât să vadă totul pe teren.

"Doar un sfert dintre arbitrii de la C.M. ar face față în campionatele românești"

REP: **Fiind și vicepreședinte al federației, vă întreb de cât timp credeți că are nevoie fotbalul românesc pentru a se pune pe picioare?**

D.P. Românul este făcut pentru fotbal, dar nu sunt condiții la nivelele de jos, adică la copii și juniori, chiar și Diviziile B și C. Cred că dacă noi am avea condițiile nu din Occident, ci numai din Ungaria, am fi foarte buni. Ne vom pune la punct în funcție de legile pe care le dă Parlamentul. Probabil că dacă vor fi stimulați, marii oameni de afaceri vor investi și în sport... Ar mai trebui să mai dispară și niște conducători, care au rămas cu vederi din trecut.

REP: **Ați arbitrat multe meciuri Steaua-Dinamo. V-am ruga să vă referiți la presiunile la care erau supuși arbitrii acelor partide.**

D.P.: După un asemenea meci, o săptămână nu erai om. Când plecam de acasă la meci, soția și băiatul îmi spuneau că arătam ca un cadavru. Totuși, n-am avut nici o problemă mare la aceste meciuri.

REP: **După '89, cum se manifestă aceste presiuni?**

D.P.: Înainte nu se făceau presiuni în adevăratul înțeles al cuvântului, dar era stresant pentru că știai cine conduce cele două cluburi și te gândeai ce putea urma. După '89 sunt mai mulți neaveniți în fotbal: parlamentari, SRI-iști, militari, care vor să-și facă publicitate prin fotbal. Eu cred că cei dinainte știau mai mult fotbal, chiar dacă acționau de pe poziții de forță.

REP: **Cum apreciați activitatea arbitrilor timișoreni?**

D.P.: Grigorescu este al treilea an când este cel mai bun tușier din țară, iar mulți alții au perspective frumoase.

A consemnat **MARIUS BREAZU**

REVENIREA LA NORMAL

Dacă observați, viața revine la normal. "Clo"-ul verii - Turneul final al Cupei Mondiale - a luat sfârșit, iar echipa națională a revenit acasă. Multă satisfacție, destui nemulțumiți. Că se putea mai mult. Că Iordănescu este un mare băftos. Că, uite, bulgarii...

În ce mă privește, nu cred că se putea mai mult și cred că locul pe care am terminat întrecerea reflectă cât se poate de fidel valoarea noastră actuală. Sigur că un Hagi, un Gică Popescu, un Belodedici, mai ales un Selimessy, au crescut mult în valoare și mentalitate, pentru că joacă în fotbalul adevărat, dar ceea ce vine din campionatul intern, exceptându-l pe Ilie Dumitrescu, are darul de-a coborî mult media echipei naționale. În plus, rămânem vulnerabili la proba de foc a penalty-urilor și nu suntem singurii. Italienii, dacă vă amintiți precedentul turneu final, au pierdut și atunci calificarea în finală, datorită loviturilor de departajare. Asta, la prima vedere, iar Anghel Iordănescu rămâne totuși un tip cerebral, care cunoaște foarte exact posibilitățile jucătorilor titulari. Cel puțin, titularii i-au impus tactica adoptată, care, în fond, a dat rezultate peste așteptări. Dar, mă opresc aici, pentru că nu doresc să-i iau pâinea de la gură excelentului analist (inclusiv în probleme de sintaxa frazei) Max Suciu și să pat, Doamne ferește, vreun conflict.

Dar, e clar, viața reintră în normal. În prima zi după revenirea tricolorilor, "Gazeta Sporturilor" a reluat polemica, veche și ea, cu "Sportul Românesc", depășind astfel armistițiul tacit din perioada World Cup! Ne-am și mirat cum de pacea a durat atât de mult, dar poate că sosise vremea deconturilor pentru cele petrecute peste Ocean... Ceva trebuia să se întâmple, abia ne clătisem gura după oribilul gust lăsat de scandalosul atac al "Evenimentului Zilei" împotriva lui Cristian Țopescu! Hotărât lucru, rotofeia bulină, perfect asemănătoare cu directorul ei, n-are nimic sfânt!

CÂINII LATRĂ, CARAVANA TRECE...

de Miki Junea

Tot în acest curs al vieții se înscrie și atitudinea împăciuitoristă manifestată prin mediile de pe malurile Dâmboviței față de Vlădoiu. Gazetele încearcă să-l scuze, Federația renunță la suspendare, azi, mâine, i se dezvelește și o placă comemorativă! Personal, imediat după cele petrecute cu Vlădoiu, am pus un pariu simbolic, în care am susținut că lui Jean nu i se va clătina nici un fir de mustață după penibila figură de pe Silverdome. Ba mai mult, pentru trimiterea lui acasă, s-ar putea ca federalilor să li se-nchidă niște robinete financiare. Pentru că, să ne-nțelegem, Vlădoiu este un caz artificial, creat, împins înainte și impus, în total dezacord cu valoarea intrinsecă. M-aș bucura să fiu contrazis, dar nu prea cred că asta se va întâmpla prea curând!

Și pentru că viața merge înainte, să zăbovim puțin prin eșalonul secund, care, vrem, nu vrem, ne va sta în atenție cu precădere în următorul sezon. Prin venirea lui Remus Vlad, Corvinul a devenit echipa "en-vogue" a seriei a doua! Există păreri, deloc puține, care converg înspre afirmația că hunedorenii devin favoriți la promovare. A venit și Șuvagău, a mai venit Majearu, s-a întors Gabor... sigur că sunt niște atuuri, chiar dacă eu nu prea mai cred în veteranii care promovează te miri ce aspirante. Aș spune mai degrabă că este vremea echipelor tinere, crescute d'a capo al fine în acest spirit. Licitația pare însă grozavă în acest an, la Bihor se aude de Iovan, iar Alba își anunță surprizele ei.

Și tot normal mi se pare că am avut dreptate doi ani de zile, când am încercat, zadarnic, să-l impunem pe Pătru Iulian în atenția conducerii de la Poli. Aș spune că ne-am răcit gura de pomană, precum în alte cazuri! Că vârsta, că aia, că aialaltă! Nu-i nimic, n-a fost bun la Poli, este bun la Dinamo! Așa-i că ați mai făcut o afacere bulgărească, domnilor de deasupra Express-ului? Ca să fiu sincer, în ziua în care am primit vestea, de bucurie m-am tratat cu o bere Gösser! Și-am închinat în cinstea lui Cioroianu!

Cum spuneam, viața revine la normal. Dar este, ea, o viață normală?

47 DE JOCURI PRELIMINARE ÎN EUROCUPE!

Miercurea trecută a avut loc la Geneva tragerea la sorți a turului preliminar în Cupele Europene la fotbal. În Liga Campionilor au fost stabilite și cele 4 grupe de câte 4 echipe, din fiecare grupă urmând a se califica câte două formații. În continuare, sferturile de finală și semifinalele jucându-se tur-retur.

LIGA CAMPIONILOR

GRUPA A
MANCHESTER UNITED
F.C. BARCELONA
Avenir Beggen sau Galatasaray Istamnbul
Sparta Praga sau IFK Göteborg

GRUPA B
BAYERN MÜNCHEN
SPARTAK MOSCOVA
Silkeborg sau Dinamo Kiev
Paris SG sau Vac Samsung

GRUPA C
BENFICA LISABONA
ANDERLECHT BRUXELLES
Steaua București sau Servette Geneva
Legia Varșovia sau Hajduk Split

GRUPA D
A.C. MILAN
AJAX AMSTERDAM
Maccabi Haifa sau Casino Salzburg
AEK Atena sau Glasgow Rangers

Echipele scrise cu majuscule au fost desemnate capi de serie, celelalte urmând a disputa un tur preliminar la 10 și 24 august. Partidele din grupe se vor juca după sistemul fiecare cu fiecare la 14 și 18 septembrie, 19 octombrie, 2 și 23 noiembrie și 7 decembrie.

CUPA CUPELOR

În această competiție se vor disputa 12 meciuri preliminare, programate tot la 10 și 24 august. Reținatenția întâlnirile: **Ferencvaros Budapesta - F91 Dudelange** (Luxemburg); **Viktoria Zizkov** (Cehia) - **IFK Nörrköping** (Suedia) și **FC Bangor** (Irlanda de Nord) - **Tatran Prešov** (Slovacia).

CUPA UEFA

Și în C3 au fost programate, între 9 și 11 august (turul) și 23 și 25 august (returul) nu mai puțin de 27 de jocuri preliminare. Partide mai interesante: **Dinamo Tbilisi - Univ. Craiova; FC La Valetta - Rapid București; Portadown** (Irlanda de Nord) - **Slovan Bratislava** (Slovacia); **Gornik Zabrze - Shamrock Rovers** (Irlanda); **Skonto Riga** (Letonia) - **Aberdeen; Aarau - Mura** (Slovenia); **Vardar Skopje** (Macedonia) - **Bekescsaba; Olimpia Ljubliana - Levski Sofia; Kispest Honved - Zimbrul Chișinău.**

Tragerea la sorți pentru turul I în Cupa Cupelor și Cupa UEFA va avea loc la 26 august.

ADVERSARELE ECHIPELOR NOASTRE

SERVETTE GENEVA
Anul înființării: 1890
Culori: roșu-alb
Stadion: Des Charmilles - capacitate 30.000 locuri
Palmares intern: de 16 ori campioană a Elveției, de 6 ori câștigătoare a Cupei
Prezențe în cupele europene:
CCE - 1955-56: 0-2 și 0-5 cu Real Madrid; 1961-62: 5-0 și 2-1 cu Hibernians (Malta); 4-3 și 0-2 cu Dukla Praga; 1962-63: 1-3 și 3-1 cu Feyenoord (1-3 la rejucare); 1979-80: 3-1 și 1-1 cu Beveren; 2-2 și 1-2 cu Dynamo Berlin; 1985-86: 2-1 și 2-2 cu Linfield; 0-0 și 0-1 cu Aberdeen.
C.C. - 1966-67: 1-1 și 2-1 cu Turku (Finlanda); 2-0 și 0-1 cu Sparta Roterdam; 1-0 și 0-3 cu Slavia Sofia; 1971-72: 2-1 și 0-2 cu Liverpool; 1976-77: 2-1 și 0-1 cu Cardiff City; 1978-79: 4-0 și 0-2 cu PAOK Salonik; 2-1 și 2-2 cu Nantes; 1-1 și 0-0 cu Fortuna Düsseldorf; 1984-85: 3-1 și 3-0 cu Apoel Nicosia; 0-1 și 1-2 cu Larissa (Grecia).
UEFA: 1964-65: 2-2 și 1-6 cu Atletico Madrid; 1965-66: 4-1 și 1-2 cu AIK Stockholm; 1-1 și 1-4 cu München 1860; 1974-75: 1-2 și 1-4 cu Derby County; 1977-78: 1-0 și 0-2 au Ath. Bilbao; 1980-81: 2-1 și 0-2 cu Sochaux; 1982-83: 3-0 și 1-0 cu Progres (Luxemburg); 5-1 și 2-0 cu Slask Wroclaw; 2-2 și 1-2 cu Bohemians Praga; 1983-84: 4-0 și 5-1 cu Avenir Luxemburg; 1-2 și 0-1 cu Sahtior Donețk; 1988-89: 1-0 și 0-0 cu Sturm Graz; 1-1 și 0-2 cu Groningen; 1993-94: 4-0 și 0-0 cu Crusaders; 0-1 și 1-2 cu Bordeaux.
Întâlniri româno-elvețiene: 1-1 (Steaua - Young Boys Berna 6-0 și 2-2 /C.C. 1979-80/ și Neuchatel - Sp. Studențesc 3-0 și 4-4 / UEFA 1985-86.

FC LA VALETTA
Anul înființării: 1908
Culori: alb complet
Stadion: Ta Qali - capacitate 35.000 locuri
Palmares intern: de 14 ori campioană a Maltei și de 6 ori câștigătoare a Cupei.
Prezențe în Cupele Europene:
C.C.E.: - 1963-64: 0-2 și 0-6 cu Dukla Praga; 1974-75: 1-0 și 1-4 cu HJK Helsinki; 1978-79: 3-5 și 0-8 cu Grasshoppers; 1980-81: 0-3 și 0-8 cu Honved; 1984-85: 0-4 și 0-4 cu Austria Viena; 1990-91: 0-4 și 0-6 cu Glasgow Rangers; 1993-94: 1-2 și 0-1 cu Maccabi Tel Aviv.
C.C. - 1964-65: 0-3 și 1-5 cu Real Zaragoza; 1975-76: 1-1 și 0-7 Haladas; 1977-78: 0-2 și 0-5 cu Dinamo Moscova; 1983-84: 0-8 și 0-10 cu Glasgow Rangers; 1991-92: 0-3 și 0-1 cu FC Porto.
UEFA: - 1972-73: 0-1 și 1-6 cu Inter Milano; 1979 - 80: 0-4 și 0-3 cu Leeds; 1987-88: 0-4 și 0-3 cu Juventus Torino; 1989-90: 1-4 și 0-3 cu First Vienna.
Întâlniri române-malteze: 4-0 (Sliema - Dinamo 0-5 și 0-2 / CCE 1964-65; Floriana - Dinamo Bacău 1-0 și 0-6 / UEFA 1969-70; Hibernians - Steaua 0-0 și 0-1 / CC 1971-72; Sliema - Victoria 0-2 și 1-6 / UEFA 1988-89).

DINAMO TBILISI
Anul înființării: 1924
Culori: alb-albastru
Stadion: Dinamo - capacitate 75.000 locuri
Palmares intern: de două ori campioană a URSS și de două ori câștigătoare a Cupei.
Prezențe în cupele europene:
CCE: - 1979-80: 3-0 și 1-2 cu Liverpool; 2-3 și 1-3 cu SV Hamburg; 1993-94: 2-1 și 1-1 cu Linfield si exclusă de UEFA.
C.C. - 1976-77: 3-0 și 0-1 cu Cardiff City; 1-4 și 0-1 cu MTK Budapesta; 1980-81: 2-0 și 0-0 cu Kastoria (Grecia); 4-0 și 1-0 cu Waterford; 0-1 și 4-1 cu West Ham; 3-0 și 0-2 cu Feyenoord; 2-1 cu Carl Zeiss Jena - câștigătoare a trofeului; 1981-82: 2-0 și 2-2 cu Grazer AK; 3-1 și 1-1 cu Bastia; 1-0 și 1-0 cu Legia Varșovia; 0-1 și 0-1 cu Standard Liege.
UEFA - 1972-73: 3-2 și 0-2 cu Twente Enschede; 1973-74: 4-1 și 0-2 cu Slavia Sofia; 3-0 și 5-1 cu OFK Beograd; 1-1 și 1-5 cu Tottenham; 1977-78: 0-0 și 1-0 cu Inter Milano; 2-1 și 4-1 cu BK Copenhaga; 1-0 și 0-4 cu Grasshoppers; 1978-79: 2-0 și 1-1 cu Napoli; 1-0 și 0-2 cu Hertha Berlin; 1982-83: 2-1 și 0-1 cu Napoli; 1987-88: 3-0 și 1-3 cu Lok. Sofia; 0-0 și 2-1 cu Victoria Buc.; 1-1 și 1-2 cu Werder Bremen.
Întâlniri româno-ruse: 3-4 (Steaua - Karpati Lvov 1-0 și 3-3 / CC 1970-71; Univ. Craiova - Dinamo Moscova 2-0 și 0-2; calificată Dinamo la penalty-uri/CC 1977-78; Dinamo Buc - Dinamo Minsk 1-1 și 0-1 /CCE 1983-84; Univ. Craiova - Dinamo Kiev 2-2 și 0-3 / CC 1985-86; Victoria Buc. - Dinamo Tbilisi 1-2 și 0-0 /UEFA 1987-88; Steaua - Spartak Moscova 3-0 și 2-1 / CCE 1988-89; Dinamo Victoria - Dinamo Minsk 1-0 și 1-2 / UEFA 1988-89).

■ **SANDU USUSAN**

ÎNTÂLNIRE DE GRADUL TREI

ALEXANDRU BULIGAN

Născut la 22 aprilie 1960, la Turnu Severin. A început handbalul în 1972, la CSS Tr. Severin, cu prof. Aurel Lupu. A debutat în Divizia A în 1977, sub culorile Politehnicii Timișoara, unde a activat până în 1988. A jucat la Dinamo între 1988-1990, de unde trece la J.D. Arrate până în vara anului 1994. A jucat 290 de partide în echipa națională, cu care a cucerit medalia de bronz la Jocurile Olimpice de la Los Angeles 1984 și tot bronzul la Campionatul Mondial 1990 - Praga, unde a fost declarat cel mai bun portar al competiției. . Campion Mondial universitar cu echipa studențească a României în 1981, 1985 și 1987 (cel mai bun portar al turneului). În 1991 și 1992 declarat cel mai bun portar al campionatului spaniol.

Rep: După patru ani petrecuți în Spania, la clubul basc J.D. Arrate, cred că ar fi momentul unui bilanț.

A.B. : Sunt mulțumit că am jucat în cea mai puternică ligă din nadbalul mondial. Când spun asta, mă gândesc la numele jucătorilor care activează în Spania, practic cei mai buni din toată lumea, dar și la performanțele echipelor de club spaniole în cupele europene.

Începând din sezonul trecut, fiecare echipă are dreptul să folosească 3 jucători străini în loc de doi, urmând ca valoarea campionatului să crească și mai mult. Regret totuși că nu am făcut parte dintr-un club mare, unde și rezultatele sportive ar fi fost pe măsură. Am pornit, ca și ceilalți sportivi români, cu handicapul că jucătorii din est sunt considerați mai ieftini și de aici o imagine falsă asupra valorii noastre. E adevărat că și noi, românii, ajunși în străinătate, ne facem mai mult rău decât să ne ajutăm. În acești patru ani am avut de învățat o serie de lucruri care, având în vedere că am și carnet de antrenor, s-ar putea să-mi folosească într-o eventuală viitoare carieră pe banca tehnică. Deocamdată aș dori să mai joc un an-doi, și am oferte de la unele cluburi din Spania, Franța și Germania. Aș prefera să continui în Spania, fiica mea făcând primele patru clase în limba spaniolă, iar eu m-am obișnuit cu modul de viață de acolo. În Germania sunt ceva mai puține șanse, pentru că echipele au dreptul să angajeze un singur jucător străin, preferând în general jucători de câmp.

Rep: Trăind o vreme îndelungată în Spania, care crezi că ar fi diferența de mentalitate dintre ei și noi în ceea ce privește sportul în general, și handbalul în special?

A.B.: Mentalitatea este diferită, deși nici la ei handbalul nu are statut profesionist. Doar fotbalul și baschetul având acest statut. Au fost cazuri chiar în Spania când cluburile nu și-au plătit datoriile față de jucători, ajungându-se chiar în justiție. Revenind la mentalitate, totul se învârte în jurul banilor. Ei sunt conștienți că viața sportivă nu durează decât foarte puțin, și în acest interval scurt, trebuie să se realizeze. Sportul este văzut ca o trambulină cu ajutorul căreia poți scăpa de sărăcie, având în vedere că în Spania rata șomajului este printre cele mai ridicate din lume. Pornind de la juniori, fiecare are în cap ideea de a ajunge în vârf.

Rep: Spuneai că handbaliștii nu sunt oficial profesioniști. Să înțeleg că este un fel de profesionalism mascat, asemănător cu cel practicat și la noi până nu demult?

A.B. : Oarecum. De exemplu, eu aveam un contract cu clubul, contract pe care legile spaniole nu-l cunoșteau. Se fac anumite artificii pentru a reuși să se obțină un echilibru între banii curați și cei negri, încât până la urmă totul să iasă bine. Sunt niște probleme și majoritatea sunt conștienți de existența lor, inclusiv străinii care joacă în Spania. Sunt legi oarecum separate pentru spanioli și pentru străini. Oricum, cei de la clubul la care am jucat au fost foarte serioși și au onorat contractul.

Rep: Din câte știu, antrenorul echipei la care ai jucat este mai tânăr decât tine cu 2 ani. Este o situație destul de ciudată!

A.B. : Și eu am rămas surprins când am ajuns acolo. În primul an am avut mici contre, dar pe parcurs totul a mers foarte bine. El este un tip foarte documentat, ambițios, își pregătește foarte minuțios lecțiile de antrenament, folosește calculatorul, este de fapt un foarte bun teoretician. Micile conflicte au dispărut, dându-ne seama că avem același țel și am învățat multe unul de la altul, ambii având de câștigat din asta. Interesant este că nici nu avea specialitatea handbal, ci asistență medicală, lucrând o perioadă la un spital din Barcelona și obținând diploma de antrenor ulterior.

(Continuare în numărul viitor)

A consemnat
MARIUS BREAZU

"Fiecare jucător spaniol are în gând ideea de a ajunge în vârf"

PAIS VASCO / EIBAR

Adiós al mítico Buligan

CUTREMUR PE BANCA UTA-EI

SPORT vest

● Anul IV Nr. 30 (134) ● 2-8 August 1994
Apare marți ● 8 pagini ● 200 lei

■ MAGNET ■ MAGNET ■ MAGNET ■

LUNGA VARĂ FIERBINTE A FOTBALULUI ARĂDEAN

GIGI BORUGĂ
în locul lui
IONUȚ POPA

● COCO DUMITRESCU
în concediu pe termen... nelimitat

● MARCEL CORAȘ
rămâne antrenor secund

ILIE DUMITRESCU A PROMIS CĂ-NTR-O LUNĂ VA ȘTI ENGLEZĂ

ÎN EXCLUSIVITATE SANDOR PUHL

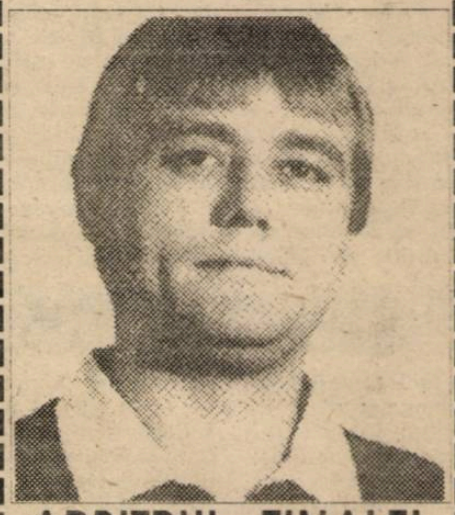

ARBITRUL FINALEI WORLD CUP '94

GICĂ HAGI I-A ÎNCHIS UȘA LUI PROSINECKI ȘI LA REAL MADRID

F.R.F. OPREȘTE FUZIONĂRILE

GHERGHEL A FOST PREȘEDINTE DOAR DOUĂ ZILE ȘI JUMĂTATE

DEVA ȘI SEVERINUL... CU BUZELE UMFLATE...

ROSENBLUM LA METROM BRAȘOV

ORADEA-L CURTEAZĂ PE FEKETE

I. PĂTRU ȘI F. MARCU LA U.T.A.?

OMUL CU... CĂRĂMIDA

EUTIN BOJIN

"Caransebeșului nu-i place fotbalul"

VOCEA PORUMBELULUI PE FALS

(nu iese fum fără zvon, da' ce vă spun eu nu-i zvon)

● Probabil că știți că prin transferul lui la Barcelona, Gică Hagi i-a hălit pita lui Robert Prosinecki... Da vă spun eu una și mai tare. Robi, săracu, s-a întors la Real, dar când a vrut să intre în sediul clubului, portarul l-a oprit, spunându-i **"Îmi pare rău, senor Prosinecki, vă respect, dar senor Mendoza mi-a ordonat să nu vă mai dau voie pe stadion"**. ● C-așa-i afară cu transferurile. La noi, bineînțeles , e altfel. Cu Bătrânu, mai nimic nou. Poli a scăzut prețul de la 120.000 dolari la 80.000 plus Stoicov și Crăciun. Dinu, însă, nu-i de acord. El oferă 75.000 plus Stoicov.Pe Crăciun s-a gândit să-l vândă personal la Corvinul. Așa că "trampa" stagnează. Firesc, stagnează și transferările lui Csik, Călin și Rocco Șandu. Șansă lui Poli poate veni, însă, de la ... Marsilia. Olympique a pus primu' preț pe Lucică Popescu de 275.000 dolari, iar prin contractul pe care îl are cu Raba Eto, Poli ar lua juma ! Ar fi o chestie, nu? ● Nici la Chefereu nu-i nimeni rezolvat. Diaconescu și Ivan așteaptă trocul cu Poli, pentru Contescu. Pentru Pelici și Florescu, Electrica cere două milioane. Doar Brani Pavlov a venit cu cartea verde în mânuță. Dar ce-i mai grav e că Ghiță n-are portar. Boldor, ca să-și mute fizicu', de la Sânnicolau, a cerut câteva mii de DM. Ghiță s-a gândit la Turcaș, pe care Costică nu-l vrea, că n-are caracter (Costică dixit), dar Poli s-a gândit mai profund și l-a dat la Universitatea Craiova ● La CSMR... idem. Adi Cuzmanovici nu poate să-l convingă pe Puiu Mischie să le dea drumu' lui Ciucur și Doană în Valea Domanului. Nici verzi nu are, probabil, ca să-l mai înmoaie. Sărăcie peste tot. Zilele trecute, Marius Cepoi și-a rupt ghetele și i-a cerut lui Adi Cuzmanovici altă pereche.A urmat replica lui Adi: **"Bă Marius, tu vrei să joci fotbal?"** "Vreau", a declarat Cepoi. **"Atunci du-te și cumpără-ți ghete"**, a decretat președintele CSMR -ului ● Gloria s-ar putea să-l piardă pe Fekete. Îl vrea C.A.O. Deci se întrevede o criză de îngeri păzitori și la Gloria, mai ales că Vlădoi n-a renunțat la ideea de a se muta la Alba Iulia ● Dar, în concluzie, deocamdată , nici un transfer. Deși toate echipele au câte 3-4 fotbaliatori ai altora în pregătire. în general fără acordul cluburilor-mamă. Da', românu' se descurcă în orice ipostază. Așa că la amicalul CSMR-Corvinul, Ciucur, Doană și respectiv Crăciun n-au fost trecuți pe foaia de arbitraj. Adică au jucat... pe fals. Și arbitrul nici n-a "observat". ● Da arbitrii sunt intangibili. Am sesizat , de exemplu, că la amicalul UMT - Poli, cei trei arbitri, Spătaru, Grigorescu și Altmayer au evoluat fără crampoane. Concluzia: **Sunt bine înfipți în posturile lor...**

ION GOLUMBU

P.S. Gigi Domide este în continuare coach la Gloria Arad. S-ar putea, însă, ca în curând să strălucească din nou ASTR(A)UL lui...

ÎNTÂLNIRE DE GRADUL TREI

ALEXANDRU BULIGAN

"Mircea Chiș a confundat handbalul cu... scrima"

CĂLIN, CSIK, ROCCO SANDU ȘI STOICOV AȘTEAPTĂ TRANSFERUL LUI BĂTRÂNU LA PROGRESUL

PUIU MISCHIE NU CEDEAZĂ PRESIUNILOR LUI ADI CUZMANOVICI. CIUCUR ȘI DOANĂ RĂMÂN LA BOCȘA

Marius Breazu trage...

ŞUTURI ÎN ZID

Vrând să dovedească că este interesat de ce se întâmplă în propria grădină, dl. Mircea Angelescu, vicepreşedinte al FRF şi preşedintele Ligii profesioniste, s-a întors de la C.M. mai repede decât restul delegaţiei. O idee bună, în condiţiile în care timpul ar fi folosit cu chibzuinţă. Iniţial, am avut naivitatea să credem că aşa va fi, din moment ce Angelescu declara Gazetei sporturilor din 9 iulie: **"Nu este câtuşi de puţin obligatoriu să avem o Divizie naţională de 18 echipe şi două Divizii A cu 36 echipe. Cine nu poate îndeplini condiţiile impuse de legile profesionismului va fi trimis să activeze în eşaloanele de amatori"**. O declaraţie normală în condiţiile de la noi, dar care nu ar mai fi fost necesară după doi ani de profesionism... original. Am aşteptat apoi şedinţa Comitetului Ligii profesioniste din 25 iulie, care urma să adopte **"un plan concret de măsuri în vederea începerii în condiţii normale a noului campionat"** şi că **"LPF va propune Comitetului executiv al FRF, la 25 iulie, să respingă toate dosarele care nu îndeplinesc condiţiile de acordare a licenţei, echipele respective neavând**

FURTUL PROPRIEI CĂCIULI

dreptul să activeze în viitorul campionat în eşaloanele din care făceau parte". Până aici, totul pare a fi în ordine. A trecut şi şedinţa Comitetului executiv, care a scos la iveală faptul că Progresul Bucureşti, FC Braşov şi Inter Sibiu nu au îndeplinit condiţiile necesare obţineri licenţei şi, în consecinţă, nici nu le-au obţinut, deoarece sunt constituite ca societăţi comerciale, ceea ce contravine statutului FRF şi LPF. Ciudat este că reprezentanţii celor trei cluburi nu au cunoscut prevederile federale, trebuind, conform declaraţiei d-lui Angelescu, să ia drumul diviziilor amatoare. Surpriza apare când aceleaşi organe de conducere ale fotbalului nostru includ cele trei cluburi în programul turului Diviziei naţionale, apărut ieri în presa bucureşteană! Şi atunci? Cine îşi bate joc de cine?

Mai mult, suntem informaţi cu aceeaşi ocazie că datorită faptului că nu sunt îndeplinite condiţiile, nu s-a aprobat statutul de profesionist cluburilor din Divizia A, **"urmând ca după intrarea în legalitate, din 1995-96, să se acorde licenţe şi la acest eşalon"**.

Lăsând la o parte chestia cu "legalitatea", se nasc inevitabil o serie de întrebări care privesc echipele din Divizia A: dacă cluburile (nu se specifică numărul) din actuala Divizie A nu sunt capabile să obţină licenţa, ele ar trebui retrogradate şi în locul lor să apară eventualele echipe din eşalonul al treilea, care dispun de condiţii pentru a activa în Divizia A - profesionistă! Contractele pe care echipele din Divizia A le-au semnat cu cei - cel puţin - şase jucători profesionişti mai sunt valabile şi în acest sezon, atâta timp cât cluburile respective nu au mai obţinut statutul de profesionist? Prin ce rămân legaţi jucătorii de respectivele cluburi? Se pot transfera la echipe care au statut profesionist? Sigur că alte şi alte întrebări ar putea urma. Totuşi cel mai bine ar fi fost dacă în 1992, când s-a introdus obligatoriu profesionismul, trecerea la această formă de organizare să rămână la latitudinea fiecărui club, în funcţie de posibilităţile sale. În Danemarca activează doar două echipe profesioniste, fără ca cineva să le oblige şi pe celelalte să treacă la acelaşi statut! Este ca şi cum un director de întreprindere i-ar spune unui muncitor că nu-l mai primeşte la lucru dacă nu are apartament cu 5 camere şi Mercedes!

Cert este că, am mai spus-o, profesionismul trebuie să înceapă din federaţie şi din Ligă. Însă aceste două organizaţii întreţin ambiguitatea ca o soluţie pentru păstrarea posturilor "Divide et impera" a devenit o lozincă la care federalii nu vor să renunţe cu nici un chip. Oricum, ceea ce se întâmplă în fotbalul nostru nu poate fi catalogat decât drept o ruşine. Atât.

CAMERA ASCUNSĂ A LUI FOTOFUCHS

MARIUS POPESCU ŞI ADRIAN CRĂCIUN PUNÂND LA CALE UN TRANSFER SURPRIZĂ, SUPERVIZAŢI DE CUZMANOVICI

RUDOTELUL SĂPTĂMÂNII

MARIUS CEPOI, către VICTOR ROŞCA, prezent la amicalul CSMR-Corvinul:

"Nea Victor, degeaba ai venit să ne spionezi ! Oricum vă dăm 3-0!"

VICTOR ROŞCA:

"Ne daţi 3-0 numai dacă ni se strică autobuzul şi nu ne prezentăm. Dar nu e cazul că venim din Govândari pe jos ca să ne facem şi încălzirea!"

FOOTBALL NEWS

FOOTBALL NEWS

■ **GLORIA REŞIŢA** se află, începând de la 1 august, împreună cu întreg staff-ul tehnic, la Căciulata, unde efectuează o pregătire centralizată de 8 zile. Alb-albaştrii vor susţine şi 5 jocuri de verificare: 2 partide cu F.C. Şoimii la Sibiu, apoi cu C.S. Vâlcea, Dacia Piteşti şi F.C. Argeş. Lotul reşiţenilor cuprinde 25 de jucători.

■ **METALUL BOCŞA** şi-a reluat pregătirile de două săptămâni sub conducerea lui Mircea Murar şi Ferencz Portik. Preşedintele Puiu Mischie îl curtează însă pe Ioan Florea, în prezent la Arsenal Reşiţa, asta şi datorită faptului că nici Murar şi nici Portik n-au calificare de antrenor. A părăsit echipa Costescu, care alături de Talpeş, a fost ultimul mohican din fornaţia promovată acum 9 ani în Liga a II-a, întors acasă la Orşova. Decuseară se pregăteşte la Gloria Reşiţa, iar Ciucur şi Doană sunt, deocamdată în Valea Domanului. Dar iată lotul bocşenilor: **Perian, Dolamă şi Bostan** - portari; **Marişescu, Videscu, Murar, Cocoş, Iavorschi, Hegyeşi, Sabaiduc şi Caimac** - fundaşi; **Ciocoi, Talpeş, Costachi, Trifon, Manea, Martin şi Benghea** - mijlocaşi; **Ţigla, Roiescu, Ciucur II** - atacanţi.

La 6 august se va disputa revanşa meciului cu Vulturii Lugoj, la Bocşa, iar la 14 august cu Minerul, la Anina, joc contând pentru Cupa României.

■ **IONUŢ POPA**, recent demis de la UTA, a preluat echipa Telecom Arad, care încă de pe acum, se anunţă o candidată la câştigarea Campionatului C-Arad!

■ **ODATĂ CU VENIREA LUI GIGI BORUGĂ**, la UTA au apărut 3 jucători noi: Bugariu, Burescu şi V. Arman.

■ **VASILE RUS**, vârful de atac al Gloriei Reşiţa, a devenit, săptămâna trecută, tatăl unui băieţel de 3,5 kg. Să-i trăiască! Neavând însă locuinţă corespunzătoare, se pare că va abandona din nou activitatea competiţională, care abia şi-a reluat-o.

■ **FRF-ul** a pus piciorul în prag şi a spus NU fuzionărilor echipelor din judeţe diferite.

■ **MOTORUL - CPL** este însă o fuziune legală! Se vede mâna celebrului procuror Paul Palcu. Bătălia pentru postul de antrenor la această combinată este mai crâncenă decât cea dată la Timişul Şag. Iată-i pe cei care se înghesuie să ocupe locul pe banca suferinţelor: Ioan Kocsis, Dorel Cura, Ladislau Ghiţă, Bodnăraş Bizău şi Virgil Bran.

■ **CAMPIONATUL DIVIZIEI C ARAD** se va întinde, ca şi anul trecut, pe două zile: sâmbăta şi duminica, fiecare echipă alegându-şi ora de disputare! Deşi am solicitat purtarea unui dialog cu conducerea AJF Arad, aceasta s-a dovedit a fi foarte ocupată, neputând răspunde rugăminţii noastre. Probabil era preocupată cu lămurirea unor delegări de observatori locali la meciuri de divizia B, fără a avea delegaţie oficială de la FRF!

MIERCURI, 3 AUGUST, ORA 18, PE STADIONUL POLITEHNICA - ŞLAGĂRUL INTERSEZONULUI:

POLI - UTA

REPLAY

o Ca P.S. la articolul trecut, aş adăuga că mai este un aspect al regulamentului nedesluşit cum se cade: henţul. Mai ales cel în careu. Se sancţionează numai cel intenţionat, sau cum? Ca să n-o lungesc vă ofer o fază şi pariez că din 10 arbitri, jumate dau 11 metri şi jumate nu dau nimic, ceea ce, evident, înseamnă că lucrurile nu sunt deloc clare. Deci: atacantul pătrunde pe lateral, să zicem dreapta, după ce a depăşit fundaşul stânga, la dublaj apare stoperul, care, aflat deja în careu, încearcă să blocheze centrarea printr-o alunecare, procedeu care presupune, pentru menţinerea echilibrului, depărtarea braţelor de corp. Atacantul centrează, dar mingea se loveşte de braţul stâng al stoperului, aflat la vreo 2-3 m, în plin atac prin alunecare. Cum stăm?

Iar ca P.P.S. v-aş întreba mai întâi dacă ştiţi că până la acest CM, FIFA recomanda arbitrilor, ca în fazele jucate la limita ofsaid-ului, în care nu puteau aprecia cu certitudine poziţia atacantului, să oprească jocul şi să dicteze ofsaid. Aşadar, avantaj fundaşii.

Vă întreb acum dacă ştiaţi că la acest CM, FIFA a recomandat ca, la aceleaşi faze să fie lăsat jocul să curgă. Avantaj atacanţii. Nu aveaţi de unde să ştiţi aceste lucruri, pentru că FIFA nu le-a făcut publice. Or fi chestiuni Top Secret, de parcă fotbalul n-ar fi o activitate exclusiv publică, întrutotul dependentă de spectator.

❑ Un singur arbitru a ieşit cu un cap (cel puţin) peste ceilalţi, în America. Acesta a fost Sandor Puhl. Nu voi mai face referiri la maniera sa de interpretare a regulamentului, voi spune doar că, în divizia naţională de la noi, un arbitru putea să-l concureze: Ion Crăciunescu. Şi nimeni altcineva, deocamdată, deşi am citit suficiente declaraţii cum că o grămadă de arbitri români ar fi suflat mult mai bine decât aleşii FIFA. Despre Puhl voi mai spune doar că poate fi absolvit de acuza că nu a văzut cotul aplicat de Tassotti în nasul lui Luis Enrique. Vor spune unii că trebuia să fie mai bine plasat. Uşor de zis. Rapiditatea fazei, faptul că mingea se juca în acel moment destul de departe, pe partea opusă, sunt suficiente circumstanţe atenuante. Eu, de exemplu, nici la reluare nu am văzut nimic. De abia când Italia UNO a disecat, a doua zi, meciul, am observat, la relanti, infracţiunea.

❑ Tassotti a luat opt etape. Italienii protestează şi acum, cu suficient temei. Pentru că Tassotti a fost suspendat pe baza casetei video, ca probă. Dar în cazul lui Zola, FIFA n-a vrut să audă, (adică să vadă) de nici o casetă, zicând că dă credit deplin arbitrilor ei. Halal! Asta ar fi ca şi cum poliţia (arbitrul, cum ar veni) ar aresta pe unul şi ar zice: "A călcat pe bec. Pârliţi-l!" Iar Justiţia (comisia de disciplină FIFA, adicătelea) şi-ar umezi degetele cu salivă, ar răsfoi Codul Penal şi ar zice: "Pentru călcat pe bec, ţine aici 8 ani, c-aşa scrie la pagina 801". Simplu, fără complicaţii, fără judecată, fără probe, fără drept de apărare.

Cam uşor se joacă domnii de la FIFA şi UEFA cu suspendările, în definitiv, cu destinele oamenilor. Că şi jucătorii sunt oameni, deşi diriguitorii fotbalului mondial par a-i considera altceva, judecând după orele de disputare a jocurilor Cupei Mondiale şi după trăznăile arbitrilor. Fiind deci oameni, unui Costacurta nu poate să-i fie totuna că în trei luni a ratat două finale, cea a Ligii Campionilor, cu Milan, şi cea a Cupei Mondiale cu Italia. Le-a ratat pentru că doi arbitri au greşit grav. Unul l-a eliminat în meciul cu Monaco, absolut gratuit, la o fază în care nici măcar nu l-a faultat pe Klinsmann, iar celălalt i-a arătat cartonaşul galben, în partida cu Bulgaria, la un banal fault de joc.

FIFA şi UEFA apar astăzi ca două organisme prea conservatoare, în ciuda a numeroase modificări de regulament din ultimul timp. Pentru că ele nu sunt receptive, faţă de progresul tehnic. Televiziunea italiană disecă fiecare partidă cu ajutorul casetei şi a computerului, indicând cu precizie de centimetru, de exemplu, poziţia zidului faţă de minge sau a atacantului faţă de linia de ofsaid. Caseta video şi computerul sunt la a nu ştiu câta generaţie, doar FIFA şi UEFA nu le recunosc. (Decât când vor)

Tassotti a luat opt etape, pentru că a lovit cu cotul, fără să fie văzut de arbitru. Leonardo (brazilian) nu a luat nici jumătate pentru o lovitură mai clară, în văzul tuturor, inclusiv al arbitrului. când jocul era oprit. Tassotti a fost suspendat pe baza casetei video, dar Stoichkov, care, meci de meci, a protestat, a gesticulat, a vociferat, a scuipat, a lovit (pe Costacurta), a insultat (pe toată lumea), acest Stoichkov nu a încăput în casetele vizionate de FIFA. Asta-i fair play? Ţigănie, mai degrabă!

❑ Am să-l iau puţin la purecat şi urecheat, în mod analitic, evident, pe dom' Junea, autorul **"Celui mai calomnios articol, apărut în lume, la adresa lui Arrigo Sacchi şi Roberto Baggio"** (l-am citat pe Sandu Ususan). Acest articol apărut pe ultima pagină (acolo îi e locul) a Vest-Sportului de acum două săptămâni. De fapt nici nu pricep ce are Micki cu Sacki, pardon, Sacchi. Amândoi băieţi inteligenţi, amândoi ochelari de soare misterioşi, amândoi ingineri (că şi don Arrigo gândeşte fotbalul inginereşte).

Trecând la obiect, să observăm că Micki e iritat de două chestii: că lui Sacchi îi lipseşte creierul, iar Roberto Baggio e un răsfăţat, care a jucat numai la cutie. Nu voi insista asupra faptului că acelaşi Micki zice şi că **"Italia a apărut în finală de-a dreptul decimată"**, că **"italienii au venit la acest turneu final, storşi pur şi simplu, după aspra luptă din campionatul lor, mult mai puternic decât un turneu final"**, că **"finala a adus faţă în faţă două echipe care s-au cam temut, cu brazilienii uluiţi când au reuşit să pună în pericol poarta lui Pagliuca"**. Voi întreba doar cum poţi tu, Sacchi, să aplici tactica constructivo-spectacularo-ofensivo-câştigătoare când nu ai suportul fizic necesar? Şi cum poţi tu, Roberto Baggio, să ascunzi mingea şi alte minuni de astea, când eşti stors? Nu-i de ajuns că ai ajuns în finală, că ai pierdut la 11 m, că ai dat goluri pe care le-ai semnat singur, că Brazilia s-a temut de tine, Italia, ea Brazilia, care nu se teme de nimeni, de zeci de ani? Restul e poveste, şi ne pierdem vremea. Nu-i doresc lui Mihai să ajungă în situaţia în care au fost Sacchi şi Baggio în această Cupă, când o Italie întreagă, cu ziarişti cu tot, vroia de la unul o superechipă, fiecare cerând însă alt 11 de bază, şi de la celălalt, să joace de parcă adversarii ar fi jaloane. Iar Sacchi şi Baggio se luptau, între două meciuri, cu alungarea cârceilor şi a crampelor musculare.

MAX

■ MAGNET ■
S.R.L.
General manager
RICHARD ANDRESS
vest SPORT

Str.Paris nr 2A Timişoara
tel. 096/190656
Director onorific:
MARCEL TOLCEA

Redactor şef:
DUKI POPOVICI

Colectivul redacţional:
RADU SUCIU, SANDU USUSAN, OVIDIU PĂCURARIU, PETRU FUCHS, MIHAI COMŞULEA, SILVIU FLORESCU, MARIUS BREAZU.

Colaboratori permanenţi:
BEBE GRIGORE, ŞTEFAN MARTON, DORU SUBA, GHIŢĂ OCHIŞOR, HORST SZEIBERT, DAN GÂRLEA, BRANKO VUIN, GABI MĂNOIU.

Reporteri speciali:
IOAN-DORIN VOINEA, NELU SERE, LUCIAN GHEORGHIU, IONEL BOLOG

Tehnoredactare computerizată:
ZADITROM S.R.L. TIMIŞOARA

Tipar off-set:
MEDIAGRAF S.A.

Ochi în ochi - EUTIN BOJIN

"Caransebeşului nu-i place fotbalul!"

Rep.: **După "tam-tam-ul" promovării în divizia B cu echipa Vega Caransebeş, s-a răspândit incredibilul zvon că dvs. ca patron al acestei formaţii vreţi să "vindeţi" locul cucerit echipei Mureşul Deva, contra sumei de 150 - 200.000.000 lei!**

E.B.: În primul rând, ţin să subliniez că eu nu doresc şi n-am dorit niciodată ca să fac vreo vânzare cu această echipă de suflet... Dar sunt nevoit să încerc salvarea acestor minunaţi jucători printr-o fuzionare, sau asociere. Deci oricum noi păstram această echipă care a promovat, numai că împărţeam cheltuielile cu cei de la Deva şi jucam meciurile pe terenul lor. În conducerea clubului din Deva eu aş fi fost preşedintele, Marius Popescu era vicepreşedinte. Referitor la suma care s-a vehiculat, pe mine, campionatul trecut, m-a costat mult mai mult decât 200.000.000 lei!! Nu ştiu exact cât, nici nu mă interesează decât prin prisma a cât aş fi avut acuma dacă aceşti bani erau băgaţi în bancă cu o dobândă de 100 la sută!

Rep.: **Care sunt motivele pentru care aţi solicitat fuziunea cu cei din Deva?**

E.B.: Un singur motiv: Dezinteresul oficialităţilor din Caransebeş, cărora nu le-am cerut decât două lucruri: un teren de joc (am plătit un milion de lei pentru meciul disputat cu Dacia la Caransebeş) şi un contract de asociere cu primăria din Caransebeş pentru modernizarea pieţei, ceva asemănător cu procedeul lui Poli şi Gloria Reşia. Eu m-aş fi obligat să amenajez piaţa (care costa câteva sute de milioane!!) şi să le ofer 12 la sută din încasări, dar nu mai puţin decât DUBLUL din cât câştigă ei acum de pe urma talciocului. Cu aceste condiţii împlinite puteam garanta promovarea în divizia A.

Rep.: **Ce aveţi la baza acestor afirmaţii?**

E.B.: Cu toate că echipa noastră acum nu se pregăteşte cum ar trebui, noi am făcut un frumos 2-2 cu Corvinul, după ce am condus chiar de două ori. Am mai reuşit un 0-0 cu Poli, la Herculane, şi un 4-1 la Deva cu Mureşul. Şi gândiţi-vă că am obţinut aceste rezultate foarte bune fără! a putea face vreun antrenament în condiţii normale...

Cât despre valoarea jucătorilor solicitaţi în marea majoritate de divizionare A, ce să mai vorbesc. Pe Veche îl solicită atât Gloria Reşiţa cât şi Politehnica Timişoara şi m-aş apleca spre nea Costică căruia îi sunt recunoscător că a venit la Caransebeş, anul trecut, fără primă de instalare, fără nimic... Apoi i-am dat salariu şi prime de joc. Pe Perşa îl solicită Corvinul Hunedoara (el a dat şi două goluri cu Minerul Anina). Îi am pe Ibric şi pe Moise care se pregătesc cu Unirea Alba Iulia, CSM Reşiţa îl cere pe Arnăut, iar pe Balea Grigore îl am la Gaz Metan Mediaş, în timp ce Petrov, care a redevenit UMT-ist, rămânea la noi dacă totul mergea bine... Deci nu vorbesc fără bază când spun că anul competiţional ce urmează ar fi însemnat o altă lansare pe orbită a lui Vega! Dar cei din Caransebeş nu vor!!!

Rep.: **Dar nici măcar nu aţi avut antrenor, locul rămânând vacant prin plecarea lui Costică Rădulescu!**

E.B.: Am vrut să-l iau pe profesorul Borcău (ex Metalul Bocşa) dar tărăgănindu-se situaţia de aici nu-i puteam oferi ce cerea el (nu chiar 800.000 lei pe lună) şi iată-l acum definitiv plecat la Sfântu Gheorghe.

Rep.: **Vi s-a imputat "furtul" a trei jucători de la CAROMET...**

E.B.: Transferurile au fost în perfectă regulă. Acordul a fost dat de conducerea CAROMET-ului (ştampila lor şi semnătura autorizată) şi mai ales am avut acordul scris al celor trei: Mateiaş, Arnăut şi Veche.

Rep.: **Cam cât au primit pentru promovare. Se poate spune?**

E.B.: Nu este nici un secret. Aproximativ 500.000 de lei. Cei care au avut o contribuţie mai mică la promovare au primit, bineînţeles, o sumă mai mică.

Rep.: **Şi totuşi, până acum,**

nu aţi acceptat nici un transfer. Ce aşteptaţi?

E.B.: Eu mai sper că cei din Caransebeş se vor trezi odată şi odată, acordând un sprijin care nu i-ar costa, doar să accepte nişte facilităţi pentru echipă. Atunci i-am aduce pe toţi înapoi şi am trage pentru divizia A. Din 1 august mi s-a promis al treilea teren din complex, cel al şcolii sportive, ca loc de pregătire.

Rep.: **La un moment dat era vorba de o fuzionare cu echipa CAROMET-ului...**

E.B.: Cu CAROMET-ul am avut multe discuţii, dar ei au pus tot felul de condiţii şi când le-am acceptat, au găsit altele şi altele... Ei nu au dorit această fuzionare. Asta este părerea mea. Nu le-am cerut decât terenul de joc şi salariile, care reprezintă cam 25 la sută din cheltuielile unei echipe, iar eu aş fi pus restul. Acum însă, se află într-o situaţie nu prea plăcută, trebuind să disponibilizeze oameni.

A consemnat
PETRU FUCHS

PASE CU BURTA

Sâmbătă, 30 iulie, FC Politehnica a onorat invitaţia de a participa la sărbătorirea a 80 de ani de la înfiinţarea echipei FC Banatul Lokve (Iugoslavia) şi a câştigat turneul de minifotbal organizat cu acest prilej.

Aurel Moise, Emeric Dembrovschi, Tavi Roşca, Adrian Manea, Mima Giuchici, Stelian Anghel, Aurel Şunda, Titi Deac - întăriţi cu ... handbalistul Sorin Voicu - s-au constituit într-un adevărat dream team şi şi-au spulberat adversarii. Întâi i-au învins pe gazde Banatul Lokve cu 4-3, pentru ca apoi să facă o adevărată demonstraţie de virtuozitate în finala cu Dinamo Pancevo (meci disputat în nocturnă) pe care au surclasat-o cu 7-1. Golgeterul turneului a fost Mima Giuchici, iar Adi Manea a fost declarat cel mai bun jucător al turneului. Conducătorul delegaţiei a fost neobositul globe-trotter Adrian "Chisi" Chiseliţă.

MERCATO ROMÂNESC

ECHIPA	VENIRI	PLECĂRI
Steaua	Dumitriu(a), State (Ceahlăul), Sburlea (U Craiova), Militaru (Jiul)	Jenei (Parmalat), Dumitrescu (Tottenham), Sedecaru (Jiul), Nemţanu (Oţelul)
Dinamo	Brătianu II (Brăila), I.Moldovan (a), Ceauşilă (Sportul), Ivan (Braşov), Moga (U Cluj), Bordeianu (Poli Iaşi), Gane (U Craiova), Drăguş (Buzău), Marcă (Gl.Reşiţa), Stelea (Rapid)	Halagian(a-Sibiu), Matei (U Cluj), C. Sava (Sibiu), M Savu (Braşov), Mihali ?, V. Moldovan ?
U. Craiova	Mitriţă, Jianu (Electro), Ţicleanu (a), Ungur (UTA), Mutică (UTA)	Bondrea (a-Piteşti), Sburlea (Steaua), Gane (Dinamo), Neagoe (Ungaria), Biţă (Tunis), Şt. Stoica ?
Rapid	T. Cristea (Belgia), Buia (Ekeren), White, Accuah (Ghana)	C. Zamfir ?, Andraşi (Belgia), Cîrstea (Progresul), Lupu (Brescia), Stelea (Dinamo), Iovan (Bihor)
Petrolul	C. Lazăr (Israel), Andreicuţi, Pîrlog (Moreni)	Tănase (Cluj), Pitulice ?, S. Matei (Bistriţa), Simion ?, Negoiţă ?, Ruse ?
Inter Sibiu	Halagian (a-Dinamo), C. Sava (Dinamo), Dobre (Samsunspor)	I. Gavrilă (a-Zlatna)
"U" Cluj	Andone (a-Sportul), C. Stoica (Progresul), A. Matei (Dinamo), Mare (Baia Mare), Tănase (Petrolul), I. Lazăr (Bistriţa), Caşoltan (Alba Iulia)	Moga (Dinamo)
FC Braşov	M. Savu (Dinamo), Bedreagă (Galaţi)	Ivan (Dinamo), Tikoşi (MTK), Canaj (Albania), Birboră (Farul)
UTA	Sinescu (Craiova), Grad, Boloş (Astra), Pliscă, Iancu (Aris)	Ungur, Mutică (U Craiova)
Gl. Bistriţa	Dumitriu (Faur), Matei (Petrolul), Cîmpeanu, Sălăgean (Ceahlăul), Stoican (Dacia Piteşti)	R. Vlad (a), Halostă, Majearu, Şuvagău (Corvinul), Ilea (Ungaria), I. Lazăr (U Cluj)
Progresul	I. Dumitru (a), Cîrstea (Rapid), Bratu, Răducan (Focşani), Bătrînu (Poli), Topolinschi (Faur)	Stoicov (Poli), Crăciun (Corvinul), C. Stoica (U Cluj), S. Mărginean (Alba Iulia), G. Dumitru (Sportul), Bratu (Selena)
Farul	Birboră (Braşov), Grigoraş (Plovdiv), Şara (Gl. Galaţi)	Munteanu (FC Argeş), Călin (Poli), Cornăţeanu (Elveţia)
Ceahlăul		Cîmpeanu, Sălăgean (Bistriţa), State (Steaua)
Oţelul	I. Sdrobiş (a), Bădău (Suceava), I.Gigi (Brăila), Haraga (Poli Iaşi), Nemţeanu (Steaua)	Ţicleanu (a-Craiova), Dumitraşcu (Sportul), Bedreagă (Braşov), Balmuş (Brăila), Voda, Dume (Albania)
Electroputere		Mitriţă, Jianu, Predoi (U Craiova)
Sportul Stud.	R.Chihaia (a), G.Dumitru (Progresul), Dumitraşcu (Oţelul), D.Dumitrescu, Buţerchi (Israel)	I.Andone (Cluj), Ceauşilă (Dinamo), Ivaşcu (Dej), G. Prodan (Belgia), Oprişan (Israel)
FC Argeş	M. Bondrea (a), Munteanu (Farul)	
FC Maramureş	Rus (Phoenix), Piroşka (CFR Cluj), L. Bălan (a)	Şt. Coidum (a-Bihor), Marc (U Cluj)

OCTAVIAN BRÂNZEI

Generaţia deceniului VI a echipei de fotbal Politehnica (Ştiinţa), ca de altfel întreaga mişcare sportivă timişoreană, deplânge dispariţia prematură a profesorului OCTAVIAN-TAVI BRÂNZEI, om şi fotbalist de înaltă ţinută morală, etică şi sportivă, recunoscut pentru aportul său la succesele fotbalului românesc, respectat şi îndrăgit de zeci de mii de suporteri. Educator a numeroase generaţii de sportivi, TAVI rămâne acelaşi pentru timişoreni şi pentru ceilalţi iubitori ai fotbalului din ţară, acelaşi om căruia îi mulţumim pentru ceea ce a reprezentat, un adevărat simbol al sportivităţii şi demnităţii umane.

Născut la 28 septembrie 1928 în comuna Beba Veche. A fost legitimat în 1947 la Electrica Timişoara, activând apoi la Poli (1950 - 1958), echipă cu care a câştigat Cupa României în 1958, CFR Timişoara (1958-1959), Farul Constanţa (1959-1962), IMU Medgidia (1962-1963). A evoluat de două ori în echipa naţională. După 1963 a activat un timp ca antrenor la IMU Medgidia, apoi la centrul de copii şi juniori Farul Constanţa, dedicându-se apoi activităţii didactice, ca profesor de matematică.

Curcan, Pain, Corbuş, Retezan, Florescu, Cojereanu, Codreanu, Tănase, Gârleanu, Ciosescu, Dinulescu, Boroş, Remus Lazăr, Turcan, Leretar.

ANA LUGOJANA
RIMINI S.R.L.
TIMIŞOARA Bd. LIVIU REBREANU 1/3
VINDE EN GROS
ŞI EN DETAIL
✦ ULEI ✦ ZAHĂR
✦ CAFEA ✦ DULCIURI
✦ COSMETICE ✦ DETERGENŢI
✦ BĂUTURI ALCOOLICE
ŞI NEALCOOLICE
LA CELE MAI MICI
PREŢURI DIN ŢARĂ
ALCOOL
RIMINI

LUNGA VARĂ FIERBINTE A FOTBALULUI ARĂDEAN

CUTREMUR PE BANCA U.T.A.-EI

Odată cu încheierea ediției a XV-a a Campionatului Mondial de Fotbal, atenția suporterilor, și nu numai, s-a concentrat asupra echipelor din campionatul intern.

Chiar dacă o nouă ediție de campionat bate la ușă, problemele au rămas cele vechi: situații financiare precare, posibilități minime de a achiziționa jucători valoroși pentru întărirea loturilor. Cele expuse mai sus sunt valabile numai pentru echipele modeste nu și pentru cele departamentale, care își permit să adune jucători de peste tot cu ușurința cu care culegi caisele din pom.

Gheorghe Borugă, absent un an de zile din lumea fotbalistică, dar numit recent antrenor la combinata Astra - Aris, a fost solicitat să preia destinele echipei UTA. Vineri 29.07.1994 el a acceptat propunerea și a fost numit antrenor principal la UTA.

Dar apare un moment neașteptat. Înaintea partidei cu Jiul Petroșani, el este prezentat echipei ca noul antrenor principal. Atunci, Radu George, căpitanul echipei, are o intervenție, care aparține mai mult unui lider sindical decât unui fotbalist profesionist, cerând explicații în legătură cu

Gigi Borugă în locul lui Ionuț Popa

UTA făcând parte din prima categorie de echipe, cu datorii față de alții și chiar față de proprii jucători, s-a văzut nevoită să-l cedeze pe Adrian Ungur, la Universitatea Craiova, contra lui Marian Sinescu și a unei sume mari de bani, care a mai acoperit marile cheltuieli ale unui club profesionist din prima ligă.

Colac peste pupăză, Dorel Mutică, aflat în turneu în China cu echipa de tineret a României, a suferit o fractură de peroneu, care s-a dovedit, mai târziu, destul de gravă, necesitând o convalescență îndelungată.

Sub asemenea auspicii, echipa arădeană și-a început pregătirile pentru noul campionat, sub conducerea lui N. Dumitrescu, I. Popa și M. Coraș, ultimul devenind și el, culmea, indisponibil.

Din dorința de a dinamiza acțiunile clubului și de a găsi virtuali sponsori pentru activitatea echipei, s-a emis o inițiativă de a se crea o secție de fotbal pe lângă club, formată din oameni de decizie și cu pricepere în ale fotbalului.

Gheorghe Vaczi a fost numit președintele secției și totul părea că a reintrat în normal.

Dar, în acel moment, dl. N. Dumitrescu a solicitat douăzeci de zile de odihnă pentru motive obscure, cel puțin pentru noi.

În atari condiții, secția de fotbal s-a gândit la o nouă conducere tehnică, schimbarea fostului antrenor Ionuț Popa.

Reamintim că la clubul UTA s-a creat un precedent cu asemenea intervenții, încă de acum doi ani, când antrenorul Gabi Birău a fost contestat vehement de componenții de atunci ai echipei.

Dacă înlocuirea lui Ionuț Popa cu Gigi Borugă este eficientă sau oportună este o problemă a conducerii secției de fotbal, care își asumă răspunderea! Și care nicidecum nu este obligată să dea socoteală jucătorilor.

Gigi Borugă părăsește în acel moment sediul clubului UTA, ca de altfel și Radu George, cu mai puțin de o oră înaintea partidei amicale cu Jiul Petroșani.

Secția de fotbal întreprinde o acțiune "de comando", de recuperare a celor doi (noroc că are în componență suficienți membri), pe care îi readuce la stadion, chiar dacă Radu George se prezintă cu puțin înaintea sfârșitului primei reprize.

La pauză, săbiile sunt introduse în teacă și UTA învinge pe Jiul la un scor confortabil.

Nu am reușit să aflu dacă Gigi Borugă solicită cantonamentul din 4 - 10.08.94 la Moneasa.

Ar fi bine ca lucrurile să se limpezească, ambițiile să fie date la o parte și pregătirile să se desfășoare în bune condițiuni. Să nu uităm că au mai rămas doar trei săptămâni până la debutul noului campionat.

O.P.

F.R.F. nu acceptă "fuzionarea" ARIS - ASTRA

Un alt eveniment care a suscitat mult interes în lumea fotbalului arădean a fost așa-zisa fuzionare dintre echipele C.S. Astra și F.C. Aris. Această idee a pornit din dorința de a realiza o grupare puternică care să atace promovarea în divizia A și care să reprezinte o alternativă a U.T.A.-ei în fotbalul arădean.

Este cazul să facem anumite precizări. De fapt nu a fost vorba de o fuzionare, între cele două echipe arădene ci de o, hai să-i spunem tot fuzionare, între F.C. Aris - rămasă în șomaj - și echipa Severnav din Drobeta Turnu Severin, pentru a se crea o echipă a Aradului care să cuprindă jucătorii cei mai valoroși ai echipelor C.S. Astra și F.C. Aris.

R.O.A.F.-ul prevede clar în articolul patru: **"cluburile pot fuziona dacă sunt din aceiași localitate sau din cadrul aceluiași județ numai în perioada dintre două campionate."**

Cei care s-au ocupat de această acțiune s-au concentrat pe o portiță admisă de regulament care prevede posibilitatea schimbării domiciliului unei echipe, aflate în condiții speciale...

Gherghel a fost președinte două zile și jumătate

Numai că FRF nu a admis faptul că F.C. Aris nu a găsit un alt loc de disputare a partidelor din campionat decât la Turnu Severin și ca atare, nu a permis fuzionarea dintre Severnav Turnu Severin și F.C. Aris.

Această hotărâre a FRF-ului a dat peste cap socotelile celor două cluburi arădene, așa că fiecare echipă va trebui să înceapă noul campionat de pe poziții proprii. Ar fi posibil să apară între timp și alte soluții de organizare, dar actualmente problema trebuie privită așa cum e.

Înainte de a se afla hotărârea FRF-ului, clubul F.C. Aris Arad, constituit de facto dar nu și de jure, a avut o conducere provizorie cu E. Gherghel - președinte, Gh. Ivan - vicepreședinte, I. Șandor - organizator de competiții și Gh. Juchel - responsabil administrativ, conducere care a existat două zile și jumătate!!

De acum, totul trebuie reconsiderat și găsite soluții care să facă posibilă realizarea ideii inițiale, aceea de a promova o echipă arădeană în divizia A.

OVIDIU PĂCURARIU

MICILE SECRETE ALE VACANȚEI MARI

■ Agentul nostru din Govândari a aflat o știre foarte interesantă: UTA, pierzând câțiva jucători de bază din formația din sezonul trecut, i-a cerut împrumut, pe un an, pe proaspătul antrenor secund și jucător în același timp, Iulică Pătru și pe Marcu Florescu. Deocamdată, nici o reacție din tabăra reșițeană. Să fie oare, liniștea dinaintea furtunii?

■ Dacă cei de la Gloria s-ar putea să vândă, băieții din Valea Domanului doresc să cumpere! Astfel, Florin Ghideu, înaltul stoper de la Minerul Anina, fost și în vizorul lui Costică Rădulescu, este curtat de antrenorul Carol Gal. Nu-i de mirare, dacă ne amintim că în apărarea CSMR-ului cam bate vântul. Surprinzător însă, Ghideu a refuzat oferta! Pe față, ca întotdeauna, agentul nostru a aflat și motivul: roș-negrii nu-i pot asigura salariul de miner pe care i-l garantează boss-ul Robi Benczik, la Anina. S-ar putea găsi totuși o rezolvare fericită în această situație. În lotul celor de la Anina sunt 5 stoperi. Ar fi posibil ca Robi să-l cedeze pe unul din aceștia în schimbul unui atacant reșițean, capitol la care băieții lui Adi Cuzmanovici nici nu stau rău!

■ După lungi căutări, se pare că și Călin Roșenblum și-a găsit echipă. Săturându-se probabil de soarele arzător de la șes, a ales aerul curat de munte. În prezent se află în pregătiri cu formația Metrom Brașov! Și cum alb-violeții sunt în aceeași serie cu brașovenii, vom avea prilejul să-l revedem pe "Jidanu" împotriva foștilor coechipieri.

■ Deși are un gazon pe cinste, stadionul UTA prezintă un inconvenient. În urma incidentelor petrecute după partida cu Gloria Bistrița, din campionatul trecut, în spatele băncilor de rezerve s-a ridicat un gard, care ne amintește de lagărele de concentrare, împiedicând, în același timp, vizionarea jocurilor de către spectatorii care iau loc la peluza de sub tribuna a doua. Ținând cont de faptul că publicul arădean are, în general, un comportament civilizat, manifestările de genul celor din partida menționată fiind izolate, menținerea acestei supraînălțări este inutilă. În plus, ar putea să-i incomodeze și pe agenții noștri, care sunt dornici să observe tot ce se întâmplă pe stadioanele unde sunt trimiși în misiune!

■ Ciudatul mariaj al bocșenilor cu F.C. Olt nu va mai avea loc. Dar propunerea venită de la Scorniceștii a fost avansată (nu a fost un simplu zvon). Norocul a fost însă tot dl. inginer Ioan Pricăjan, care după ce a câștigat concursul pentru postul de manager al societății a promis că va sprijini și în continuare echipa de fotbal. Se așteaptă, însă și alți sponsori.

■ Zoran Gligorovici se poate considera un ghinionist. După ce evoluțiile mijlocașului chefe-rist l-au încântat pe fostul antrenor al textiliștilor arădeni, Ionuț Popa, acesta arătându-se interesat de achiziționarea timișoreanului, la UTA a apărut pe banca tehnică Gigi Borugă! În acest fel, Zoran va rămâne la C.F.R., deoarece nu credem că-l va urma pe Ionuț, tocmai la Telecom Arad.

AGENTURA

T~SHIRT COMPANY

SOC. ROMÂNO-GERMANĂ S.R.L.
1900 TIMISOARA, STR. PARIS NR.2A
TEL/FAX 056/ 190656 - 056/ 190128

Vindem en gros la cele mai scăzute preţuri din oraş următoarele produse:

case de marcat "WALTHER ER 220 R" cu 8 raioane și TVA (programabil) + role de hârtie

- tricouri uni negre; - tricouri imprimate pe fond alb; - tricouri imprimate pe fond negru

- pantofi de damă

- vitamine: multivitamine, vit. "C", calciu, magneziu; - ceaiuri reci cu arome de: lămâie, piersică, fructe de pădure; - cacao granulată.

Oferim servicii pentru imprimerie textilă pe orice suport, cu modelele noastre sau ale clientului.

MAGNET

STR. UNGUREANU NR.17
TEL. 19 10 05
(VIS - A - VIS DE CLINICILE NOI)

Vă invităm în magazinul nostru în care vă prezentăm o gamă variată de confecții, pentru femei și bărbați, din țară și import, la prețuri avantajoase:

- rochii de gală și de seară - unicate - ultima modă (combinații din dantelă, mătase naturală, catifea, taft)
- pulovere cu broderie spartă
- costume femei din stofă de lână
- bluze "PIERRE GARDIN"
- pardesie și baloane moderne
- cămăși bărbătești, de sezon și de gală, import Italia
- pantaloni bărbătești, diferite culori
- cizme (femei și bărbați) din piele
- parfumuri, import Franța
- cosmetice din import și indigene ("FARMEC" și "COLGATE")
- pantofi import Franța

ORAR ZILNIC 11 - 18.

BRIGADA "FOOTBALL NEWS" PE STADIOANELE DIN C-ARAD

VESTPETROM PECICA

ACELAȘI OBIECTIV - PROMOVAREA

Echipa din Pecica a mistuit greu nerealizarea obiectivului propus în sezonul trecut, promovarea în divizia B. Una din cauzele acestui eșec ne-o explică chiar președintele asociației sportive, Gheorghe Macavei: **"N-am reușit nici noi, nici cei de la Mureșul Deva, ambele formații fiind ambițioase, dar fără forța necesară în jocurile susținute în deplasare".**

Vestpetrom și-a reluat pregătirile în data de 18 iulie, sub conducerea antrenorilor M. Drăguceanu și A. Țamboi. Lotul este, în mare, același din sezonul trecut, singura noutate fiind Oros, revenit de la Gloria Arad. Începând de ieri și până la 8 august, pecicanii efectuează un cantonament la Lipova sau la Valea lui Liman (locul nefiind încă stabilit la ora când am primit această informație). Pe 14 august va avea loc meciul Pecica - C.S. Astra, contând pentru Cupa României.

Iată și lotul echipei: **Ardelean, Takacs - portari; Sucigan, Vălean, Bobu, I. Arman, Gârba, Igna, Besermann. Corsenti, Zaharia, Cameniță, Nedelea, Bălan, Mocanu și Oros.**

Obiectivul Vestpetrom-ului nu poate fi altul decât câștigarea campionatului, lucru întărit și de antrenorul Sandu Țamboi, care este convins că și acum **"echipa este cea mai bună din serie."**

TRICOUL ROȘU - BLĂNARUL

NOII ANTRENORI, FOȘTII FUNDAȘI AI CFR-ului!

Marea noutate a perioadei de pauză este fuziunea celor de la Blănarul Arad cu cei de la Tricoul roșu! Patronul Blănarului, Aurel Dudaș, a renunțat la echipă, nemaiputând suporta cheltuielile necesare. El a închiriat terenul, proprietatea lui, timp de un an, formației rezultate din fuziunea de care am amintit. Pregătirile au fost reluate la 13 iulie, sub conducerea antrenorilor O. Nadiu și M. Roșca, nimeni alții decât cei care au alcătuit cuplul de fundași centrali ai echipei CFR Arad, în urmă cu zece ani.

În perioada 5 - 14 august se va face o pregătire centralizată la Lipova. Sponsorul principal al echipei este S.C. Tricoul roșu S.A.

Cei doi antrenori au la dispoziție următorul lot: **Szabo, Banu și Pap - portari; Toma, Vasiu, Bogdan, Bodea, Revnic, M. Roșca, O. Nadiu, Sanislav, Kiss, Baltă, Donca, Mariș, Răduță, Livciu, Cociuban, Topor, Veliciu, Lazăr.** Din fosta formație a Blănarului au plecat **Stanciu** și **H. Jurcă**, ambii la Vulturii Socodor.

Iată și programul jocurilor amicale și oficiale:
2 august CFR Arad - Tricoul roșu
3 august Tricoul roșu - CPL Arad
14 august o partidă în cadrul Cupei României
17 august Agroindustrial Curtici - Tricoul roșu

C.F.R. ARAD

ÎN CĂUTAREA UNEI IDENTITĂȚI PROPRII

Echipa feroviară a jucat rolul de arbitru în ediția trecută a campionatului. Înfrângerea pe teren propriu, suferită în fața liderului, Vestpetrom Pecica, a mai frânt din elanul ceferiștilor.

Fără să se lase copleșită de greutățile mari cu care se confruntă, în pofida promisiunilor venite din partea regionalei CFR Timișoara, arădenii și-au reluat pregătirile pe 11 iulie, la Arad, sub conducerea antrenorilor L. Ghiță și V. Bran.

Lotul echipei este următorul: **Dușan - portar; Kimak, Barb, Tamaș, Porumboiu, Moț, Drida, Hidiș, Micula, Seviciu, Balaș, M. Aslău, T. Aslău, Bunai, Roșu, Narai, Nagy.**

Iată și programul următoarelor jocuri:
2 august: CFR - Tricoul roșu-Blănarul
4 august: CFR - Indagrara
14 august: o partidă în cadrul Cupei României

AGROINDUSTRIAL CURTICI

O ECHIPĂ ÎN DERIVĂ!

În campionatul trecut formația din Curtici a ocupat locul secund, dovedindu-se o echipă de temut, pe orice teren.

Odată cu plecarea antrenorului Mircea Leac au început însă problemele. Băieții n-au început încă antrenamentele, prezența pe teren a câte patru-cinci jucători, neputându-se numi pregătire.

Până la această oră nu a fost numit nici un antrenor, cu toate că au fost vehiculate câteva nume: Mircea Henegaru și Vânătoru.

N. Buruian, Mager, Gagea și Martincsek au părăsit clubul, în lotul curticenilor rămânând următorii: **Mitrov și Dobra - portari; Barbu, D. Ardelean, Fl. Crișan, Don, Șimandan, Moț, I. Ardelean, V. Moldovan, Ciumedean, Blidaru, L. Doba.**

GLORIA ARAD

25 DE JUCĂTORI ÎN PREGĂTIRE

Băieții de la Gloria, au început pregătirile la 17 iulie, sub conducerea "americanului" Flavius Domide (a fost prezent în SUA, la World Cup) și a secundului Ionuț Leac, care a ținut să precizeze: **"Dacă tot nu sunt bani, ne pregătim la Arad."**

Cei doi antrenori au la dispoziție nu mai puțin de 25 de jucători. Noutățile se numesc: **Dănilă, Dunea, Iamandi, Gherheș, Sfâșie, Lupșa, Kotormany** (nepotul lui Bebi Kotormany - "fachirul" Ripensiei anilor '30). A revenit și **Negrea** de la Vestpetrom, în timp ce **Oros** s-a reîntors la Pecica.

Dar iată-i și pe ceilalți componenți ai formației: **Lupu, Julan, Lupei, Crașovski, Iftimie, Ungur, Flore, Coroban, Domide jr., M. Hlistei, Jurcuț, Petic, Roman, Iovuță, Dobre, Vrănău, Tirsin.** Obiectivul Gloriei este clasarea în partea superioară a clasamentului, așa cum reiese și din declarația lui Domide: **"Vreau să ocup cel puțin locul cinci".**

Programul amicalelor:
Gloria - A.S.A. Mureșul
Gloria - Nădlac
Gloria - CPL "Iuliu Maniu"

RUMBA AMICALELOR

● UMT - POLI 3-6 (3-4). Au marcat: **Brucă (42), Vasco (44), Bochiș (45 - penalty) - Băban (8 și 40), Strizu (35), Călin (37), Trandu (85), Gherman (90).**

UMT: Nistor - Ghițoaica - Petrov, Avram, Brucă - Banu, Miclea, Paleacu, Răcelescu - Radu, Vasco. Au mai jucat: Kăluser, Bochiș, Filimon, Siminiceanu, Iacobiciu, Preda, Filip, Utvineanțu, Roșu.

POLI: Almășan - R. Sandu - Varga, Macavei, Stoicov - Contra, Călin, O. Popescu, Vlaicu - Strizu, Băban. Au mai jucat: Urai, Solomon, Andreaș, Velcea, Brindescu, Contescu, Ulești, Trandu, Gherman, Șerban.

● CFR TIMIȘOARA - UTA 1-3 (1-2). Au înscris: **Ivan (10) - Țârlea (15), Himcinschi (22 - autogol), Kelemen (61).**

CFR: Chimiuc - Artimon - Pelici, Ivan, Himcinschi, Florescu - Diaconescu, Gligorovici, Otiman - P. Narcis, Simcelescu. Au mai evoluat: Soroc, Corban, S. Mihai, Copaci, Pavlov, Vlad, Stoicvoci, Ianoșev.

UTA: Sinescu - Grad - Szell, Dronca, Stupar - R. George, Mariș, Iancu, Țârlea - Țârțău, Grădinaru. Au mai evoluat: Kelemen, Nini, Lingurar, Negrilă, Juncu.

● GLORIA REȘIȚA - ARSENAL REȘIȚA 3-1. Au marcat: **N. Rus, Furdui, Chiș - Vasiu.**

● METALUL BOCȘA - MINERUL ANINA 3-3.

● POLI - CFR TIMIȘOARA 3-1 (1-0). Au punctat: **Varga (penalty), Brindescu, Solomon - S. Mihai.**

S-au jucat două reprize a câte 60 de minute.

În prima au jucat echipele:

POLI: Almășan - R. Sandu - Varga, Macavei, Stoicov - Călin, Contescu, O. Popescu, Vlaicu - Băban, Strizu.

CFR: Mikloș - Artimon - Ianoșev, Ivan, Himcinschi, Florescu - Otiman, Gligorovici, Corban (Stoicovici) - Simcelescu, P. Narcis.

În repriza secundă au jucat următorii:

POLI: Urai - Andreaș - Contra, Stoicov (Călin), Brindescu - Solomon, Velcea, Șerban, Gherman - Trandu, Sasu.

CFR: Chimiuc - Stoicovici, Ianoșev, Pavlov, S. Mihai - Simedru, Bot, Perdei, Stoican - Vlad, Copaci.

● VULTURII LUGOJ - METALUL BOCȘA 2-0.

● CSM REȘIȚA - CORVINUL HUNEDOARA 1-2 (0-0). Au înscris: **Stroia (62) - Ciorea (46), Chezan (87).**

CSMR: Boșca - Cojocaru - Ciucur, Ianu I, Gădăleanu, Calofir - Doană, Stroia, Cepoi, Marinescu - Szijj. Au mai jucat: Petrescu, Bichescu, Torma, Lazarovici, Bica.

CORVINUL: Popa - Tetilean - Bordean, Crăciun, Cruceru - Costăchescu, Majearu, Mitrică, Halostă - Hegy, Ciorea. Au mai jucat: Petrei, Păcurar, Haidiner, Fețnic, Baci, Șuvăgău, Hâldan, Chezan.

● UTA - JIUL PETROȘANI 4-1 (1-0). Au marcat: **Iancu (2), Mitu, Stupar, respectiv Mangalagiu.**

UTA: Ivan - Szell, Grad, Dronca, Stupar - Boloș, Grădinaru, Iancu, Burescu - Mitu, Țârlea. Au mai jucat: Bugariu, V. Arman, Nini, Mariș, Popovici, Kelemen, Negrilă, Lingurar, Juncu.

Jiul: Ghițan - Movilă, Huza, Sedecaru, Dodu - Știrbulescu, Cioabă, Ungureanu, Cristescu - Stancu, Ocolișan. Au mai evoluat: Anton, Mangalagiu, Mitrofan, Stoica, Cacusta.

Cartonașe roșii: Grad și Cristescu.

● SRPSKA CRNJA-UMT 2-4

La Mulți Ani, NEA ȘTEFI!

Ieri, 1 august, marele nostru prieten și colaborator al ziarului încă de la primul său număr, Ștefan Marton a împlinit 60 de ani.

La Mulți Ani și La Mulți Bani, nea Ștefi!

Băieții de Vest SPORT

C-Timiș news ● C-Timiș news ● C-Timiș news ● C-Timiș news ●

○ NELUȚU BUNGĂU, așa cum am prevăzut, nu se mai ocupă de destinele echipei Tehnolemn. Antrenamentele "lemnarilor" sunt conduse deocamdată de jucătorul Lucian Heller.

○ NICI RADU SUCIU nu mai e la Azur. Echipa se pregătește sub bagheta lui PETRE SPĂRIOSU care a adus cu el și cinci juniori din ultima generație a lui Poli. Azur va pleca joi la Valea lui Liman, la tradiționalul cantonament de vară, asigurat și de această dată prin grija celebrului VICTOR ȚIG.

○ DACIA a plecat în cantonament la Sîngeorz Băi. Dar a plecat... în rate. Deoarece deplasarea s-a făcut cu microbuzul, prima parte a lotului a plecat sâmbătă, iar a doua jumătate duminică!

○ JOSKA KOCSISAN e neserios! Vă informăm în numărul trecut că el trebuia să plece la un club de liga a treia, din Ungaria, prin mijlocirea managerului ȘTEFAN MARTON. Dar, deși a primit și forinți de drum și a fost așteptat chiar în gară, Joska nu s-a dus!! PETRE LUCIAN (Șoimii-Textila), în schimb, este al șaselea transfer realizat de Ștefi bacsi în Ungaria. Vom reveni cu amănunte.

○ GHEORGHE MUREȘAN, zis "MURI", pare și el neserios. După ce și-a exprimat dorința de a trece de la Electrica la Timișul Șag și a participat la pregătirile echipei din urmă, a dispărut fără... urmă. Oricum, cert este că nici la cantonamentul echipei lui Ilie Rotariu, de la Herculane, nu e...

○ "TOTO" FAIMOC n-are dezlegare pentru Dacia de la Auto FZB. Se pare că și în C transferurile încep să capete... consistență. Financiară. Chiar dacă MIRCEA BARC a venit la Dacia cu dezlegare în alb, tot de la... Auto FZB.

○ ULTIMELE AMICALE:
* AUTO FZB - PECIU NOU 4-1
* TIMIȘUL ȘAG - TEHNOLEMN 5-0
* MODERN - DACIA 1-2

STARTUL SE VA DA LA 20 AUGUST!

Prima etapă a diviziei C-Arad se va disputa în zilele de 20 și 21 august, după următorul program:

CFR Arad - Gloria Arad; Crișul Chișineu Criș - Șoimii Pâncota; Șiriana Șiria - Telecom Arad; Agro Curtici - F.C. Ineu; Vestpetrom Pecica - Tricoul roșu Blănarul; Neudorf - Mureșul Zădăreni; Victoria Nădlac - Indagrara Arad; Mureșul Lipova - Vulturii Socodor.

kick-and-rush

Ilai! Dă-ne un autograf!

Primul român în Premier League: ILIE DUMITRESCU, de la Steaua București la AFC Tottenham Hotspur Londra, pentru 2,6 milioane lire sterline (3,98 milioane dolari), ceea ce reprezintă un nou record absolut de achiziție pentru "Spurs" (porecla nord-londonezilor), cu 400.000 lire superior sumei plătite lui Chelsea în august 1991 pentru scoțianul Gordon Durie, acum la Glasgow Rangers.

. **"Doresc să aduc o frumoasă pată de culoare în cel mai fizic campionat din lume... Și vă promit că la conferința de presă de săptămâna viitoare voi vorbi în limba engleză"** Acesta a fost primul clișeu londonez cu Ilie, consumat la întâlnirea cu presa de vineri, de la stadionul White Hart Lane. A urmat prezentarea în fața fotoreporterilor: Ilie, împreună cu noul său antrenor, Osvaldo Ardiles, arborând tricoul "Spurs" versiunea 1994-95, marca Umbro, complet alb cu guleraș și borduri bleumarin-galbene și cu inscripția Holsten (renumită marcă de bere) în piept. A urmat, în final, asaltul tinerilor fani "Spurs"": **"Ilai... Ilai... Ilai... Un autograf, te rugăm..."**

Ilie va debuta 100 % ca titular în noul sezon cu Tottenham, în formula: Thorstvedt - Austin, Howells, Mabbutt (cpt.), Edinburgh - Anderton, Barmby, Samways, Dumitrescu - Sheringham, Klinsmann. Data startului: 20 august (sâmbătă).

Primul internațional german în liga engleză este Jurgen Klinsmann, care a semnat ieri pentru Tottenham un contract pe doi ani în valoare de 2 milioane lire sterline (3 milioane dolari). Jürgen va fi astfel al 4-lea german prezent în viitorul sezon englez, ceilalți trei fiind: Uwe Rösler (ex-internațional DDR, la Man. City), Stefan Beinlich și Matthias Breitkreutz (berlinezi, la Aston Villa)

TOTTENHAM: 748 High Rd., LONDON N17OAP, tel. 081 - 808.6666.

Stadion: White Hart Lane (cu o medie de 50.000 spectatori în 1981-'82, 30.632 în 1991, 27.761 în '92, 27.740 în '93, 27.255 în '94, estimativ 27.000 în noul sezon). Din 1995-'96 vor fi 33.000 locuri, toate pe scaune.

Peformanțe: Champions ('51, '61); Cupa Angliei (8 trofee - record); Cupa Ligii (două trofee); Cupa UEFA (două trofee + o finală); Cupa Cupelor (un trofeu + o finală); ultimii 16 ani, din istoria de 112 a clubului, i-a petrecut în prima ligă.

MIHAI COMȘULEA

ÎN EXCLUSIVITATE

SANDOR PUHL:

"Visul oricărui arbitru este să conducă finala Campionatului Mondial"

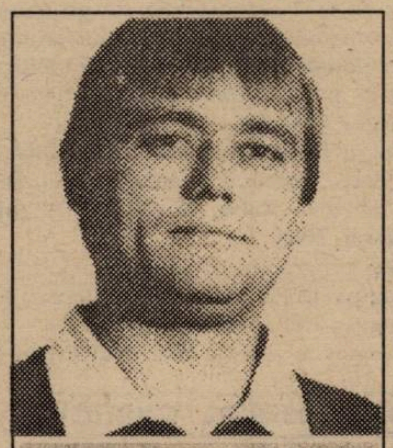

Născut la 4 iulie 1955. Director al unei întreprinderi din Eger. Principalul hobby: pescuitul. Arbitru din anul 1970, deci de la 15 ani! Din 1989 posesor al ecusonului FIFA. A participat la Euro'92, arbitrând meciul Franța-Anglia. În preliminariile CM a condus, printre altele, jocurile România-Belgia și Australia-Argentina. În turneul final a fost delegat la 4 întâlniri: Norvegia-Mexic, Brazilia-Suedia, Italia-Spania și finala Brazilia-Italia.

Săptămâna trecută s-a desfășurat în localitatea maghiară Monor, de lângă Budapesta, un turneu dotat cu Cupa Innstadt, la care au participat echipele Vasas, Vac Samsung (campioana en-titre), FC Stadler Kisköorös, promovată în prima ligă, și echipa locală, din liga a III-a. Finala s-a desfășurat între Vac Samsung și Kisköörös, victoria revenind primei echipe, cu 2-0. Acest meci a fost condus de Sandor Puhl, revenit recent din Statele Unite, unde, după cum se știe, a condus finala CM. Nu am rezistat tentației de a-l aborda pe cunoscutul om de sport, lucru destul de greu, pentru că din cei aproximativ 2.000 spectatori, foarte mulți au dorit un autograf de la singurul arbitru din Europa de Est prezent în America, Totuși...

REP: În numele cititorilor săptămânalului "VestSPORT", vă felicit pentru performanța pe care ați realizat-o în America. V-ați gândit că veți fi ales să conduceți marea finală?

S.P.: Ca orice sportiv, și noi, arbitrii, visăm să ajungem cât mai sus în domeniul nostru. Când am fost anunțat că sunt inclus în lotul pentru America, m-am bucurat foarte mult. Dar când am fost înștiințat că voi fluiera finala, am fost extrem de fericit, mai ales că doar cu câteva zile înainte (14 iulie) mi-am sărbătorit ziua de naștere. Mi-am zis: "Șandor, ți-ai văzut visul cu ochii!"

REP: Dintre cele 4 meciuri pe care le-ai condus la World Cup, care a fost cel mai greu?

S.P.: Eu consider că nu există meci greu sau ușor. Dacă un meci devine greu, aceasta e numai vina arbitrului, pentru că jucătorii te simt, te provoacă, iar dacă ești șovăielnic sau nu aplici corect regulamentul poți pierde firele jocului. Revenind la întrebarea dvs., fiecare meci are particularitățile sale, care trebuie rezolvate. Cred că în final am ieșit bine.

REP: Cum a fost cu acel fault al lui Tassotti asupra lui Luis Enrique?

S.P.: Era în prelungiri, când am întrerupt jocul pentru o iregularitate, spunându-le jucătorilor să se liniștească și să-și vadă de joc. Fiind plasat defectuos, nu l-am văzut pe Tassotti când a lovit, nici tușierul nu a zis nimic. Ulterior am văzut pe video și mi-a părut rău de greșeala făcută, pentru că ar fi putut schimba soarta partidei.

REP: În finală ați trecut de vreo două ori peste tușieri...

S.P.: Așa este, însă fiind aproape de fază am sesizat pozițiile afară din joc în care se aflau atacanții. Oricum, după meci am discutat cu tușierii și mi-au dat dreptate.

REP: Ce impresie v-a făcut echipa României?

S.P.: Echipa dvs. a lăsat o foarte frumoasă impresie și nu întâmplător a ocupat poziția a 6-a în clasamentul final.

REP: Căldura a fost un dușman și pentru arbitrii, nu numai pentru jucători, nu?

S.P.: Bineînțeles, iar eu am slăbit 7,5 kg la acest campionat. Deja am început să revin spre greutatea optimă.

REP: Se spunea că arbitrul finalei va primi un fluier aurit. Așa este?

S.P.: Am primit un fluier aurit, dar aici, acasă, din partea ministrului de interne, care este și ministrul sporturilor. Cei 4 arbitri care au condus la CM semifinalele și cele două finale au primit câte o miniatură a Cupei Mondiale.

REP: În încheiere, câteva cuvinte pentru iubitorii fotbalului din Banat.

S.P.: Nu cunosc Timișoara, încă, dar am auzit că este un oraș deosebit, cu mulți fotbaliști buni (n.r. - Mulțumim, Sanyi!) și am auzit de marea echipă a anilor '30, Ripensia. Am mulți prieteni în Cluj, București și Tg. Mureș, ca de exemplu antrenorul Kovacs Stefan și secretarul federației, Kassai Bela. Tuturor, le doresc numai bine.

A consemnat **ȘTEFAN MARTON**

Notizie dall' Italia

MULȚI PLECAȚI, DAR TOTUȘI SPERANȚE

Deși a pierdut o serie de jucători foarte valoroși (Gambaro, Ferrara, Thern, Fonseca, Bresciani, Di Canio, Bia, Francini), echipa de la poalele Vezuviului nu dispără. Cei trei stranieri nou veniți, Cruz(Liege), Boghossian(Olympique Marseille) și Rincon(Palmeiras) promit "marea cu sarea". Astfel, columbianul Freddy Eusebio Rincon(28 de ani ,1.85m, 80 kg), după ce a contribut la titlul câștigat de echipa braziliană Palmeiras, marcând 5 goluri, odată cu sosirea la Napoli, a ținut să adauge: **"Știu că voi juca la una din marile echipe din Il Calcio , unde a evoluat și celebrul Maradona. Mi s-a spus că clubul traversează o perioadă dificilă, în special din punct de vedere economic. De aceea ,sper ca prin aportul meu să obținem rezultate importante. Sunt un jucător de forță și cred că în Italia se joacă un fotbal care -mi convine. Am mai fost prezent o dată pe stadio San Paolo, la 23 iunie 1990 , cu ocazia Campionatului Mondial, la meciul Columbia-Camerun.**

Și Alain Boghossian visează să se impună la Napoli: **"Sper să devin liderul acestei echipe"**

AMENDĂ PENTRU A.S. ROMA

Comisia de disciplină a amendat clubul A.S.Roma cu suma de 80 de milioane lire, datorită incidentelor petrecute la 30 ianuarie, cu ocazia jocului Napoli-Roma. Tifosi giallo-rossilor au aruncat cu sticle incendiare în trenul care îi ducea spre casă, de la Napoli în Cetatea eternă.

ÎNCĂ UN TRANSFER ÎN JAPONIA

Argentinianul Pedro Troglio , fost component al divizionarei B Ascoli, va lua și el drumul Japoniei. Vicecampion mondial din 1990 ,va primi 1 miliard de lire, apartament și mașină de serviciu și permis gratuit de călătorie în Argentina. Clubul la care va activa se numește Fujieda Blux.

FIORENTINA CÂȘTIGĂ DUELUL CU BARÇA!

Fiorentina l-a achiziționat pe internaționalul portughez de 22 de ani Rui Costa, de la Benfica Lisabona. Interesată în acest transfer a fost și F.C Barcelona, care a oferit 5 milioane de dolari clubului lusitan. Însă bossul "squadrei viola" , Vittorio Cecchi Gori. a fost de acord să plătească 7 milioane de dolari și astfel tranzacția a fost făcută. Numai că Cecchi Gori ar fi vrut să achite această sumă în 5 rate, până în noiembrie 1997. Dar președintele clubului Benfica , Manuel Damasio a fost categoric: **"Vreau banii repede!"** . Până la urmă însă, fostul internațional Giancarlo Antognoni, aflat în conducerea clubului, a ajuns la o înțelegere cu Manuel Damasio: cele 7 milioane vor fi în contul clubului portughez până la finele anului viitor. Rui Costa va îmbrăca tricoul violet timp de 3 sezoane, urmând să primească un salar de 600 milioane de lire pe an.

ȘAPTE ANTRENORI NOI ÎN SERIE A!

Iată și cluburile din prima divizie care vor începe bătălia în noul sezon cu oameni noi pe banca suferinților: Cagliari-Tabarez; Foggia-Giorgi; Inter- Bianchi, Juventus-Lippi; Lazio-Zeman; Napoli-Guerini; Torino-Rampanti.

OPTIMISMUL LUI TABAREZ

Oscar Tabarez , noul antrenor al lui Cagliari , nu prea are motive de satisfacție la debutul său în Il Calcio. După plecarea lui Moriero, Criniti și Aloisi și-a anunțat divorțul cu clubul din Sardinia și căpitanul Gianfranco Matteoli, care probabil va lua drumul spre Palermo Vor rămâne totuși cei trei stranieri din sezonul trecut: Dely Valdes, Oliveira și Herrera. Antrenorul uruguayan speră însă într-o minune: **"Cagliari poate repeta figura făcută de Napoli, cu Lippi , în sezonul trecut. Pornită cu gândul de a se menține în Serie A , a ajuns să joace în Cupa UEFA!".**

CIMITIRUL ELEFANȚILOR S-A MUTAT LA GENOVA!

Odată cu cedarea internaționalului Gianluca Pagliuca la Inter și achiziționarea în schimb a medaliaților cu bronz de la Coppa del Mondo Italia'90 , Walter Zenga și Riccardo Ferri, echipa lui Sven Goran Eriksson a ajuns un adevărat cimitir al elefanților! Pentru a susține această afirmație este suficient să amintim faptul că patru jucători din apărarea Sampdoriei au împreună 132 de ani: Zenga 34 de ani, Mannini 32 de ani, Vierchowod 35 de ani, Ferri 31 de ani!!

BRESCIA - VIAȚĂ GREA ÎNCĂ DIN PRIMA ETAPĂ!

Campionatul va debuta, după cum se știe, la 4 septembrie. Campionii vor juca cu Genoa, în timp ce nou prmovata Brescia va primi pe stadio Rigamonti, replica lui Juventus Torino. Marele derby Juventus-Milan se va disputa la 1 noiembrie.

Rosso-neri vor debuta mâine, întâlnind în primul joc al sezonului (amical, bineînțeles) pe Reggiana. Meciul va fi televizat pe postul ITALIA 1, începând cu ora 21.30

COPPA ITALIA: ÎNCĂ DIN TURUL III, O POSIBILĂ CONFRUNTARE MILAN-INTER

Sezonul 1994-95 în "Il Calcio" se va deschide cu jocurile turului I ale Cupei. Vă prezentăm tabloul complet al acestei interesante competiții, cu mențiunea că încă din turul III s-ar putea să asistăm la mega-derby-ul Milan-Inter

TURUL I (21.VIII)	TURUL II (31.VIII și 21.IX)	TURUL III (12.X și 26 X)	SFERTURI (30.XI - 14.XII)	SEMIFINALE (8.III și 12.IV)	FINALA (4.VI și 11.VI)
RAVENNA	MILAN				
PALERMO					
LODIGIANI	PADOVA				
INTER					
MONZA	TORINO				
VENEZIA					
COMO	FOGGIA				
ASCOLI					
MANTOVA	CAGLIARI				
ATALANTA					
PERUGIA	PARMA				
VERONA					
JUVE STABIA	FIORENTINA				
UDINESE					
ACIREALE	SAMPDORIA				
VICENZA					
MODENA	LAZIO				
COSENZA					
SPAL	BARI				
PIACENZA					
SALERNITANA	NAPOLI				
ANDRIA					
REGGINA	CREMONESE				
LECCE					
PESCARA	GENOA				
CESENA					
PISA	ROMA				
ANCONA					
TRIESTINA	BRESCIA				
REGGIANA					
CHIEVO	JUVENTUS				
LUCCHESE					

BASCHET

Dream Team II - galop de sănătate la Campionatul Mondial?

Cele mai bune echipe de baschet din lume își vor da întâlnire conform tradiției, după 4 ani, în orașul canadian Toronto, unde, în perioada 4 - 14 august, va avea loc cea de-a XII-a ediție a Campionatului Mondial rezervat echipelor masculine. De fapt, este impropriu spus cele mai bune echipe, deoarece campioana mondială en-titre, echipa Iugoslaviei, nu-și va putea apăra titlul din motive binecunoscute și care nu au nimic comun cu sportul. Chiar dacă ar fi participat și cei care dețin încă titlul mondial, șansele lor de a repeta performanța obținută în urmă cu 4 ani în Argentina ar fi fost minime, întrucât o serie de echipe - Croația, Brazilia și mai ales SUA - atacă primul loc al clasamentului. Rămânând la cei din urmă, este greu de crezut că cineva va reuși să țină piept acestui "Dream Team II", pe care americanii îl vor alinia la Toronto și care se vrea o replică la celebra echipă campioană olimpică de acum doi ani de la Barcelona, din care au făcut parte adevărați monștrii sacri ai baschetului americam, precum Michael Jordan, Larry Bird, Magic Johnson, Charles Barkley și ceilalți. Chiar dacă nu se ridică la nivelul predecesorilor lor, cei care formează selecționata americană par să nu aibă probleme în cucerirea titlului mondial. Iată-i pe cei care vor îmbrăca echipamentul înstelat pe perioada celor 10 zile ale campionatului: Shaquille O'Neal (Orlando Magic - 2,16 m), Reggie Miller (Indiana Pacers - 2,04), Steve Smith (Miami Heat - 2,07), Tim Hardaway (Golden State Warriors - 1,92), Shawn Kemp (Seattle Supersonics - 2,13), Dan Majerle (Phoenix Suns - 2,01), Joe Dumars (Detroit Pistons - 1,92), Mark Price (Cleveland Cavaliers - 1,82), Dominique Wilkins (Los Angeles Clippers - 2,07), Derrick Coleman (New Jersey Nets - 2,13), Alonzo Mourning (Charlotte Hornets - 2,13). Kevin Johnson (Phoenix Suns - 1,93), Larry Johnson (Charlotte Hornets - 2,04). Într-un meci de pregătire, americanii au dispus lejer de campionii Europei, jucătorii germani, cu 114 - 81. Oricum, pentru americani, problema se pune doar cu ce diferență de scor vor câștiga, iar din acest punct de vedere ei vor să se compare cu campionii olimpici, care și-au întrecut adversarii cu 30-40 puncte diferență, în medie.

Iată componența grupelor preliminare ale turneului final:

A	B	C	D
SUA	Croația	Rusia	Porto Rico
Brazilia	Australia	Argentina	Grecia
China	Cuba	Canada	Germania
Spania	Coreea de N.	Angola	Egipt

În cele două grupe semifinale se vor califica echipele care vor ocupa locurile - A1, B2, C1, D2, respectiv A2, B1, C2, D1.

Laureatele precedentelor Campionate Mondiale

I 1950;	Argentina	SUA	Chile
II 1954;	SUA	Brazilia	Filipine
III 1959;	Brazilia	SUA	Chile
IV 1963;	Brazilia	Iugoslavia	URSS
V 1967;	URSS	Iugoslavia	Brazilia
VI 1970;	Iugoslavia	Brazilia	URSS
VII 1974;	URSS	Iugoslavia	SUA
VIII 1978;	Iugoslavia	URSS	Brazilia
IX 1982;	URSS	Iugoslavia	
X 1986;	SUA	URSS	Iugoslavia
XI 1990;	Iugoslavia	URSS	SUA

MICROINTERVIURI FURATE

ANDRE AGASSI: "Să ne întoarcem la rachetele de lemn"

Prima oară după 1985, la Wimbledon, în acest an, s-a înregistrat o scădere a numărului de spectatori. Deși sunt unii care consideră că este o situație întâmplătoare, mult mai mulți prezintă semne de îngrijorare.

Andre Agassi, de exemplu, e de părere că tenisul este în criză și că trebuie "umblat" la regulament. Iată un scurt "flash", în acest sens, publicat în cotidianul "Sportski Jurnal" din Beograd.

A.A.: **Schimburile de mingi sunt prea scurte. Devine plictisitor. Spectatorii nu mai pot gusta elementele tenisului spectaculos, ci doar servicii și reveniri de killer.**

Rep.: Care ar fi soluția?

A.A.: **În primul rând cred că toți jucătorii ar trebui să se întoarcă la rachete de lemn, pentru că astfel s-ar diminua puterea loviturilor și tehnica ar fi cea care ar decide. În al doilea rând ar trebui micșorat spațiul în care se servește și, nu în ultimul rând, serviciile care ar avea o viteză mai mare de 180 km/h ar trebui anulate!**

Rep.: Ar schimba asta ceva?

A.A.: **Bineînțeles. Tenismanii din vârful clasamentului ATP se află acolo mai ales datorită puterii serviciului.**

Rep.: Propunerile dumneavoastră credeți că ar crește valoarea spectacolului?

A.A.: **Absolut! Spectacolul ar crește. Ar crește și dacă marii jucători s-ar întâlni mai des între ei. De exemplu, eu am jucat cu Becker doar de două ori în ultimii trei ani și cine știe când o să ned mai întâlnim. Oamenii din ATP ar trebui să găsească o formulă care să garanteze întâlniri dese între primii zece tenismeni ai lumii. Publicul ar lua cu asalt arenele.**

Rep.: Dar dvs. vă aflați pe locul 20!

A.A.: **N-are importanță pe ce loc sunt eu în clasamentul ATP. Pun pariu că orice meci Agassi - Sampras ar umple tribunele. Marile rivalități sunt șlagărul fiecărui sport. Prin actualul sistem de disputare Sampras câștigă prea ușor turneele, neîntâlnindu-se cu adversari pe măsură.**

Rep.: Nu sunteți puțin gelos pe Sampras pentru că este în echipa de Cupa Davis a SUA și dvs. nu?

A.A.: **Sampras și Courier, care joacă în echipa de Cupa Davis, sunt jucători excepționali. Dar, în această competiție, de regulă, au jucat slab. Nu vreau să spun că ei nu au șanse să câștige Salatiera, dar aș fi mult mai liniștit dacă aș juca eu în echipa SUA.**

Adaptare

DUKI POPOVICI

ISTORII MAI PUȚIN ȘTIUTE

De la ghetele de stradă, la... Predator

Când scria, în 1955, "Trattato del giuco della palla", italianul Signore Scaino nu bănuia ce amploare va lua jocul cu balonul rotund. Sigur că pe vremea aceea regulile erau mult diferite de cele de azi, jocul fiind mult mai dur. Ulterior, în 1863, fondându-se Federația Engleză de Fotbal, fotbalul a intrat în epoca sa modernă, care a cuprins, pe lângă regulament, și prevederi legate de echipamentul de joc. Pe primul plan s-au aflat ghetele de joc. Inițial, se juca cu ghete care nu difereau deloc de ceel folosite pe stradă, și care nu permiteau bune execuții tehnice. Practic, primul care a confecționat ghete speciale pentru fotbal a fost un pantofar din Herzogenaurach (localitate lângă Nürnberg), pe nume Adi Dassler, în anul 1920. Același pionier al încălțămintei sportive, fabrica în 1925 primele ghete cu crampoane de piele, dar într-o formă mult diferită de cele întâlnite astăzi (era vorba de niște barete transversale pe talpa ghetelor). În 1948, Dassler fondează firma "Adidas", care pe atunci avea 47 de angajați, iar un an mai târziu va produce primele ghete de fotbal cu talpă din material plastic. În 1954, echipa RFG devine campioană mondială purtând ghete produse de Adidas, care pentru prima dată aveau crampoane înșurubate. Doi ani mai târziu, un nou model al firmei este din nylon. În 1964, Adidas, care începuse în același an și fabricarea mingilor de fotbal, scoate pe piață primele ghete de fotbal cu zone elastice, iar după alți trei ani, celebra firmă reprezentată de cele trei linii aduce o nouă îmbunătățire: tendonul lui Achile este protejat cu o "pernă", care se mulează pe călcâi și tendon. În 1977, apar ghetele cu fețe din material din două densități diferite, pentru ca în 1982, ele să fie făcute din materiale cu 3 densități diferite.

Anul 1986 aduce alte modificări în ceea ce privește crampoanele, cea mai importantă fiind apariția crampoanelor înșurubabile din ceramică.

În sfârșit, anul 1994 prezintă pe terenuri modelul Adidas-Predator, care dă noi dimensiuni controlului balonului, efecte deosebite și mai multă putere de lovire. Iată că de la pantofii de stradă s-a ajuns la Predator, până acum culmea cea mai înaltă a ghetelor de fotbal. Dacă ar fi posedat asemenea încălțări speciale în 1950, probabil jucătorii naționalei Indiei, calificați la CM din Brazilia, nu ar fi fost descalificați pentru că nu au acceptat să dispute partidele încălțați...

ALEXANDRU BULIGAN

"Dl. Chiș a confundat handbalul cu scrima"

(continuare din numărul trecut)

Rep: Cum îți explici faptul că după 1990 prea puțini jucători români au obținut contracte la echipe bune din campionate puternice ale Europei?

A.B. : Cel puțin în Spania, echipele au o politică de transferări bine pusă la punct. Există contracte ferme, care se respectă. De obicei, contractele pentru străini se fac pe 2-3 ani, iar în perioada CM din 1990 cam toate echipele aveau formată echipa de bază. Stângă și Marcel Voinea erau la Valencia, Marian Dumitru era în Germania, la Dormagen, renunțând la un contract cu campioana Franței, Nimes. În ceea ce-i privește pe cei de la Arrate, unde am jucat eu, s-au dovedit a fi cei mai serioși. N-am tratat transferul prin telefon, au fost o săptămână la București, la federație, implicându-se direct președintele clubului și ministrul sporturilor din Țara Bascilor.

Rep: În afara antrenamentelor, ce alte activități legate de echipă mai aveai?

A.B. : Ca toți ceilalți jucători ai echipei, aveam o grupă de copii pe care îi inițiam în handbal. Acolo se consideră că cei mici vin cu mai mare tragere de inimă la antrenamente dacă au alături câte un jucător consacrat al echipei locale. E adevărat că dispuneam de tot felul de materiale și accesorii în sală, așa încât să facem antrenamentele cât mai atractive.

Rep: După modelul baschetului american, știu că handbalul spaniol organizează un așa numit "meci al stelelor", care opune selecționata spaniolă unei selecționate a jucătorilor străini care activează în campionatul spaniol.

A.B.: Sunt selecționați jucătorii cei mai evidențiați de către ziariștii celor două mari cotidiene sportive, As și Marca, pe baza notărilor. Este un fel de sărbătoare a handbalului, la care se înghesuie sponsorii. În pauza meciului are loc un concurs de aruncări de la 7 m, pe care la meciul din 1991 l-am câștigat eu, apărând cele mai multe aruncări.

Rep: Spuneai că ai mai multe variante în privința continuării carierei de jucător, în străinătate. Dacă nu se va materializa nici una?

A.B.: Atunci, probabil voi continua să joc la Lugoj, pentru că aș mai vrea să joc, după care mă voi dedica antrenoratului având și carnet de antrenor.

Rep: Cu siguranță ai urmărit evoluția handbalului românesc în acești 4 ani, și cred că te-ai convins că lucrurile merg din ce în ce mai rău. Care crezi că ar fi soluțiile de redresare, în afara celor financiare ?

A.B.: În primul rând , cred că ar fi cazul ca în federație și în multe cluburi să se schimbe generațiile, pentru că, vrând-nevrând, unele idei sunt învechite și a apărut rutina. Sigur că toți am vrea să fim ca acum 15-20 de ani, ceea ce nu e posibil. Așadar trebuie făcute unele schimbări. De exemplu, la lotul național. Nu spun că Birtalan nu ar fi un antrenor bun, dar cred că ar face față postului și unii foști jucători experimentați, cum sunt Stângă, Durău, Bedivan, care au crescut odată cu marile generații de handbaliști și care cred că pot aduce un suflu nou în handbalul românesc. Rămâne de văzut dacă generația veche este de acord să se dea la o parte, ceea ce e foarte greu. Se poate face și altceva: cei vechi să accepte completările pe care sunt în stare să le aducă cei tineri, deci să fie o colaborare mai maleabilă . Pot să spun că și eu, în acești 4 ani de zile, am învățat o serie de lucruri care ar putea fi folositoare unui antrenor mai experimentat. Oricum , nu voi avea pretenții de la o viitoare echipă pe care o voi antrena, sau de la jucători să iau bani și cadouri pentru a-i introduce în echipă, așa cum au mai fost cazuri la noi, chiar la echipa națională . Eu vreau să rămân în handbal, disciplină de care mi-am legat practic, întreaga viață. Spun deschis că voi practica meseria cu gândul de a ajunge într-o bună zi antrenorul naționalei. Pentru că dacă nu tinzi spre un țel important , niciodată nu vei realiza mare lucru.

Rep: Ultima dată ai evoluat în națională la J.O.Barcelona ' 92 . De atunci capitolul "echipa națională" este închis pentru tine?

A.B.: Deoarece oamenii nu m-au mai solicitat(între timp am avut un accident destul de serios la genunchi), eu nu m-am dus să-i trag de mânecă să mă selecționeze. Nu sunt omul să fac asta., sau să dau bani, cum fac alții, ca să joc în echipa națională. Sunt și câțiva portari buni mai tineri, care au meritat să apere poarta echipei naționale. Oricum, eu cred că mi-am făcut datoria față de echipa națională și am părăsit-o cu fruntea sus.

Rep: Practic, echipa la care te-ai lansat în handbal, Poli, s-a transformat în Universitatea și a retrogradat pentru prima oară de la înființarea ei. Cum ai văzut acest eveniment din afară?

A.B.: Că echipa a retrogradat datorită unor cauze obiective sau subiective, nu ar fi chiar așa deranjant. Dar dl. Hell a retrogradat cu echipa și acum am înțeles că a plecat la Bacău. Asta mi se pare cel mai grav și pe mine m-a deranjat foarte mult. Pentru că dânsul a ajuns campion cu echipa formată deja de nea Costică Jude. După aceea, datorită intereselor d-lui Chiș, care a avut impresia că handbalul poate fi confundat cu scrima, s-a trecut la Universitate. A apelat apoi la jucători experimentați, pe care i-a dat apoi afară pe ușa din dos. Un gest foarte urât, pe care știu că l-a simțit Dan Petru, care n-ar fi meritat așa ceva. Nici măcar nu i s-a mulțumit pentru ce a făcut. A trimis un băiat să-i ceară echipamentul. Nu așa te despărți de un jucător care te-a ajutat, uneori fără nici un avantaj! Normal ar fi fost ca dl.Hell să rămână și să readucă echipa acolo de unde a luat-o! Însă dumnealui a părăsit orașul cu coada între picioare și cu un titlu universitar în buzunar, obținut numai dînsul știe cum. La echipa națională nu-i mai convoca pe cei cu care intra în conflict. Un antrenor, în momentul când intră în sală, trebuie să știe cum să-l ia pe jucător pentru că toți au un țel comun: pe unii trebuie să-i mângâi, pe alții să-i tratezi mai dur , pentru ca echipa, în totalitate, să dea randamentul maxim. Eu am lucrat de-a lungul anilor cu mari antrenori, buni psihologi: Eugen Trofin, Nicolae Nedef, Lascăr Pană, Cornel Oțelea, niște nume în handbalul mondial. Un bun antrenor știe să se adapteze la personalitatea fiecărui jucător, nu jucătorii să se adapteze după cum este antrenorul. Antrenorul trebuie să-i dea impresia fiecărui jucător că este cel mai bun din echipă și cel mai folositor pentru toată echipa , ceea ce dl.Hell n-a știut să facă. În Timișoara a întâlnit alt fel de jucători, majoritatea studenți, cu o altfel de gândire decât cei din Piatra Neamț, la care dl. Hell ar fi trebuit să se adapteze. Oricum, e dureros că handbalul a ajuns să servească niște interese economice ale unor persoane. Echipa reprezintă orașul, iar orașul este mai puternic decât dl.Chiș. E dureros că Lugojul - cu echipa Timișoarei - are echipă în Divizia A, iar Timișoara, nu! Cred că situația asta ar trebui să-l deranjeze pe fiecare timișorean adevărat!

Rep: Ar fi fost normal ca echipa, după ce a câștigat campionatul să se întărească, având în vedere că orice jucător dorește să evolueze în echipa campioană. Ori , s-a întâmplat exact invers...

A.B.: În orice sport, jucătorii discută între ei despre condițiile de lucru și de viață. Ori, aflând cam cum stau lucrurile la Timișoara, nu mă mir că nu s-au înghesuit prea mulți să vină la Poli!

Rep: Cum vezi perspectiva handbalului românesc și a celui timișorean?

A.B. : Aș vrea să mă înșel, dar viitorul handbalului românesc îl văd foarte negru. Atâta timp cât nu există nici baza materială de unde trebuie să începi, nu poți face nimic în domeniul performanței.

A consemnat

MARIUS BREAZU

O PRIMĂ EVALUARE

Viitorul sezon competițional se apropie și cred că va fi mai echilibrat ca în anii anteriori, dat fiind faptul că în divizia națională de fotbal ne-au părăsit valorile consacrate, pentru inevitabilele și doritele angajamente în străinătate. Mulți vor mai călca pe urmele acestora, dat fiind faptul că prin majoritatea locurilor fundul sacului este aproape. Legea sponsorizării, ne-am lămurit cu toții, se ilustrează doar scriptic, așa, ca să nu se spună că n-avem și noi una, dar nu soluționează mai nimic. Este, dacă vreți, doar un temei pentru a acoperi în continuare un mod de procedură care ilustrează și de-acum înainte capacitatea noastră de a ne descurca și... cam atât!

De fapt, ultimele semnale dinspre federație au lămurit și statutul ligii secunde a fotbalului românesc. Statutul amator rămâne în continuare, pentru că, nu se poate vorbi de profesionism în condițiile în care, și acum, majoritatea discuțiilor abordate în legătură cu starea precară a cluburilor se învârt în jurul ajutorului care ar trebui să vină de la... primării sau prefecturi! Cu alte cuvinte, prim secretarii au dispărut, trăiască prim secretarii!

Sigur că ar fi frumos altfel. Dar, dacă însăși marile cluburi din divizia națională rămân departamentale, la ce ne putem aștepta de la altele, din țară? Acestea, dacă reușesc să se adăpostească pe lângă o regie autonomă, pe lângă o făbricuță, ceva, atunci se cheamă că l-au prins pe Dumnezeu de picior. Avalanșa recentă de cereri de fuzionare nu face decât să ilustreze marasmul de care vorbeam și din acest punct de vedere, prin tratarea lor de refuz, este bine că s-a pus piciorul în prag, pentru că altfel, zău dacă mai știam care este geografia patriei! Dar și aceste cereri au la origine motive cât de cât obiective, pentru că este greu de acceptat o mișcare absolut năucitoare, de schimbare a domiciliului unei echipe de la Caransebeș la Deva, de exemplu, după euforia unei promovări, așa, pur și simplu! Sau, ce să mai spunem de intențiile

CÂINII LATRĂ, CARAVANA TRECE...

de Miki Junea

Iași-ului către Scornicești. Sau ale Bocșei, către aceeași Arcadie!

Între timp a fost dat publicității programul turului seriei a doua a diviziei A de fotbal. O serie în care revine ASA Tg. Mureș. Asta ar fi o noutate chiar dacă, la ora actuală, echipa lui Cacoveanu nu mai este ce-a fost cu ani în urmă, ajungând treptat la valoarea unei modeste reprezentante a provinciei, bolnavă și ea de lipsuri de tot felul. Pe care lipsuri, Cornel Cacoveanu s-a străduit să le acopere așa cum a putut el, până s-a trezit cu oarece sechestru pe bunurile din propria-i casă! Cum spuneam însă, valorile s-au egalizat simțitor, desigur prin lipsă și niciodată nu știm de unde sare iepurele. În acest caz, urecheatul cu pricina poate fi asimilat de cine știe ce talent ascuns, ce poate "exploda" printr-o ogradă din această serie.

Privind acest program, din perspectiva noastră, care ne vrem cât mai repede înapoi, în prima ligă, vom observa că Poli are de susținut meciurile esențiale, angajate cu contracandidatele la promovare în etapa a doua, la Oradea, a noua, la Jiul Petroșani, a zecea, acasă cu Unirea Alba Iulia, a douăsprezecea pe teren propriu, cu Corvinul, după care urmează un final de sezon numai de acumulări. Cu alte cuvinte, la mijlocul turului echipa va trebui să se afle în maxima formă, pentru a trece cu bine de meciurile respective. Lucrul e posibil și ar trebui să fie și firesc. Mai puțin meciul din etapa a doua, de la Oradea atunci când, este început de sezon iar dezmeticirea se face mai greu.

Și cam atât la o primă evaluare a celor ce vor urma în această toamnă. Și asta, deoarece n-am epuizat privirile aruncate peste gardurile celorlalți.

FORMULA I DOPO QUATRO ANNI DI SOFFERENZA...

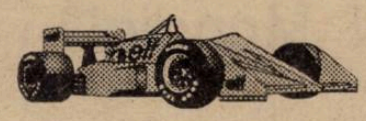

Hockenheim, Germania. Etapa a 9-a a Formulei 1: Grosser Mobil 1 Preis von Deutschland: 45 tururi pe o pistă de 6,8km. (lungime totală: 306km.)

Hockenheim'93: 1. Prost(Williams-Renault), 2. Schumacher **(Benetton), 3. Blundell (Ligier).**

Schumacher, către Hill, la finele GP-ului englez de la Silverstone: **"Eu te-am lăsat să câștigi la tine acasă, iar tu mă vei lăsa să câștig la mine acasă".** Berger, în replică imediată: **"Băieți, pe mine m-ați uitat. Eu voi câștiga Hockenheim-ul!"** Și așa a și fost. Obținând primele două locuri în grila de start pentru prima oară de la Portugalia'90, pe atunci prin Prost și Mansell, acum prin Berger și Alesi, scuderia Ferrari a câștigat primul GP din septembrie'90 încoace, când Prost triumfa la Jerez, în Spania: Gerhard Berger a dominat dal capo al fine Hockenheim-ul, câștigând al 9-lea GP personal, al 104-lea al echipei Ferrari(tot 104 victorii are și McLaren!!), primul pentru echipa italiană în Germania după 11 ani, respectiv prima la Hockenheim după 13 ani. Deasemenea, este prima victorie a austriacului după Adelaide'92 (Australia), pe atunci la McLaren-Honda. Dar ce victorie!, la peste 31 grade, în condiții de nesfîrșite controverse înaintea și în timpul cursei.

Înaintea sa: în dorința de a pilota în fața propriilor suporteri, joi, liderul Schumacher, penalizat cu 6 puncte, a făcut recurs la suspendarea de două etape dată de F.I.A.. Judecata finală, de după GP-ul de la Spa(Belgia), de la 28 august, ar putea duce la micșorarea sau, mai probabil, la mărirea suspendării ulterioare a germanului. Zicem mai probabil pentru că și suspendarea de o etapă dată lui Irvine(Irlanda de Nord&Jordan) după incidentul Senna-Irvine, de la Suzuka'93, s-a transformat într-una de 3 etape la reconsiderarea cazului. Sau poate tocmai pentru că Irvine a avut tupeul să facă recurs! Doi: un nou scandal monstru! La Imola (San-Marino), Benetton-ul lui Schumacher ar fi realizat un start automat, programat pe computer, fapt inadmisibil, încă nedovedit, dar împărtășit de oficialii F.I.A.. Prima consecință a fost amenda de 600.000 dolari pentru Benetton. Trei: va fi totuși GP-ul italian din septembrie de la Monza, dar doar cu condiția expresă a lui Berger de a fi retezați cei 200 de copaci de pe marginea circuitului!

În timpul cursei: demarând stupido-idiot, Mika Hakkinen a produs la start o bulversare care s-a lăsat cu 12 abandonuri, fapt nemaivăzut de la Silverstone 1973! Miroase a suspendare frumușică. Bănuiesc că Mika doarme acum ca pe ouă. În turul 15, fiind pe locul 5, olandezul Jos Verstappen (Benetton) a intrat la boxe pentru realimentarea cu combustibil, lucru admis începând cu acest sezon și... s-a trezit într-o mare de flăcări, cauzele posibilei tragedii nefiind încă elucidate. Se pare însă că mecanicul de la Benetton a împroșcat în atmosferă combustibil înainte ca pompa de alimentare să fie introdusă în bușonul de alimentare al bolidului. Incidentul a fost grotesc, dar, din fericire, fără urmări grave. În fine, primul abandon pe '94 al lui Schumacher, motorul lăsându-l, două locuri pe podium pentru ruda foarte săracă a F1, Ligier-Renault, prin Panis (victorios în F3000, la Hockenheim, în '93 și campion al probei), respectiv Bernard (locul 3 la Silverstone '90, pe Larousse).

Urmează Hungaroringul, la 14 august, la Budapesta.

HOCKENHEIM '94: 1. Gerhard Berger (Aut/Ferrari) 1h 22:37.272; 2. Oliver Panis (F/ Ligier-Renault) la 54.779; 3. Eric Bernard (F/Ligier-Renault); 4. Christian Fittipaldi (Bra/Footwork-Ford); 5. Gianni Morbidelli (It./Footwork-Ford); 6. Eric Comas (F/Tourtel-Larousse-Ford)... 8. Hill.

GENERAL: PILOȚI - 1. Schumacher (D & Benetton-Ford) 66p.; 2. Hill (GB & Williams-Renault) 39p; 3. Berger 27 p; 4. Alessi (F & Ferrari) 17p; 5. Barrichello (Bra & Jordan-Hart) 10p;

CONSTRUCTIORI - 1. Benetton-Ford 73p; 2. Ferrari 50p; 3. Williams-Renault 42p; 4. Jordan-Hart 15p; 5. McLaren-Peugeot 12p; 6. Footwork-Ford 10p.

MIHAI COMȘULEA

P.S.1: Hakkinen nu va alerga la Budapesta, unde-și va ispăși etapa de suspendare pentru pilotaj periculos în startul cursei de la Hockenheim.

P.S. 2: Patrick Head, manager la Williams-Renault, înaintea începerii noului sezon: **"Nimeni nu va beneficia de pe urma noii prevederi care îngăduie realimentarea cu combustibil în timpul cursei. Mai devreme sau mai târziu, cineva va lua foc."** Adică Verstappen, care împreună cu 4 mecanici ai săi au fost transportați cu elicopterul la Ludwighaffen Klinik, unde le-au fost tratate arsurile ușoare. FIA a anunțat deja deschiderea unei anchete în acest caz unic în istoria Formulei 1.

BUBKA MAI TRECE O GRANIȚĂ

Ucrainianul SERGHEI BUBKA este extraordinar! Duminică, în reuniunea atletică de la Sestriere (Italia), localitate situată la cea mai mare altitudine dintre toate gazdele calendarului atletic, multiplul campion mondial și recordmanul mondial la zi la săritura cu prăjina și-a doborât (pentru a 35-a oară) vechiul record de 6,13 m, cu exact un milimetru. Noul record: 6,14 m, datat 31 iulie 1994. Cât va rezista oare? Un fapt este clar: Serghei a intrat în posesia unui Ferrari în valoare de 80.000 lire sterline (200.000 dolari)!

ZIG - ZAG

FOTBALUL - BOALĂ EREDITARĂ

În familia portarului echipei Arabiei Saudite , Mohammed Al -Deayea fotbalul este la mare preț. Dintre cei 11 membri ai clanului, care cuprinde, alături de părinți, 8 băieți și o fată, 5 sunt jucători profesioniști. Cel mai în vîrstă, Abdullah, a fost portarul echipei naționale timp de 12 ani, ceilalți trei sunt gemenii Fahad și Khalid care evoluează la echipa Al-Taee iar al treilea este Atef, fundaș la Al- Ahil. Mezinul familiei, în vârstă de 11 ani , se anunță a fi și el un mare talent.

UN ALT RECORD AL WORLD CUP

Cu ocazia Campionatului Mondial de Fotbal, a fost stabilit recordul absolut al strigătului care anunță înscrierea unui gol. El aparține comentatorului Andreas Cantor, de la televiziunea Univision, post de limbă spaniolă, care a transmis jocuri ale Spaniei, Argentinei și Mexicului. Strigătul lui Cantor a durat un minut, salutând golul egalizator al mexicanilor în partida cu Italia. Noul recordmen a aruncat mănușa lui Ilie Dobre...

"GORILELE " DE LA FERRARI ACȚIONEAZĂ

Deși în aceste zile toată lumea comentează cursa de la Hockenheim și episoadele care-l privesc pe Michael Schumacher, să revenim la o întâmplare de acum 3 săptămâni, de pe circuitul de la Silverstone. După ce, în tururile de încălzire, pilotul austriac Gerhard Berger (Ferrari) a depășit viteza permisă pentru intrarea la boxe (120 km/h), fiind amendat ulterior cu 10.000 dolari, amenda fiind suportată de Ferrari, austriacul a abandonat. După abandon, ziaristul italian Paolo Ciccarone, de la săptămânalul Auto& Sport a fost lovit la ficat de unul dintre body-guarzii care asigurau protecția garajelor echipei Ferrari. Ciccarone s-a apropiat mai întâi de Berger, dorind să afle motivul abandonului. Purtătorul de cuvânt al "călușului" i-a invitat pe toți ziariștii să părăsească boxa, lucru pe care aceștia l-au și făcut. După ce a discutat cu mecanicii, Berger, însă, le-a făcut semn tuturor ziariștilor să se apropie. Nefericitul Ciccarone, urmându-și colegii, a fost lovit cu violență de două ori. După acest episod neplăcut, conducătorii de la Ferrari și-au cerut tardiv , scuze.

FEMEILE NU SE LASĂ

Cele 5 goluri înscrise de rusul, Salenko în meciul cu Camerun au un corespondent și în fotbalul feminin. La Campionatul Mondial disputat acum 3 ani în China, americanca Akers Stahl a reușit aceeași performanță. Reamintim că echipa feminină a Statelor Unite este deținătoarea titlului mondial.

THOMAS RAVELLI - AUSTRIAC

După cum se știe, echipa Suediei a avut zilnic rezervată o oră pentru ziariștii acreditați la Campionatul Mondial. Unii dintre ei, intervievându-l pe portarul Thomas Ravelli, au fost surprinși de accentul cu care portarul suedez vorbea limba germană, un dialect din zona austriacă Kärnten. Ulterior, enigma a fost dezlegată: părinții lui Ravelli sunt austrieci, originari din zona amintită. Fiind medici, foarte căutați în Suedia în acea vreme, părinții lui au emigrat în 1952. Acolo s-a născut Thomas, în 1959, împreună cu fratele său geamăn, Andreas. Interesant este faptul că alți doi mari portari austrieci, Koncilia (care a apărat poarta echipei alb-negre la CM 1982, din Spania și actualul titular al postului echipei naționale Wohlfahrt, sunt originari din ținutul Kärntern, o adevărată școală de portari, chiar dacă Ravelli a învățat fotbalul în Suedia.

TURUL FRANȚEI ÎN CIFRE

Săptămâna trecută s-a încheiat o nouă ediție a celei mai importante curse din lumea ciclismului, Turul Franței, câștigat, după cum se știe, a patra oară, de spaniolul Miguel Indurain. Și pentru că suntem la capitolul cifre, să spunem că cele mai multe victorii (câte 5) le-au obținut francezii Jacques Anquetil, Bernard Hinault și belgianul Eddy Merckx. Iată și alte cifre interesante referitoare la "Le Tour de France": în 1926 s-a desfășurat cel mai lung tur - 5.474 km, parcurși în 17 etape. Câștigător a fost belgianul Buysse, cu un avans de o oră, 22 minute și 25 secunde. Cel mai scurt tur - 1904, 2.388 km lungime. Cel mai rapid (medie orară) - în 1992 - Miguel Indurain, cu 39,5 km/hm iar cel mai "încet" a avut loc în 1924, când italianul Bottechia a avut o medie orară de 23,95 km. Cea mai clară victorie a fost obținută în 1903 de francezul Maurice Garin, sosit cu 2:49 ore înaintea celui de-al doilea clasat. După război, cel mai clar succes i-a revenit italianului Fausto Coppi în 1952, cu un avans de 28:27 minute. Cea mai strânsă victorie s-a înregistrat în 1989, când americanul Greg Lemond a terminat doar cu 7 secunde avans (aproximativ 100 m) față de principalul său adversar, francezul Laurent Fignon. Distanța cea mai mare dintre două victorii în Tur este de 10 ani, Gino Bartali câștigând competiția în 1938 și 1948. Cea mai lungă etapă s-a disputat între anii 1919-1922, între Les Sables d'Olonne și Bayonne, măsurând exact 482 km. Cel mai în vârstă câștigător al turului a fost italianul Gino Bartali, laureat la 34 de ani, ca și francezul Henri Pelissier, iar cel mai tânăr a fost francezul Henri Cornet, care avea 20 ani în 1904.

NOI RECORDURI ÎN NBA

Noua campioană a baschetului profesionist american, echipa Houston Rockets, a stabilit un nou record (negativ) al NBA: în cele 7 meciuri ale finalei campionatului, noii campioni au înscris numai 603 puncte. Vechiul record era de 636 de puncte și fusese stabilit în finala din 1955 de către Syracusa, tot în 7 partide. Un record "pozitiv" a stabilit însă echipa Portland Trail Blazers: 758 de meciuri în propria sală, "Memorial Coliseum" din Portland, s-au disputat cu "casa închisă", toate cele 12.888 de bilete fiind vândute cu mult timp înainte, ceea ce înseamnă 9.769.104 spectatori plătitori, în aproximativ opt ani și jumătate.

MICHAEL JORDAN SUSȚINE FOTBALUL

Este evident că fotbalul și-a câștigat prozeliți în America, după World Cup. Este greu de afirmat dacă în America se va naște o adevărată ligă de fotbal, dar, oricum, oameni care să sprijine această inițiativă au apărut din medii din care puțini se așteptau. În acest sens, relevantă este declarația celebrului Michael Jordan: **"Cred că popularitatea fotbalului nu este deloc întâmplătoare în întreaga lume. Este un joc în care, până în ultimul minut, nu se știe cine va învinge. Europenii și sud-americanii iubesc fotbalul pentru neprevăzutul lui. Eu, ca sportiv, știind exact ce înseamnă neprevăzutul, m-am îndrăgostit pur și simplu de fotbal"**

MÖLLER ȘI JULIO CESAR CUMPĂRAȚI DE SUPORTERI

Borussia Dortmund a investit pentru transferuri în această vară 14 milioane DM. Majoritatea banilor au plecat la Juventus, pentru Andreas Möller și Julio Cesar. Dar, încă înaintea începerii sezonului, Borussia a recuperat acești bani. Suporterii acestei echipe, considerați cei mai credincioși din Germania, au cumpărat 28.000 abonamente, în valoare de... tocmai 14 milioane DM. Acesta este de fapt un nou record al Bundesligii. Ca o comparație, Bayern a vândut până în acest moment doar 8.000 de abonamente.

ZIG - ZAG

POLI FORȚEAZĂ!

FLORIN CĂLIN

TRANSFERAT DE LA FARUL CONSTANȚA

ADI CUZMANOVICI

DEVINE NERĂBDĂTOR ÎN PRIVINȚA LUI

ROCCO SANDU

CORNEL DINU

A ACCEPTAT PREȚUL LUI

POLI:

BĂTRÂNU

= 80.000 $ +

CRĂCIUN ȘI STOICOV

DAR JUCĂTORUL TIMIȘOREAN ACCEPTĂ CONTRACTUL DOAR PE UN AN

SPORT vest

● Anul IV Nr. 31 (135) ● 9-15 August 1994
Apare marți ● 8 pagini ● 200 lei

■ MAGNET ■ MAGNET ■ MAGNET ■

MECIURILE CARE VOR FI TRANSMISE DE POSTURILE

ITALIA 1 * CANALE 5

*** LUNA AUGUST ***

- PAGINA 8 -

brigada *FOOTBALL NEWS* pe teren la Moneasa, unde

UTA ÎȘI ADUNĂ RÂNDURILE

GIGI BORUGĂ: "Atât Domide, cât și Ionuț Popa, schimbați pe nedrept"

MARCEL CORAȘ: "Publicul din Timișoara m-a <<iubit>> tot timpul"

RADU GEORGE: "Nu am nimic cu domnul Borugă"

MARIUS GRAD: "Ori sunt transferat definitiv, ori deloc"

MIHAI JIVAN: "Sinescu este printre cei mai buni portari din țară"

ALERTĂ LA CFR

SAVA SIMCELESCU

"Regionala nu ne ajută cu absolut nimic!"

SENZAȚIONAL

ANTRENOR REȘIȚEAN LA MÜNCHEN:

MIRCEA CHIVU!

FLAVIUS DOMIDE

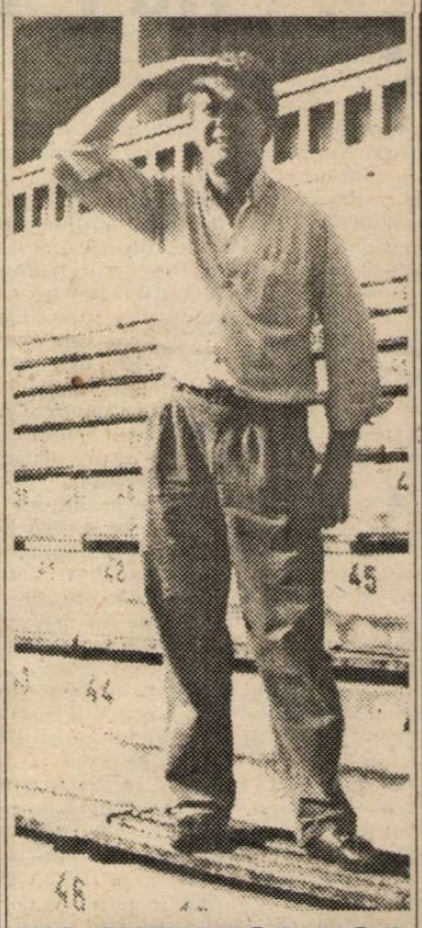

UN ANTRENOR NOU PENTRU UN CLUB NOU

FC ARAD

VOCEA PORUMBELULUI BRIGADIER

(nu iese fum fără zvon, cu tifosi pe stadion)

● După apariția numărului de săptămâna trecută, am fost interpelat (bruscat chiar), la mine-n centru, de un chibiț care nu prea mă are la gușă: **"Bă fraiere** (mie prieteni-mi spun Ionică), **ce scrieți prostii în foaia aia volantă a voastră, de scandal, și-l dați pe Borugă antrenor la UTA, când celelalte ziare serioase scriu altfel"** "**Stai nenicule**", m-am burzuluit eu "**nu-i gata săptămâna**". Și am făcut pariu cu el că tot Gigi o să meargă cu ei la Moneasa. Și vorba ziarului lu' tuzu meu Cristoiu: Vest Sport a avut din nou dreptate. Da chibițu' meu nu se mai arată prin centru. Eu n-am nevoie de pariu, da vreau să-i spun că el îi fraier. Și încă cu moț, deși aparențele înșeală. ● Apropo de UTA. Băieții de la Brigada Football News m-au luat de această dată cu ei la Moneasa. Și uite ce-am ciugulit. Primarul din Moneasa le-a interzis arădenilor să se antreneze pe terenul din localitate, supărat că dl. Pop i-a promis niște plase pentru porți și... i-a dat plasă. Acum echipa lui Borugă se antrenează la Dezna, pe un teren care seamănă mai degrabă cu o bucată din deșertul Kalahari. Și dacă aș fi rău, aș forța puțin și aș face legătura cu demisia d-lui Pop în preziua plecării la Moneasa. Da nu-s rău, ci mă mir doar că UTA a plecat în cantonament fără nici un conducător... ● Plouă, în schimb, cu conducători la noul înființatul FC Arad. Deh, și problemele-s multe. Nu se știe cu ce tricouri va juca noua echipă. Ale lui Astra sau ale lui Aris ? Și ca să nu se iște vreun conflict, băieții au jucat la Timișoara, contra UMT-ului, în culorile ... salubrității. Și cu niște gaci cu steluță rusească, vorba aia, să se știe unde se gată izmenele... Ce-i clar însă la acest club este terenul pe care va juca: Strungul. De fapt, Gherghel nici n-a avut de ales. Ăla pe care juca Vagonul, și care nu prea se știe al cui e, este în curs de demolare. CFR Arad (coproprietar) a trimis un comando dotat cu pick-hammer-e și buldozer să demoleze terenul de tenis (bitumat) din spatele unei porți , ca să instaleze un but de rugby ● A! Tot despre stadioane. Pe tot mai multe am văzut copaci crescând prin tribune. Da' mi-am zis că nici nu-i rău. Cum tot n-avem arene acoperite, măcar o să fie umbră pentru druckeri! ● Hai să vă gînguresc ceva și despre transferări. Adi Cuzmanovici e nervos. Rocco Sandu se tot antrenează la Poli și de la Timișoara nici un semn... de pace ● Da' nu mă mir. Polițiii au o afacere mai importantă: Bătrânu. Ieri, Stelică Anghel a fost la București să parafeze trampa. Dinu s-a muiat și a acceptat ultimu' preț al lui Poli: 80.000 dolari, plus Stoicov și Crăciun. Numa' că surpriza poate apare de la... Bătrânu. Dinu i-a oferit contract pe doi ani, da' Florin e hotărât să semneze doar pentru un sezon. Altfel se întoarce la Poli. S-ar putea să se fluiere a pagubă pe toate fronturile... ● Oricum , cel mai spectaculos transfer l-a făcut Doctoru. L-a adus pe Artimon definitiv la CFR, pe doar... 10 milioane lei. Explicația este terifiantă: Steaua îi era datoare lu' Doctoru încă de la meciul Romania - Danemarca, din ops'nouă! ● "U" Cluj a sărbătorit 75 de ani. La anu' (atenție) e rându' lu' Poli. Da' despre asta avem timp să ciripim. Acum vreau să vă povestesc că Dănuț Lupu este idolul tifosilor din Brescia. Cei care au însoțit echipa lui Lucescu la Cluj urlau ca... lupii, când mingea era la Lupu. Și când un confrate de-al meu i-a întrebat dacă știu că " Lupo" n-are trecutul prea curat, macaronarii au replicat: "**Nici nu l-am fi iubit dacă n-ar fi fost *deliquente***"

■ ION GOLUMBU

ALIN ARTIMON

DEFINITIV LA C.F.R. TIMIȘOARA

ELECTROPUTERE CRAIOVA NU DĂ BANI PE GHEORGHE LUPU

GHIȚĂ CHIMIUC ȘI PETRE MUȘAT INCOGNITO LA ARAD

Marius Breazu trage...

ŞUTURI ÎN ZID

Săptămâna care s-a încheiat a fost dominată de aniversarea a trei sferturi de veac a clubului studenţilor clujeni Universitatea, un nume cu rezonanţă în sportul românesc. Marcat prin diferite manifestaţii sportive şi omagiale, evenimentul ne-a amintit că anul viitor şi echipa de fotbal Politehnica Timişoara va sărbători aceeaşi vârstă cu cea a grupării "şepcilor roşii". Se impune o precizare: această denumire datează dinainte de război, perioadă în care studenţii din Cluj purtau cu mândrie, ca semn de recunoaştere - hai să nu-i spunem uniformă - un chipiu de catifea roşie, pe care erau brodate o bufniţă şi o carte deschisă, simbolurile înţelepciunii.

Ar fi bine ca cei care răspund de destinele fotbalului şi sportului timişorean să se gândească de pe acum la eventualele manifestaţii care vor puncta evenimentul de anul viitor, exemplul clujenilor fiind unul demn de urmat. Spun asta pentru că de la o vreme se observă în sportul timişorean o dispersare îngrijorătoare a forţelor capabile să pună umărul la revigorarea activităţii sportive

ANIVERSĂRI ŞI... ANIVERSĂRI

din oraşul nostru.

Un alt eveniment anunţat pentru această vară este împlinirea a 85 de ani de la înfiinţarea Federaţiei Române de Fotbal. Numai că în acest caz intervine o neconcordanţă, dacă nu cumva dorinţa unor persoane din cadrul FRF de a creşte numărul anilor organizaţiei doar pentru a-i da mai multă importanţă şi credibilitate. Mi se pare cel puţin curios că membrii Comisiei de istorie şi statistică din cadrul FRF nu ştiu că federaţia a fost înfiinţată abia la 16 februarie 1930, sub numele de Federaţia Română de Fotbal Asociaţie (FRFA), ca urmare a aplicării Legii educaţiei fizice, votată de Adunarea deputaţilor, în 29 iulie 1929. Atunci au fost aleşi în fruntea tinerei organizaţii Aurel Leucuţia - preşedinte, Paul Nedelcovici - vicepreşedinte şi Octav Luchide - secretar. Este adevărat că în 1909 s-a constituit la Bucureşti "Asociaţiunea cluburilor de fotbal", care cuprindea 3 echipe, însă a confunda această organizaţie cu FRF este total greşit, la fel cum greşit apare anul 1909 pe insigna şi ecusonul cel nou al federaţiei.

Veţi spune că este un lucru mai puţin important. Dintr-un anumit punct de vedere poate că aşa şi stau lucrurile. Însă nu cred că ar strica să cunoaştem adevăratele date ale istoriei fotbalului nostru, pentru a şti exact cine suntem şi de unde venim în acest sport. Faptul că în perioada de după război s-a încercat să se ute sau să dispară "vechile vestigii" - chiar şi în domeniul sportului, care nu ar trebui să aibe prea mult de-a face cu schimbările politice - nu ne dă dreptul să tratăm cu superficialitate perioadele de poneret şi de consolidare ale fotbalului nostru.

Ar trebui să cinstim adevăratele evenimente, aşa cum a fost aceasta de la Cluj, şi să nu continuăm să ne orientăm după perioadele nu tocmai vechi, în care se găseau de sărbătorit aproape zilnic, bineînţeles cu "umflarea" anilor care au trecut de la prima atestare a evenimentului, tot felul de cine ştie câţi ani de luptă sau activitate revoluţionară ale unor persoane cel puţin obscure.

CAMERA ASCUNSĂ A LUI FOTOFUCHS

MINERUL ROBBY BENCZIK PREGĂTIND NOUL SEZON

RUDOTELU' SĂPTĂMÂNII

Acum un an, Regionala CFR Timişoara şi-a materializat sprijinul faţă de clubul care-i poartă numele, oferindu-i 12 becuri! De atunci clubul feroviar a mai "ars" vreo 100 de bucăţi.

Zilele acestea, CFR-ul a mai solicitat câteva becuri de la Regională. Răspunsul a fost stupefiant:

"Ce le-aţi consumat deja pe toate 12?"

FOOTBALL NEWS

● **Călin a devenit POLI-st şi tată.** Umetistul - constănţean Florin Călin a fost transferat cu acte în regulă de la Farul la Poli. La o diferenţă de câteva ore, mijlocaşul timişorean a devenit tatăl unui băieţel. Să-i trăiască!

● **Alexandru Labu,** după ce s-a antrenat singur pe malurile Mureşului în finalul campionatului trecut, şi-a găsit o echipă de ligă a IV-a în Austria.

● **UMT-ul** are, probabil, cei mai mulţi jucători "rezolvaţi" dintre echipele timişorene: Nistor (Poli - ex-Venus Lugoj), Preda şi Dima (Poli), Petrov (revenit de la Vega), Simniceanu, Utvineanţu şi Durigon (Şcoala Sportivă Timişoara), Iacobiciu şi Ghiţoaica (ambii Poli, ex Tomnatic), Roşu (Oraviţa), Pavel (revenit de la Şoimii).

● Cei patru sergenţi, care tocmai au terminat armata la... Şoimii Textila, **Guţă, Mita, Samargi şi Pavel,** nu au dezlegările de la UMT. Pavel a revenit la Gara Mică, iar ceilalţi trei sunt aşteptaţi în continuare de antrenorul Tavi Roşca.

● **De vineri Flavius Domide** este antrenorul nou-înfiinţatului club FC Arad. Secundul său va fi, probabil, **Grigore Bora,** deşi au mai fost vehiculate două nume.

● **Mircea Chivu,** fost jucător la CSM Reşiţa şi Arsenal, se află de un an în Germania ca antrenor la echipa de amatori Meiden (landul Bavaria). Datorită profesionalismului său, în această vară a fost cooptat în rândul colectivului tehnic al proaspetei promovate în Bundesliga, TVS 1860 München.

● **Telecom Arad** se întăreşte considerabil. După ce Ionuţ Popa a fost înlăturat de la UTA şi va avea mai mult timp să se ocupe de echipă, a fost urmat la aceeaşi grupare de Gheorghe Juchel (ex Aris) care în calitate de conducător s-a şi prezentat la dl. Kórösy pentru a cere acordul acestuia în vederea pregătirii lui Nicolae Pîrvu la telefonişti.

● După o absenţă de 4 ani de când Dan Potocianu era titular în echipa naţională de juniori, CSMR a furnizat un nou titular, echipei UEFA 1996, în persoana lui **Gabriel Agachi,** provenit din echipa pregătită de Nicolae Georgevici. Acelaşi antrenor (la juniori II) a dat echipei "mari" a CSMR în această vară alţi doi jucători, portarul Robotin şi mijlocaşul Bichescu, semn că "Elefantul" face treabă bună la centrul de copii şi juniori ai roş-negrilor.

● **Miroslav Vidac** este noul antrenor al echipei CPL Arad, după plecarea lui Mihai Jivan la UTA. El va fi secondat de Andrei Molnar.

● **Ioan Pop, preşedinte demisionar, ma demisionat.** El şi-a înaintat demisia din postul de preşedinte al clubului UTA la Consiliul de administraţie al S.C. UTA S.A., care urmează să o valideze sau nu. Deci postul de preşedinte nu este încă liber.

● Deşi sub contract la Bocşa până în 1995, **Leontin Doană** se pregăteşte - şi joacă foarte bine în postul de conducător de joc - la CSM Reşiţa.

● Ionuţ Leac (unchiul lui Mircea), fost jucător la UTA şi-a dat demisia din biroul AJF Arad. Motivele sunt previzibile, şi cu siguranţă ni le va dezvălui într-un număr viitor.

● **CPL Arad** îşi întinereşte vizibil lotul. Pe lângă Bata (Vulturii Lugoj) şi Ştefănică (CFR Arad), în curtea lemnarilor au poposit Vizitiu, Curelea, Chiriţă, Ardelean, Bărbosu şi Balint, foşti elevi ai profesorului Antoniu Bacoş la Liceul Iuliu Maniu.

● După ce a căzut mariajul cu Mureşul Deva, **Vega Caransebeş** a fuzionat cu CFR Caransebeş.

Nu-i vestiaru' seif de bancă

■ Este foarte clar că în această perioadă toate echipele sunt interesate să joace cât mai multe meciuri, deoarece sezonul competiţional bate la uşă. Unele, din dorinţa de a fi super-pregătite sunt gata să întâlnească chiar doi adversari deodată! Aşa s-a întâmplat la Reşiţa, unde s-au încurcat borcanele şi la stadionul din Valea Domanului s-au prezentat gata de luptă atât Vulturii Lugoj cât şi Minerul Motru!! Băieţi descurcăreţi, reşiţenii au scos-o la capăt, jucând cu fiecare echipă câte 15 de minute. Agentul nostru, deplasat la faţa locului, a remarcat prezenţa în echipa roş-negrilor a lui Cristi Alexandru. Se pare însă, că jucătorul Gloriei Bistriţa nu a făcut decât un simplu antrenament şi nu este vorba de vreun transfer spectaculos. Oricum, suntem pe fir şi vom urmări în continuare cursul evenimentelor.

■ Şi dacă s-au descurcat de minune în faţa celor două team-uri care au speriat Reşiţa, Adi Cuzmanovici & Co. au întâmpinat dificultăţi din partea jucătorului Petre Panescu. După ce a efectuat pregătirea centralizată cu trupa lui Carol Gal, băiatul nu mai vrea să joace. Unii susţin că Panescu a solicitat o locuinţă. Mai aproape de adevăr, pare a fi însă agentul nostru de la Ocna de Fier (am pătruns şi acolo), locul de baştină al fundaşului reşiţean, care a aflat de unele datorii băneşti neachitate de club faţă de jucător.

■ Panica i-a cuprins şi pe feroviarii timişoreni. Se apropie startul şi băieţii au nevoie de un portar ca de aer. Prin urmare, conducerea clubului le-a pretins celor de la Poli, în schimbul lui Contescu, pe lângă Diaconescu şi pe Boldor. Dar se pare, că cel care a apărat buturile cheferiştilor în sezonul trecut, nu mai doreşte să revină la Timişoara. Antrenorul Ghiţă Chimiuc va mai încerca să poarte o discuţie cu Boldor. Ar mai exista şi o altă variantă. Cedarea la UMT, a jucătorilor Radu Mic şi Vlad în schimbul portarului Guţă.

■ Nici la trupa nou formată în Arad, F.C., lucrurile nu stau pe roze. Prezent la amicalul pe care elevii lui Domide l-au susţinut cu C.P.L.-ul, agentul nostru l-a remarcat în teren, dintre foştii jucători ai Aris-ului, doar pe Mihalache! Făcând săpături, bravul agent a aflat că ceilalţi componenţi de la Aris au fost trecuţi în şomaj de două luni. Şi nici măcar nu au primit acel "celebru" ajutor de şomaj. Pe undeva e normal să nu le ardă de fotbal!

■ O altă bombă din oraşul de pe Mureş! Joi 1 august, când Gigi Borugă a acceptat postul de antrenor la U.T.A, s-a prezentat la club împreună cu Ionuţ Popa. Acesta din urmă trebuia să fie "uns" director tehnic. Dar cum bietul Ionuţ, se pare, că nu este agreat de anumite persoane din conducerea clubului, totul a căzut. Agentura, care lucrează zi şi noapte, ne-a informat că cele mai mari şanse de-a ocupa acest post, le are, până la urmă, Coco Dumitrescu, el urmând să-şi întrerupă cât de curând concediul pe care l-a solicitat.

■ Să mai revenim puţin şi în curtea lui Poli. Odată cu plecarea lui Sburlea la Universitatea Craiova, Steaua nu mai este dispusă să-l cedeze pe Tibor Gzik la Timişoara. În aceste condiţii este greu de crezut că albvioleţii vor accepta dorinţa antrenroului Ghiţă Chimiuc de-al avea în lotul ceferist pe tânărul Brindescu. Mai ales că nici situaţia lui Rocco Sandu nu este lămuritâ.

■ Vineri, brigada Football-News, în drum spre Moneasa a-avut grijă să lase un agent prin Arad, care să mai miroase pe la colţuri. Şi spionul a fost tare dibaci. I-a surprins pe Ghiţă Chimiuc şi Petre Muşat, stând de vorbă cu conducătorii de la Motorul C.F.R. Arad, pe terasa hotelului Astoria. Versat, ca toţi oamenii noştri, s-a deghizat în ospătar şi a aflat obiectul discuţiei: timişorenii sunt interesaţi de achiziţionarea lui Mircea Aslău.

■ Acelaşi agent, care a şi fost răsplătit aşa cum se cuvine, a mai venit cu o ştire interesantă din Arad. Odată cu constituirea clubului F.C. Arad, rămâne de văzut cu cine va vota Arisul. Ori îşi va îndrepta paşii spre Severin ori spre Pecica. Dacă va fi aleasă a doua variantă, atunci se pune problema că "C"-ul arădean va rămâne descompletat. Adică trebuie completat un loc. În ceea ce ne priveşte, suntem convinşi că dl. colonel Nicu Selejan va alege soluţia "optimă".

■ Viaţă grea şi la Arsenal! Nu la deţinătoarea Cupei Cupelor ci la "ragazzi" din Reşiţa. Trimisul nostru (deghizat, bineînţeles) la un antrenament nu i-a mai văzut pe Pereş, Iacob, Micu, Stan, Puia, Stoica, Stroia, Şola. Unii au luat drumul Aninei, alţii îşi satisfac stagiul militar. După nereuşitele fuzionări cu Metalul Oţelu Roşu sau Minerul Moldova Nouă, reşiţenii se confruntă şi cu grave probleme financiare. Campionatul îl vor începe, dar nu se ştie dacă-l vor şi încheia!

■ Marţi, 2 august, la Clubul Presei din Arad a avut loc constituirea clubului de fotbal Arad într-o atmosferă destinsă cu un dialog deschis. Tocmai de aceea a surprins atitudinea lui E. Budişan de la O.J.T.S. Arad şi a lui Alexandru Dan, preşedintele A.J.F. Arad, care şi-au exprimat rezerve vis-a-vis de această asociere. Ba mai mult, E. Budişan, a ameninţat că nu va semna actul de însoţire a cererii către F.R.F., dacă F.C. Arad nu va ceda jucători **fără condiţii** la UTA!!!??? Reamintim că în urmă cu doi ani echipele Astra şi Aris au retrogradat din liga a II-a şi pentru motivul că au ajutat indirect UTA, în lupta pentru promovare, în timp ce clubul textilist era implicat în afacerea "HAINA DE PIELE".

■ La două săptămâni după ce a renunţat la postul de antrenor de la Agro Curtici, Mircea Leac a revenit asupra deciziei şi s-a prezentat la echipă. Este pentru a 110-a oară când "Pilă" revine asupra unei decizii luate în activitatea lui de antrenor şi jucător.

AGENTURA (deosebit de activă)

■ MAGNET ■
S.R.L.
General manager
RICHARD ANDRESS

vest SPORT

Str.Paris nr 2A Timişoara
tel. 096/190656
Director onorific:
MARCEL TOLCEA

Redactor şef:
DUKI POPOVICI

Colectivul redacţional:
RADU SUCIU, SANDU USUSAN, OVIDIU PĂCURARIU, PETRU FUCHS, MIHAI COMŞULEA, SILVIU FLORESCU, MARIUS BREAZU.

Colaboratori permanenţi:
BEBE GRIGORE, ŞTEFAN MARTON, DORU SUBA, GHIŢĂ OCHIŞOR, HORST SZEIBERT, DAN GÂRLEA, BRANKO VUIN, GABI MĂNOIU.

Reporteri speciali:
IOAN-DORIN VOINEA, NELU SERE, LUCIAN GHEORGHIU, IONEL BOLOG

Tehnoredactare computerizată:
ZADITROM S.R.L. TIMIŞOARA

Tipar off-set:
MEDIAGRAF S.A.

BRIGADA FOOTBALL NEWS PE TEREN, LA MONEASA, UNDE
U.T.A. ÎȘI ADUNĂ RÂNDURILE

GIGI BORUGĂ:

"Atât Domide cât și Ionuț Popa au fost schimbați pe nedrept!"

Rep.: **În ultima săptămână ai fost mai ceva decât eroul unui celebru thriller. Mai întâi ai fost numit antrenor la UTA, apoi n-ai mai vrut să accepți, pentru ca acum să revii din nou. Hai să facem un film al evenimentelor.**

G.B.: Ultima săptămână a fost pentru mine un adevărat calvar. După discuția avută cu conducerea clubului, am acceptat mai întâi acest post, cu condiția ca să ne întărim lotul cu încă vreo 3-4 jucători. Totul părea rezolvat până în dimineața zilei de sâmbătă, 30 iulie, când am intrat în vestiar.

Rep.: **Deci, înaintea meciului cu Jiul Petroșani?**

G.B.: Da. Eu cred că am făcut destule pentru UTA; am contribuit la promovare și în momentul când am fost demis, împreună cu Domide, în vara trecută, nu a întrebat nimeni de ce se schimbă antrenorii. Acum însă, Radu George a întrebat acest lucru și pentru mine a fost suficient. Am plecat imediat. La insistențele conducerii am fost adus din nou la stadion, dar eu eram convins că nu voi mai accepta acest post.

Rep.: **Am înțeles însă, că în pauza meciului v-ați băgat săbiile în teacă.**

G.B.: Da. Dar pentru mine era foarte clar că nu mai vin. Duminică seara l-am sunat pe dl. vicepreședinte Vaczi și i-am spus să nu mă mai caute că eu nu mai vin la UTA. Luni dimineața am fost căutat de conducere, dar eu am plecat la Timișoara.

Rep.: **Care au fost motivele plecării la Timișoara?**

G.B.: Am vrut să vin în redacția voastră să vă dau acea scrisoare, care până la urmă a fost publicată în ziarul Adevărul, deoarece n-am găsit pe nimeni luni dimineața la Sport Vest. Luni seara am avut musafiri nocturni, până dimineața.

Rep.: **Ce înseamnă musafiri nocturni?**

G.B.: Jucătorii de la UTA. Aceștia m-au căutat și marți, încercând să mă determine să vin la club. Miercuri, înaintea meciului cu Poli am avut o nouă discuție cu conducerea clubului.

Rep.: **Și la ce concluzie ați ajuns?**

G.B.: Am fost așteptat la autocar până la orele 15,30, urmând ca eu să mă decid dacă voi însoți echipa la Timișoara sau nu. Și nu am făcut-o. Dar seara târziu, spre surprinderea mea, am fost din nou căutat de vreo 7-8 jucători, care au încercat să-mi reamintească de clipele frumoase trăite împreună în anul promovării. Am acceptat astfel să mă întorc. Conducerea clubului nu mai avea însă încredere și m-a pus să semnez contractul.

Rep.: **Și ai semnat contractul?**

G.B.: Nu. Încă nu l-am semnat, dar nu mai plec.

Rep.: **Cu UTA ai mai avut un contract pe care conducerea l-a reziliat de la sine putere. Gigi Domide a dat clubul în judecată, tu nu. De ce?**

G.B.: Eu la fotbal sunt obișnuit mai mult să pierd decât să câștig.

Rep.: **Condiția pe care ai pus-o a fost aducerea a 3-4 jucători. Cine sunt aceia?**

G.B.: Am dorit să rămână în continuare Grad, Boloș, Pliscu și să fie aduși Burescu și Arman. Nu am cerut ceva imposibil. Puteam să le cer să-l aducă pe Demollari și astfel terminam discuțiile cu ei.

Rep.: **Și cine sunt sezolvați până în acest moment?**

G.B.: Sunt rezolvați jucătorii Astrei: Grad, Boloș și Iancu.

Rep.: **Marțea trecută s-a constituit clubul F.C. Arad. Ai fost absent. De ce?**

G.B.: Marți dimineața am plecat la București, unde am ridicat niște acte pentru omologarea jocurilor mecanice.

Rep.: **Deci echipa de aparate de jocuri mecanice o mai ai?**

G.B.: Da.

Rep.: **Să revenim la acest cantonament. Nu este cam târziu și cam neobișnuit ca să se facă cantonamentul la sfârșitul perioadei de pregătire?**

G.B.: Ba da. Asta este cea mai mare problemă. Datorită acestor plecări, veniri, precum și a problemelor financiare, pregătirile echipei au avut de suferit. Desigur că aici la Moneasa principala problemă pe care vom insista este cea a învățării jocului. Să nu uităm că față de ediția trecută s-au pierdut 4 jucători de valoare: Țucudean, Ungur, Mutică, Gaica.

Rep.: **După părerea ta, Gaica este o pierdere, deși a plecat de la club pe ușa din spate?**

G.B.: Gaica este un jucător care și-a făcut pe deplin datoria față de UTA. Aș dori să-l mai am și acum în echipă.

Rep.: **De ce crezi că la UTA, în ultimii ani, nu este o stabilitate pe banca tehnică, și bineînțeles nici în teren?**

G.B.: Este cea mai mare greșeală pe care o face acest club, de 12 ani încoace. Spuneți-mi, dacă puteți, un antrenor, în acest timp, care a stat 2 ani la UTA?

Rep.: **Cine stă în spatele acestor rocade?**

G.B.: Nu știu. Susțin însă că atât Domide cât și Ionuț Popa au fost schimbați pe nedrept. Probabil datorită neînțelegerilor cu dl. Coco Dumitrescu.

Rep.: **Bine, dar dl. Dumitrescu nu mai este. Ar fi posibil să revină?**

G.B.: S-ar putea. Cum la fel s-ar putea să revină și Ionuț Popa.

Rep.: **Și atunci cine ar fi antrenor?**

G.B.: Ionuț Popa ar putea deveni director tehnic.

Rep.: **Această săptămână zbuciumată a ta, nu il are ca autor, pe undeva și pe Popa Ionuț?**

G.B.: Nu cred. Ne cunoaștem și suntem prieteni de vreo 20 de ani.

Rep.: **După toate aceste frământări, cum vezi campionatul 1994 - 95 pentru UTA?**

G.B.: Sper ca jucătorii tineri să-i poată înlocui pe cei absenți și să terminăm campionatul în primele 10 locuri.

Rep.: **Dacă totuși treburile nu vor merge bine, îți vei face un alibi din faptul că ai fost chemat atât de târziu la echipă?**

G.B.: Nu. Dacă eram sigur că UTA va retrograda, nu sunt atât de nebun ca după trei promovări să preiau o candidată la retrogradare.

MARIUS GRAD:

"Aș prefera să fiu dat definitiv, ori deloc."

Rep.: **Marius, tu ești un jucător cu un statut mai aparte. Aparții de Astra și ești dat câte un an împrumut la UTA. Care este situația ta actuală?**

M.G.: Și în prezent aparțin de Astra, F.C. Arad mai bine zis, fiind cedat UTA-ei încă un an.

Rep.: **Și ție îți convine această situație, să fii dat împrumut pe câte un an?**

M.G.: Nu. Aș prefera să fiu dat definitiv ori deloc. Nu mai sunt nici eu așa de tânăr!

Rep.: **La anul faci 29 de ani...**

M.G.: Da. În fotbal nu e mult, dar nici puțin.

Rep.: **Te-ai gândit vreodată să joci în străinătate?**

M.G.: Am avut o ofertă în Ungaria, pe care cred că o acceptam, dacă nu era Pătrașcu antrenor, care m-a considerat un jucător prea scump.

Rep.: **Este vorba deci, de Kiskőrös.**

M.G.: Da. În iarnă am fost solicitat și de Rapid București, iar acum de F.C. Brașov, dar nu s-a rezolvat nimic. Așa că am rămas tot la UTA.

Rep.: **Pe Gigi Borugă l-ai avut antrenor și la Astra...**

M.G.: Da. Mai mult chiar, am și jucat împreună.

Rep.: **Tu fiind foarte tânăr, iar el veteran. Presupun că n-ai fost împotriva lui Ionuț Popa, dar te înțelegi mai bine cu Gigi Borugă...**

M.G.: Sunt mai atașat de el.

MARCEL CORAȘ:

"Publicul din Timișoara m-a <<iubit>> tot timpul."

Rep.: **Marcele, mai întâi te întreb de starea ta de sănătate...**

M.C.: Am avut ficatul mărit și doctorul mi-a interzis să fac efort o lună și jumătate. Acum totul este în regulă și am început antrenamentele.

Rep.: **Deci analizele sunt bune. Cât este timolul?**

M.C.: 2.

Rep.: **Dacă e 2 atunci totul este OK! Deci să înțeleg că nu ești numai antrenor secund ci și component al UTA-ei.**

M.C.: Dacă merit să joc în echipă, voi fi și jucător.

Rep.: **Deci te îndrepți spre 430 de jocuri în Divizia Națională...**

M.C.: Încerc să joc cât mai mult. Poate voi depăși chiar această cifră.

Rep.: **A fost o vară fierbinte la UTA. La un moment dat se părea că vei fi chiar antrenor principal. Te-a speriat acest gând?**

M.C.: Nu m-a speriat acest gând, dar cred că i-a speriat pe ceilalți, respectiv conducerea.

Rep.: **Și acum o întrebare mai dificilă. Ai avut vreo preferință între Coco Dumitrescu, Ionuț Popa sau Gigi Borugă?**

M.C.: Nu am avut nici o prefrință. Mi-am făcut munca de antrenor secund.

Rep.: **Să înțelegem că nici nu te-ai amestecat în treburile astea...**

M.C.: Nu. Treaba mea a fost să mă ocup de echipă cât lipsește antrenorul principal.

Rep.: **În îndelungata ta carieră ai fost cunoscut ca un jucător fair-play iar ca om calm, blând, prietenos. Ce s-a întâmplat totuși la finele amicalului cu Poli, de la Timișoara, când ai avut acea ieșire nesportivă?**

M.C.: Solomon l-a atacat mai tare pe unul din jucătorii noștri, eu am ripostat spunându-i: "Idiotule!" După care el m-a înjurat. M-am dus la tușă și i-am spus: "Vii afară și discutăm".

Rep.: **Dar ai intrat într-o altercație și cu tribuna a doua..**

M.C.: Publicul din Timișoara m-a "iubit", tot timpul.

Rep.: **Dar în ultimii ani am sesizat a aplanare a acestui conflict fotbalistic între Arad și Timișoara. Nu crezi că acum, după acest episod, în jocul retur, să fie posibilă o răzbunare cel puțin verbală?**

M.C.: Din partea mea, în nici un caz.

Rep.: **Bine, dar din partea publicului?**

M.C.: Publicul are voie să se exprime cum vrea.

Rep.: **Ați pierdut 4 jucători de bază. Cum vezi evoluția UTA-ei în viitorul campionat?**

M.C.: Va fi greu. Dar sperăm ca printr-o muncă dublată și printr-o disciplină exemplară să compensăm acest handicap. Deasemenea sper ca secția de fotbal, nou înființată, să fie un real ajutor pentru echipa noastră.

RADU GEORGE:

"Nu am nimic cu dl. Borugă!"

Rep.: **După articolul apărut în ziarul nostru de săptămâna trecută, ți-am promis că-ți vom acorda dreptul la replică. Am menționat, de altfel, că intervenția ta a fost cu simț sindicalist și nu de jucător profesionist. Te rog să dai o explicație la cele întâmplate.**

R.G.: Aș vrea să precizez că am întrebat de ce se schimbă antrenorul, deoarece pentru mine a fost o surpriză. Vineri dimineața au făcut antrenament cu dl. Ionuț Popa, iar sâmbătă ne-a fost prezentată noua conducere. Adevărul este că nu m-am exprimat corect, spunând "vrem să știm", în loc de "vreau să știu". Deci nu am fost purtătorul de cuvânt al echipei. Personal, nu am nimic cu dl. Borugă.

Rep.: **Hai să o luăm altfel. Ești un jucător matur, cu o experiență destul de bogată. Crezi că aceste schimbări repetate la UTA, sunt sănătoase?**

R.G.: Din câte am înțeles, aceste schimbări au fost generate de tot felul de neînțelegeri.

Rep.: **Bine, dar sunt benefice?**

R.G.: Asta încă nu am de unde să știu. Vom vedea. Dar părerea mea este că nu trebuiau schimbați antrenorii cu care UTA a promovat după 11 ani! Domide și Gigi Borugă. Trebuia să li se acorde o șansă și în Divizia Națională.

Rep.: **Față de sezonul trecut aveți 4 absențe notabile. Circulă păreri între suporteri și la Arad și la Timișoara, că UTA ar fi o candidată la retrogradare. Cum vezi lucrurile?**

R.G.: Cred că viața merge înainte și nimeni nu este de neînlocuit. E adevărat că lipsa lui Ungur, Țucudean, Gaica și Mutică contează enorm, dar așa e viața. Oricum, eu cred că nu vom retrograda.

Rep.: **Deci, veți strânge rândurile?**

R.G.: Trebuie. Nu avem de ales.

Rep.: **Ai fost folosit, în amicalul cu Poli, ca libero. Îți convine acest post, sau preferi să joci mijlocaș la închidere?**

R.G.: Mi-e indiferent. Dar cred că pot să fiu folositor pe ambele posturi.

MIHAI JIVAN:

"Sinescu este unul din cei mai buni portari din țară."

Rep.: **După doi ani de frământări, revii din nou pe banca tehnică a UTA-ei. Cu ce gânduri?**

M.J.: Am revenit la UTA, plecând de la CPL, exact ca și acum doi ani. Doresc să am un aport substanțial în pregătirea portarilor.

Rep.: **Este puțin paradoxal faptul că la CPL ai fost antrenor, iar acum revii la UTA cu pregătirea portarilor.**

M.J.: UTA este o echipă de tradiție, iar Divizia Națională este un fel de facultate a fotbalului.

Rep.: **Deci o provocare mai mare.**

M.J.: Da. Și rolul portarilor este cel puțin la fel de mare ca și al jucătorilor de câmp.

Rep.: **Care este portarul cu cel mai bun potențial la ora actuală? Sau să-i analizăm pe toți portarii de care te ocupi.**

M.J.: Avem patru portari și încă un junior de mare perspectivă în persoana lui Boiț. Sinescu este un portar care întrunește toate calitățile, dar vine după un retur în care, la Craiova, nu a evoluat deloc și trebuie muncit mult cu el. Oricum, cred că este unul din cei mai buni goalkeeperi din țară. Ivan are un gabarit mai mare decât Sinescu, dar nu are mobilitatea acestuia. Are și un moral mai slab, deoarece nu s-a lucrat insistent cu el. Rusu este cel care vine din urmă, se află încă la o vârstă fragedă, dar este o mare speranță a fotbalului arădean.

Rep.: **Și Pap?**

M.J.: După accidentarea avută, a început să lucreze destul de bine. Are o mare ambiție și sper ca peste două luni să revină. Deci concurența este foarte mare.

Rep.: **Cum explici rezultatul amicalului cu Poli? Acel 0-7.**

M.J.: În perioada de pregătire, dacă muncești, există un moment de cădere. Poli având un antrenor serios, care bicituiește echipa, a reușit să se impună. Să sperăm că în revanșa de la Arad, vom juca și noi la fel de bine.

CEI 23 DIN PREGĂTIRI

Portari: Marian Sinescu, Ladislau Ivan, Cristian Rusu.

Fundași: Lucian Dronca, Vasile Arman, Marius Grad, Pavel Szell, Ionel Juncu, Raul Negrilă, Flavius Lingurar, Dan Stupar.

Mijlocași: Marcel Coraș, Lucian Nini, Marius Plisca, Dan Boloș, Decebal Grădinaru, Sorin Iancu, Dumitru Burescu, George Radu.

Atacanți: Mihai Târlea, Nicolae Mitu, Călin Mariș, Adrian Târțău.

Ochi în ochi

SAVA SIMCELESCU

"Regionala nu ne ajută cu nimic"

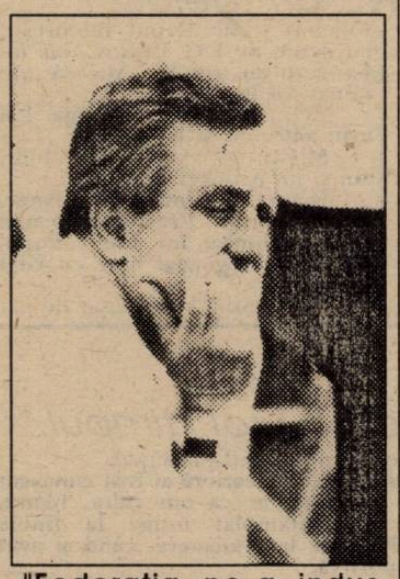

"Federația ne-a indus în eroare"

cu 12 cluburi din Divizia A printre care și CFR Timișoara, care nu au îndeplinit condițiile de înscriere în noul campionat, și care sunt amenințate cu radierea din federație. Ce ne puteți spune despre această situație?

S.S.: Realitatea este că însăși federația ne-a indus în eroare. Inițiat a fost vorba de trecerea tuturor cluburilor la profesionism. După aceea, a dat un comunicat că se revine asupra situației, profesionismul fiind obligatoriu din campionatul 1995 - 96. Au mai lansat ideea asigurării jucătorilor, cu 800 dolari fiecare, care ar fi fost o cheltuială enormă. S-a abandonat și această idee, asigurările putând fi făcute și pe plan local. Noi suntem în regulă cu formele de angajare pentru cei 12 jucători, doar 3 fiind angajați ai CFR-ului. Luni (n.r.-ieri) vom merge cu actele la București. Licența de club profesionist am plătit-o din timp, ca și celelalte taxe de înscriere și de participare în campionat, care, de altfel, s-au mărit. De la un timp FRF și Liga porfesionistă se cam calcă pe picioare. În concluzie, nu se pune problema ca CFR Timișoara să nu participe la viitorul campionat.

Rep.: **Referitor la locurile de muncă ale jucătorilor. Să înțeleg că Regionala a găsit în sfârșit câteva posturi pentru jucători?**

S.S.: Din contră Regionala a redus din posturi și acum sunt numai 3 jucători angajați, având în vedere că unii șefi de secție sunt amatori de fotbal. Nu știu cât va mai dura situația asta. Cert este că nu putem conta pe ajutorul Regionalei.

Rep.: **Practic, la ora actuală, cu ce vă sprijină Regionala CFR Timișoara?**

S.S.: Cu nimic. Cu absolut nimic.

Rep.: **Am înțeles că la Cluj, de exemplu, 12 jucători ai CFR-ului din localitate sunt angajați ai Regionalei...**

S.S.: Am discutat și cu echipele feroviare din Cluj și Galați și ne-au spus cum stau lucrurile la ei. Chiar soțiile jucătorilor au fost angajate la Regională. După cum știți, fiecare echipă profesionistă trebuie să aibă 5 echipe de juniori. La noi, nici măcar acestea nu beneficiază de transport gratuit când au meciuri în deplasare.

Rep.: **Înseamnă că această stare de lucruri este determinată de factorii locali. De ce credeți că se întâmplă așa în Timișoara?**

S.S.: Din câte știu, Regionala CFR Timișoara, de câțiva ani, nu mai lucrează cu beneficii. E o regională cu mulți angajați, care are problemele ei. Degeaba a apărut Legea Sponsorizării, pentru că ei nu au profit, lucrând în pierdere. Au avut și evenimentele acestea cu sindicatele. Au și procese cu cei de C.S. CFR pentru niște spații și de aceea, probabil, sunt supărați pe tot sportul.

Rep.: **Totuși, echipa poartă numele de CFR...**

S.S.: Am discutat cu mai mulți oameni de afaceri, care mi-au spus că ar ajuta echipa dacă ea nu ar aparține de CFR și ar fi a orașului. Soluții s-ar găsi. De exemplu: sunt 28000 de salariați. Dacă fiecare ar da câte 200 lei pe lună pentru echipă (echivalentul unui ziar) ne-am putea descurca foarte bine. Și acum angajații CFR-ului au intrarea gratuită la meci, în condițiile în care numai baremul arbitrilor se apropie de 300000 lei, noi tot ce avem nevoie plătim, apa, întreținerea stadionului, chiar și niște traverse de care am avut nevoie.

Rep.: **În condițiile astea, credeți că vă veți putea descurca în viitorul sezon?**

S.S.: De 4 ani ne descurcăm așa. Va trebui să găsim și alte surse de finanțare, pentru că o pereche de ghete ajunge la 125000 lei, iar o minge bună la 80-90000 lei.

Rep.: **Cum vedeți îndreptarea situației?**

S.S.: La începutul săptămânii viitoare (n.r. această săptămână) vreau să am o discuție, probabil ultima, cu conducerea Regionalei, să vedem ce facem.

Rep.: **Referitor la lotul pe care îl aveți, ce ne spuneți?**

S.S.; Mai avem nevoie de 2-3 ajustări pe anumite posturi. Foale va juca probabil din etapa a 2-a, pentru că are apă la genunchiul operat și nu îl vom forța în prima etapă, la Petroșani.

Rep.: **Un pronostic pentru viitorul sezon?**

S.S.: Dacă mai rămân la echipă, că trebuie să punem și așa problema, mă voi ocupa de ea în așa fel încât să ne batem pentru primele locuri. Pentru că așa, doar ca să o mențiii în divizie, nu are rost. Ca să o mențiii te costă 300 - 350 milioane, iar ca să promovezi te costă 500 milioane.

"Ne vom bate pentru primele locuri"

A consemnat
SANDU USUSAN

RUMBA AMICALELOR

● **POLI - UTA 7-0 (5-0).** Au marcat: **Trandu (3), Baban, Varga *(penalty), Andreaș, Velcea.**

POLI: Almășan - R. Sandu - Varga, Macavei, Stoicov - Călin, Contra, O. Popescu, Vlaicu - Baban, Trandu. Au mai jucat: Urai, Șerban, Andreaș, Solomon, Velcea, Brindescu.

UTA: Sinescu - G. Radu - Szell, Arman, Dronca - Boloș, Stupar, Burescu, Iancu - Țârlea, Mitu. Au mai jucat: Negrilă, Juncu, Mariș, Lingurar, Nini, Grădinaru, Plisca.

● **UMT - F.C. ARAD 4-1 (0-1).** Au marcat: **Siminiceanu, Preda (2), Vasco - Bugariu.**

UMT: Nistor - Ghițoaica - Petrov, Filimon, Brucă - Banu, Răcelescu, Radu, Miclea - Bochiș, Vasco. Au mai evoluat: Kaluser, Siminiceanu, Pavel, Utvineanțu, Roșu, Iacobiciu, Preda.

F.C. Arad: Sim - Mihalache - Gh. Teacă, Bodea, Madoș, Câmpean - Voinea, Abrudan, Bugariu - Volocaru, Cr. Teacă, Danciu, Dima.

● **CAO ORADEA - UTA 3-1 (0-1).** Pentru UTA a înscris **Mitu** (penalty). UTA a aliniat formația: Sinescu - Szell, Dronca, Arman, Stupar - Boloș, G. Radu, Plisca, Țârlea - Mitu, Târțău. Au mai jucat: Ivan, Nini, Grădinaru, Negrilă, Juncu, Mariș, Lingurar, Burescu, Iancu, Coraș.

● **ELECTROPUTERE - POLI 2-5 (2-3).** Golurile alb-violeților au fost marcate de: **Baban, Trandu, Vlaicu, Solomon, Varga (penalty).**

Poli a folosit formația: Almășan - R. Șandu - Varga, Macavei, Stoicov - Contra, O. Popescu, Vlaicu - Trandu, Baban.

Au mai jucat: Popovici, Andreaș, Solomon, Brindescu, Velcea, Șerban.

● **CPL - F.C. ARAD 0-1.** A marcat: **Volocaru.**

CPL: Mirnea - Șulea - Molnar, Ștefănică, Nescovici - Tătar, Ianoș, Toduță, Erdei - Cr. Avram, I. Petcuț. Au mai jucat: Bota, Vizitiu, Condea, Chirilă, Ardelean, Bărbosu, Csipkar, Balint.

F.C. Arad: Sim - Mihalache - Gh. Teacă, Barna, Blajovici - Bugariu, Voinea, Cr. Teacă, Albu - Ștefăligă, Volocaru. Au mai jucat: Moț, Arși, Dima.

● **DACIA PITEȘTI - GLORIA REȘIȚA 3-3.** Golurile reșițenilor le-au realizat: **Bălean, Marcu, Roșu.**

GLORIA a jucat în formula: Toader - Bălean, Mitar, Pătru, Veche - Marcu, Dacica, Manole, Dincă - Furdui, Chiș. Au mai evoluat: Kapornvai, Brici, Roșu, Tuluc, Decuseară, Dumitru, Rus, Radu, Lacsko.

● **CFR TIMIȘOARA - UMT 1-1 (0-1).** Au marcat: **Otiman (penalty) - Petrov.**

CFR: Mikloș -Ivan, Himcinschi, Artimon, Stoicovici - Diaconescu, Otiman, Gligorovici, Corban, Florescu - N. Petre. Au mai jucat: Vlad, Ianoșev, S. Mihai, Pavlov, Stoian, Simedru, Perdei.

UMT: Kaluser - Iacobiciu, Utvineanțu, Ghițoaica, Răcelescu, Petrov - Siminiceanu, Radu, Brucă - Vasco, Bochiș. Au mai jucat: Nistor, Miclea, Preda, Banu, Pavel, Roșu.

● **CSMR REȘIȚA - VULTURII LUGOJ 1-0.** A marcat: **Petrescu.** Întâlnirea a durat doar 45 de minutem următoarele 15, reșițenii evoluind în compania echipei MINERUL MOTRU. Scor 0-0.

CSMR: Bocșa - Cepoi, Petrescu, Ianu I., Gădăleanu - Calofir, Stroia, Doană, Cr. Alexandru - Szijj, Torma. Au mai jucat: Ianu H, Bica, Marinescu.

T~SHIRT COMPANY

SOC. ROMÂNO-GERMANĂ S.R.L.
1900 TIMISOARA, STR. PARIS NR.2A
TEL/FAX 056/ 190656 - 056/ 190128

Vindem en gros la cele mai scăzute prețuri din oraș următoarele produse:

case de marcat "WALTHER ER 220 R" cu 8 raioane și TVA (programabil) + role de hârtie
- tricouri uni negre; - tricouri imprimate pe fond alb; - tricouri imprimate pe fond negru
- pantofi de damă
- vitamine: multivitamine, vit. "C", calciu, magneziu; - ceaiuri reci cu arome de: lămâie, piersică, fructe de pădure; - cacao granulată.

Oferim servicii pentru imprimerie textilă pe orice suport, cu modelele noastre sau ale clientului.

MAGNET

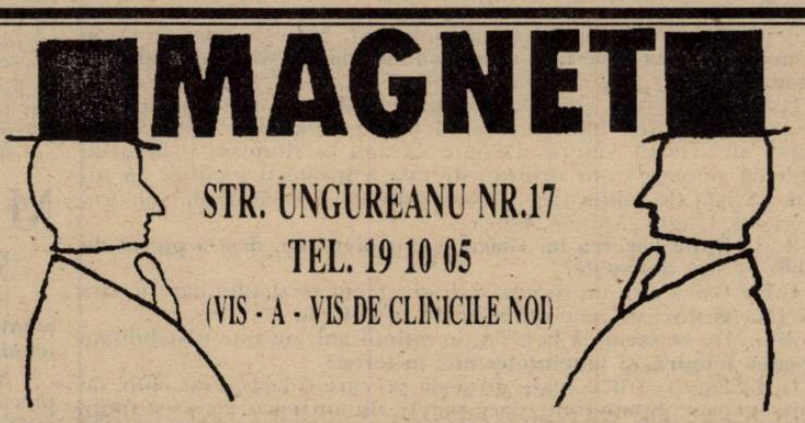

STR. UNGUREANU NR.17
TEL. 19 10 05
(VIS - A - VIS DE CLINICILE NOI)

Vă invităm în magazinul nostru în care vă prezentăm o gamă variată de confecții, pentru femei și bărbați, din țară și import, la prețuri avantajoase:

- rochii de gală și de seară - unicate - ultima modă (combinații din dantelă, mătase naturală, catifea, taft)
- pulovere cu broderie spartă
- costume femei din stofă de lână
- bluze "PIERRE GARDIN"
- pardesie și baloane moderne
- cămăși bărbătești, de sezon și de gală, import Italia
- pantaloni bărbătești, diferite culori
- cizme (femei și bărbați) din piele
- parfumuri, import Franța
- cosmetice din import și indigene ("FARMEC" și "COLGATE")
- pantofi import Franța

ORAR ZILNIC 11 - 18.

În C - Timiș, cu motoarele-n plin

UNIREA PECIU NOU
"Nu vom admite trucajele!"

Reuniunea lotului s-a făcut încă din 11 iulie. Antrenor a rămas același **Dionisie Ganea** care, din viitorul sezon îl va avea va secund pe **Ion Mureșan.** Ca un club care se respectă, Unirea are și director tehnic în persoana lui **Petre Vraja.** Lotul, în mare este același de anul trecut: **Bărgău, M. Dorobanțu, Ciurean, Fărcălău, Vraja, Secean, C. Dorobanțu, Mureșan, Ciobanu, Grabacichi, Bălăuță, Podean, Tescu, R. Dorobanțu, Pojar.** Singurul venit este **Socol** de la Obilici Sânmartinu Sârbesc. Începând cu 5 august echipa s-a deplasat la Sânmartinu Sârbesc pentru un cantonament centralizat ce se va desfășura pe parcursul a 10 zile.

Sprijinul material al clubului este asigurat de firmele agricole din Peciu, care, norocul fotbalului local, sunt conduse de oameni atașați sportului: **ing. I. Drăgan** (care este și președintele A.S. Unirea), **ing. D. Horga, ing. N. Lățan și N. Ghilezan.** Pricipalul obiectiv al acestor oameni este menținerea echipei în plutonul fruntaș al diviziei C-Timiș. În plus, ca un crez personal, dar care poate fi generalizat, președintele clubului a ținut să menționeze: **"Nu vom admite trucaje sau meciuri câștigate cu mult timp înaintea disputării lor!"**

TEHNOLEMN
A revenit Nelutu Bungău

Așa cum am mai scris, pregătirile "lemnarilor" au început în 5 iulie sub conducerea jucătorului **Lucian Heller.** Dar, de la 1 august conducerea "Mobitim" - societatea patronatoare a clubului - l-a instalat ca antrenor principal pe **Nelutu Bungău.** După o lună de antrenamente la Timișoara, începând cu 6 august echipa s-a deplasat (deși e cam mult spus) la Urseni, pentru zece zile de cantonament. Lotul din campionatul trecut - **Balaci, Sonoc, Roșu, Heller, Aldbert, Rudnianin, Cardoș, Bledea, Iancu, Boboc, Nashuan, Balaș, Chezan, Lisandru, Gheju** - a fost completat cu **Gal (Pecica), Treiculescu, Fodoșan, Nițu, Pintilie** (toți de la CFR). Singurul absent este V. Finta. Președintele clubului este același **Andrei Pruteanu,** șeful secției de mobilier tapițat a "Mobitim", care, prin directorul **Constantin Petrovici** și șeful sindicatului, **N. Gheju,** rămâne alături de fotbal.

Să nu-l uităm nici pe "Berlusconi din Fratelia", **Mihai Firu** care a ținut să menționeze: **"Urmărim întinerirea echipei, și întronarea unor relații de mai multă înțelegere între staff-ul tehnic și o parte a jucătorilor, pentru a înlătura orice interpretări.** Obiectiv, unul din primele șase locuri și practicarea unui **"joc spectaculos și... civilizat."**

ELBA
Și totuși Tică Gorduna!

În ciuda tuturor zvonurilor, la cârma echipei a rămas "statornicul" **Tică Gorduna,** care a dat semnalul de începere a pregătirilor (cu două antrenamente pe zi) în 11 iulie. Au răspuns la chemare: **Filip, Horvath, Hausler, Cionca, Aga, Istrate, Steiner, Ianoșev, Stoicov, Tufiș, Cîrjan, Rotaru, Fl. Iorga, Cr. Iorga.** În plus, sunt în curs de rezolvare **Damaschin, Safta, David** (toți trei de la Poli), **Holtz** (CFR), **Mărghitan** (Diniaș), **Iovan** (Electrica), **Periat** (Șc. Sportivă).

Ing. Dorel Crăciunescu, "omul de legătură" cu întreprinderea patronatoare ELBA, rămâne în continuare trup și suflet alături de echipă, care va mai beneficia și în campionatul viitor de sponsorizare a firmei lui **Gigi Rahoveanu, "Avanpost".**

Un cuvânt de laudă și la adresa gospodarilor C. Fărcașiu și N. Periat - ambii foști jucători ai echipei - care mențin baza sportivă într-o stare de invidiat.

Obiectiv: evitarea emoțiilor de anul trecut generate de pericolul retrogradării. În legătură cu rămânerea sa la echipă **Tică Gorduna** ne-a declarat: **"Nu am plecat unde <<pică>> mai mult - cum afirma Branco Vuin în cotidianul Timișoara - ci am preferat să rămân lângă niște oameni adevărați, fapt pe care-l consider, chiar și în condițiile de azi, cel mai de preț!"**

UNIREA SÎNNICOLAUL MARE
Fuga de... scoruri astronomice

La Sînnicolau se speră evitarea "recurgerii" la scoruri "astronomice" - așa cum s-a "întâmplat" în ultima etapă - pentru evitarea retrogradării. Și, nu doar pentru aceasta, mai multe forțe locale "și-au dat mâna" pentru a revitaliza fotbalul. Pe lângă câteva firme particulare președintele secției de fotbal a clubului, **Vasile Doroghi** a menționat **SINNAGRO (ing. Ioan Marcu)** și **Banca Agricolă (ec. I. Jivoiu).** Pregătirile se desfășoară la Sînnicolau și la ele participă lotul: **Stoica, Mnehno, Ghinescu, Foale, Kovacs, Oancea, Cimpoieru, Dumitru, Drânceanu, Ciui, Balaban, Gambra, Cseh, Popa.**

Pentru sezonul viitor, antrenorul **Constantin Gunie** va beneficia și de serviciile "fiilor risipitori", **Constantinescu** și **Căprărescu,** reveniți de la Tomnatic.

A.S.A. VENUS LUGOJ
Deocamdată, în județul Timiș...

Nou promovata în divizia C-Timiș își desfășoară pregătirile în Lugoj sub conducerea antrenorilor **Ioan Frant** și **Mircea Becheru.** În linii mari, lotul este același cu care s-a promovat, adică: **Avram, Petrescu, Uiheli, Stănescu, Trăilă, Cârstea, Molcuț, Păuna, Sintescu, Mitrache, Gros, Popovici, Sundrea, Bejan, Lăzărescu, Mezei.** Clubul "trăiește" datorită sprijinului financiar al ROSADA S.A. și a U.M. 01140, reprezentate în staff-ul clubului de T. Olteanu, V. Mihalcea și mr. A. Ducă. **"Ca obiectiv",** ne mărturisește Ioan Frant, **"avem ocuparea unui loc onorabil în următorul sezon, chiar dacă dl. Dănuț Lața, președintele A.J.F. Timiș, într-un recent interviu afirma că am putea aparține unui alt județ. Deocamdată suntem ai județului Timiș și vrem să facem o figură frumoasă aici!"**

Documentare realizată de DAN GÂRLEA

C-Timiș news ● C-Timiș news

● Constatăm cu stupoare că singura echipă din C-Timiș care nu s-a reunit nici până acum este **Obilici Sînmartinu Sârbesc!?!** Dar **"one man band"** al acestei echipe, **Alexandru Dumitrașcu,** zis **"Piticu",** are o explicație a acestei stări de fapt: **"Toți jucătorii noștri se află în pregătiri pe la alte echipe și profită de... cantonamente pe care pe noi nu ne costă nimic! Doar cu o săptămână înaintea începerii campionatului vom suna adunarea. Oricum, nimeni de la Obilici nu va primi dezlegare!"** Trebuie să recunoaștem, un original și... subtil fel de a gândi al "Piticului" care a mai ținut să decreteze: **"Ai conducător, ai echipă!"** Deci, despre lot, altădată. Tot ce putem să afirmăm cu certitudine e că de echipă se va ocupa cuplul de antrenori **Vasile Trandu și Romică Malac.**

● **Azur** a plecat abia duminică în cantonamentul prevăzut la Valea lui Liman. Amânarea s-a datorat "aglomerației" de la respectiva stațiune. Deci managerul **Victor Țig,** deși achitase totul înainte, a trebuit să aștepte eliberarea... camerelor.

● Deci **Nelutu Bungău** continuă totuși la **Tehnolemn.** Dar, cel mai dur antrenor al județului are unele probleme cu jucătorii din "vechea gardă". Unii dintre aceștia se pare că nu vor să continue sub comanda "Tunarului de pe Bega", nedeplasându-se, cu echipa, la cantonamentul de la Urseni. Surse demne de încredere ne asigură că din "frondă" fac parte nu mai puțin de 9 (!) jucători.

● Ne-am mirat joi, la amicalul UMT - FC Arad, când l-am văzut pe banca timișorenilor pe antrenorul Modernului, **Carmin Matula.** Enigma s-a risipit în momentul în care pe stadion a apărut, îmbrăcat complet în alb, directorul clubului Modern, **Valentin Epuran,** supranumit "Mendoza din Plopi", care ne-a șoptit: **"Sper să-mi pice ceva și de la UMT!"**

● Electrica a revenit de la Herculane. Amănunte de la această atât de frământată grupare, în numărul viitor.

IONEL MOȘU

● ULTIMELE AMICALE

* GLIMBOCA - A.S.A. VENUS LUGOJ	1-3
* TEHNOLEMN - MODERN	3-3
* UMT - TIMIȘUL ȘAG	2-0
* A.S.A. VENUS - GLIMBOCA	7-0
* ELBA - TEHNOLEMN	3-4
* MODERN - TIMIȘUL ȘAG	2-2
* AUTO FZB - DACIA	0-4
* ȘOIMII TEXTILA - AUTO FZB	3-2
* PECIU - SÎNNICOLAU	1-2
* AUTO FZB - PECIU	4-1

URECHEA CIULITĂ

ADRIAN CHISELIȚĂ, după meciul Poli - UTA (scor 7-0): **"Singurul om care o mai poate salva pe UTA de la retrogradare este Jackie Ionescu".**

NASHUA N' (jucător sirian de la Tehnolemn), în momentul când a fost înlocuit de antrenorul Nelu Bungău la meciul Tehnolemn-Modern, într-o română perfectă: **"Decât să joc la Tehnolemn, mai bine mă duc și joc in junglă".**

NELU MERCEA, organizator de competiții la CPL Arad: **"Tot aud vorbindu-se prin Arad de un singur om, care e cel mai bun conducător, antrenor și președinte de club din zonă. Numele lui? Emanoil Gherghel!"**

CRAINICUL STADIONULUI din Cluj, în timpul meciului Dinamo - Progresul, finala turneului "U-75", despre drapelele de pe stadion: **"Dragi spectatori și stimate domnule primar, pe stadion sunt arborate drapelele României și Italiei, nu cele ale României și Ungariei".**

LIȚĂ DUMITRU, antrenorul echipei Progresul București: **"Florin Bătrînu este jucător de națională."**

PUIU IORDĂNESCU, prezent la același turneu: **"Mă mir cum de Poli vrea să-l cedeze definitiv pe Bătrînu la Progresul".**

BUGS BUNNY

UITE URSU', NU E URSU'
F.C. ARAD totuși există!
EMANOIL GHERGHEL EXPLICĂ...

Rep.: **Probabil că vor fi voci care vor spune că iar îl dăm pe Gherghel în ziar, că toată ziua Gherghel și iar Gherghel, că Gherghel e omul "Vest Sportului", dar toată această tevatură cu formarea clubului F.C. Arad, un fel de uite ursu', nu e ursu', ne obligă să lămurim lucrurile. Deci, până la urmă, formarea acestui club e o realitate?**

E.G.: Este o realitate! Vreau în primul rând să arăt că F.C. Arad s-a născut dintr-o dorință, liber exprimată a unor iubitori de fotbal din Arad și cu deplinul acord al celor două societăți mamă a celor două cluburi, deci a Astra S.A. și Aris S.A. Dar cea ce este inedit în acest fapt e că F.C. Arad se naște prin transformarea secției de fotbal a C.S. Astra...

Rep.: **Să înțeleg că Astra va continua să existe prin celelalte secții?**

E.G.: Doar secția de fotbal s-a transformat și F.C. Arad, astfel născut, are 21 de membri fondatori și mai sunt alții care vor să participe..

Rep.: **Ce înseamnă membri fondatori? Vin cu bani?**

E.G.: Acești membri fondatori au... fondat acest club, conform statutului și urmează ca la prima ședință să se stabilească cota de participare, care va constitui capitalul social inițial al noului club. Acest capital va fi un depozit care este garanția de funcționare a clubului. Deci acești bani nu vor fi folosiți pentru cumpărat echipament, de exemplu, ei vor fi depuși în bancă.

Rep.: **Să fie rulați?**

E.G.: Nu, pentru că vor fi în bancă! Ca sursă de venit a acestui club vor fi cotizațiile membrilor clubului, plătite anual.

Rep.: **Ce avantaje materiale au acești membri?**

E.G.: N-au. Clubul este o societate non-profit. Trebuie să se înțeleagă o dată că dacă investești în fotbal nu o faci pentru a câștiga imediat. Ci investiția în fotbal are în primul rând un caracter moral.

Rep.: **Și rămân cu mândria că sunt membri fondatori ai clubului?**

E.G.: Rămân cu această mândrie, dar societățile particulare care le stau în spate pot găsi de acest club un suport real pentru dezvoltarea activităților lor. Pentru că sponsorizarea în sport este cu dublu sens. Deci, cel care dă bani în sport știe că succesele din sport se întorc și se reflectă asupra imagini lui.

Berlusconi a luat Milanul ca să ajungă prim-ministru

Rep.: **La noi, deocamdată, treaba asta nu e atât de evidentă, în sensul vehiculat "afară": ÎȚI MERGE SPORTUL, ÎNSEAMNĂ CĂ-ȚI MERG ȘI AFACERILE...**

E.G.: Aici vreau să mai subliniez odată. Nu există ajutor pentru sport. Există interese care converg. Cel care investește nu primește bani, ci primește o imagine, o publicitate care de multe ori înseamnă mult mai mult.

Rep.: **Deci e o treabă cu bătaie mai lungă?**

E.G.: Exact!

Rep.: **Revenind la această "asociere", clubul F.C. Aris dispare?**

E.G.: Nu dispare, își mută sediul în altă localitate.

Rep.: **Deci la Severin sau la Pecica?**

E.G.: Mai probabil la Pecica.

Rep.: **Și se va numi Aris Vestpetrom Pecica?**

E.G.: Da.

Rep.: **Iar activul de jucători și antrenori se mută la F.C. Arad?**

E.G.: Exact. Urmând ca antrenorii care vor fi numiți să stabilească lotul de care e nevoie. Nu devine nici un jucător liber.

Rep.: **Cine este acum conducerea executivă a F.C. Arad?**

E.G.: Această conducere a fost aleasă prin vot de membri fondatori și are alcătuirea: Gherghel - președinte, Körössy și Ivan - vicepreședinți, Bălan și Sandor - membri, un alt post de membru fiind deocamdată vacant. Dar asta are mai puțină importanță. Ce vreau eu însă să spun ca să fiu înțeles. Sportul nu poate exista decât cu niște oameni care vor să aibe satisfacții morale pentru că au investit în sport. Berlusconi când a investit în sport, în A.C. Milan, a știut de ce investește. Datorită lui A.C. Milan a ajuns prim-ministru. Nimeni nu putea să reușească aceasta, chiar dacă investea în campania electorală toate milioanele din lume! Berlusconi n-a câștigat bani cu Milan-ul, dar Milan-ul i-a format imaginea care l-a propulsat acolo unde este!

DUKI POPOVICI

LIGA SUPORTERILOR
COMANDO POLI

anunță pentru joi, 11 august, ora 17 ședință generală la stadionul Politehnica

● se fac înscrieri de noi membri
● se eliberează legitimațiile pentru noul sezon.

președinte ELICOPTER

MAI PUȚIN DE O LUNĂ ÎNAINTEA STARTULUI

Pentru că a rămas mai puțin de o lună până la debutul noului sezon în "Il Calcio" , ne-am gândit că nu ar fi lipsitt de interes să vă informăm despre. ceea ce se mai petrece în "Cizma" vicecampioană mondială.

CONSILIUL FEDERAL A DECIS: 9 ECHIPE VOR JUCA ÎN CAMPIONATUL DE AMATORI!

Așa cum ne-am obișnuit deja, înaintea începerii sezonului, Consiliul Federal efectuează așa zisa "curățenie de vară", excluzând din ligile profesioniste echipele care nu pot prezenta garanțiile financiare necesare înscrierii în ediția de campionat care urmează să înceapă. Anul acesta, printre formațiile care vor fi obligate să evolueze în campionatul de amatori se numără din nou câteva cluburi cu tradiție, cândva foste divizionare A: Pisa, Triestina, Mantova. Dar iată pe cele 9 nefericite excluse: **Pisa, Potenza, Sambenedettese și Triestina** (din serie C1) și **Mantova, Giarre, Monopoli, Cerveteri și Viareggio** (din serie C2). Locul celor patru echipe din Serie C1 va fi luat de **Chieti, Palazzolo, Spezia și Turris**. Astfel, pe stadioanele "Arena Garibaldi" (30.000 locuri - Pisa), "Pino Grezar" (20.000 locuri - Triestina) și "Riviera delle Palme" (20.000 locuri - Sambenedettese) se vor disputa jocuri de amatori, în timp ce profesioniștii vor fi obligați să joace pe micuțele arene "Liquori" (5.000 locuri - Turris), "Comunale" (5.000 locuri - Palazzolo) sau "Alberto Pico (9.000 locuri - Spezia).

Dramatică a fost și situația Divizionarei B, Cosenza, care a fost admisă să joace în această ligă secundă și în viitorul sezon doar în ultimul moment.

STARTUL ȘI CUROZITĂȚILE SALE

Pentru prima oară în istoria sa, campionatul va începe pe 4 septembrie. Doar de 5 ori startul s-a dat mai devreme: pe 1 septembrie - în 1937 și 1991, pe 29 august - în 1993, și pe 27 august - în 1961 și 1989. Încă din prima etapă, 3 echipe vor avea terenul suspendat: Sampdoria (timp de 3 jocuri, dar primul se va consuma la 31 august, în Coppa Italia), Genoa și Udinese (în Serie B). Campionatul se va încheia la 28 mai 1995 și va avea 5 întreruperi: 8 octombrie, 13 noiembrie, 25 decembrie, 1 ianuarie și 26 martie. Dar iată programul complet al primei etape: **Bari - Lazio; Brescia - Juventus; Fiorentina - Cagliari; Milan - Genoa; Napoli - Reggiana; Parma - Cremonese; Roma - Foggia; Sampdoria - Padova și Torino - Inter.** Jocurile vor începe la ora 17 (ora României).

Referitor la această programare, vă prezentăm câteva interesante curiozități:

✦ Milan - Genoa bis pe San Siro după 4 ani

Cele două team-uri s-au mai întâlnit în prima etapă, la Milano, acum 4 ani, mai precis pe 9 septembrie 1990. A învins atunci Milan, cu 1-0. De altfel, din 1986, rosso-neri nu au mai pierdut în prima etapă. Atunci, Ascoli a triumfat cu 1-0, chiar pe Stadio San Siro. După acest episod, au urmat numai victorii în debutul campionatului: 3-1 cu Pisa, 4-0 cu Fiorentina, 3-0 cu Cesena, 1-0 cu Genoa, Ascoli, Foggia și Lécce!!

✦ Torino și Inter față în față după 37 de ani

La 8 septembrie 1957, cele două echipe s-au mai înfruntat în prima etapă. A fost atunci 0-0.

✦ Juventus debutează la Brescia, după 60 de ani

La 30 septembrie 1934, bianco-neri au întâlnit pe Brescia, în Lombardia, impunându-se cu scorul de 2-0. De 27 de ani, Brescia n-a mai câștigat primul joc în calitate de echipă gazdă pe scena primei divizii. Ultima reușită - la 24 septembrie 1967 (2-1 cu Cagliari).

✦ Sampdoria - Padova, scor de tenis în 1956!

Startul cel mai lansat vreodată al Sampdoriei s-a petrecut la 16 septembrie 1956. Adversara de atunci s-a numit tocmai Padova. Genovezii au învins cu 6-2.

✦ Lazio la Bari, după 48 de ani

La 22 septembrie 1946, clubul roman întâlnea în cadrul primei etape, în deplasare, pe Bari. Alb-albaștrii s-au impus cu 3-1. Pe același teren, Lazio a mai debutat și la 22 septembrie 1935. Dar nu a reușit decât o remiză (1-1), golul egalizator fiind opera celebrului Piola.

✦ Fiorentina încearcă un pas cu dreptul după 9 ani!

De la succesul obținut la 8 septembrie 1985 (1-0 cu Sampdoria), "la squadra viola" nu a mai reușit să câștige niciodată un joc în prima etapă, mulțumindu-se doar cu 3 remize și suferind 4 înfrângeri.

✦ Cremonese - abonată la jocurile din deplasare

Pentru a șasea oară, din tot atâtea participări în Serie A, formația din Cremona debutează în deplasare! Precedentele 5 deplasări s-au încheiat toate cu înfrângeri: 1929 (2-4 cu Pro Patria), 1984 (0-1 cu Sampdoria), 1989 (1-2 cu Inter), 1991 (0-2 cu Genoa) și 1993 (0-1 cu Juventus).

✦ Napoli - pentru a 4-a oară consecutiv pe teren propriu

Napoletanii joacă pentru a 4-a oară consecutiv în prima etapă pe stadio San Paolo. Precedentele 3 întâlniri s-au încheiat astfel: 1-0 cu Atalanta, în 1991; 0-0 cu Brescia în 1992 și 1-2 cu Sampdoria, în 1993.

SERIE B ÎNCEPE TOT PE 4 SEPTEMBRIE

Prima etapă din Serie B se va disputa la 4 septembrie, iar ultima la 11 iunie. Campionatul va avea 3 întreruperi: 20 noiembrie, 1 ianuarie și 19 martie. Iată și programul complet al etapei inaugurale: Ascoli - Lucchese; Cesena - Verona; Chievo - Atalanta; Como - Vicenza; Lecce - Acireale; Palermo - Andria; Perugia - Piacenza;Pescara - Udinese; Salernitana - Ancona și Cosenza - Venezia.

CEI 55 DE STRANIERI

Mâine, 10 august, se va încheia și perioada de transferuri rezervată stranierilor. Vă prezentăm lista acestor jucători, care vor evolua în Serie A în sezonul 1994-95:

BARI: **Gerson** (brazilian) și **Guerrero** (columbian).
BRESCIA: **Sabău** și **Lupu** (români).
CAGLIARI: **Oliveira** (belgian), **Dely Valdes** (panamez), **Herrera** (uruguayan).
CREMONESE: **Florijanici** (sloven), **Dezotti** (argentinian).
FIORENTINA: **Batistuta** (argentinian), **M. Santos** (brazilian), **Rui Costa** (portughez), **Effenberg** (german, probabil va părăsi însă Italia).
FOGGIA: **Kolyvanov** (rus).
GENOA: **Skuhravy** (ceh), **Van't Schip** (olandez), **Miura** (japonez).
INTER: **Bergkamp** și **Jonk** (olandezi), **Sosa** (uruguayan), **Shalimov** (rus) și **Pancev** (macedonian).
JUVENTUS: **Kohler** (german), **P. Sousa** (portughez), **Deschamps** (francez), **Jarni** (croat).
LAZIO: **Winter** (olandez), **Boksic** (croat), **Chamot** (argentinian), **Gascoigne** (englez), **Doll** (german - posibilă transferare la Brescia).
MILAN: **Boban** (croat), **Savicevici** (iugoslav), **Gullit** (olandez), **Desailly** (francez).
NAPOLI: **Cruz** (brazilian), **Boghossian** (francez), **Rincon** (columbian).
PADOVA: **Lalas** (american).
PARMA: **Brolin** (suedez), **Asprilla** (columbian), **F. Couto** (portughez), **Sensini** (argentinian), **Taffarel** (brazilian, transferat de la Reggiana, dar posibil să se întoarcă în Brazilia).
REGGIANA: **Mateuț** (român), **Oliseh** (nigerian).
ROMA: **Aldair** (brazilian), **Fonseca** (uruguayan), **Balbo** (argentinian), **Thern** (suedez).
SAMPDORIA: **Jugovici** și **Mihailovici** (Iugoslavi), **Platt** (englez).
TORINO: **Angloma** (francez), **Abedi Pele** (ghanez).

VISUL LUI MARCIO SANTOS

Brazilianul Marcio Santos, recenta achiziție a Fiorentinei, este un pasionat al cinematografiei. Și cum președintele "violeților" nu este altcineva decât cunoscutul producător de filme Vittorio Cecchi Gori, stoperul brazilian i-a și cerut un prim favor boss-ului său: să-i facă cunoștiință cu actrița Sharon Stone, pe care o admiră de multă vreme. Iată ce i-a răspuns președintele: "**De acord. Doar cu condiția să marchezi 7 goluri în actuala ediție de campionat!" "O voi face!"** a răspuns fără nici o ezitare Marcio. Cecchi Gori a mai ținut să adauge: **"Dacă totul va merge bine și ne vom clasa pe o poziție fruntașă, poate, poate vă voi ajuta să jucați împreună într-un film, care ar putea fi <<Basic Instinct 2>>"**

ABEL BALBO: "Roma poate învinge orice adversar!"

Întors din vacanță, argentinianul Abel Balbo este foarte optimist: **"Eu și Fonseca formăm cel mai faimos tandem din lume. Împreună putem face fericiți pe suporterii Romei. Echipa noastră poate învinge orice adversar. Visul meu? Să-mi încheie cariera la Roma și să rămân în conducerea clubului".**

DARKO PANCEV: "Au plecat cei care mi-au vrut răul"

Împrumutul lui Darko Pancev la clubul german Leipzig a luat sfârșit și "Cobra" s-a întors la Milano. Faptul că într-un sezon și jumătate nu a jucat decât 12 partide sub culorile Inter-ului, marcând doar un gol, l-a comentat astfel: "**Fiecare străin care vine în Italia are un prim sezon mai dificil, până se acomodează cu coechipierii și cu stilul de joc, cu mentalitatea existentă în Calcio. Pe mine nu m-a ajutat nimeni să trec mai ușor peste această perioadă."** Referitor la situația actuală existentă la club, fostul vârf al Zvezdei a declarat: "**S-au schimbat multe lucruri. În special nu mai sunt persoanele care mi-au dorit răul: Boschi, Bagnoli, Susini".**

De altfel, la plecarea spre Leipzig (unde a jucat 10 partide și a înscris 2 goluri), Pancev le-a spus conducătorilor milanezi: **"La sfârșitul sezonului mă voi întoarce, dar mulți dintre voi nu vor mai fi aici".** Acum Darko începe o nouă luptă. Nu-i va fi ușor, concurența fiind mare, dar macedonianul nu disperă!

ZVONIMIR BOBAN: "Mă simt într-o formă perfectă"

Odată cu venirea lui Ruud Gullit la Milan, multă lume se întreabă care vor fi cei trei stranieri care vor juca. Mulți îl văd pe Zvonimir Boban "al patrulea", adică omul care ar putea să-i înlocuiască pe ceilalți trei, în cazul în care unul dintre ei ar fi accidentat sau într-o pasă neagră. Boban însă nu este de acord cu această postură: **"Mă simt ca un taur, într-o formă perfectă. La fel ca și la începutul sezonului trecut. Sunt convins că antrenorul Capello vede acest lucru și în timpul antrenamentelor, și în timpul amicalelor. Și asta îmi ajunge. Sunt sigur că la finele sezonului voi ajunge la 40 de meciuri jucate"**

LA TORINO - DIN NOU SPERANȚE!

Au trecut 8 ediții de campionat, și Juve n-a câștigat nici una! Este clar pentru toată lumea că "Madama" traversează cea mai neagră perioadă din istoria clubului. Dar, ca în fiecare început de sezon, speranțe există! Magnatul Gianni Agnelli a făcut din nou achiziții costisitoare. Francezul Didier Deschamps, portughezul Paulo Sousa, croatul Jarni și italienii Ciro Ferrara și Luca Fusi. Ultimii trei au fost aduși cu scopul de a întări apărarea, compartiment deficitar în ediția trecută. Bianco-neri au încasat 25 de goluri, cu 10 mai mult decât campioana, AC Milan. Atacul, în schimb, a marcat cu 22 goluri mai mult decât trupa lui Fabio Capello! De altfel, antrenorul Marcello Lippi intenționează să joace cu 5 fundași: Fusi libero, Kohler și Ferrara stoperi, Di Livio și Torricelli laterali. Ar mai putea exista și soluția cu Jarni pe stânga și cu Torricelli stoper, situație în care ar fi sacrificat germanul Kohler. Linia de mijloc va fi probabil formată din Paulo Sousa, Conte și Deschamps, iar în atac vor evolua Vialli și Roberto Baggio.

După amicalul susținut la Lucerna, în Elveția, și câștigat de Juve cu 2-0 în fața echipei gazdă (goluri marcate de Vialli și tânărul Tacchinardi, venit de la Atalanta), vicepreședintele clubului, Roberto Bettega, a declarat: "**Au fost 20 de minute fantastice, timp în care s-au marcat golurile. A fost un test foarte important. Sunt mulțumit de echipă și de antrenorul Lippi. Lucrează foarte bine."**

Pagină realizată de SANDU USUSAN

MILAN ȘI JUVENTUS - DE 6 ORI LA TV

Și în această ediție, câte un joc din fiecare etapă se va disputa în nocturnă, urmând a fi televizat pe postul Tele+2. De cele mai multe multe ori vor fi televizate Milan și Juventus (6), urmate de Inter (5). Iată jocurile care vor fi transmise în primele 10 etape: **Milan - Genoa; Inter - Roma; Napoli - Juventus; Lazio - Parma; Juventus - Inter; Torino - Roma; Roma - Cagliari; Parma - Roma; Torino - Juventus; Milan - Inter.**

Transmisia acestor meciuri din Serie A, împreună cu cele din Serie B (sâmbătă seara) îi va costa pe cei de la postul Tele +2 nu mai puțin de 48,5 miliarde de lire. Pentru un joc din cadrul primei divizii, Tele+2 va plăti 1,2 miliarde de lire, iar pentru unul din divizia secundă 350 milioane de lire.

După cum se știe, în ultimele 6 etape nu se transmite nici o partidă.

UNGARIA - etapa I -

Campioana zdrobită de Kispest!

Duminică a început o nouă ediție a campionatului maghiar. La conducerea federației din această țară a fost instalat Benkö Laszlo, directorul concernului Caola, fostul președinte al clubului Kispest. Deasemenea, a fost numit și noul selecționer al națională, în persoana lui Kallman Meszöly, aflat pentru a 3-a oară în această funcție. Sarcina lui nu va fi deloc ușoară, pe 7 septembrie având primul examen oficial, în preliminariile Campionatului European, în compania Turciei.

Revenind la campionat, să menționăm că începând din acest sezon, se vor acorda 3 puncte pentru victorie. Campioana en-titre a suferit o categorică înfrângere, a doua în decurs de 4 zile. După ce miercurea trecută a pierdut în Supercupă disputa cu Ferencvaros (scor 2-1), Vac Samsung a înclinat steagul în fața uneia dintre principalele candidate la titlul ediției, Kispest, formație în rândul căreia a revenit în forță Kovacs Kalman, întors din Franța.

Să mai remarcăm și pasul cu dreptul al noii promovate, Nagykanisza. Cealaltă debutantă, Kiskörös, a fost nevoită să-ți amâne jocul cu Parmalat, deoarece echipa lui Jenei se află într-un turneu în America de Sud. Acest meci va fi reprogramat în cursul lunii octombrie.

Dar marea bombă a explodat la 2 august. Ministerul de Finanțe a cerut patronului lui Kiskörös, magnatul Ioszef Stadler, să prezinte garanțiile financiare necesare pentru sezonul competițional. Dar cum dl. Stadler a investit peste 330 milioane de forinți în construcția noului stadion și a mai cheltuit câteva milioane pentru jucătorii noi transferați, la ora actuală nu dispune de suma cerută de respectivul minister. Patronul lui Kiskörös a cerut o amânare, spunând că va garanta bunul mers al lucrurilor pe tot parcusul campionatului. În cazul în care nu se va accepta amânarea, Ioszef Stadler este hotărât să-și retragă echipa din campionat!

Să consemnăm și scorul alb înregistrat în duelul celor doi români, cumnați de altfel, Miriuță, întors din Franța, și Pena (Györ - Csepel), precum și singura reușită a unui jucător român în această etapă: Kulcsar.

NAGYKANISZA - DEBRECEN 3-1: Farkaș (29), Vidoczi (50 și 69) - Toth (53).
KISPEST - VAC SAMSUNG 4-0: Kovacs Kalman (57, 60 și 89), Illes (50).
GYÖR - CSEPEL 0-0.
UJPEST - PECS 6-1: Kozma (9 - penalty), Horvath (38), Egressy (58 și 69), Turi (67), Weber (77) - Dardoi (79).
BEKESCSABA - VASAS 2-1: Kulcsar (16), Horvath (44) - Gritzjuk (20).
BVSC DREHER - SOPRON 3-1: Bükszegi (15), Bognar (70 și 89 - penalty) - Cseh (18 - penalty).
Partida Zalaegerszeg - Ferencvaros s-a disputat luni, după închiderea ediției.

ȘTEFAN MARTON

CLUBURILE EUROPENE ÎN ACTUALITATE

Având în vedere că întrecerile pentru cele trei cupe continentale debutează mâine, vă oferim în rândurile de mai jos un clasament "la zi" al echipelor europene, alcătuit de "Kicker" și publicat în numărul din 21 iulie. Clasamentul are la bază comportarea echipelor în campionatul intern, cupa țării respective precum și în cupele europene. Prima coloană cuprinde punctele câștigate în campionat, împărțite la numărul de meciuri jucate și apoi multiplicate cu coeficientul UEFA al țării respective. În cea de-a doua coloană, pentru câștigarea cupei naționale, numărul de puncte/partidă a fost multiplicat cu întreg coeficientul UEFA al federației respective, finalista cu treisferturi din coeficient, iar semifinalistele cu jumătatea coeficientului. În cea de-a treia coloană apar realizările în cupele europene, în funcție de faza până în care a ajuns echipa, iar coloana a 4-a reprezintă totalul punctelor realizate în sezonul precedent.

Echipa	Campionatul național	Cupa țării	Cupele europene	Total
1. AC Milan	88,731	0,000	81,250	169,981
2. Manchester United	69,788	45,094	50,000	164,882
3. Anderlecht Bruxelles	59,583	36,833	55,000	151,416
4. Parma	72,759	30,168	46,667	149,594
5. Spartak Moscova	18,324	31,000	60,000	139,324
6. Sampdoria	78,083	60,337	0,000	138,420
7. FC Barcelona	54,721	0,000	79,167	133,888
8. Torino	60,337	30,168	43,333	133,838
9. Werder Bremen	41,721	39,403	52,500	133,624
10. FC Porto	43,435	28,400	59,091	130,926
11. Arsenal Londra	56,094	0,000	66,667	123,571
12. Paris St. Germain	62,804	0,000	55,000	117,804
13. Juventus Torino	83,407	0,000	33,750	117,157
14. Lazio	78,083	0,000	35,000	113,083
...				
19. Benfica Lisabona	45,106	0,000	52,500	97,606
20. Ajax Amsterdam	41,135	12,950	43,333	97,419
...				
23. Real Madrid	43,972	0,000	50,000	93,972
...				
35. Bayern München	50,992	0,000	27,500	78,492
...				
41. Steaua București	34,528	0,000	37,500	72,028
...				
48. Glasgow Rangers	26,034	14,812	25,000	65,846
...				
52. Universitatea Craiova	26,059	16,612	20,000	62,671
...				
61. Atletico Madrid	34,201	0,000	25,000	59,201
62. Partizan Belgrad	36,284	22,916	0,000	59,200
...				
73. Glória Bistrița	22,801	22,150	10,000	54,951
...				
78. Olympique Marseille	54,288	0,000	0,000	54,288
...				
83. Celtic Glasgow	22,443	0,000	30,000	52,443
...				
92. FC Liverpool	46,168	0,000	0,000	46,168
...				
95. Dinamo București	25,407	0,000	20,000	45,407
...				
100. Steaua Roșie Belgrad	32,464	11,458	0,000	43,922

kick-and-rush Adio vechilor peluze!

15 aprilie 1989, 15:00 GMT, Hillsborough Stadium, Sheffield, semifinala Cupei Angliei, Nottingham Forest-Liverpool: 95 de suporteri ai celei de-a doua echipe mor striviți de presiunea mulțimii, la gardul despărțitor dintre gazon și peluza cu locuri în picioare, suprapopulată datorită importanței meciului. Scenele de coșmar, cu tineri fani sufocați au determinat guvernul Thatcher să inițieze o anchetă în " Hillsborough Disaster", condusă de Lord Justice Taylor, anchetă finalizată prin renumitul Taylor Report, document publicat în ianuarie'90 și care conține 76 de recomandări privind siguranța și protecția pe stadioane. Concluzia principală a raportului a fost necesitatea modificării tuturor stadioanelor celor 4 ligi profesioniste din unele cu locuri în picioare în stadioane cu locuri exclusiv pe scaune, până la 1 august 1994 (lunea trecută). Astfel, multe peluze vechi de peste 100 de ani, celebre datorită atmosferei exuberante create de niște galerii de vis, au fost dărâmate, fiind înlocuite cu tribune cu locuri exclusiv pe scaune. Au dispărut și celebrele inscripții "Standing Room Only " - Cameră de stat doar în picioare! În plan sentimental, pentru fani, o pierdere imensă. Rețineți: 10.633.378 spectatori au fost la meciurile din prima ligă, în sezonul 1993-94! În noul sezon, acest număr va scădea însă, exemplul cel mai elocvent fiind The Kop Stand-F.C. Liverpool : de la peste 18.000 locuri în picioare, la doar 12500 scaune scoici. Micșorarea capacității tribunelor variază de la 3900 locuri (Leeds) la 28000 locuri (!) (Man .City), doar două cluburi (Blackburn și Coventry) mărindu-și capacitatea tribunelor: cu 5000, respectiv...2600 locuri.

MIHAI COMȘULEA

P.S.: Nouă cluburi de prima ligă nu și-au finalizat încă implantarea de scaune (neavând astfel drept de folosință, la toamnă, a porțiunilor respective de tribună) două dintre acestea (Newcastle și Tottenham) primind permisiunea să-și păstreze și în viitorul sezon o peluză cu locuri în picioare.

DEUTSCHE NACHRICHTEN

Suflu proaspăt din cele patru puncte cardinale

Și pentru fotbalul german Campionatul Mondial a rămas în urmă, lăsând o amintire nu tocmai plăcută. Acum, toate privirile sunt ațintite spre Bundesliga, care va debuta sâmbătă, 20 august. Interesul pentru întrecerea internă este mărit de câteva transferuri spectaculoase pe plan intern (vezi Sport Vest nr. 23 din 14 iunie 1994) cât și datorită prezenței în echipele primei ligi a șapte noi "auslănderi", de la care toată lumea speră lucruri bune. În rândurile de mai jos veți face cunoștință cu cei care vor debuta peste câteva zile pe stadioanele primei divizii germane.

Cel mai cunoscut este francezul **Jean Pierre Papin** (30 de ani) legitimat de Bayern de la campioana Europei, AC Milan. De cinci ori consecutiv golgeter al campionatului francez și cel mai bun fotbalist al Europei în 1991, Papin pare a fi golgeterul de care campionii au nevoie, așa cum spunea și managerul echipei din capitala Bavariei, fostul internațional Uli Hoeness : **"Lui Papin i se cere un singur lucru: să marcheze !"**. Cel care nu s-a prea adaptat cu tricoul roș-negru de la Milano a declarat la începerea pregătirilor (în ... engleză): **"Avem toate condițiile pentru a deveni o echipă puternică. În Germania, atacanții au mai mult loc de acțiune decât în Italia și asta îmi convine"**.

Într-un clasament subiectiv, ar urma brazilianul **Julio Cesar**, transferat de Borussia Dortmund de la Juventus Torino. Antrenorul galben-negrilor din Westfalia, Ottmar Hitzfeld, susține că a fost impresionat de fundașul brazilian, în vârstă de 31 de ani, încă din timpul dublei manșe a finalei Cupei UEFA din 1993, care a opus fosta și actuala echipă a lui Cesar, Juventus și Borussia. Cesar de 61 de ori internațional va prelua postul de libero, ocupat până acum de Matthias Sammer, oferindu-i acestuia posibilitatea de a evolua la mijlocul terenului, unde, deasemenea, dă un bun randament. Calitățile înaltului fundaș cariocas (1.89 m) sunt rezumate astfel : ochi buni, rutină, suveranitate la mingile înalte și clarviziune în joc.

Nigerianul **Emmanuel Amunike** (23 de ani) a fost transferat la MSV Duisburg de la Zamalek Cairo pentru 1.3 milioane DM. Remarcat la Cupa Africii (câștigată de echipa țării sale) și la recent încheiatul World Cup, tânărul atacant nigerian speră să calce pe urmele altor jucători de culoare care au făcut carieră în Germania, cum sunt ghanezul Anthony Yeboah sau conaționalul său Jay Jay Okocha, ambii de la Eintracht Frankfurt.

Tot la Duisburg va poposi și fundașul suedez **Roger Ljung** (27 de ani), până acum sub culorile roș-galbene ale campioanei Turciei, Galatasaray. El reprezintă pentru antrenorul "zebrelor" din Duisburg, Ewald Lienen, o variantă pentru partea stângă a defensivei și mijlocului echipei sale.

Părăsită de golgeterul Fritz Walter, VFB Stuttgart l-a luat " sub arme " pe brazilianul **Geovane Elber** (21 de ani) de la Grasshoppers Zurich, proprietate a lui AC Milan. Se pare că șvabii din Stuttgart au dat cele 3.3 milioane DM pentru Elber având în vedere că el a fost, în sezonul trecut, golgeterul campionatului elvețian în care a reușit 21 de goluri. Se speră ca el să facă un cuplu de temut împreună cu marea speranță Freddy Bobic, transferat de la concitadina Stuttgarter Kickers.

Cel de-al 6-lea străin care debutează este egipteanul **Hany Ramzy**, care va avea o misiune foarte dificilă: să-l facă uitat pe libero-ul lui Werder Bremen, norvegianul Rune Bratseth. Antrenorul verzilor din orașul hanseatic, Otto Rehhagel își pune mari speranțe în libero-ul sosit de la Xamax Neuchatel, unde a jucat patru sezoane.

Chiar dacă e greu de crezut că va face o figură deosebită în Bundesliga, să nu-l uităm pe americanul **Claudio Reyna** (21 de ani) încorporat de Bayer Leverkusen.

Acestea ar fi noile figuri ale Bundesligii. Pe lângă ele, trebuie notate cel puțin două come-backuri. Protagoniști sunt suedezul Johnny Ekstrom, care îmbracă acum tricoul galben-negru al dinamoviștilor din Dresda, după ce cu mulți ani în urmă jucase la Bayern Munchen (între timp, a mai "vizitat" cu contract profesionist Italia, Turcia, Franța) și americanul Thomas Doolev, ani de zile component al echipei " dracilor roșii" din Kaiserslautern.

M.B.

Cu ce au rămas americanii după Wold Cup?

Major League Soccer

În aprilie 1995 se va auzi primul fluier în ceea ce americanii numesc deja Major League Soccer (MLS), campionatul profesionist de fotbal, care va fi supervizat, ca și World Cup, de altfel, de Alan Rothenberg președintele Comisiei de organizare a ultimului Campionat Mondial.

Liga va cuprinde 12 echipe, care se vor întrece pe perioada aprilie-octombrie a fiecărui an calendaristic. Toate contractele dintre cluburi și jucători sau dintre sponsori și cluburi vor trebui să primească avizul ligii, care va stabili și un plafon al salariilor, care pot fi acordate jucătorilor unui club (n.r.-lucru cu care baschetbaliștii din NBA nu sunt de acord, în ceea ce -i privește). Fiecare club va fi obligat să aibă un manager, care va răspunde în fața Ligii de toate cele ce se petrec în interiorul clubului respectiv.

S-au anunțat deja 12 sponsori de primă mână care vor să susțină cluburile americane de Soccer. Din veniturile care revin federației americane după World Cup, 20 milioane dolari vor fi donați noilor cluburi. Problema principală o va constitui legitimarea jucătorilor, având în vedere că cei mai buni fotbaliști americani joacă acum în Europa. S-a pornit deja o campanie de încurajare a celor care lucrează cu copiii și juniorii (parcă ar trebui să se facă același lucru și prin alte părți, nu-i așa?). În ceea ce privește achiziționarea de jucători, s-a adoptat stilul baschetului, prin acele Draft (târguri de jucători), unde tinerele talente se vor afla în vizorul echipelor din ligă.

Posturile de televiziune ABC și ESPN (care au transmis și Campionatul Mondial) vor organiza o campanie de publicitate pentru noul campionat, iar conducerea ligii se află în discuții cu FIFA pentru a experimenta noi reguli ale jocului care să facă meciurile mai atractive.

O mare problemă o reprezintă stadioanele, pentru că cele pe care s-au jucat meciurile turneului final al C.M. aparțin, în majoritatea cazurilor, echipelor de fotbal american. Stadioanele special destinate pentru "soccer" au, în cel mai bun caz, 20-30000 locuri, pe care conducerea MLS le consideră insuficiente.

S-au înscris deja 22 de orașe, care au prezentat dosare complete. Vor fi admise doar cele care prezintă cele mai multe garanții privind posibilitatea de a asigura vânzarea cât mai multor bilete, capacitatea organizatorică cea mai bună precum și asigurări financiare. Până acum au fost admise în ligă echipele din Boston, Columbus, Los Angeles, New Jersey, New York (Long Island), Washington și San Jose. Celelalte 5 participante vor fi nominalizate în luna septembrie a acestui an.

M. B.

TROFEUL BRAVO

RADU NICULESCU PE LOCUL 10

După cum se știe, prestigiosul săptămânal italian "Guerin Sportivo" a inițiat, acum 16 ani, Trofeul Bravo, menit să răsplătească pe cel mai bun jucător sub 21 de ani din Europa. Anul acesta, pe primul loc s-a clasat milanezul Christian Panucci, câștigător al campionatului național, al Cupei Campionilor Europeni și al Campionatului european rezervat echipelor de tineret sub 21 de ani. O plăcută surpriză a constituit-o clasarea sibianului Radu Niculescu pe poziția a 10-a a ierarhiei. Dintre primii 10 clasați, doar 3 au fost prezenți la World Cup: spaniolul Guerrero, olandezul Overmars și suedezul Blomquist. Iată de altfel, clasamentul primilor zece:

1. Christian Panucci (12.4.1973, Milan)
2. Ryann Giggs (29.11.1973, Manchester Utd.)
3. Julen Guerrero (7.1.1974, Athletic Bilbao)
4. Chris Sutton (10.3.1973, Norwich City)
5. Marc Overmars (29.3.1973, Ajax)
6. Christian Nerlinger (21.3.1973, Bayern)
7. Abel Xavier (30.11.1972, Benfica)
8. Jesper Blomquist (5.2.1974, IFK Göteborg)
9. Karsten Bäron (24. 4. 1973, Hamburg)
10. Radu Niculescu (2.3.1975, Inter Sibiu)

Ceilalți câștigători ai Trofeului Bravo au fost:

1978 - Jimmy Case (Liverpool); 1979 - Gary Birtles (Nottingham Forrest); 1980 - Hansi Müller (VfB Stuttgart); 1981 - John Wark (Ipswich Town); 1982 - Gary Shaw (Aston Villa); 1983 - Massimo Bonini (Juventus); 1984 - Ubaldo Righetti (Roma); 1985 - Emilio Butragueno (Real Madrid); 1986 - Emilio Butragueno (Real Madrid); 1987 - Marco van Basten (Ajax Amsterdam); 1988 - Eli Ohana (Malines); 1989 - Paolo Maldini (Milan); 1990 - Roberto Baggio (Milan); 1991 - Robert Prosinecki (Steaua Roșie Belgrad); 1992 - Josep Guardiola (Barcelona); 1993 - Ryan Giggs (Man. Utd.)

BASCHET - CM DREAM TEAM II - ÎN GRAFIC

Mai puțin fascinantă, dar poate mai puternică decât cea din 1992, echipa americană își continuă drumul spre medalia de aur, reușind să-și învingă adversarele din grupă cu o diferență medie de 31 puncte. Comparația dintre cele două echipe "de vis" americane va continua, cu siguranță, încă mult timp. O face chiar actualul antrenor al naționalei, Don Nelson: **"Mă bucur că am putut pregăti în liniște echipa. Chuck Daly (n.r. - antrenorul echipei din 1992) a avut doar 7 zile la dispoziție, mulți jucători prezentându-se la turneu direct de pe terenul de golf. Sunt încântat că pot să experimentez niște sisteme de joc și unele scheme tactice cum nici un alt antrenor din lume nu a mai avut posibilitatea să o facă."**

Interesant este că team-ul american nu cuprinde nici un jucător din echipele finaliste anul acesta în NBA, Houston Rockets și New York Knicks, doar Joe Dumars câștigând cu echipa sa, Detroit Pistons, titlul național.

"Restul lumii" se bate pentru medaliile de argint. Principala favorită pentru înfruntarea finală este echipa Croației, liderii acesteia, Dino Radja și Tony Kukoc fiind mai mult decât motivați, având în vedere că evoluează la Boston Celtics și respectiv Chicago Bulls. Celelalte echipe nu par a fi foarte periculoase fiind caracterizate de comportări contradictorii (vezi Spania, care după ce a înscris 100 de puncte americanilor a fost întrecută de China, sau evoluția neconvingătoare împrumutată parcă de la conaționalii lor fotbaliști a jucătorilor germani, actualii campioni ai Europei).

Până una-alta, cele două grupe semifinale vor fi compuse din SUA, Australia, Rusia și Porto Rico, respectiv China, Croația, Canada și Grecia. Celelalte echipe se vor mulțumi cu participarea la turneul de consolare, dar și cu mândria de a putea povesti, peste ani, nepoților din Havana, Luanda sau Cairo că în anul de grație 1994 au participat la Campionatul Mondial, alături de celebrii componenți ai Dream Team II...

Rezultatele zilei a 3-a: grupa A China - Spania 78 -74, SUA - Brazilia 105 - 82.

1. SUA	3	3	0	352-259	6
2. China	3	2	1	252-299	5
3. Spania	3	1	2	247-260	4
4. Brazilia	3	0	3	242-275	3

Grupa B: Cuba - Coreea 92-79, Croația - Australia 83-69.

1. Croația	3	3	0	272-187	6
2. Australia	3	2	1	249-255	5
3. Cuba	3	1	2	244-257	4
4. Coreea	3	0	3	217-283	3

Grupa C: Argentina - Angola 67-59, Rusia - Canada 73-66.

1. Rusia	3	3	0	251-187	6
2. Canada	3	2	1	240-198	5
3. Argentina	3	1	2	204-234	4
4. Angola	3	0	3	168-244	3

Grupa D*: Porto Rico - Grecia 72-64, Germania - Egipt 78 - 56.

1. Grecia	3	2	1	201-183	5
2. Porto Rico	3	2	1	248-219	5
3. Germania	3	2	1	217-198	5
4. Egipt	3	0	3	183-249	3

* Primele trei clasate fiind la egalitate de puncte s-a alcătuit un clasament separat, fără meciurile Egiptului, care a dat ordinea din clasament: Grecia 3p (132-130), Porto Rico 3p (146-145), Germania 3p (139-142).

PRONOSPORTIȘTI! LUAȚI PULSUL!

● Meciurile care vor fi transmise de posturile de televiziune Italia 1 și Canale 5 în luna august

După cum se știe, campionatul italian (Serie A) debutează la 4 septembrie. Până atunci, luna augst este dedicată meciurilor de pregătire și "triunghiularelor", în care echipele se întâlnesc , câte o repriză, după sistemul fiecare cu fiecare. Având în vedere că televiziunea prin cablu a pătruns în multe dintre casele noastre, credem că nu este lipsit de interes un program al meciurilor din luna august, care pot fi vizionate de nenumărații iubitori ai fotbalului italian pe micile ecrane. Iată, în continuare, un "ghid" al partidelor televizate:

joi, 11 august: Milan-Parma-Cesena	Italia 1, ora 21
miercuri, 17 august: Milan - Bayern Munchen	Canale 5, 21.30
vineri, 19 august: Parma Juventus	Italia 1, 21.30
sâmbătă, 20 august: Espanol Barcelona - Milan	Italia 1, 21.30
marți, 23 august: Milan - Genoa - Panathinaikos	Italia 1, 21.00
joi, 25 august: Lazio - Ajax Amsterdam	Italia 1, 21.30
vineri, 26 august: Fiorentina - Parma - Torino	Italia 1, 21.00
sâmbătă, 27 august: Roma - Inter	Italia 1, 21.30
duminică, 28 august: Milan - Sampdoria	Canale 5, 21.30

(Supercupa Italiei)

Toate aceste partide sunt transmise în direct de posturile de televiziune menționate.

FORMULA 1 A SOSIT ANOTIMPUL FERRARI?

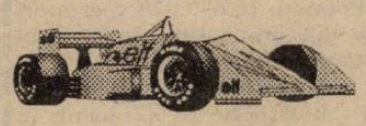

Victoria lui Gerhard Berger în Marele Premiu al Germaniei, disputat duminica trecută pe circuitul de la Hockenheim, a stârnit un mare entuziasm în rândul suporterilor echipei Ferrari. Au trecut 1.400 zile de la ultima victorie a "călușului cabrat" în Campionatul Mondial, victorie datată 30 septembrie 1990 (Alain Prost - MP al Spaniei). Italienii au așteptat un succes al celei mai îndrăgite "scuderii" timp de 58 de mari premii, o perioadă îndelungată, care însă nu este singulară în istoria echipei roșii. Iată perioadele de "secetă": 6 septembrie 1964 (MP al Italiei - John Surtees) la 12 iunie 1966 (MP al Belgiei, același pilot);

7 iulie 1968 (Jacky Ickx) - 16 august 1970 (același); 30 iulie 1972 (Ickx) - 28 aprilie 1974 (Niki Lauda); 4 august 1985 (Michele Alboreto) - 6 noiembrie 1987 (Gerhard Berger). Victoria lui Berger a însemnat al 104-lea mare premiu câștigat de Ferrari, cifră care egalează realizările celor de la McLaren. Totodată, la Hockenheim, mașinile roșii au fost pentru a 111-a oară în pole position, grație mai ales noului motor 043 cu 12 cilindri, care dezvoltă o putere de 780 de cai, la o turație de 16.000 /minut. Încet, dar sigur, trupa condusă de Luca di Motezemolo se reînscrie în lupta pentru cucerirea celor mai înalte poziții din F1. Pentru aceasta, nici un efort nu este prea mare, dacă ne gândim la investiția făcută pentru noul motor, dar și cea privind salariile celor doi piloți ai firmei, cei mai bine plătiți, în medie, din întreg circuitul Formulei 1 (Gerhard Berger - 12 milioane dolari / an; Jean Alesi - 3 milioane / an).

ZIG - ZAG

FOTBALUL-PARAVAN PENTRU AFACERI

La întoarcerea în țară de la Campionatul Mondial de fotbal, bagajele delegației echipei Braziliei au cântărit 17.5 tone! Acest caz a ajuns până la Tribunalul Suprem al Braziliei, al cărui președinte l-a amenințat public pe ministrul finanțelor, Ruben Ricupero, considerându-l singurul răspunzător pentru acest caz: **"Ricupero va trebui ca în 20 de zile să dea o explicație logică asupra deciziei sale prin care a dat ordin ca selecționata Braziliei și cei ...93 de însoțitori ai săi să nu plătească taxele vamale. Dacă nu va da o explicație adecvată, va fi schimbat!"** Președintele tribunalului suprem a hotărât suma de 1.4 milioane dolari taxe vamale. Mai mult în glumă, el a adăugat: **"Dacă ministrul Ricupero vrea să le facă cinste campionilor mondiali, poate să verse personal această sumă, pentru că Braziliei îi este indiferent cine plătește".** Presa braziliană consideră că nu bagajele fotbaliștilor sunt o problemă, ci a acelor 93 de însoțitori, care, de fapt, ar fi bișnițari de articole electronice, foarte căutate în Brazilia.

UEFA DĂ DOVADĂ DE CLEMENȚĂ

UEFA a făcut un mic compromis în ceea ce o privește pe câștigătoarea Cupei Spaniei, Real Zaragoza. Federația europeană a decis, inițial, ca echipa spaniolă să dispute primele două meciuri din Cupa Cupelor pe un stadion aflat la cel puțin 300 km depărtare de Zaragoza. Această suspendare a terenului propriu a fost cauzată de faptul că în ediția 1992-93 a Cupei UEFA, în meciul cu Borussia Dortmund, suporterii spaniolilor au "bombardat" terenul cu o ploaie de monede. Zaragoza a anunțat ca loc de disputare Valencia, care însă nu este la 300 km distanță. Dar, fiind vorba de doar câțiva kilometri mai puțin , forul european a acceptat ca fosta echipă a lui Mateuț să joace meciurile din Cupa Cupelor pe stadionul Luis Casanova.

CROAȚII-INTEGRAȚI ÎN EUROPA

Tot UEFA, insistând pentru securitatea participantelor în cupele europene, a transmis un fax Federației Croate de Fotbal, în care se arată că toate reprezentantele acestei țări în competițiile continentale trebuie să-și dispute meciurile de acasă la Zagreb, pe stadionul Maksimir. Inclusiv campioana Croației, Hajduk Split. În același fax a fost înserată și o știre bună pentru fotbalul croat: toate cluburile din Europa în care joacă fotbaliști ai acestei noi federații afiliate, sunt obligate să pună la dispoziție jucătorii la orice convocare a echipei naționale. Deci, nu vor mai apărea cazuri de absențe nemotivate, cum au fost cele ale lui Zvonimir Boban (Milan) și Alen Boksic (Lazio).

RAMON MENDOZA LA STRÂMTOARE

Ramon Mendoza, înaintea acestui sezon, a umplut presa iberică cu sute de declarații, care de care mai pompoase. Optimismul său a fost stricat, însă, de tribunalul din Madrid, care l-a amendat cu 5000 de dolari, datorită unor declarații calomnioase apărute în cotidianul "Diario 16" tocmai în noiembrie 1993. Săgețiile lui Mendoza erau îndreptate împotriva comentatorului radio Jose Maria Garcia, de la postul "Cadena Cope ". Pe lângă cei 5000 dolari, Mendoza este obligat să-și ceară scuze în mod public în coloanele aceluiași ziar. Sigur că cei 5000 dolari nu-l afectează prea mult pe magnatul madrilen, dar partea a doua a hotărârii judecătorești l-a enervat serios pe președintele lui Real Madrid.

HAGI, EGALUL LUI BORIS BECKER

Săptămânalul german " Sport Kurier " a publicat în numărul său din 26 iulie, clasamentul celor mai buni sportivi ai lunii respective. Cum era de așteptat, pe primul loc a fost clasat fotbalistul brazilian Romario, care a întrunit 15% din voturi. Pe locurile următoare s-au clasat Michael Schumacher 13%, Leroy Burrell 9%, Pete Sampras și Jurgen Klinsmann ambii 8%, Martina Navratilova, Gheorghe Hagi, Boris Becker și Hakeem Olajuwon, fiecare cu 6% din voturi.

SĂ TOT FII CAMPIOANĂ

Mâine, 10 august, se dă startul într-o nouă ediție a Cupei Campionilor Europeni (Liga Campionilor). Primele echipe care intră în focul luptelor sunt cele care aspiră la un un loc în primele 16 echipe aie Europei. Interesul pentru a atinge această performanță este cu atât mai mare cu cât fiecare dintre cele 16 calificate, care vor forma cele patru grupe ale Champion's League, vor primi din partea UEFA suma de 2.38 milioane DM! În continuare, pentru fiecare punct cucerit, echipele vor fi recompensate cu 535000 DM! După cum se vede, trecând de Servette Geneva,"militarii" din București s-ar face oameni!

FOȘTII CAMPIONI MONDIALI LA VOLAN

Dacă tot am publicat în numerele trecute un top al fotbalautomobiliștilor de la Poli, iată mașinile pe care le conduc internaționalii germani: Bodo Illigner și Andreas Köpke-Mercedes 300 SL, Guido Buchwald și Lothar Matthäus-Mercedes 500 SL, Karl Heinz Riedle, Thomas Hässler și Rudi Voller- Mercedes 500 SEC, Oliver Kahn- Mercedes E 320 Coupe, Stefan Kuntz-Mercedes E 320 Cabrio, Thomas Berthold-Jeep Cherokee, Andreas Brehme-Porsche 911, Thomas Helmer-Opel Calibra Turbo, Jürgen Kohler-Lancia Thema, Thomas Strunz-BMW, Mario Basler-Ford Maverick, Stefan Effenberg-Jaguar XJ 12, Maurizio Gaudino-Alfa Spider, Andreas Möller- Lancia Delta Integrale, Mathias Sammer- Mercedes 260 TE, Ulf Kirsten-Audi Cabrio, Jürgen Klinsmann-Porsche Speedster.

ZIG - ZAG

ION TIMOFTE - ASUL DIN MÂNECA LUI POLI

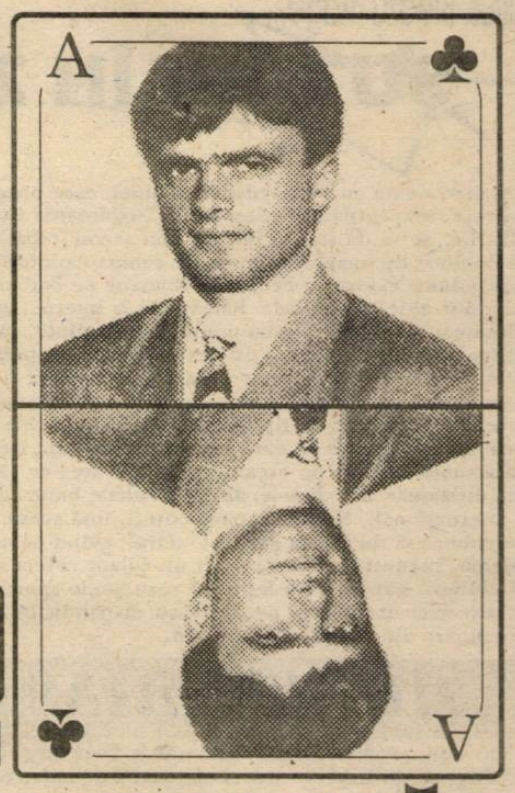

SPORT vest

● Anul IV Nr. 32 (136) ● 16-22 Aug. 1994
Apare marți ● 8 pagini ● 200 lei

■ MAGNET ■ MAGNET ■ MAGNET ■ MAGNET ■

ARADUL INTRĂ-N FEBRĂ

MIROSLAV VIDAC

"Un antrenor care nu are rezultate degeaba vorbește"
(pag. 6)

LONE NEDELCU

"Acum 14 ani, cu CELTIC...."
(pag. 6)

ȘI TOTUȘI COCO...

FOTO CLIP UTA '94

(pag. 3)

PROGRAMUL TURULUI DIVIZIEI NAȚIONALE

(pag. 4)

SANDU GAICA REVINE LA ARAD!

VOCEA PORUMBELULUI VALUTAR

(nu iese fum fără zvon, nici dolari din avion...)

■ Cine o mai oprește pe Poli? Adică pe Costică! Adică, de fapt, pe Poli. **"Tutti gli uomini di Costica"** au început să aplaude, la scenă deschisă, **"la squadra di... Costica"**, ca-n vremurile (foarte) bune. Nici nu-i de mirare, din moment ce băieții, pareă vrăjiți, au stabilit norma de acasă la cel puțin jumătate de duzină! Da' chestia mai tare-i alta. Mă-ntrebam, acu' ceva vreme, de unde o să scoată conducerea alb-violeților cele câteva sute de milioane cât "costă" o promovare. Am zis-o pe cinstite, la propriu. Și uite că a picat, parcă din avion, tot (aproape) o juma' de duzină de sute de mii de dolari! 500.000 pe Timofte, 80.000 pe Bătrânu și restu', până la șas'te de mii, alte ciupeli... Și dacă până acum câteva zile, (ne)transferul lui Timofte dădea fiori, acum se ridică întrebarea dacă nu se putea lua mai mult pe "portughez". Că Octavian Ionescu, manageru'su, zice că avea și variantele Metz, Montpellier și (țineți-vă bine!) Manchester United!?! Haida de! Eu nu cred. Cred că Octavian vrea acum să se dea mare, după ce și el a tremurat o lună-două! ■ Poli și-a făcut și transferurile. În mare. Mai e Sandu Rocco. Adi Cuzmanovici, tot mai nervos, nu se mai întreabă de ce nu i se telefonează de la Timișoara, ci a pus el mânuța pe aparatu' inventat de Graham Bell... Acum, avantaju' lui e că știe că Poli-i în bani. Dar avantaju' lui Stelică Anghel e că știe că Reșița nu-i în bani! Așteptă, cu nerăbdare, match-ball-ul... ■ Da' știți de unde știu că Adi n-are bani? Vă lămuresc imediat și vă povestesc o snoavă adevărată. Zilele trecute, la CSMR, s-au semnat contractele de jucători "profi". Doi băieți mai isteți, Ianu și Cojocaru, au observat că pe hârtiile pregătite de Cuzmanovici nu apărea nici o sumă și nici o durată. Și n-au semnat. Dar Adi și-a probat din nou imaginația și i-a trecut... în șomaj!?! ■ Bine, bine, dat până-ncepe A-ul mai e o decadă. Începe însă D.N.-ul! Și de la UTA bombardamentul (de știri) continuă. Coco a făcut un nou come-back. Ionuț Popa n-a revenit... Dar cum spiritul lui de frondă e arhicunoscut, continuă să mitralieze conducerea textiliștilor cu tot felu' de acuze. Conducerea răspunde în ritm de... katiușă: Ionuț e indisciplinat, Ionuț n-a respectat programul de pregătire, Ionuț e de fapt suspendat. (Băieții în "haine de piele" se fac greu uitați). Ionuț scoate artileria grea și trage în... Gigi Borugă. Numai așa, că a venit în locul lui. Da', cu toată simpatia pe care a am pentru Ionuț, eu îl întreb, acum, răspicat: el în locu' cui a venit? ■ Scriau colegii mei în număru' trecut că UTA a pierdut patru titulari: Mutică, Ungur, Țucudean și Gaica... Da' s-ar putea să nu fie chiar așa. Ultimul, fost la Metalurgistul Cugir, în pregătiri la Brașov, știe că "tehnico" e din nou tăticu' lui, Gigi. Deci să nu vă mire dacă sâmbătă, în prima etapă, Gaica va juca din nou în tricoul alb-roșu. **Home sweet home!**

ION GOLUMBU

NUMAI ÎN vest SPORT PUTEȚI CITI:

MISCHIE ÎL SOLICITĂ PE FLOREA

RADU GEORGE VIZAT DE CLUJ

ÎNCOTRO, PETRE VLĂTĂNESCU?

EMIL MARIAN "DRIBLEAZĂ"

GRAD - SECRETUL LUI POLI

CIOROIANU LA BUZĂU?

DAN ȘTUPAR - INDISPONIBIL

ROBI BENCZIK SE-NTĂREȘTE

Marius Breazu trage...

ŞUTURI ÎN ZID

Aşadar, odată cu Supercupa României, care programează marţi meciul dintre campioana ţării, Steaua şi câştigătoarea Cupei României, Gloria Bistriţa,, se va da startul într-un nou sezon fotbalistic intern, cu siguranţă dominat de imaginea oferită de echipa naţională la World Cup. Numai că politica externă a Federaţie Române de Fotbal e una, la "interne" folosindu-se altfel de metode. Rămânând la interne, va fi încă un campionat dominat de reprezentanta ministerului amintit, căreia i se va alătura, conform obiceiului, cu elan ostăşesc surata ei, copilul Ministerului Apărării Naţionale. În ciuda unor evenimente care ar fi trebuit să schimbe ceva în modul de gândire şi de organizare al fotbalului, asistăm în continuare la o întrecere de tip Dinamoviadă-Spartachiadă, în care s-a transformat actuala divizie de elită a fotbalului nostru. Deci, două cluburi care, în actuala formulă de organizare, nu ar avea ce căuta în nici un campionat divizionar. Da, dom-le, da' ce rezultate bune au avut astea două pe plan internaţional! Se poate spune corect, însă aceste echipe "de seră" ar fi fost culmea să nu scoată capul şi "afară", având în vedere cum se punea problema "înăuntru". Pentru că la un bilanţ corect al activităţii acestor două cluburi, s-ar observa lesne că rezultatele sportive obţinute au fost mult mai mici decât răul pe care l-au răspândit în rândurile celorlalte competitoare din campionatul intern.

MINISTERIADELE

Mai nou, profesionismul instaurat la Dinamo şi Steaua frizează ridicolul. Organizaţii bugetare (deci nici vorbă de faliment), cele două ministere îşi clădesc victoriile sportive pe spatele contribuabililor. Mai mult, cadrele angajate în aceste ministere plătesc lunar cotizaţii grase pentru activitatea sportivă. Ca pe vremuri. Sigur că aşa este mult mai uşor să te lauzi că eşti club profesionist şi să te baţi cu pumnul în piept. Anul 1989 ar fi putut fi unul al schimbărilor, al redresării situaţiei. După cel de-al doilea război mondial, comuniştii au ras de pe harta sportivă a ţării cele mai bune două echipe ale epocii, Ripensia Timişoara şi Venus Bucureşti. În anul de graţie 1989, cei care au preluat puterea, vezi Doamne, sensibili la nou, au lăsat ca sub oblăduirea lor, formaţiile Armatei şi Internelor să-şi facă de cap în continuare. S-au desfiinţat "peştii mici" (FC Olt, Victoria Bucureşti) pentru ca celebrii "caşaloţi" să-şi desfăşoare în linişte activitatea. Este ca şi cum CIA şi Pentagonul şi-ar forma propriile cluburi sportive şi ar juca în campionatele americane de, să zicem, baschet sau baseball, cu Universităţile din Carolina de Nord sau Illinois (oricum, numele nu au prea mare importanţă). Încercaţi, să explicaţi această situaţie unui cetăţean american de rând. Veţi fi privit cel mult cu îngăduinţă, poate chiar cu indignare, iar răspunsul ar putea fi, în 99,9 la sută din cazuri: "CIA şi Pentagonul au treburile lor. Sportul trebuie lăsat în seama cluburilor specializate".

În fond, nu trebuie să ne mai mire faptul că un antrenor al unei echipe naţionale, colonel fiind (grad cucerit tot pe terenul de sport) a fost avansat general pentru că a calificat echipa de fotbal între primele 8 din lume! Acelaşi american de rând ar spune într-o traducere aproximativă: "Bine, bine, dar ce are ştampila Primăriei cu coada vacii?" Însă, după cum ne-am dat seama, nu America, ci România este ţara tuturor posibilităţilor. Deşi nu ar schimba mare lucru, am fi curioşi să aflăm părerea unor ofiţeri "adevăraţi" despre această situaţie, ofiţeri care şi-au închinat toată viaţa carierei militare şi care au fost doar la un pas (poate au şi făcut pasul acela, fără însă a fi recunoscut oficial) spre vipuşca de general. Dar, probabil, asta contează mai puţin faţă de interesele "clubului şi fotbalului".

Oricum, iubitorii sportului de la noi, puţini, câţi au mai rămas vor fi nevoiţi să mai înghită asemenea găluşte. Şi pentru că acestor consumatori nu le prea pasă, meniul va fi acelaşi încă mulţi ani de acum înainte.

CAMERA ASCUNSĂ A LUI FOTOFUCHS

LUCI POPOVICI ŞI MARIUS POPESCU, FOŞTII CONDUCĂTORI AI GLORIEI REŞIŢA, DANSÂND HORA ELIBERĂRII

RUDOTELU' SĂPTĂMÂNII

La meciul său de sâmbătă, de la Timişoara, cu "POLI", Gloria Buzău a fost însoţită de fostul arbitru, Cristian Teodorescu, acum ziarist la o publicaţie buzoiană. El este cunoscut timişorenilor pentru că a oficiat, acum câţiva ani, la partida pierdută de "POLI", cu 4-3, la Piteşti, după ce a condus cu 3-0.

Lone Nedelcu, bun cunoscător al manierei de arbitraj a fostului "cavaler", i-a şoptit lui Stelian Anghel, la pauză, la scorul de 3-0:

"Să-l punem în repriza a II-a pe nea Teo la centru şi câştigăm noi cu 5-3!"

FOOTBALL NEWS

încheiem ediţia foarte târziu, pentru a vă aduce la cunoştinţăhotărârile sus-amintitului for, suntem nevoiţi să mai aşteptăm...

❑ **DIVIZIA C - CARAŞ SEVERIN** va debuta la 20 august. În locul echipelor Vega Cransebeş (promovată în Divizia B) şi Voinţa Iabalcea (retrogradată în campionatul judeţean) vor activa câştigătoarele celor două serii ale campionatului judeţean, Bistra Glimboca şi Minerul Cozla. Iată programul primei etape: Foresta Zăvoi - Caromet Caransebeş; Bistra Glimboca - Muncitorul Reşiţa; Minerul Cozla - Minerul Moldova Nouă; Hercules Băile Herculane - Metalul Oţelu Roşu; CFR Caransebeş - Minerul Oraviţa; Voinţa UCMR Oţelu Roşu - Metalul Topleţ; Comerţul Moldova Nouă - Minerul Nera Bozovici; Energia Poiana Mărului - Mundus Caransebeş.

❑ **DAN STUPAR INDISPONIBIL.** În ultima zi a cantonamentului de la Moneasa, fundaşul UTA-ei Dan Stupar şi-a fracturat mâna dreaptă, fapt ce-l face indisponibil o perioadă de timp. Această accidentare vine cum nu se poate mai rău, dacă ne gândim la problemele de lot cu care se confruntă prima echipă a Aradului.

❑ **ŞEDINŢĂ AMÂNATĂ.** Mult aşteptata şedinţă a Asociaţiei Judeţene de Fotbal Timiş, care trebuia să aibe loc ieri, 15 august, a fost amânată pentru miercuri, 17 august. Deşi eram dispuşi să

❑ **COCO DUMITRESCU, TOTUŞI LA UTA.** Aşa cum anticipam în numărul trecut, Nicolae "Coco" Dumitrescu a revenit la clubul cu care a cunoscut atâtea satisfacţii, în funcţia de director tehnic, urmând a superviza activitatea antrenorului principal Gigi Borugă şi a secunzilor Marcel Coraş şi Mihai Jivan.

❑ **ROMÂNI ÎN GERMANIA.** Juniorul Perdei, provenit de la Auto (antrenor Tiberiu Itineanţu) şi aflat în vederile CFR-ului, s-a alăturat altor 9 juniori români, luând drumul Germaniei, mai precis la clubul Aalen SV, unde se antrenează unii dintre cei mai buni jucători de perspectivă din Europa. Durata pregătirii la clubul german este de 3 luni, după care urmează, şi acolo, un fel de "Mercato". Aşa că direcţia în care se va îndrepta tânărul jucător este incertă...

❑ **NERVI ŞI FAULTURI ÎN CUPA ROMÂNIEI.** În meciul CPL Arad - Motorul CFR Arad din cadrul Cupei României, am asistat la o serie de nervi şi faulturi inutile. Tânărul arbitru C. Tripa a greşit de două ori: a acordat un henţ în careu al lui Novac, când nu a existat elementul intenţionat, iar apoi a refuzat oaspeţilor un penalty când Ştefănică a jucat mingea cu mâna în careu.

Întrebarea care vine marţi:

CINE O MAI POATE OPRI PE POLI?

Nu-i vestiaru' seif de bancă

■ Suporterii alb-violeţilor şi-au pus mari speranţe, vara trecută, când la Timişoara a aterizat rapidul jucător Emil Marian. După un început destul de promiţător, ex-hunedoreanul a pierdut locul în 11-le polist. În această vară, după ce a început pregătirile cu antrenorul Costică Rădulescu, Emil a cam dispărut din lotul studenţilor, nefăcând nici deplasarea în cantonamentul de la Herculane. Recent însă, a reapărut în prim plan. Dar cum? Agentul nostru a interceptat o convorbire telefonică între antrenorul echipei FC Argeş, Marian Bondrea şi celălalt Marian (al nostru), în care talentatul "allenattore" îşi exprima dorinţa de a-l avea în lot pe jucătorul lui Poli. Copil deştept însă, ti-mişoreanul s-a gândit că ar putea ajunge mult mai uşor în curtea piteştenilor de la un club mai mic. Şi atunci a încercat să trateze cu preşedintele CFR-ului, Sava Simcelescu. Dar cum nici vicele lui Poli, Stelian Anghel, nu duce lipsă de agenţi (nu sunt însă chiar aşa de instruiţi ca ai noştri) se pare că manevra lui Emil Marian nu va reuşi. Cei care vor trebui să-i semneze transferul nu vor fi alţii decât conducătorii lui Poli!

■ Încet-încet, visteria Politehnicii se umple. Acest lucru îl ştie şi boss-ul CSMR-ului, Adrian Cuzmanovici, care începe să dea semne de nerăbdare, în privinţa transferului lui Sandu Rocco. Dar şi Stelian Anghel ştie că preşedintele reşiţenilor are mare nevoie de bani! Iar agentul nostru ne-a şoptit că alb-violeţii au mai pus ochii şi pe Marius Grad. Nouă însă nu ne vine să credem că Gigi Borugă şi-ar tăia singur craca de sub picioare. O altă variantă pentru Poli ar reprezenta-o şi Veche de la Gloria Reşiţa, care este încă jucătorul lui Vega Caransebeş. De urmărit cum vor evolua lucrurile în continuare.

■ Şi pentru că am pomenit numele lui Veche să spunem că spionul nostru care are sectorul în Govândari ne-a semnalat faptul că preşedintele Iosif Riteş este dispus să cedeze câţiva jucători tineri, care nu au loc în prima echipă, la Vega, pentru a-l transfera definitiv pe mult discutatul Veche. Conducerea Gloriei se pare că a ajuns la un acord cu Robi Benczik din moment ce Nicolae Rus a fost cedat la Anina, dar mai complicată este treaba cu Gelu Decuseară, pentru care Caromet cere jucători. Mai ales că, după ce au pierdut bătălia cu Vega, băieţii sunt acum hotărâţi să tragă la promovare!

■ Deşi a fost zdrobită în amicalul cu Poli, Gloria Buzău, s-ar putea să nu fi făcut deplasarea la Timişoara chiar degeaba. Agentul nostru, care nu l-a scăpat nici o clipă din ochi pe preşedintele Lone Nedelcu, a aflat că fostul golgeter este interesat de achiziţionarea lui Florin Cioroianu şi a lui Răzvan Preda. Întrucât apărarea buzoienilor, formată din jucători tineri şi neexperimentaţi, se cam clatină, o soluţie ar fi transferul lui Cioroianu, care nu mai vrea să joace la Poli din cauza publicului. Tranzacţia l-ar costa pe Lone 10.000 de dolari. Fostul libero al lui Poli a fost adus pentru suma de 20.000 de dolari. Pentru 10.000 să admitem că a jucat, deşi Poli a retrogradat! În ceea ce priveşte al doilea transfer, rămâne de văzut care este şi părerea celebrului maseur timişorean Puiu Preda, omul care a încântat Bernabeul cu sprinturile sale.

■ În haosul creat de fuziunea dintre Aris şi Astra, Petre Vlătănescu s-a trezit cu dezlegarea pentru Severnav Turnu Severin. Băieţii de la Dunăre i-au oferit şi casă şi post numai să rămână la ei. Dar chitaristu' nostru nici n-a vrut să audă. Dorinţa lui este foarte clară: să joace la Timişoara. Unde însă, este încă greu de spus. Cei de la Dacia îl aşteaptă. Agenţii însă l-au văzut antrenându-se şi pe la Electrica şi chiar la Şoimii Textila!?

■ Discuţia (ca să nu-i spunem conflict) dintre antrenorul Gigi Borugă şi Radu George a ajuns şi pe la urechile altora. Astfel, foarte interesată de achiziţionarea talentatului jucător textilist se dovedeşte a fi "U" Cluj. Şi cum Banca Dacia Felix e pe aproape...

■ Zvonurile conform cărora conducătorul UMT-ului, Zake Gheorghiescu ar fi bronzat după o "expediţie" pe Litoral sunt complet false. La o examinare mai atentă, agentul nostru a constatat că nu este vorba de un broz de Mare. Ci de unul "de agricultură", captat la strângerea fânului în comuna natală, Pârvova!

■ Este cunoscută colecţia de tricouri a arbitrului Nic Grigorescu. Dacă pe cele de la Monaco, Werder Bremen sau Benfica le-a primit cadou, acum cavalerul fluierului a băgat mâna în buzunar şi a cumpărat un echipament complet al naţionalei Angliei. Nu ştim dacă echipamentul lui "Grig" sau celebritatea purtătorului, l-au determinat pe căpitanul şi antrenorul secund al echipei Şoimii Textila, Eugen Iercu, să se fotografieze cu arbitrul timişorean.

■ Fiul lui Mircea Chivu, Cristian Chivu, în vârstă de 13 ani, jucător la CSS Reşiţa, antrenor Dan Firiţeanu, a atras atenţia la etapa de zonă a cadeţilor din oraşul siderurgiştilor. Antrenorul Ionuţ Chirilă i-a trimis un fax prin care l-a convocat pe data de 19 august, la Bucureşti, la o selecţie la lotul de perspectivă UEFA 1999. De unde se vede că ce naşte din fotbalist tot minge mănâncă!

■ Deşi au fost nervoşi, după ce i-am depistat săptămâna trecută, pe terasa hotelului Astoria din Arad, Ghiţă Chimiuc şi Petre Muşat n-au scăpat de sub urmărirea noastră. Sâmbătă, agenţii noştri i-au surprins din nou într-o altă deplasare. De data aceasta la Turnu Severin. Şi bineînţeles tot după jucători.

AGENTURA (care sperie şi nu iartă)

■ MAGNET ■
S.R.L.
General manager
RICHARD ANDRESS

vest SPORT

Str.Paris nr 2A Timişoara
tel. 096/190656
Director onorific:
MARCEL TOLCEA

Redactor şef:
DUKI POPOVICI

Colectivul redacţional:
RADU SUCIU, SANDU USUSAN, OVIDIU PĂCURARIU, PETRU FUCHS, MIHAI COMŞULEA, SILVIU FLORESCU, MARIUS BREAZU.

Colaboratori permanenţi:
BEBE GRIGORE, ŞTEFAN MARTON, DORU SUBA, GHIŢĂ OCHIŞOR, HORST SZEIBERT, DAN GÂRLEA, BRANKO VUIN, GABI MĂNOIU.

Reporteri speciali:
IOAN-DORIN VOINEA, NELU SERE, LUCIAN GHEORGHIU, IONEL BOLOG

Tehnoredactare computerizată:
ZADITROM S.R.L. TIMIŞOARA

Tipar off-set:
MEDIAGRAF S.A.

FOTO CLIP UTA '94

VASILE ARMAN

Locul şi data naşterii: Telciu (B.N.) / 9.03.1972
Înălţime/greutate: 1,81/71
Postul în echipă: fundaş
Porecla: "Şarpe"
Prezenţe DN / goluri: debutant
NECĂSĂTORIT
Idolul fotbalistic: Paolo Maldini
Hobby: femeile
Maşina: Dacia 1300

DAN BOLOŞ

Locul şi data naşterii: Arad / 14.07.1971
Înălţime/greutate: 1,74/69
Postul în echipă: mijlocaş
Porecla: "Piticu"
Prezenţe DN/goluri: 21/0
NECĂSĂTORIT
Idolul fotbalistic: Alain Sutter
Hobby: muzica disco
Maşina: ---

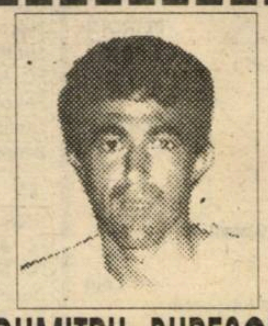

DUMITRU BURESCU

Locul şi data naşterii: Oradea / 18.08.1967
Înălţime/greutate: 1.72/67
Postul în echipă: mijlocaş
Porecla: "Buri"
Prezenţe DN/goluri: debutant
NECĂSĂTORIT
Idolul fotbalistic: De Sousa, Romario
Hobby: maşinile
Maşina: Peugeot 309

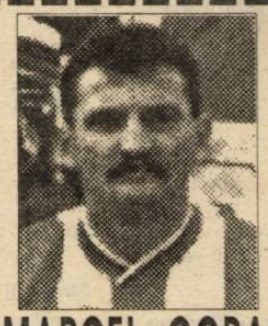

MARCEL CORAŞ

Locul şi data naşterii: Beneşti (Arad) / 14.5.1959
Înălţime/greutate: 1,83/97
Postul în echipă: mijlocaş
Porecla: "Cori"
Prezenţe DN/goluri: 402/153
NECĂSĂTORIT - un copil
Idolul fotbalistic: Gigi Domide, L. Broşovschi
Hobby: cititul presei
Maşina: BMW 316

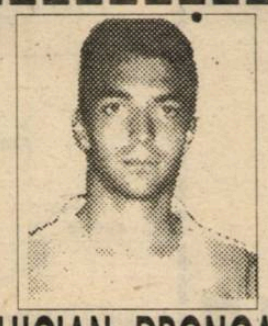

LUCIAN DRONCA

Locul şi data naşterii: Arad / 30.05.1973
Înălţime/greutate: 1.80/72
Postul în echipă: fundaş
Porecla: -----
Prezenţe DN/goluri: 32/0
NECĂSĂTORIT
Idolul fotbalistic: Paolo Maldini
Hobby: muzica populară
Maşina: Mercedes 200D

MARIUS GRAD

Locul şi data naşterii: Arad / 23.06.1966
Înălţime/greutate: 1.86/78
Postul în echipă: fundaş
Porecla: "Aşchie"
Prezenţe DN/goluri: 22/0
CĂSĂTORIT - un copil
Idolul fotbalistic: Franco Baresi
Hobby: pescuitul
Maşina: Dacia 1300

DECEBAL GRĂDINARU

Locul şi data naşterii: Arad / 15.05.1973
Înălţime/greutate: 1,82/77
Postul în echipă: mijlocaş
Porecla: "Gascoigne"
Prezenţe DN/goluri: 1/0
NECĂSĂTORIT
Idolul fotbalistic: -----
Hobby: muzica rock
Maşina: Opel Kadet

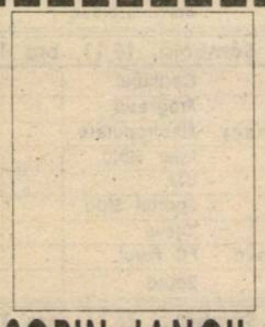

SORIN IANCU

Locul şi data naşterii: Şilindia (Arad) / 17.7.1966
Înălţime/greutate: 1,78/74
Postul în echipă: mijlocaş
Porecla: -----
Prezenţe DN/goluri: debutant
CĂSĂTORIT - un copil
Idolul fotbalistic: Diego Maradona
Hobby: cărţi poliţiste
Maşina: ---

LADISLAU IVAN

Locul şi data naşterii: Arad / 17.09.1967
Înălţime/greutate: 1.88/88
Postul în echipă: portar
Porecla: -----
Prezenţe DN/goluri: 14/0
NECĂSĂTORIT
Idolul fotbalistic: Michel Preud'homme
Hobby: muzica
Maşina: -----

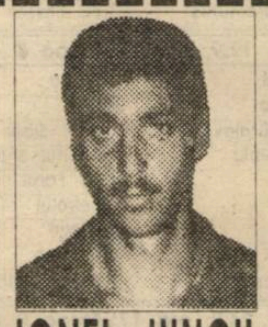

IONEL JUNCU

Locul şi data naşterii: Arad / 15.05.1976
Înălţime/greutate: 1,80/67
Postul în echipă: fundaş
Porecla: -----
Prezenţe DN/goluri: debutant
NECĂSĂTORIT
Idolul fotbalistic: Gheorghe Popescu
Hobby: tenis de masă
Maşina: -----

FLAVIUS LINGURAR

Locul şi data naşterii: Arad / 3.06.1976
Înălţime/greutate: 1.71/64
Postul în echipă: fundaş
Porecla: "Creţu"
Prezenţe DN/goluri: debutant
NECĂSĂTORIT
Idolul fotbalistic: Albert Ferrer
Hobby: tenis de câmp
Maşina: -----

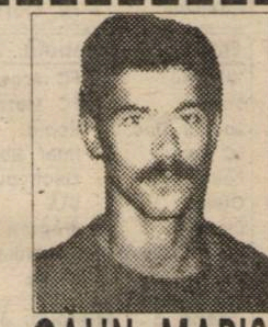

CĂLIN MARIŞ

Locul şi data naşterii: Arad / 1.09.1975
Înălţime/greutate: 1.78/71
Postul în echipă: atacant
Porecla: -----
Prezenţe DN/goluri: 1/0
NECĂSĂTORIT
Idolul fotbalistic: Marco van Basten
Hobby: handbal şi tenis
Maşina: Dacia 1300

NICOLAE MITU

Locul şi data naşterii: Orăştie / 18.06.1968
Înălţime/greutate: 1,80/79
Postul în echipă: atacant
Porecla: "Uraganul"
Prezenţe DN/goluri: 30/5
CĂSĂTORIT
Idolul fotbalistic: Jean Pierre Papin
Hobby: jocurile electronice
Maşina: -----

DOREL MUTICA

Locul şi data naşterii: Motru / 14.03.1973
Înălţime/greutate: 1,85/74
Postul în echipă: mijlocaş
Porecla: -----
Prezenţe DN/goluri: 32/1
NECĂSĂTORIT
Idolul fotbalistic: Gheorghe Popescu
Hobby: automobilism
Maşina: Dacia 1300

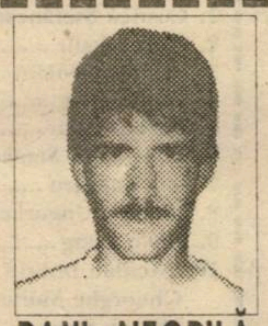

RAUL NEGRILĂ

Locul şi data naşterii: Arad / 10.07.1976
Înălţime/greutate: 1.84/76
Postul în echipă: fundaş
Porecla: -----
Prezenţe DN/goluri: 1/0
NECĂSĂTORIT
Idolul fotbalistic: Gheorghe Popescu
Hobby: muzica disco
Maşina: -----

LUCIAN NINI

Locul şi data naşterii: Arad / 28.06.1974
Înălţime/greutate: 1,70/68
Postul în echipă: mijlocaş
Porecla: "Grasu"
Prezenţe DN/goluri: 2/0
NECĂSĂTORIT
Idolul fotbalistic: De Sousa, Romario
Hobby: automobilism
Maşina: Dacia 1300

MARIUS PUSCA

Locul şi data naşterii: Arad / 8.08.1973
Înălţime/greutate: 1.77/65
Postul în echipă: mijlocaş
Porecla: -----
Prezenţe DN/goluri: 10/0
NECĂSĂTORIT
Idolul fotbalistic: Dejan Savicevici
Hobby: rebus
Maşina: -----

GEORGE RADU

Locul şi data naşterii: Bucureşti / 29.05.1967
Înălţime/greutate: 1.83/77
Postul în echipă: mijlocaş
Porecla: "Botosu"
Prezenţe DN/goluri: 84/4
CĂSĂTORIT - doi copii
Idolul fotbalistic: Frank Rijkaard
Hobby: tenis de câmp
Maşina: -----

ATTILA PAPP

Locul şi data naşterii: Arad / 31.08.1972
Înălţime/greutate: 1,83/79
Postul în echipă: portar
Porecla: "Pappy"
Prezenţe DN/goluri: 9/0
NECĂSĂTORIT
Idolul fotbalistic: Hans van Breukelen
Hobby: muzica şi dansul
Maşina: -----

MARIAN SINESCU

Locul şi data naşterii: Craiova / 2.03.1965
Înălţime/greutate: 1,83/82
Postul în echipă: portar
Porecla: "Sisi"
Prezenţe DN/goluri: 14/0
NECĂSĂTORIT - doi copii
Idolul fotbalistic: Michel Preud'homme
Hobby: pescuitul
Maşina: Lancia

DAN ŞTUPAR

Locul şi data naşterii: Arad / 27.11.1967
Înălţime/greutate: 1.80/76
Postul în echipă: fundaş
Porecla: "Cancerul femeilor"
Prezenţe DN/goluri: 19/1
NECĂSĂTORIT - un copil
Idolul fotbalistic: Frank Rijkaard
Hobby: biliardul
Maşina: Fiat Ritmo

PAVEL SZELL

Locul şi data naşterii: Jimbolia / 24.11.1964
Înălţime/greutate: 1,81/96
Postul în echipă: fundaş
Porecla: "Saddam Hussein"
Prezenţe DN/goluri: 31/0
CĂSĂTORIT - un copil
Idolul fotbalistic: Campas Jorginho
Hobby: filmele poliţiste
Maşina: Dacia 1300

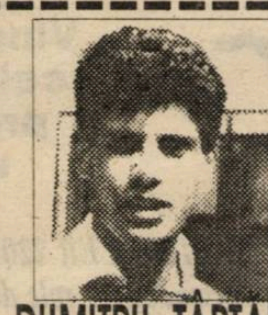

DUMITRU ŢÂRŢĂU

Locul şi data naşterii: Bucureşti / 24.11.1970
Înălţime/greutate: 1.80/78
Postul în echipă: atacant
Porecla: "More"
Prezenţe DN/goluri: 28/4
CĂSĂTORIT
Idolul fotbalistic: Diego Maradona
Hobby: hochei pe gheaţă
Maşina: -----

MIHAI ŢÂRLEA

Locul şi data naşterii: Arad / 10.09.1964
Înălţime/greutate: 1.76/73
Postul în echipă: atacant
Porecla: "Miţă"
Prezenţe DN/goluri: 112/22
CĂSĂTORIT - un copil
Idolul fotbalistic: Marco van Basten
Hobby: pescuitul
Maşina: Volkswagen

PROGRAMUL TURULUI DIVIZIEI NAȚIONALE

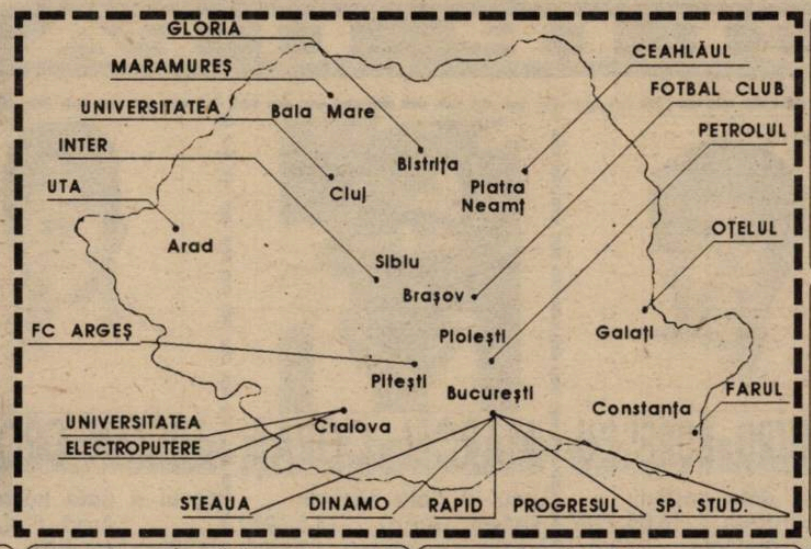

Et. 10 - Sâmbătă, 29.10, ora 16

Rapid	- FC Maramureș	
UTA	- Gloria	
Inter Sibiu	- FC Argeș	
Electroputere	- Ceahlăul	
Sportul Stud.	- Progresul	
FC Farul	- Steaua	
Petrolul	- FC Brașov	
Oțelul	- "U" Cluj	
Dinamo	- Univ. Craiova	

Et. 11 - Sâmbătă, 5.11, ora 15

Gloria	- Electroputere	
FC Argeș	- UTA	
FC Maramureș	- Inter Sibiu	
Ceahlăul	- Progresul	
"U" Cluj	- FC Farul	
Steaua	- Rapid	
Dinamo	- Sportul Stud.	
Univ. Craiova	- Petrolul	
FC Brașov	- Oțelul	

Et. 12 - Miercuri, 16.11, ora 15

Rapid	- "U" Cluj	
UTA	- FC Maramureș	
Inter Sibiu	- Steaua	
Electroputere	- FC Argeș	
Progresul	- Gloria	
Sportul Stud.	- Ceahlăul	
FC Farul	- FC Brașov	
Petrolul	- Dinamo	
Oțelul	- Univ. Craiova	

Et. 13 - Sâmbătă, 19.11, ora 15

Gloria	- Ceahlăul	
FC Argeș	- Progresul	
FC Maramureș	- Electroputere	
"U" Cluj	- Inter Sibiu	
Steaua	- UTA	
Petrolul	- Sportul Stud.	
Dinamo	- Oțelul	
Univ. Craiova	- FC Farul	
FC Brașov	- Rapid	

Et. 14 - Sâmbătă, 26.11, ora 15

Gloria	- Sportul Stud.	
Rapid	- Univ. Craiova	
UTA	- "U" Cluj	
Inter Sibiu	- FC Brașov	
Electroputere	- Steaua	
Progresul	- FC Maramureș	
Ceahlăul	- FC Argeș	
FC Farul	- Dinamo	
Oțelul	- Petrolul	

Et. 15 - Sâmbătă, 3.12, ora 14

FC Argeș	- Gloria	
FC Maramureș	- Ceahlăul	
"U" Cluj	- Electroputere	
Steaua	- Progresul	
Sportul Stud.	- Oțelul	
Petrolul	- FC Farul	
Dinamo	- Rapid	
Univ. Craiova	- Inter Sibiu	
FC Brașov	- UTA	

Et. 16 - Miercuri, 7.12, ora 14

Gloria	- FC Maramureș	
FC Argeș	- Sportul Stud.	
Rapid	- Petrolul	
UTA	- Univ. Craiova	
Inter Sibiu	- Dinamo	
Electroputere	- FC Brașov	
Progresul	- "U" Cluj	
Ceahlăul	- Steaua	
FC Farul	- Oțelul	

Et. 17 - Sâmbătă, 17.12, ora 14

FC Maramureș	- FC Argeș	
"U" Cluj	- Ceahlăul	
Steaua	- Gloria	
Sportul Stud.	- FC Farul	
Petrolul	- Inter Sibiu	
Oțelul	- Rapid	
Dinamo	- UTA	
Univ. Craiova	- Electroputere	
FC Brașov	- Progresul	

Etapa 1 - Sâmbătă, 20.8, ora 18

Gloria	- "U" Cluj	
FC Argeș	- Steaua	
FC Maramureș	- Sportul Stud.	
Rapid	- FC Farul	
UTA	- Petrolul	
Inter Sibiu	- Oțelul	
Electroputere	- Dinamo	
Progresul	- Univ. Craiova	
Ceahlăul	- FC Brașov	

Etapa 2 - Sâmbătă, 27.8, ora 18

"U" Cluj	- FC Argeș	
Steaua	- FC Maramureș	
Sportul Stud.	- Rapid	
FC Farul	- Inter Sibiu	
Petrolul	- Electroputere	
Oțelul	- UTA	
Dinamo	- Progresul	
Univ. Craiova	- Ceahlăul	
FC Brașov	- Gloria	

Etapa 3 - Miercuri, 31.8, ora 18

Gloria	- Univ. Craiova	
FC Argeș	- FC Brașov	
FC Maramureș	- "U" Cluj	
UTA	- FC Farul	
Inter Sibiu	- Rapid	
Electroputere	- Oțelul	
Progresul	- Petrolul	
Ceahlăul	- Dinamo	
Steaua	- Sportul Stud.	

Etapa 4 - Sâmbătă, 10.9, ora 17

Rapid	- UTA	
"U" Cluj	- Steaua	
Sportul Stud.	- Inter Sibiu	
FC Farul	- Electroputere	
Petrolul	- Ceahlăul	
Oțelul	- Progresul	
Dinamo	- Gloria	
Univ. Craiova	- FC Argeș	
FC Brașov	- FC Maramureș	

Etapa 5 - Sâmbătă, 17.9, ora 17

Gloria	- Petrolul	
FC Argeș	- Dinamo	
FC Maramureș	- Univ. Craiova	
UTA	- Inter Sibiu	
Electroputere	- Rapid	
Progresul	- Farul	
Ceahlăul	- Oțelul	
"U" Cluj	- Sportul Stud.	
Steaua	- FC Brașov	

Etapa 6 - Sâmbătă, 24.9, ora 17

Rapid	- Progresul	
Inter Sibiu	- Electroputere	
Sportul Stud.	- UTA	
FC Farul	- Ceahlăul	
Petrolul	- FC Argeș	
Oțelul	- Gloria	
Dinamo	- FC Maramureș	
Univ. Craiova	- Steaua	
FC Brașov	- "U" Cluj	

Etapa 7 - Sâmbătă, 1.10, ora 16

Gloria	- FC Farul	
FC Argeș	- Oțelul	
FC Maramureș	- Petrolul	
Electroputere	- UTA	
Progresul	- Inter Sibiu	
Ceahlăul	- Rapid	
"U" Cluj	- Univ. Craiova	
Steaua	- Dinamo	
FC Brașov	- Sportul Stud.	

Etapa 8 - Sâmbătă, 15.10, ora 16

Rapid	- Gloria	
UTA	- Progresul	
Inter Sibiu	- Ceahlăul	
Sportul Stud.	- Electroputere	
FC Farul	- FC Argeș	
Petrolul	- Steaua	
Oțelul	- FC Maramureș	
Dinamo	- "U" Cluj	
Univ. Craiova	- FC Brașov	

Etapa 9 - Sâmbătă, 22.10, ora 16

Gloria	- Inter Sibiu	
FC Argeș	- Rapid	
FC Maramureș	- FC Farul	
Progresul	- Electroputere	
Ceahlăul	- UTA	
"U" Cluj	- Petrolul	
Steaua	- Oțelul	
Univ. Craiova	- Sportul Stud.	
FC Brașov	- Dinamo	

CLASAMENT FINAL 1993-1994

1. Steaua	34	22	9	3	63-19		53
2. Univ. Craiova	34	16	8	10	64-46		40
3. Dinamo	34	16	7	11	65-40		39
4. Rapid	34	16	6	12	43-32		38
5. Petrolul	34	14	10	10	34-30		38
6. FC Farul	34	15	7	12	42-38		37
7. Gloria Bistrița	34	16	3	15	47-43		35
8. Inter Sibiu	34	13	8	13	40-41		34
9. Progresul	34	14	4	16	44-42		32
10. Ceahlăul	34	11	10	13	27-40		32
11. UTA	34	12	8	14	35-49		32
12. "U" Cluj	34	11	9	14	39-42		31
13. FC Brașov	34	13	5	16	38-52		31
14. Electroputere	34	10	10	14	25-34		30
15. Oțelul	34	12	5	17	38-46		29
16. Sportul Stud.	34	11	7	16	30-45		29
17. Poli	34	11	6	17	39-53		28
18. Dacia Brăila	34	9	6	19	33-53		24

CLASAMENT "ALL-TIME"

1. Steaua	46	1356	728	310	318	2642-1460	1766
2. Dinamo	45	1326	725	307	294	2627-1412	1757
3. Rapid	46	1244	517	285	442	1909-1630	1319
4. "U" Cluj	45	1236	441	254	541	1652-1909	1136
5. Univ. Craiova	30	968	464	203	301	1511-1054	1131
6. UTA	34	940	391	213	336	1479-1284	995
8. FC Argeș	30	952	397	175	380	1287-1219	969
10. Petrolul	32	929	359	210	360	1173-1139	928
12. FC Brașov	30	905	353	185	367	1158-1182	891
13. Sportul Stud.	26	830	338	190	302	1192-1095	866
15. Farul	28	845	310	169	364	1052-1211	789
19. Progresul	19	527	185	117	225	709- 792	487
29. Inter Sibiu	6	204	84	37	83	276- 276	205
31. Oțelul	6	204	80	35	89	238- 283	195
34. FC Maramureș	6	196	77	26	93	233- 301	180
40. Gloria Bistrița	4	136	59	22	55	189- 162	140
46. Electroputere	3	102	39	16	37	103- 94	104
57. Ceahlăul	1	34	11	10	13	27- 40	32

Cele mai multe prezențe în prima divizie:

1. Costică Ștefănescu 490
2. Florea Ispir 485
3. Ladislau Bölöni 484
4. Paul Cazan 465
5. Cornel Dinu 454
6. Constantin Stancu 447
7. Ion Dumitru 442
8. Nicolae Ungureanu 438
9. Silviu Lung 419
10. Nicolae Dobrin 408
    Gheorghe Mulțescu 408
    Mircea Sandu 408

Cele mai multe goluri în prima divizie:

1. Dudu Georgescu 252
2. Rodion Cămătaru 198
3. Marin Radu II 190
4. Florea Dumitrache 170
   Ion Oblemenco 170
6. Mircea Sandu 167
7. Victor Pițurcă 166
8. Mihai Adam 160
9. Titus Ozon 157
10. Marcel Coraș 153
11. Anghel Iordănescu 150
12. Gheorghe Constantin 149

T~SHIRT COMPANY

SOC. ROMÂNO-GERMANĂ S.R.L.
1900 TIMIȘOARA, STR. PARIS NR.2A
TEL/FAX 056/ 190656 - 056/ 190128

Vindem en gros la cele mai scăzute prețuri din oraș următoarele produse:

case de marcat "WALTHER ER 220 R" cu 8 raioane și TVA (programabil) + role de hârtie
- tricouri uni negre; - tricouri imprimate pe fond alb; - tricouri imprimate pe fond negru
- pantofi de damă
- vitamine: multivitamine, vit. "C", calciu, magneziu; - ceaiuri reci cu arome de: lămâie, piersică, fructe de pădure; - cacao granulată.

Oferim servicii pentru imprimerie textilă pe orice suport, cu modelele noastre sau ale clientului.

MAGNET

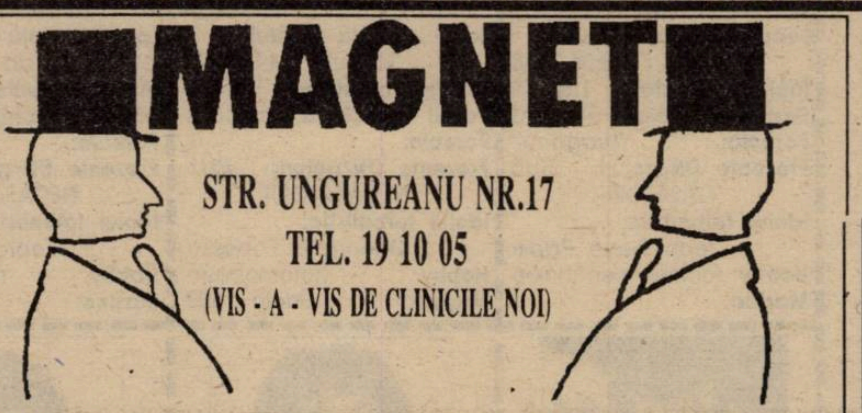

STR. UNGUREANU NR.17
TEL. 19 10 05
(VIS - A - VIS DE CLINICILE NOI)

Vă invităm în magazinul nostru în care vă prezentăm o gamă variată de confecții, pentru femei și bărbați, din țară și import, la prețuri avantajoase:

- rochii de gală și de seară - unicate - ultima modă (combinații din dantelă, mătase naturală, catifea, taft)
- pulovere cu broderie spartă
- costume femei din stofă de lână
- bluze "PIERRE GARDIN"
- pardesie și baloane moderne
- cămăși bărbătești, de sezon și de gală, import Italia
- pantaloni bărbătești, diferite culori
- cizme (femei și bărbați) din piele
- parfumuri, import Franța
- cosmetice din import și indigene ("FARMEC" și "COLGATE")
- pantofi import Franța

ORAR ZILNIC 11 - 18.

DIVIZIA NAȚIONALĂ '94 '95

STEAUA BUCUREȘTI

Anul înființării: 1947
Culori: alb-roșu
Stadion: "Steaua", 30.000 locuri

Președinte: Cornel Oțelea
Antrenor principal: Dumitru Dumitriu (nou)
Performanțe: 16 titluri naționale, 17 Cupe ale României
Echipa tip: Stângaciu - Doboș - Panait, Prodan, Pârvu - Militaru, Iftodi, Gâlcă, Panduru - Lăcătuș, Ad. Ilie (V. Ion)
Pe bancă: Gherasim, Tufan, Bucur, Csik, Filipescu, I. Stan, Fulga, Roșu, Codorean

UNIVERSITATEA CRAIOVA

Anul înființării: 1948
Culori: alb-albastru
Stadion: "Central", 30.000 locuri

Președinte: Rodion Cămătaru
Antrenor principal: Aurel Țicleanu (nou)
Performanțe: 4 titluri naționale, 6 Cupe ale României
Echipa tip: Arcanu - Săndoi - Mogoșanu, N. Zamfir, Cojocaru (Ganea) - Pigulea, Papură, Stângă, Vasc (Mitriță) - Ungur, Călin (Craioveanu)
Pe bancă: Vodă, Bujor, Sburlea, Cristescu, Suciu, Gane, Predoi

DINAMO BUCUREȘTI

Anul înființării: 1948
Culori: alb-roșu
Stadion: "Dinamo", 14.000 locuri

Președinte: Vasile Anghel
Antrenor principal: Ion Moldovan (nou)
Performanțe: 14 titluri naționale, 7 Cupe ale României
Echipa tip: Prunea - Constantinovici - Kadar, Brătianu II, Mihali, C. Pană - Ivan, M. Pană, Moga - V. Moldovan, Demollari (Ceaușilă)
Pe bancă: Tene, Răduță, Tănase, Pușcaș, Marcă, Lică, Coporan, Drăguș

RAPID BUCUREȘTI

Anul înființării: 1923
Culori: alb-vișiniu
Stadion: "Giulești", 17.000 locuri

Președinte: Mircea Pascu
Antrenor principal: Viorel Hizo (confirmat)
Performanțe: un titlu național, 8 Cupe ale României
Echipa tip: Toader - Bealcu - Stanciu, Matei, Vameșu - Motroc, Țîră, Chiriță, Buia - Vlădoiu, R. Voinea
Pe bancă: Diac, Chebac, Andrași, Tănase, White, Bogoi, C. Zamfir, Rontea, Iosif

PETROLUL PLOIEȘTI

Anul înființării: 1952
Culori: galben-albastru
Stadion: "Petrolul", 20.000 locuri

Președinte: Ion Radu
Antrenor principal: Ion Marin (confirmat)
Performanțe: 3 titluri naționale, o Cupă a României
Echipa tip: Preda - Răchită - Chiriță, Bălăceanu, Leahu - Zahiu, Baștină, Abăluță, Zmoleanu - Toader, Zafiris
Pe bancă: Cadar, Grigore, C. Vasile, Mihalache, Grama, Pârvu, Tudor, Pura

FARUL CONSTANȚA

Anul înființării: 1949
Culori: alb-albastru
Stadion: "Farul", 25.000 locuri

Președinte: Jean Garabet
Antrenor principal: Florin Marin (confirmat)
Performanțe: locul 4 în anii 1960, 1967 și 1974
Echipa tip: Nițu - Dinu - Mănăilă, Popovici, Curt - Barbu, Ciurea, Butoiu, Plăcintă - Grigoraș, M. Popa
Pe bancă: Șara, B. Oprea, Carabaș, Șerban, Anghel, Cornățeanu, Toma

GLORIA BISTRIȚA

Anul înființării: 1922
Culori: alb-albastru
Stadion: "Gloria", 12.500 locuri

Președinte: Jean Pădureanu
Antrenor principal: Constantin Cârstea (confirmat)
Performanțe: o dată câștigătoare a Cupei României
Echipa tip: Cîmpeanu - Mironaș - Zegrean, Săsărman, Cristea - Dumitru, Sălăjan, C. Alexandru, Stancu - Răduță, I. Lazăr
Pe bancă: Ciurea, Balaur, Tararache, Miszti, Năstase, D. Matei, Cocan, C. Dinu

INTER SIBIU

Anul înființării: 1986
Culori: albastru-bleu
Stadion: "Municipal", 15.000 locuri

Președinte: Mircea Dancu
Antrenor principal: Florin Halagian (nou)
Performanțe: locul 4 în 1991
Echipa tip: Blid - Glăvan - Stănescu, Cotora, Tâlvan - Zotincă, C. Popa, Mărgărit, Cristian Sava - Văsâi, Niculescu
Pe bancă: Ritli, Chioar, C. Lazăr, Maier, M. Szegedi, Pogăceanu, Dobre

PROGRESUL BUCUREȘTI

Anul înființării: 1944
Culori: alb-albastru
Stadion: "Național", 75.000 locuri

Președinte: Cornel Dinu
Antrenor principal: Ion Dumitru (nou)
Performanțe: o dată câștigătoare a Cupei României
Echipa tip: Colceag - T. Petre, Ciubotariu, Potocianu, Bătrânu, Topolinschi - Liță, Matincă, T. Cristea - Dună, Cârstea
Pe bancă: Gârjoabă, Luțu, Oajdea, Ene, Olăroiu, Adam

CEAHLĂUL PIATRA NEAMȚ

Anul înființării: 1919
Culori: galben-negru
Stadion: "Ceahlăul", 15.000 locuri

Președinte: Gheorghe Ștefan
Antrenor principal: Mircea Nedelcu (confirmat)
Performanțe: locul 10 în anul 1994
Echipa tip: Dohot - Burleanu - Atomulesei, Ghioane, Solomon - Pantazi, Ionescu, Axinia II, Ivanov - Marc, Enache
Pe bancă: Lefter, Manea, Axinia I, Grosu, Dragnea, Șoimaru, Stupu, Mirea

UTA

Anul înființării: 1945
Culori: alb-roșu
Stadion: "UTA", 15.000 locuri;

Președinte: Ioan Pop
Antrenor principal: Gheorghe Borugă (nou)
Performanțe: 6 titluri naționale, două Cupe ale României
Echipa tip: Sinescu - Grad - Szell, Dronca, Stupar - G. Radu, Coraș, Boloș, Țârlea - Mitu, Târțău
Pe bancă: Ivan, Papp, Nini, Mariș, Iancu, Lingurar, Plisca, Negrilă, Grădinaru

"U" CLUJ

Anul înființării: 1919
Culori: alb-negru
Stadion: "Ion Moina", 28.000 locuri

Președinte: Sorin Bagiu
Antrenor principal: Ioan Andone (nou)
Performanțe: o dată câștigătoare a Cupei României
Echipa tip: Iasko - Necula - Gherman (Șandru), Falub, Bănceu - Dican (Szabo), C. Stoica, L. Paul, Jula - M. Popescu (Cașolțan), Predatu
Pe bancă: Mare, M. Rus, Fedor, Ciornei, Sima

FC BRAȘOV

Anul înființării: 1935
Culori: galben-negru
Stadion: "Tineretului", 15.000 locuri

Președinte: Romeo Pașcu
Antrenor principal: Ioan Naghi (nou)
Performanțe: locul 2 în 1960
Echipa tip: Ene - Moldovan - Andrași II, Gaica, Mureșan - Purdea, Ștefan Nagy (Craiu), Drăgan, Bîrboră - Săvoiu, Nuță (M. Savu)
Pe bancă: Șanta, Bojici, Balint, Krautil, Pătru, Curigan, Ganea, Paolucci

ELECTROPUTERE CRAIOVA

Anul înființării: 1949
Culori: alb-roșu
Stadion: "Valea Roșie", 6.000 locuri

Președinte: Ion Velea
Antrenor principal: Nicolae Ungureanu (confirmat)
Performanțe: locul 3 în 1992
Echipa tip: David - Mohora - G. Popescu, Matei, Nanu - Tudor, S. Zamfir, Paraschiv, Calafeteanu - Năstasie, Albeanu
Pe bancă: Naicu, Ciora, Bîrțan, Ștefănică, Prună, Butaru, Dănciulescu, Jianu

OȚELUL GALAȚI

Anul înființării: 1964
Culori: alb-roșu
Stadion: "Oțelul", 15.000 locuri

Președinte: Marius Stan
Antrenor principal: Ioan Sdrobiș (nou)
Performanțe: locul 4 în 1988
Echipa tip: Călugăru - Haraga - Dudan, Ion Gigi, Tofan - Maleș, V. Ștefan (Luță), Cașuba, V. Tănase - Cornea, Cioloboc
Pe bancă: Bădan, Bîrnoveanu, Florea, Masati, D. Oprea, Baston

SPORTUL STUDENȚESC

Anul înființării: 1916
Culori: alb-negru
Stadion: "Sp. Stud.", 10.000 locuri

Președinte: Barbu Popescu
Antrenor principal: Romulus Chihaia (nou)
Performanțe: locul 2 în 1986
Echipa tip: Lucescu (Manu) - Bivolaru, Vochin, Gr. Petre, P. Marin - Lalciu, Prisăceanu, Neacșu, Șumudică - Kirilov, A. Popa (D. Dumitrescu)
Pe bancă: Zamfirescu, Bunaciu, B. Andone, Butershi, Șerban, Mazat, Ghassan

FC ARGEȘ PITEȘTI

Anul înființării: 1953
Culori: alb-violet
Stadion: "Trivale", 15.000 locuri

Președinte: Mihai Georgescu
Antrenor principal: Marian Bondrea (nou)
Performanțe: 2 titluri naționale
Echipa tip: Vintilă - Gârleșteanu - Stoica, Popa, Mirea (Împușcătoiu) - Dumitriu, Șerban, Schumacher, Ceaușu - State, Cristescu
Pe bancă: Munteanu, Iliescu, Beca, Pistol, Moraru, Crivac, Sîru, Barbu, Ragea, Dinu, Ghergu

FC MARAMUREȘ BAIA MARE

Anul înființării: 1948
Culori: galben-albastru
Stadion: "Dealul Florilor", 25.000 locuri
Președinte: Alexandru Koller
Antrenor principal: Lucian Bălan (nou)
Performanțe: locul 4 în 1981
Echipa tip: Chebuțiu - Andrei - Mic, Kemenes, Roman - Negrea, Ghindă, Sabău, Moțoc - Frunză, Oană
Pe bancă: Solomaier, Bumb, Jeler, Horvath, Piroska, Moceanu, Danciu, Rednic

FEDERATIA ROMANA DE FOTBAL • FONDATA IN 1909 •

OCHI ÎN OCHI

MIROSLAV VIDAC

Rep.: **Recentele frământări din fotbalul arădean au făcut să treacă aproape neobservată numirea ta ca antrenor principal la CPL. De fapt când s-a făcut aceasta?**

M.V.: Practic am fost numit antrenor principal la CPL, încă din returul campionatului trecut, mai precis din etapa douăzeci și patru.

Rep.: **Am remarcat o infuzie de tineri jucători în echipa CPL-ului...**

M.V.: Am promovat în lot nouă tineri plus Csipkar și Ianuș. Să știi că nu am dat pe nimeni afară din lot, ci unii au renunțat singuri, neacomodându-se cu efortul. Eu nu le-am cerut decât să se pregătească și să fie disciplinați. Evoluția din ultimii ani a echipei nu a fost una tocmai fericită, echipa retrogradând, iar în campionatul recent încheiat s-a salvat în ultimul moment. După părerea mea această generație de tineri este una foarte bună și sper ca în doi ani să facem o echipă competitivă care să aibă rezultate, căci fără rezultate degeaba vorbim.

Rep.: **Din generația veche cine a mai rămas?**

M.V.: Cr. Avram, Molnar, Șulea, M. Petcuț și Erdei.

Rep.: **L-am văzut pe Csordaș antrenându-se singur. De ce?**

M.V.: El a părăsit cantonamentul fără a avea un motiv întemeiat.

Rep.: **Dar Duckadam?**

M.V.: El este încadrat ca ofițer în Poliția Vamală Nădlac și în măsura timpului disponibil ne va ajuta, căci este vicepreședintele clubului, iar ca jucător rămâne de văzut.

Rep.: **Ce părere ai de componența seriei a IV-a a diviziei B?**

M.V.: Într-adevăr este o împărțire a echipelor cel puțin ciudată. Adică nu jucăm la Timișoara și la Lugoj, dar ne deplasăm la Uricani și la Coltău în județul Bistrița-Năsăud. Sper ca cel puțin arbitri să-și facă datoria și să arbitreze corect.

Rep.: **Ai secund?**

M.V.: Da. Pe Andrei Molnar, care este și jucător și Nicolae Dehelean care se ocupă cu pregătirea portarilor.

Rep.: **Care este lotul echipei?**

M.V.: Mârnea, Bota, Șulea, Molnar, Ștefănică, Tătar, Condrea, Toduță, Erdei, Cr. Avram, Ianoș, Csiplkar, Balint, Bărbosu, M. Petcuț și Chirilă.

Rep.: **Ai fost unul din sportivii care au creat puntea de legătură dintre Arad și Timișoara, evoluând atât la Poli cât și la UTA. Ce părere ai despre Poli?**

M.V.: Nu am văzut-o de aproape un an. În meciul cu UTA mi-a lăsat o impresie bună, o echipă disciplinată și bine așezată în teren. Sper ca antrenorul Costică Rădulescu o va duce acolo unde-i este locul, în divizia națională.

Rep.: **Dar despre UTA?**

M.V.: Îmi pare rău că a pierdut patru jucători într-un singur campionat. Nu sunt o persoană avizată, dar eu cred că atunci când cedezi un jucător cauți să aduci în schimb jucători de valoare apropiată. Oare ce echipă avea UTA dacă nu-i pierdea în câțiva ani pe M. Cheregi, Negrău, Bunaciu, R. Nagy și Lucaci? Oricum UTA nu va retrograda!

A consemnat
Ovidiu Păcurariu

"Un antrenor care nu are rezultate, degeaba vorbește!"

LONE NEDELCU

"Acum 14 ani, cu Celtic..."

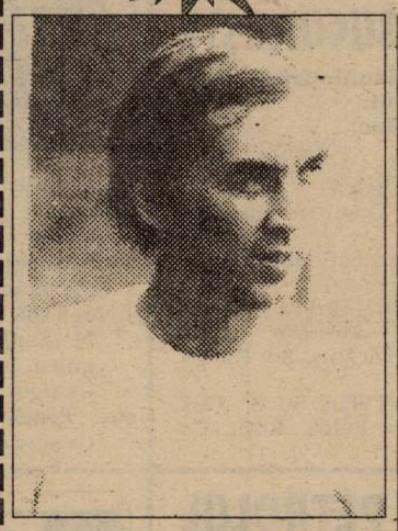

O reîntâlnire cu "Lone" Nedelcu are întotdeauna savoarea ei. de aceea nu puteam scăpa un "schimb de mingi" cu fostul vârf al Politehnicii, venit în Timișoara în calitate de conducător al Gloriei Buzău...

Rep.: Lone, mai stai pe la Buzău?

L.N.: Mai stau, mai stau, vreau să mă rodez bine în funcția asta de președinte, că poate se ivește un post prin Timișoara și vreau să fiu pregătit.

Rep.: Deci ai rămas cu nostalgia Timișoarei...

L.N.: Voi reveni în Timișoara... Cum pot să uit, apropo de nostalgie, că acum 14 ani jucam cu Celtic Glasgow și pe stadion erau 50000 de oameni cu două ore înaintea începerii meciului?

Rep.: Am auzit că stai acolo în condiții nu tocmai grozave...

L.N.: Cam așa, dar nu-s pretențios. N-are rost să investesc prea mult pe acolo că tot am să revin. Eu sunt stabilit în Timișoara.

Rep.: Și totuși, cât mai stai?

L.N.: Cred că încă un an. Eu sunt buzoian, și m-au rugat oamenii de acolo să mă duc să-i ajut. Eu zic că am făcut deja ceva...

Rep.: La ultima discuție care am avut-o mi-ai spus că în viitorul sezon vei trage la titlu!

L.N.: Nu cred că se pune problema. Echipa-i prea tânără...

Rep.: Totuși 0-6 cu Poli nu-i cam mult?

L.N.:Poli e o echipă foarte bună. Nea Costică a pus-o din nou pe picioare. De fapt niciodată m-am înțeles de ce a fost blamat mai mult de trei ani de zile, când el este evident în primii 3-4 antrenori din țară!

Rep.: Deci îi întrevezi un viitor roz lui Poli...

L.N.: Nici nu-mi pun probleme! Sunt convins că va câștiga seria! Chiar dacă A II e mult mai puternică decât seria noastră. În A I Buzăul e echipă tare. Tocmai am spulberat Brăila într-un amical! Sunt două echipe mai tari, Bacăul și Iașiul...

Rep.: Astă primăvară îmi spuneai că l-ai duce pe Bărbosu la Buzău...

L.N.: L-aș duce și acum, dar cine ni-l dă? Chiar dacă, e accidentat, am înțeles că nea Costică se bazează pe el. Dar poate duc pe altcineva!

DUKI POPOVICI

URECHEA CIULITĂ

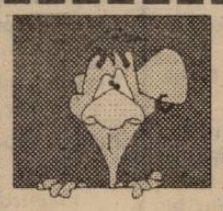

OCTAVIAN ROȘCA, către jucătorii UMT-ului în partida cu FC Arad: **"Deștepților, iar ați început să pasați cu adversarii!"**

MIROSLAV VIDAC, către redactorul nostru, Ovidiu Păcurariu: **"Tu mai mi-ai luat un interviu acum doi ani și peste o săptămână m-au dat afară de la UTA! Sper să nu se repete figura."**

NICOLICI (Dacia Timișoara), referindu-se la memorialul Ilcău: **"Pe noi nu ne-au invitat, pentru că suntem prea tari. Dacă se făcea o selecționată din cele 4 participante nu ne-ar fi băutut!"**

ADRIAN CIREAP (redactor la Radio Timișoara): **"De când a venit Nea Costică la Poli a făcut un șanț, tot bătând drumul între banca de rezerve și gazon."**

NIC GRIGORESCU: **"Când o să aveți o pagină liberă în Vest Sport vă propun să publicați regulamentul de fotbal al lui Zake Gheorghiescu și al lui Tavi Roșca, ca să știe arbitrii cum să fluiere în meciurile UMT-ului."**

OCTAVIAN ROȘCA, spre finalul jocului Șag - UMT, către arbitrul Ciev: **"Băi Zake, tu chiar vrei să mă enervezi?"**

***

STELIAN ANGHEL: **"Cum o fi ajuns Rosenblum ăsta la Brașov?"**

ADRIAN CHISI CHISELIȚĂ: **"Așa cum ai ajuns tu de la Brașov la Timișoara."**

BUGS BUNNY

CUPA ROMÂNIEI

✦ **CPL - MOTORUL CFR ARAD 2-0 (2-0).** A marcat: **Tătar** (2 - unul din penalty). Cr. Avram a ratat un penalty.

CPL: Mârnea - Șulea, Molnar, Ștefănică, Toduță - Csipkar, Ianoș, Erdei, Bărbosu (Balint) - Tătar (Chirilă), Cr. Avram.

MOTORUL CFR: Pall - Dehelean, Novac, Micula, Arhilie (Drida) - Hidiș, Adolf, Bulzan, Cristea (Berar) - Moghioroș, Zâză.

✦ **MINERUL ANINA - METALUL BOCȘA 3-2 (1-0).** Au înscris: **Bülle, Colța** (2 - unul din penalty) - **Țigla, Trifon.**

✦ **UMT - MINERUL URICANI 1-2 (0-1).** Pentru UMT a marcat **Bochiș.** UMT a aliniat formația: Nistor - Ghițoaica - Iacobiciu, Banu, Avram, Miclea - Paleacu (Bochiș), Siminiceanu (Răcelescu), Brucă - A. Radu, Vasco.

✦ **ȘOIMII LIPOVA - ASTRA 5-1.** Întrucât, noul club format, FC ARAD nu a fost încă înregistrat la FRF, în acest joc au evoluat doar jucătorii de la Astra.

RUMBA AMICALELOR

● **UTA - POLI 1-1 (1-0).** Au marcat: **Târțău - Strizu.**

UTA: Sinescu - Szell, Grad, Dronca, Iancu - Boloș, Țârlea, G. Radu, Plisca - Mitu, Târțău. Au mai jucat: Grădinaru, Arman, Burescu, Coraș, Lingurar.

POLI: Almășan - Varga, R. Sandu, Macavei, Stoicov - Solomon, Călin, Vlaicu, O. Popescu - Trandu, Băban. Au mai jucat: Andreaș, Șerban, Velcea, Strizu, Brindescu, Contescu.

● **UTA - C.A.O. 1-0 (0-0).** A înscris: **Țârlea.**

UTA: Sinescu - Szell, G. Radu, Dronca, Iancu - Boloș, Țârlea, Coraș, Plisca - Mitu, Târțău. Au mai evoluat: Burescu, Nini, Arman, Juncu, Lingurar.

C.A.O.: M. Bodea - Borza, Ciocan, C. Bodea, Ulici - Bundea, Erdei, Vancea, S. Pop - Farcău, Negrău. Au mai evoluat: Papp, V. Pop, Gongolea, Domokoș.

Eliminat: Ciocan.

● **FC ARAD - UMT 2-1 (1-1).** Au punctat: **Madoș, Ștefăligă - Ghițoaica.**

FC ARAD: Sim - Gh. Teacă, Bodea, Mihalache, Blajovici, Bugariu, Abrudean, Madoș, Cr. Teacă, Barna, Ștefăligă. Au mai jucat: Dima, Câmpian, Pârâu.

UMT: Kălușer - Iacobiciu, Ghițoaica, Avram, Banu, Petrov, Paleacu, Miclea, Siminiceanu, A. Radu, Bochiș. Au mai jucat: Brucă, Preda, Răcelescu, Utvineanțu, Pavel, Roșu, Durigon.

● **POLI - GLORIA BUZĂU 6-0 (3-0).** Au înscris: **Băban (3), O. Popescu, Vlaicu, Contescu.**

POLI a aliniat formația: Almășan - R. Sandu - Varga, Macavei, Stoicov - Călin, Solomon, O. Popescu, Vlaicu - Băban, Trandu. Au mai jucat: Șerban, Strizu, Andreaș, Velcea, Contescu.

● **CFR TIMIȘOARA - CORVINUL HUNEDOARA 1-3.**

C TIMIS - NEWS

■ **MARIUS PÎRVA și ADRIAN BUNGĂU** au primit transferul definitiv de la Poli la Dacia. "Pinto" Vușcan și-a mai luat două pietre de pe suflet. Mai are două. Pietre. "Toto" Faimoc încă n-are dezlegare de la FZB și nici Kocsișan de la UMT.

■ **VALENTIN EPURAN** e nervos. Deși UMT-ul i-a promis ceva "cedări", din toate s-a ales praful. Nici nu-i de mirare din moment ce divizionara B își are satelitul (era să zic frate mai mic) în C-Timiș: OBILICI SÎNMARTINU SÎRBESC, Așa că Epuran încearcă să-l aducă pe Rotaru (care s-a antrenat la UMT) pe barba lui. Chit că la Plopi au revenit Văsîi și Onișa.

■ **AZUR** a avut în cantonamentul de la Valea lui Liman 14 jucători, din care 2 portari. De obicei, la echipa care joacă pe "așa-zisul" teren Voința, cam 70 la sută din jucătorii care mergeau în cantonament începeau sezonul...

■ **ALARMĂ LA ȘOIMII!** Florin Mierea mai are în lot vreo 13 jucători după ce începuse pregătirile cu 29!! Ex-sergenții Mita, Guță, Samargi și Pavel n-au primit dezlegare de la UMT, Kovacs e operat, etc....

■ **DORIN MITA,** unul din cei patru "sergenți" n-a luat însă calea Pădurii Verzi, ci a cotit-o spre Deta! Nu știm care e amestecul în această "afacere" a procuratorului său, celebrul globetrotter Sorin Capsali.

■ **GHEORGHE "MURI" MUREȘAN,** după episodul Șag, s-a reîlăturat lotului echipei Electrica.

■ **GIGI LEU,** fost antrenor secund la Șoimii Textila este acum conducător la Electrica! Prima sa mutare este deturnarea portarului Murar de la fosta sa echipă la trupa lui Ilia Rotariu!

■ **"MEMORIALUL ILCĂU"** desfășurat vineri și sâmbătă pe stadionul "Textila" a dat câștig de cauză echipei organizatoare, Șoimii Textila. Rezultate:

UMT - TIMIȘUL ȘAG 0-0; 4-3 după executarea loviturilor de la 11 m

ȘOIMII TEXTILA - FURNIRUL DETA 3-2.

Loc 3-4:: FURNIRUL - TIMIȘUL 2-2; 3-4 după executarea loviturilor de la 11 m

Finala: ȘOIMII TEXTILA - UMT 4-0 (Brîndușa 3, M. Puiu).

Cel mai bun jucător al turneului a fost declarat Bezercu (Șoimii Textila) iar titlul de golgeter i-a revenit lui Brîndușa.

■ **NICOLAE BOIA,** după două intermezzo-uri la Poli și CFR, a revenit la Tehnolemn. Cum au făcut-o, dealtfel, majoritatea "opozanților" lui Neluțu Bungău. Excepție: Moku Rudnianin...

■ **ULTIMELE AMICALE.** Șoimii Textila - Auto FZB 1-1; Sînnicolau - Comlosu Mare 3-1; Șag - Toager 7-1; Elba - Giarmata 3-1; Modern - Poli (juniori) 4-0; Deta - Șag 2-3; Peciu Nou - Electrica II 2-0; Sînmartin - Peciu Nou 0-0; Electrica - Auto FZB 10-1 (!).

IONEL MOȘU

C ARAD

ARBITRII ADMIȘI

Săptămâna trecută arbitrii arădeni și-au susținut testele care (în caz de absolvire) le vor permite să arbitreze în liga a 4-a. Au fost admiși:

MARTA, PETRIȘOR, RACZ, ȚANDĂRĂ, MAGHIAR, GORNIC, BÎNDEA, ENOIU, TIULEA, PARASCA, PĂCURAR, OLOGEANU jr., MIHART, BABĂU, MOCANU, OANȚĂ, SABĂU, AXENTE jr., BUDA și VASS.

Acestora li se adaugă cu drept de arbitrare în divizia C arbitrii arădeni din loturile superioare:

OLOGEANU (D.N.), ARSA (A), TRIPA, M. TODERICI, CIURESCU, BONDAR, DEHELEAN și HERȚEG (B).

O.P.

Notizie dall' Italia

● Desigur că perioadele de pregătire nu sunt ușoare pentru nici o echipă. Dar puțini sunt acei jucători care trec prin momente atât de dificile ca și cei de la clubul Lazio. Noul antrenor, Zdenek Zeman, sosit de la Foggia, își masacrează pur și simplu, elevii, după cum susține presa italiană. Zeman, pe care jocurile amicale nu-l prea încântă (**"nu văd în aceste partide nici scheme nici pressing"**) este adeptul unei pregătiri fizice la sânge. Vă prezentăm în continuare programul unei zile de pregătire: ora 8,01-8,45- micul dejun; ora 9,30- antrenament; ora 12,45- masa de prânz; ora 13,15- întâlnire cu presa; ora 14-15,45- odihnă; ora 16,30- antrenament; ora 19,30- cina; 22,30- stingerea.

Jucătorii însă se supun întocmai programului întocmit de severul antrenor ceh. Interesantă ni se pare, în acest sens, declarația croatului Alen Boksic: **"Sunt obosit, desigur, dar mulțumit. Îmi aduc aminte, în sezonul trecut, când am jucat cu Lazio la Foggia, pierzând cu 4-1, pugliezii alergau ca iepurii în timp ce noi răsuflam din greu. Sunt convins că pregătirea făcută cu Zeman nu pote fi decât folositoare."** Și cam așa gândesc toți jucătorii.

● In sezonul competițional, care va începe peste puțin timp, "la super-squadra" A.C. Milan va fi angrenată în 6 competiții! Campionat, Cupa Italiei, Cupa Campionilor, Cupa Intercontinentală, Supercupa Europei, Supercupa Italiei. Rosso-neri vor încerca să intre în istorie, câștigându-le pe toate. Deși este convins că va fi foarte dificil, antrenorul Fabio Capello este optimist: **"Dorința noastră de-a învinge nu are limite. Eu privesc mereu înainte. Analizele partidelor jucate deja, aparțin istoriei"**

● Cinci antrenori, cu o carte de vizită foarte bogată, sunt în prezent șomeri. Este vorba de Osvaldo Bagnoli, Giovanni Galeone, Corrado Orrico, Luigi Radice și Gigi Maifredi. Acești foști profeți, se pare, însă că nu și-au spus ultimul cuvânt. Cel puțin așa putem deduce din declarațiile a patru dintre ei. Gigi Maifredi: **"Dacă cineva îmi va da posibilitatea, voi demonstra tuturor, o dată pentru totdeauna, ce înseamnă un antrenor adevărat"**. Luigi Radice: **"Pentru a recăpăta încrederea președinților de club aș dori un singur lucru: cu toții să nu creadă ceea ce spun unele persoane despre mine"**.

Giovanni Galeone: **"Întâlnesc deseori persoane sincere care îmi spun că absența mea a lăsat un mare gol în fotbal. Din păcate nu același lucru mi l-a spus vreodată un președinte de club"**.

Osvaldo Bagnoli: **"Nu știu când mă voi întoarce pe banca tehnică. Dar nu cred că va mai trece multă vreme. Nu de alta, dar după o absență îndelungată, ar exista riscul să nu mă mai caute nimeni"**.

Al cincelea, Corrado Orrico, preferă să stea retras, mulțumindu-se, deocamdată, doar cu aparițiile la televiziune. Relațiile sale cu **"presa care nu poate să înțeleagă unele lucruri"** sunt foarte reci.

● Îngrijorare în tabara băieților de pe Via Turati! Dacă în edițiile precedente eram obișnuiți ca Milanul să aibă în jur de 60-70.000 abonați, până la ora actuală au fost vândute doar 39.403 abonamente!!

● Referitor la programarea jocurilor echipei Brescia, în noua ediție a campionatului, antrenorul Mircea Lucescu a afirmat: **"Avem un program dificil. În primele cinci etape vom înfrunta trei dintre candidatele la titlu: Juventus, Inter și Milan, urmând ca în primele 7 etape să jucăm doar de trei ori acasă. Mă consolează însă faptul că, în ediția trecută, am disputat primele 7 jocuri în deplasare** (n.n. terenul Bresciei a fost suspendat timp de două etape) **și am reușit totuși promovarea în Serie A"**

● Unul dintre noii străinieri, așteptat cu mare interes in peninsulă a fost fără îndoială japonezul Kazu Miura. La prima întâlnire pe care a avut-o cu profesorul Scoglio, antrenorul de la Genoa și cu noii săi coechipieri, Miura a fost întâmpinat de 30 de ziariști și de numeroși fani japonezi. Mai în glumă, mai în serios, portarul Stefano Tacconi, veteranul echipei, a spus: **"Baieți, sperăm să nu ajungem ca peste puțină vreme să ne întrebăm de ce l-am cumpărat pe Kazu!"**

Japonezul însă s-a ținut tare: **"Sunt gata pentru a începe această nouă aventură și să știți că nu mi-e frică de concurența celorlalți atacanți. Sunt aici pentru a câștiga postul de titular în formație"**.

După ce i-a cinstit pe toți cei prezenți cu câte o bere, menționând însă că **"plătește clubul Genoa și nu Scoglio"**, simpaticul antrenor al roș-albaștrilor a precizat: **"Am mare respect pentru fotbalul japonez. Este adevărat că avem cam mulți atacanți. Dar deocamdată nu intră în discuție decât Skuhravy, Padovano și Miura. Ciocci și Nappi vor trebui să mai aștepte"**.

La auzul acestor cuvinte blondul Marco Nappi s-a adresat astfel noului venit: **"Tu nipon, eu Nappi. E aproape același lucru. Nu poți sami găsești un contract în Japonia?"**

● Ziua de 11 decembrie va fi o dată istorică pentru orașul Verona. Stadio Bentegodi va fi gazda primului derby local: Hellas Verona-Chievo, ultima fiind nou promavată în Serie B!

● Sosirea nigerianului de 21 de ani, Sunday Oliseh, nu i-a prea mișcat pe suporterii din Reggio-Emilia, nici măcar unul neîncumetându-se să-l întâmpine la aeroport! Spre deosebire de noiembrie anul trecut, când venirea lui Paulo Futre (care dintr-o regretabilă eroare nu a fost trecut în lotul Reggianei, în numărul trecut al ziarului nostru) a atras la aeroport câteva mii de tifosi.

kick-and-rush

Sâmbătă va debuta a 96-a ediție a primei ligi engleze, F. A. Carling Premiership. Veți spune, probabil, Manchester Utd., campioana en-titre și câștigătoarea Cupei, este marea favorită. Da, dar și Arsenal, Aston Villa, Blackburn, Liverpool, Newcastle și Sheffield Wednesday au șansa lor la titlu. La un loc în primele 6 tind alte 8 echipe: Chelsea, Everton, Leeds, Man. City, Nottingham Forest, Q.P.R., Tottenham (penalizată, însă, cu 6 puncte, din start) și Wimbledon. În fine, Coventry, Crystal Palace și West Ham se vor scălda, probabil, în mediocritate, în timp ce pentru Ipswich, Leicester City, Norwich și Southampton, cele 4 locuri retrogradante sunt o amenințare foarte serioasă.

Menționând noile promovate, Nottingham Forest, Crystal Palace și Leicester City, faptul că la vară vor promova două echipe, ceea ce va subția plutonul lui Premier League la doar 20 de team-uri în sezonul 1995-'96, că în Anglia se acordă 3 puncte pentru victorie și că Ilie Dumitrescu va evolua sub culorile albbleumarin ale celebrei nord-londoneze Tottenham, vom încheia, prezentînd principalele achiziții ale celor 22:

ARSENAL (manager George Graham): Stefan Schwarz (suedez, Benfica)
ASTON VILLA (Ron Atkinson): Nil Lamptey (ghanez, Anderlecht), Phil King (Sheffield Wednesdey)
BLACKBURN (Kenny Dalglish): Cris Sutton (pentru 5 milioane lire sterline, adică aproximativ 7,5 milioane dolari, de la Norwich City-record absolut de transfer în fotbalul britanic), Robbie Slater (australian, Lens).
CHELSEA (Glenn Hoddle): Paul Furlong (Watford)
CRYSTAL PALACE (Alan Smith): -
COVENTRY (Phil Neal): Cobi Jones (american, S.U.A)
EVERTON (Mike Walker): Jan Erikson (suedez, Kaiserslautern), Vinny Samways (Tottenham)
IPSWICH (John Lyall): Steve Sedgley (Tottenham)
LEEDS (Howard Wilkinson):-
LEICESTER CITY (Brian Little): Mark Draper (Notts County)
LIVERPOOL (Roy Evans):-
MAN. CITY (Brian Horton):-
MAN. UTD. (Alex Ferguson): David May (Blackburn)
NEWCASTLE (Kevin Keegan): Brad Friedel (american, Dallas), Mark Hottiger (elvețian, Sion), Philippe Albert (belgian, Anderlecht)
NORWICH (John Deehan):-
NOTTINGHAM F. (Frank Clark): Brian Roy (olandez, Foggia)
Q.P.R (Gerry Francis):-
SHEFFIELD WEDNESDAY (Trevor Francis): Dan Petrescu (român, Genoa)
SOUTHAMPTON (Alan Ball):-
TOTTENHAM (Osvaldo Ardiles): Ilie Dumitrescu, Jurgen Klinsmann (german, A.S Monaco)
WEST HAM (Billy Bonds): Joey Beauchamp (Oxford Utd.)
WIMBLEDON (Joe Kinnear):-

MIHAI COMȘULEA

UNGARIA

După consumarea primelor 180 de minute ale noii ediții, trei formații din capitală, care au pornit ca din pușcă, au acumulat maxim de puncte. Intrecând-o destul de clar pe echipa din Zalaegerszeg, pe un stadion arhiplin (10000 spectatori) în partida de lunea trecută, Frady i-a zdrobit și pe cei de la BVSC. De remarcat că în cele două jocuri Neagoe a punctat de două ori.

Ujpest a marcat până în prezent cele mai multe goluri din campionat (11) iar Kovacs Kalman continuă să înscrie pentru Kispest.

În sfârșit victorie și pentru laureata sezonului trecut, Vac Samsung, după dușul rece de miercuri din Cupa Campionilor (0-3 cu PSG), dar adversara n-a fost alta decât nou promovata Nagykanisza.

Apropo de noile promovate, am consemnat și debutul formației magnatului Ioszef Stadler, care acum îi poartă numele, fiind astfel prima echipă din fotbalul maghiar care nu are decât numele sponsorului ei. Primul pas n-a fost însă prea fericit, FC Stadler fiind întrecută la Debrecen, golul având la bază o excelentă acțiune a românului Buligă.

Și pentru că am pomenit de români, să mai precizăm că timișoreanul Roșu, ultima dată la Szeged, echipă retrogradată în liga a II-a, s-a transferat la Hodmezövasarhely, iar Lucian Popescu (întrecut cu trupa sa, la limită, la Pecs) așteaptă un semnal din partea celor de la Olympique Marseille, transfer care însă nu se poate realiza decât cu acordul clubului Poli.

Jocul Parmalat - Zalaegerszeg s-a disputat luni, după închiderea ediției.

ZALAEGERSZEG - FERENCVAROS 1-3: Kovacs (60) - Lisztes (18), Paling (27), Neagoe (32). Meci jucat lunea trecută.
FERENCVAROS - BVSC DREHER 4-1: Kzeh (12), Neagoe (29), Christiansen (49), Dzekeres (80) - Bognar (7 - penalty). Emilinat: Marojan (BVSC - min. 65).
SOPRON - BEKESCSABA 2-2: Chiratcu (12), Katona (18) - Czato (47), Mratzko (80). Vaczi (Bekescsaba) a ratat un penalty în min. 30.
VASAS - UJPEST 3-5: Földes (53), Simon (59 și 75) - Vukovici (13), Egresi (6 și 55), Veber (36), Szanyo (80).
PECS - RABA ETO 1-0: Tököly (76). Azoiței (Pecs) - eliminat min. 80.
CSEPEL - KISPEST 1-2: Pușcaș (80) - Illes (10 - penalty), Kovacs (60). Eliminat: Matyus (Kispest - 68).
VAC SAMSUNG - NAGYKANISZA 3-0: Kasza (57 - autogol), Dzuriak (68 - penalty), Nyillasi (88). In min. 85 Dzuriak (Vac) a ratat un penalty.
DEBRECEN - FC STADLER 1-0: Arany (20).

ȘTEFAN MARTON

BUDAPESTA ÎN CĂUTAREA POZIȚIILOR PIERDUTE

N.B.1

UJPEST	2	2	0	0	11-4	6
FERENCV.	2	2	0	0	7-2	6
KISPEST	2	2	0	0	6-1	6
BEKESCSABA	2	1	1	0	4-3	4
BVSC	2	1	0	1	4-5	3
VAC SAMSUNG	2	1	0	1	3-4	3
NAGYKANISZA	2	1	0	1	3-4	3
DEBRECEN	2	1	0	1	2-3	3
PECS	2	1	0	1	2-6	3
CSEPEL	2	0	1	1	1-2	1
RABA ETO	2	0	1	1	0-1	1
SOPRON	2	0	1	1	3-5	1
PARMALAT	0	0	0	0	0-0	0
FC STADLER	1	0	0	1	0-1	0
ZALAEGERSZEG	1	0	0	1	1-3	0
VASAS	2	0	0	2	4-7	0

Deutsche Nachrichten

Bayern și Dortmund în prima linie

Vineri, 19 august, pe stadioanele din Gelsenkirchen, Stuttgart și Leverkusen se va da startul celei de-a 32-a ediții a Campionatului federal din Germania (Bundesliga), un campionbat care vrea să facă uitată evoluția nemulțumitoare a echipei naționale la recentul Campionat mondial. Poate și de aceea, în această vară au curs mai mulți bani ca oricând în jurul celor 18 divizionare, bugetul lor total ridicându-se la 378,6 milioane DM (cele mai mari: Bayern 35 milioane, Leverkusen 30, Frankfurt 27,1 cel mai mic: Uerdingen 8,5) față de exact 300 milioane DM pentru sezonul 1993 - 1994.

Așadar, prima etapă programează meciurile: vineri, ora 21: Schalke 04 - Borussia Mönchengladbach (în sezonul trecut 2-1), VfB Stuttgart - Hamburger SV (4-0), Bayer Leverkusen - FC Kaiserslautern (3-2). Sâmbătă, de la ora 16,30 au loc celelalte întâlniri: Dynamo Dresda - Werder Bremen (1-0), Bayern München - VfL Bochum (oaspeții au promovat în această vară), Karlsruhe - Freiburg (2-1), Bayer Uerdingen - MSV Duisburg (-), Borussia Dortmund - TSV 1860 München (-), Eintracht Frankfurt - FC Köln (0-3).

Această vară a fost un nou come-back pentru încă trei jucători germani cărora soarele Italiei nu l-ea apriit decât pentru o perioadă mai scurtă decât și-ar fi dorit. Este vorba de Thomas Bässler (transferat de la AS Roma la Karlsruhe) Andreas Möller (Juventus - Dortmund) și Stefan Effenberg (Fiorentina - Bor. Mönchengladbach). Astfel, singurii "teutoni" care mai rezistă în "Il calcio" sunt Jürgen Kohler (Juventus) și Thomas Doll (proprietate a lui Lazio, care deși a fost împrumutat la sfârșitul sezonului trecut la Frankfurt, se pare că va trece la Brescia lui Lucescu). Revenirile "fiilor risipitori" pot da un farmec în plus campionatului, precum și eventuala amenințare ale unor recorduri privind prezențele pe prima scenă a fotbalului german sau numărul de goluri înscrise. În ceea ce privește numărul de meciuri jucate, un clasament al jucătorilor încă în activitate s-ar prezenta astfel: Eike Immel (Stuttgart) 501, Uli Stein (Hamburg) 466, Rudi Bommer (Frankfurt)) 392, Uli Borowka (Bremen) 356, Michael Frontzek (Bochum) 353. În ceea ce privește primele trei locuri ale clasamentului "All-time", ele sunt ocupate de Karl Heinz Körbel (Frankfurt, actualul antrenor secund al aceluiași club) cu 602 meciuri, urmat de Manfred Kaltz (Hamburg) 581, Klaus Fichtel (Schalke-Bremen) 552. În ceea ce-i privește pe "tunari", ei au un lider autoritar în persoana lui Gerd Müller (Bayern) autor a 365 goluri, pe care îl urmează Klaus Fischer (Schalke) 268 și Jupp Heynckes (Mönchengladbach, actualul antrenor al lui Frankfurt), cu 220. Dintre jucătorii activi, cel mai bine se prezintă Stefan Kuntz (Kaiserslautern), 134 reușite, urmat de Lothar Matthäus (Bayern) 109, Frank Neubarth (Bremen) 94, Michael Zorc (Dortmund) 93 și Dieter Eckstein (Schalke) 84 goluri. Și dacă tot am prezentat o serie de recorduri ale jucătorilor, să nu-i uităm pe antrenori, cei care "ard" mai puternic decât oricine pe banca de rezervă, de aceea longevitatea pe aceeași bancă tehnică merită laudele noastre. Și aici avem un lider detașat: antrenorul lui Werder Bremen, Otto Rehhagel, cel cu care echipa albverzilor hanseatici au fost și în divizia a doua, dar au și câștigat campionatul, Cupa Germaniei și Cupa Cupelor. Așadar, Otto este în funcție la Bremen din 2 aprilie 1981, deci de mai bine de 13 ani! Rehhagel s-a distins și ca un bun jucător, evoluând în Bundesliga 201 meciuri (22 de goluri înscrise) sub tricourile echipelor Kickers Offenbach, Werder Bremen, Borussia Dortmund și Fortuna Düsseldorf. Singurul care se apropie cât de cât de performanța lui Otto I, așa cum l-au supranumit suporterii, este blondul "coach" al lui Karlsruhe, Winfried Schäffer, aflat în funcție din 1 iulie 1986, și el cu o bogată activitate ca jucător (Borussia Mönchengladbach, Karlsruhe, 403 meciuri în Bundesliga, 46 goluri). Restul "maeștrilor" nu depășesc doi ani la conducerea aceleiași echipe.

Așadar, vineri start în prima ligă germană cu mecirui accesibile și telespectatorilor români, care pot urmări secvențe din Bundesliga mai ales pe canalele de televiziune SAT 1, DSF și RTL.

TENIS

ITF ROMANIAN SATELLITE

Pentru a cincea oară consecutiv, arenei Electrica din Timișoara îi revine onoarea de a găzdui primul turneu din cadrul "ITF România Satellite", circuit dotat cu premii în valoare de 25000 dolari. Fiind urmat de întreceri similare la Cluj și Brașov care se vor încheia cu un turneu Masters tot în orașul de sub Tîmpa. Circuitul aduce la start 86 de jucători, care, pentru a ajunge pe tabloul principal, de 32 de locuri, vor trebui să treacă serioasele examene ale calificărilor. Dintre cei 32, 20 sunt acceptați ca urmare a pozițiilor lor în clasamentul ATP, 4 vor fi beneficiarii unor "wild card" (invitații oferite de organizatori) iar 8 vor fi câștigătorii meciurilor de calificare. În turneul Masters vor fi calificați primii 24 de jucători în urma punctajelor obținute în cel etrei turnee de la Timișoara, Cluj și Brașov. "Oastea" românească înrolată va curpinde 53 de jucători, nelipsind nume dintre cele mai snonore ale sportului (fost) alb de la noi: Răzvan Sabău, George Cosac, Ciprian Porumb, Mihai Vanță, Răzvan Itu, Marius Comănescu și, încă sub semnul întrebării, Dinu Pescariu și Andrei Voinea. Nici noua generație timișoreană nu va sta în tribune. Pe zgura roșie familiară lor vor evolua Dacian Dudaș, Florin Negrei, Silviu Nistor (toți de la Electrica), Gabriel Cruciat, Flaviu Stan, Răzvan Lupșescu, Lucian Popa, Marius Călugăru (toți de la CSM Autoturisme). Prilej bun pentru jucătorii români de a acumula puncte în clasamentul mondial, turneul este supervizat din partea Federației Internaționale de Tenis (ITF) de dl. Jim Moore (Australia), totodată și arbitrul principal al turneului și de Ion Coman (Germania). Dacă în primele 2 ediții (1990 și 1991) cei 25000 dolari au fost suportați de ITF, anul acesta forul tenisului mondial și-a redus, conform obiceiului cota de participare la 50 la sută. Restul cheltuielilor au fost suportate de sponsori ca Lufthansa, Samsung, Dunlop, alături de firme locale. Să mai amintim că meciurile de pe tabloul principal vor începe mâine, condiția pentru ca un jucător să primească puncte în clasamentul ATP fiind cel puțin o victorie pe tabloul principal.

M.B.

BASCHET

CM CANADA:

Ce era de demonstrat...

Cea de-a 12-a ediție a celei mai importante competiții baschetbalistice s-a încheiat duminică noaptea la Toronto, cu victoria scontată a echipei americane. De altfel, privită din teren, lupta s-a dat doar pentru medaliile de argint și, eventual, pentru o comportare cât mai onorabilă contra "extratereștrilor" urmași ai unor Bill Russell, Wilt Chamberlain, Kareem Abdul Jabbar sau Michael Jordan.

Echipa americană a avut un parcurs constant, fiind rareori pusă în dificultate de adversarele sale. Pornind cu o victorie la numai 15 puncte diferență în fața Spaniei (în acest meci, veteranul Jordi Villacampa a stabilit un record care avea să rămână în picioare până la sfârșitul campionatului: a fost jucătorul care a înscris cele mai multe puncte americanilor - 28), O'Neal & Co. și-au revenit pe parcurs. Din cele 8 meciuri disputate, doar într-unul singur (cu Grecia, în semifinale) nu au reușit să treacă de sută. Cât despre mai mulți termeni de comparație inte echipele americane din 1992 și 1994, vom reveni. În rest, rezultate în general normale, fără surprize majore (totuși, victoria rușilor în fața lui Toni Kukoc & Co. nu poate intra în această categorie). Nu a surprins nici cererea de azil politic în Canada a doi jucători cubanezi sau cazul pozitiv de dopaj din delegația Egiptului. A surprins, poate, clasarea modestă a Spnaiei și mai ales, Germaniei, campioană europeană en-titre. O echipă de care va trebui să se țină seama în viitor este cea a Chinei, potențialul uman al acestei țări nefiind de neglijat nici pentru baschet.

SILVIU FLORESCU

Meciuri de clasament:

locurile 1-2: SUA - Rusia 137-91
locurile 3-4: Croația - Grecia 78-60
locurile 5-6: Australia - Porto Rico 96-83
locurile 7-8: Canada - China 104-76
locurile 9-10: Argentina - Spania 74-65
locurile 11-12: Brazilia - Germania 93-71
locurile 13-14: Coreea - Egipt 76-69
locurile 15-16: Cuba - Angola 75-67

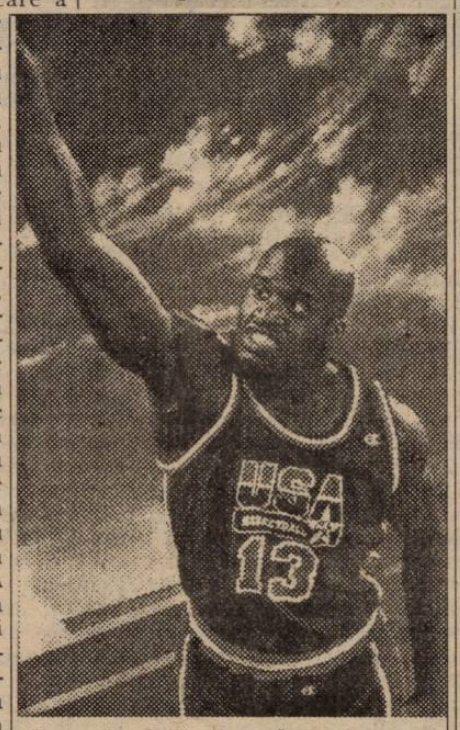

Shaquille O'Neal - săritorul celest

Formula 1

Monza atârnă de un fir de păr!

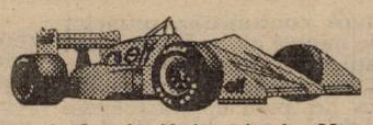

Budapesta, Ungaria. Etapa a 10-a a Formulei 1: Marlboro Hungarian Grand Prix, pe circuitul Hungaroring. 87 tururi de pistă a 3,536 km (lungime totală: 307,585) Hungaroring '93: 1. Damon Hill (Williams Renault); 2. Riccardo Patrese (Benetton Ford); 3. Gerhard Berger (Ferrari).

A 9-a întâlnire de la Hungaroring, din istoria F1, lăsă să se prevadă un duel Benetton - Williams (de fapt Schumacher - Hill), care au monoposturi mai potrivite pentru sinuosul și lunecosul circuit budapestan, pe care puterea noului Ferrari, câștigător acum două săptămâni la Hockenheim, n-avea cum să-și găsească trasee favorabile.

Deci, firesc, primii doi au plecat Schumacher și Hill. Ultimul, deținătorul M.P. de anul trecut, dealtfel primul său triumf în F1. Germanul concura sub presiunea... presiunilor făcute de F.I.A. asupra sa și a echipei sale, acuzate de a nu fi folosit un filtru special (de siguranță) la pompele de alimentare de la standuri, filtru obligatoriu și prevăzut de firma franceză Intertecnics, producătoarea pompelor. Dar bătaia cu secundele...

Hill n-a putut ține ritmul diabolic impus de Schumacher, care și-a permis chiar o ieșire în plus la standuri, câștigând lejer la aproape jumătate de tur.

Cu toate inconvenientele circuitului, speranțe au fost și la Ferrari. Jean Alesi a fost chiar principalul animator al cursei. După un start ratat și locul... 18, francezul a reușit pe la mijlocul cursei să ajungă chiar pe 3 (!). A urmat însă... abandonul în turul 58. L-a imitat coechipierul Berger care, culmea, și el ajunsese pe poziția a treia la un moment dat. Cale liberă deci celor de la Williams, care amenință poziția a doua în clasamentul constructorilor, chiar dacă l-a pierdut pe Coulthard în turul 59.

Puncte au făcut, astfel, Mc Laren, echipă cam "șifonată" în acest sezon - de anul viitor Ron Dennis va face probabil un "pact" cu Mercedes -;Tyrrell și Ligier, care și ea va pierde, din viitorul sezon, motoarele Renault...

Urmează M.P. al Belgiei, la Spa, în 28.08. Dar, stupoare, următorul mare premiu s-ar putea să nu mai fie la Monza! După cum am mai scris, F.I.A. a cerut întărirea măsurilor de siguranță la celebrul circuit italian prin mărirea benzii de protecție la o lățime de 6 metri. Aceasta ar implica "sacrificarea" a 183 de copaci din parcul Monza. Cu tot protestul ecologiștilor din Peninsulă, guvernul italian a aprobat "defrișarea", dar F.I.A. n-a mai avut răbddare și a suspendat circuitul! Cu toate insistențele executivului lui Berlsuconi și protestele miilor de tifoși care au demonstrat la Monza cu pancarde pe care scria **"Monza e istorie și nimeni nu-și poate bate joc de ea!"**

Deci s-ar putea ca Germania, de voie de nevoie, să mai primească organizarea unui mare premiu și să dubleze Hockenheimul cu "vechiul" Nürburgring.

GHIȚĂ OCHIȘOR

CLASAMENT HUNGARORING

1. Michael Schumacher (Ger) - Benetton Ford în 1:48'00"18; 2. Damon Hill (G.B.) - Williams Renault la 20"82; 3. Joos Verstappen (Hol) - Benetton Ford la 1'20"32; 4. Martin Brundle (G.B.) - Mc Laren Peugeot la un tur; 5. Mark Blundell (G.B.) - Tyrrell Yamaha la un tur; 6. Oliver Panis (Fra) - Ligier Renault la un tur

CLASAMENT GENERAL PILOȚI

Michael Schumachher 76 p; Damon Hill 45 p; Gerhard Berger (Ferrari) 27 p; Jean Alesi (Ferrari) 17 p; Rubens Barrichello (Jordan Hart) 10 p; Martin Brundle 9 p.

CLASAMENT GENERAL CONSTRUCTORI

Benelton Ford 87 p; Ferrari 50 p; Williams 48 p; McLaren 15 p; Jordan 15 p; Footwork 10 p.

RUGBY

Balonul oval, din nou în actualitate

Miercuri, 17 august, pornește la drum, pentru a 79-a oară, caravana celor mai bune echipe de rugby din țară. Desfășurat după o formulă care să avantajeze pregătirile echipei naționale (cele mai importante meciuri ale purtătorilor frunzei de stejar în acest an fiind la 17 septembrie, la București, cu Țara Galilor și la 12 noiembrie la Londra, cu Anglia), echipele Diviziei AI au fost împărțite în 3 grupe. După jocurile din aceste grupe, primele două clasate vor forma seria care luptă pentru titlu, celorlalte 6 echipe rămânându-le ca obiectiv rămânerea în primul eșalon. Echipa Universitatea Eltim, antrenată de Rada Trnyancsev și Alexandru Domocoș, are ca prime partenere de întrecere echipele Farul și CFR din Constanța, precum și ganitura minerilor din Lupeni. Iată programul meciurilor pe care le vor juca timișorenii:

17 august: Farul - Universitatea Eltim
20 august: CFR Constanța - Universitatea Eltim
27 august: Universitatea Eltim - Minerul Lupeni
8 octombrie: Universitatea Eltim - Farul
12 octombrie: Universitatea Eltim - CFR Constanța
15 octombrie: Minerul Lupeni - Universitatea Eltim.

În vederea acestei noi campanii, lotul studenților este compus din următorii jucători: Țiță, Lany, Niță, Ardelean, Lazăr, Sölösi, Petromăneanț, Budișteanu, Colac, Achimov, Roxin, Vioreanu, Gherghe, Mitocaru, Grigoraș, Miloșescu, Gabor, Solomie, Bonea, Buruiană. Nu mai fac parte din lot Răcean (transferat pe meleagurile natale, la Cluj), Păsulă (IAMT Oradea), Șugaru și Tolan (Gloria Arad). Lor li se adaugă Romeo Vlădescu, plecat în lumea celor drepți la numai 21 de ani. În vederile antrenorilor timișoreni se află o serie de tineri jucători, care sunt în perspectivă de a îmbrăca tricoul galben-albastru al primei echipe de rugby din afara Capitalei campioană națională (e drept, cu mai mult de două decenii în urmă): Lovin, Chiriac, Criș (toți de la CFR Constanța), Ionescu, Ciobanu, Vasilcan (Locomotiva București), Roli (CSS Brașov) și Septar (Farul Constanța). Deci, un nou campioat, în care se dorește, în ciuda inerentului schimb de generații, o clasare mai bună decât cea de anul trecut, adică locul 8.

ZIG - ZAG

ROBERTO BAGGIO VÂNAT

Obișnuit **să-și petreacă concediul** în fiecare an în pampas-ul argentinian, starul squadrei azzurra și al Juventusului, Roberto Baggio, nu s-a putut bucura de liniștea pe care si-a găsit-o acolo în precedentele expediții. Nici bine n-a ajuns și a fost așteptat de câteva sute de ziaristi, care au alergat la Riviera, o localitate situată la 600 km sud-vest de Buenos Aires, unde Baggio posedă un teren agricol de 360 ha si se delectează vânând rațe și gâște. **"Mă gândeam ca pot să stau liniștit aici, dar când am ajuns la Buenos Aires ziariștii au început să mă asedieze. Dacă nu mă vor lasă în pace voi pleca în altă parte"**, a spus decarul Bătrânei Doamne, adresându-se unui agent de poliție. Pâna la urmă lucrurile au intrat în normal, iar Roberto, la bordul Mercedesului său alb, însoțit de câțiva prieteni, a fost oaspetele unui italian care deține o moșie la Rolon, lânga Santa Rosa, iar la Santa Fe a fost așteptat de Gabriel Batistuta.

CARICATURILE LUI ȘALIMOV

Într-o seară, în timp ce jucătorii Interului se aflau în cantonament, rusul Igor Șalimov a luat o hârtie și un creion și a început să deseneze. Nu erau altceva decât caricaturile colegilor săi. Aceștia au ramas uimiți de talentul coechipierului lor, iar în câteva minute, în jurul lui Șalimov se formase o coadă, fiecare dintre jucatorii ner-azzurri dorind cu nerăbdare, sa fie imortalizați. Marele absent de la World Cup a explicat aceasta îndeletnicire astfel: **"Am început sa desenez încă de mic copil, învățând de la fratele meu, care are un adevărat talent în această artă. Este un lucru care mă relaxează și în același timp mă destinde".**

SUPERLATIVELE LUI GUERIN SPORTIVO

Pe lânga alte trofee, săptamânalul Guerin Sportivo acordă, în fiecare an, premii pentru laureații sezonului fotbalistic italian. În această vară, din primele două divizii au fost nominalizați următorii:

Serie A

Cei mai buni jucători: **Daniele Massaro** (Milan), **Giuseppe Signori** (Lazio), **Ruud Gullit** (Sampdoria)
Cel mai bun președinte de club: **Enrico Mantovani** (Sampdoria)
Cel mai bun director sportiv: **Ariedo Braida** (Milan)
Cel mai bun antrenor: **Gigi Simoni** (Cremonese)
Cel mai bun arbitru: **Fabio Baldas**

Serie B

Cei mai buni jucători: **Gabriel Batistuta** (Fiorentina), **Marco Piovanelli** (Brescia), **Marco Franceschetti** (Padova)
Cel mai bun președinte de club: **Gino Corioni** (Brescia)
Cel mai bun director sportiv: **Carlo Regalia** (Bari)
Cel mai bun antrenor: **Mauro Sandreani** (Padova)
Cel mai bun arbitru: **Salvatore Racalbuto**

LA 43 DE ANI PE GAZON!

Poate nostalgia, dar mai degrabă o situație neobișnuită l-au determinat pe unul dintre cei mai buni fotbaliști britanici ai tuturor timpurilor, scoțianul Kenny Dalglish să încalțe ghetele de fotbal la 43 de ani. Fostul as al lui Liverpool, acum manager la vicecampioana Angliei, Blackburn Rovers, într-un amical cu Aberdeen nu i-a putut folosi pe cei mai buni atacanți ai echipei, Alan Shearer si Chris Sutton, ultimul adus acum o lună de la Norwich, contra sumei record de 5 milioane lire sterline. Astfel că, în repriza a doua a meciului, Dalglish a intrat în teren. Aceasta n-a ajutat însă prea mult, pentru că Blackburn a fost învinsă cu 1-0. Reamintim că celebrul scoțian a jucat la Liverpool până la 39 de ani, fiind în același timp și antrenorul "cormoranilor".

ÎNCA UN MAGNAT DUPA GRATII!

Vincenzo Pinzarone, unul dintre principalii acționari ai lui Napoli, a fost arestat duminica trecută datorită falsificării unor obligații ale Ministerului Italian de Finanțe, în valoare de 2,3 milioane dolari. Pinzarone, care deține 25 la sută din acțiunile clubului napoletan, se pare că a făcut acest gest pentru a reuși să-i aducă pe stadionul San Paolo pe brazilianul Andre Cruz de la Standard Liege și francezul Alain Boghossian, de la Olympique Marseille. Avocatul lui Pinzarone susține că acesta n-a falsificat obligațiunile, ci le-a cumpărat gata falsificate. Până una-alta, magnatul italian se afla după gratii la închisoarea Podareale.

VA REVENI BECKER?

Boris Becker revine încet-încet în vârful tenisului mondial. Un an de zile i-a trebuit lui Nick Bolletieri sa-l readucă pe tenismenul german aproape de forma care l-a consacrat. Săptămâna trecută Becker a câștigat turneul de la Los Angeles, învingându-l cu 6-2, 6-2 pe australianul Mark Woodford, care a declarat: **"Boris Becker se concentrează mult mai bine ca înainte, serviciul i-a redevenit foarte puternic. De câteva ori ma-u surprins traiectoriile mingilor expediate de el."** Germanul este abia la al doilea turneu câștigat în 1994 (a mai triumfat la Milano), ajungând astfel la 40 de turnee câștigate în întreaga carieră.

"Sper să ajung sănatos la Flushing Meadow, pentru că și la Los Angeles am avut probleme. În sferturi m-a deranjat din nou tendonul lui Achile, așa că în semifinală și în finală a cam trebuit să strâng din dinți", a concluzionat Becker, care datorită acestei accidentări nu s-a prezentat la turneul de la Toronto.

CHRISTIE EGALUL LUI BORZOV

La Campionatele europene de atletism de la Helsinki, unul dintre staruri a fost evident Linford Christie. Deși n-a reușit un rezultat deosebit pe suta de metri, el este foarte mulțumit: **"Sunt fericit pentru titlu. Timpul realizat m-a dezamăgit, dar de vină este accidentarea de acum o lună. Ce este cel mai important e că am reușit hat-trick-ul, egalându-l astfel pe legendarul Valeri Borzov, singurul care avea trei titluri europene până în prezent. Acum pot să mă gândesc liniștit la finalul carierei".**

ZIG - ZAG

WATERLOO LA ARAD

POLI ÎN PRAGUL UNUI NOU TRANSFER "AFARĂ"

ANDREI URAI

la Westerlo în Belgia

DEȘI A REVENIT SĂ SE ANTRENEZE LA GLORIA

SANDU MARCA

pe trei ani la Dinamo!

CELE TREI RECORDURI NEGATIVE ALE (FOARTE) BĂTRÂNEI DOAMNE

SPORT vest

● Anul IV Nr. 33 (137) ● 23-29 Aug. 1994
Apare marți ● 8 pagini ● 200 lei

■ MAGNET ■ MAGNET ■ MAGNET ■ MAGNET ■

PROGRAMUL TURULUI DIVIZIEI A SERIA A II-A

PAG. 5

ÎN EXCLUSIVITATE

ILIJA PETKOVICI

"Vizez doi jucători români pentru Servette"

ÎNAINTEA DEBUTULUI DE SÂMBĂTĂ

COSTICĂ RĂDULESCU

"Pentru mine factorul de selecție este caracterul!"

VOCEA PORUMBELULUI POKERIST

(nu iese fum fără zvon nici cu oblige...)

■ Deci Vestu' a început dând cu stângu-n dreptu' în noul sezon. UTA, pe lângă că a luat-o-n freză (da' rău de tot) acasă, a și stabilit trei nedorite contraperformanțe: a luat primu' gol din campionat, a luat primu' cartonaș roșu din campionat și a fost prima echipă învinsă acasă. Greu de digerat. Păi cum să nu fie greu, când Ceahlău' bate la pas pe Brașov! Cine-i Ceahlău' ăsta? Unu' Axinia II - de parcă nu știu cine a fost Axinia I, unul Burleanu de vreo 63 de ani și mai știu eu cine... Că Brașovu' știu cine-i. Tot un fel de... Petrolu'. Auzi, Petrolu'! O echipă care seamănă cu Nigeria. La culoare. Cel puțin, Grama e-leit Amunike... Da' avem noi, aici în Vest, un talent să ne chinuim ani de zile să intrăm în elită, să facem echipe, și apoi, alt talent - când începe să meargă - să ne sinucidem. Așa a fost cu Reșița, așa s-a-ntâmplat și cu Poli și acum - pușchea pe limbă! - e pe cale să fie cu UTA! ■ La Timișoara s-a intrat în febra startului. Se forjează puternic și la Poli, și la CFR. Se-mpart deja numerele de pe tricouri. Da' a intervenit problema cu nr. 12. Criză mare de portari pe Bega. La Poli, Ion a rămas cam solo. Urai s-a dus în Belgia, așteptat acolo de Romică Trifan - un *procuratore* în devenire - să dea probă la divizionara B Westerlo. Și se pare că prinde ... poarta, din moment ce a cerut zece zile de prelungire a sejurului. Turcaș, ba vine, ba pleacă, ba revine, da' nu mai vine... Așa că Poli și-a amintit de Murar, portar care a crescut în curtea alb-violetă, și care, în ultimi doi ani, a fost la Șoimii Textila. Pe Murar a vrut întâi să-l fure Gigi Leu pentru Electrica, da' numa' până ce s-au amestecat peștii mai mari... Că, până să sară Poli, l-a vânat Chefereul. Și la Gara Mare... poarta-i goală. Boldor continuă să fie birtaș la Sânnicolau, iar Guță s-a supărat și s-a refugiat 'napoi la UMT. Așa că lui Ghiță Chimiuc i-a rămas varianta... Dorin Chimiuc! În familie. Ca-ntr-un scenariu de Hitchkock... ■ Așa-i fotbalu' la noi, ca-n filmele polițiste. Sau romane! Păi transferu' lui Sandu Rocco e ca un poker imaginat de Agatha Christie. La-nceput, Adi Cuzmanovici a cerut 25 de milioane pe doi ani. Poli a zis că potu-i în regulă, da' cu P.D. 3, adică pe trei ani. Atunci, Adi s-a mai gândit și a tras o cacialma cerând la schimb un jucător de la... Gloria. Că Adi a tras cu ochiu' în cărțile lu' Poli, și știa că dezlegarea lui Veche, pe care Victor Roșca îl vrea neapărat în Govândari, e la Poli, dată de patronu' lui Vega, Eutin Bojin, pretenu' lui nea Costică. Cum s-ar spune, e asu' din mânecă al lui Poli. Așa că Gloria s-a așezat la masa de joc. Da' cum Adi nu poate să-i dea apartament lui Iulică Pătru, l-a licitat pe Chiș. Poli, ca să fie totul fit, a făcut blind, oferindu-l și pe Vuia alături de Chiș. Da' Adi a mai cerut o carte, și pe lângă Chiș și Vuia, a supralicitat cu câteva milioane. Numa' că Poli s-a enervat și n-a dat sec. Gloria a spus parol și cărțile se fac din nou. Așa că pokeru' continuă, Adi a făcut din P.D. 3 - P.D. 6, campionatu' bate la ușă și cărțile-s nefăcute. Pentru nimeni....

■ ION GOLUMBU

NUMAI ÎN vest SPORT PUTEȚI CITI:

ILIE ROTARIU PĂRĂSEȘTE ELECTRICA PENTRU LUGOJ

MANCHESTER UNITED ȘI-A VÂNDUT ABONAMENTELE PÂNĂ ÎN ANUL 2007 !!

VLĂTĂNESCU NU ȘTIE LA CE CLUB E TRANSFERAT

CRIZA DE PORTARI DE LA TIMIȘOARA SE ACUTIZEAZĂ

Marius Breazu trage...

ŞUTURI ÎN ZID

Noua ediție a Diviziei Naționale a plecat foarte tare din block-starturi. O "explozie" care ne aduce aminte de celebrul sprinter canadian Ben Johnson, care își învingea adversarii după ce abia se parcurseseră 5-10 metri din clasica sută. Numai că, la un moment dat, vulcanicul Ben a fost prins cu ocaua mică, la fel ca un trișor de rând. Cred că această comparație nu este deloc forțată. Dacă ne aducem aminte, campionatul precedent a început la fel de furtunos, ca într-o cursă de sprint. Numai că Divizia aduce mai degrabă a maraton, lucru ignorat de marea parte a concurenților. Încet-încet au apărut pierderile de teren, împotmolirile, răsuflarea a devenit tot mai grea, transformându-se în gâfâială și, câteodată, în abandonuri. Cât privește depistarea hoților, nimic. NU AU FOST DOVEZI.

Start lansat, final...

Deocamdată, startul e mai mult decât promițător și este pus pe seama celor două modificări în regulamentul de disputare: trei puncte pentru victorie și sistemul de promovare - retrogradare, care angrenează mult mai multe echipe. Cred că decisivă este doar cea de-a doua clauză, pentru că dacă veți consulta orice clasament și veți înmulți coloana victoriilor cu 3, nu vor apare schimbări esențiale în ierarhii, doar câteva insignifiante.

Mirajul celor 3 puncte este atrăgător, dar și înșelător, în același timp, pentru că implică acea ofensivă asigurată de un spate cât mai bine pus la punct. Modelul propus de echipa națională la Campionatul Mondial pare a fi exemplul cel mai des urmat de majoritatea antrenorilor de la noi. Numai că, nu trebuie uitate câteva amănunte esențiale: orice tactică, indiferent cât de bună ar părea-sau câte victorii s-au obținut de-a lungul timpului cu ajutorul ei, este un simplu bumerang dacă nu se poate adapta caracteristicilor propriei echipe, dar și adversarilor. Mulți antrenori pornesc de la ideea pe care trebuie să o prezinte în teren echipa, preferând aceasta în locul unei tactici alese în funcție de jucătorii proprii. Motivația este simplă și acoperitoare: așa se practică fotbalul modern, văzut în jocul marilor echipe.

Dar viața merge înainte, făcându-i pe unii să crească într-un an cât alții în mai mulți. Vezi aniversările prilejuite de cei 85 de ani de la înființarea FRF, care sunt, de fapt, doar 64. Mirare printre conducătorii federației: FIFA și UEFA nu și-au trimis nici un reprezentant la sărbătoarea care, de fapt nu există. Sau poate au aflat din timp că pe lista invitaților forului nostru de specialitate apar fotbaliști celebri, ca de exemplu Ilie Verdeț și Vadim Tudor, în timp ce un amărât de cetățean ce poartă în buzunar un buletin de identitate cu numele Dudu Georgescu nici nu a intrat în calculul celor care "au făcut jocurile".

P.S. Duminică seara, în drum spre Bekescsaba unde va fi delegat al UEFA la partida Elöre Bekescsaba - Vardar Skopje, Mircea Sandu a făcut un popas în Timișoara. Sperăm că n-a lăsat pe la noi niscaiva dintre influențele sale mai puțin faste.

CAMERA ASCUNSĂ A LUI FOTOFUCHS

PUIU PREDA, MASEURUL LUI POLI ȘI TATĂL FOTBALISTULUI RĂZVAN PREDA.

TOT CE APARE ÎN ACEST COLȚ POATE FI FOLOSIT ÎMPOTRIVA CELUI CARE A DECLARAT

OCTAVIAN FOALE: "Cel mai bun cuplu de antrenori, la ora actuală, în Timișoara, ar fi Jackie Ionescu - director tehnic și Octavian Foale - antrenor principal."

RUDOTELUL SĂPTĂMÂNII

Aflat în Bekescsaba, autobuzul echipei Timișul Șag nu se descurca printre străzile orașului pentru a ajunge la destinație.

Conducătorul delegației dl. Ștefan Marton, văzând doi indivizi care săpau un șanț la marginea drumului, l-a rugat pe șofer să oprească pentru a se informa.

O voce din autocar a replicat prompt: **"De-geaba-i întrebați pe ăștia, că-s moldoveni!"**

URECHEA CIULITĂ

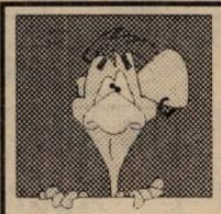

LIȚĂ DUMITRU, reluând și după meciul Progresul - Norwich City ideea expusă la Cluj: **"Chiar că nu înțeleg cum de a putut Poli să-l vândă definitiv pe Bătrânu"**

ADRIAN "CHISI" CHISELIȚĂ, către Florin Bătrânu, în timp ce Stelian Anghel semna contractul cu Jean Grama: **"Cum de-ai ajuns tu la Progresul?"**

STELIAN ANGHEL: **"Nu te mira Chisi, e mâna "prietenului" Iacob"**

IONUȚ POPA, impresionat de prezența in corpore a redactorilor Sport Vest la Arad, sâmbătă: **"Când eram eu antrenor la UTA veneați numai câte unul!"**

MARIUS ȚUCUDEAN, în tribună, la meciul UTA - Petrolul: **"Cred că nu mai vin la meciuri. Nu pot să stau așa, că-mi vine să sar gardul și să intru în teren"**

PETRE VLĂTĂNESCU: **"Nu cred că există în lume un jucător în situația mea. Nici eu nu știu la ce club sunt legitimat."**

ADRIAN "CHISI" CHISELIȚĂ: **"Vă rog să nu mă mai băgați în ziar. De când tot apar la "Urechea ciulită" numai dușmani mi-am făcut."**

Întrebarea care vine marți:

De ce n-a demisionat președintele Ioan pop înainte de World Cup?

Nu-i vestiaru' seif de bancă

■ Lumea sportului a oferit, în decursul anilor, posibilitatea pătimașilor să-și întemeieze colecții de invidiat: de insigne, fanioane, fotografii, chiar echipamente sportive. Există însă și colecționari de ștampile de la cluburi! Cel mai renumit din acest colț de țară este simpatia Vest-Sportului, Emanoil Gherghel. Recent, el și-a îmbogățit colecția cu încă un trofeu: ștampila clubului nou înființat FC Arad, al cărui președinte este. Îi dorim să beneficieze din plin de această ștampilă cu condiția s-o restituie pe cea a clubului C.S. UTA! Nu este nici o greșeală! După ce a fost schimbat din funcția de "presidente" la clubul textilist, "Ghighi", considerând că înlocuirea a fost făcută pe nedrept, a plecat cu tot cu ștampilă!

■ Sandu Marcă, deși a fost transferat la Dinamo, s-a aflat sâmbătă în Govândari, în timp ce alb-roșii susțineau primul joc din noul sezon la Craiova. Făcând săpături, agentul nostru a aflat că lui Ion Moldovan nu-i prea plac ochii noului venit în Șoseaua Ștefan cel Mare, lăsându-l în afara primei garnituri. Fostul polist nu se împacă cu acest gând, el simțindu-se capabil să evolueze în DN. Aparținând timp de 3 ani bucureștenilor, n-ar fi exclus ca aceștia să-l folosească monedă de schimb la Farul, Bistrița sau cine știe unde... Până una alta Marcă se pregătește la Gloria.

■ Descusut de-un agent de-al nostru, în privința transferului lui Florin Bătrânu, managerul Florin Iacob a declarat următoarele: **"Am considerat că Florin este capabil să joace în Divizia Națională, și în același timp Poli are nevoie de bani. Pe banii luați de la Progresul, Poli și-a rezolvat toate transferurile, iar Bătrânu a primit 8 milioane lei, pe care nu i-ar fi luat la Timișoara."** Astfel, după Lucian Popescu, este al doilea transfer în urma căruia managerul Florin Iacob umvisteria clubului Poli.

■ Într-un interviu acordat, în cotidianul "Sportul Românesc", președintele Gloriei Reșița, Iosif Riteș a declarat că echipa va trage la promovare! Întrebat de neobositul nostru agent dacă declarația îi aparține, președintele a replicat: **"Desigur, pentru că așa ne cere conducerea administrativă și financiară. Echipă am avea, pregătirea s-a făcut corespunzător, numai că nu-s bani."**

Se pare că a devenit o modă ca înaintea începerii campionatelor, majoritatea conducătorilor din fotbalul nostru să-și facă publice gândurile lor de mărire. Din păcate însă, o mare parte din aceste declarații devin subiecte pentru rubrica fraier - play!

■ În ciuda faptului că am scris de nenumărate ori despre programarea jocurilor diviziei C Arad, colonelul Nicu Selejan, secretarul AJF Arad, a rămas ferm pe poziție. Meciurile se vor juca după placul fiecărei echipe! Așa că, ar fi posibil să asistăm și la partide care se vor disputa luni sau chiar marți!!!

■ Sâmbătă, cu prilejul amicalului Poli - FC Arad, în tribunele stadionului timișorean au fost prezenți și emisari ai clubului Severnav Turnu Severin, veniți pentru a discuta dezlegarea lui Petre Vlătănescu, care este hotărât să nu joace pe malul Dunării. În seara aceleiași zile, Vlătănescu a fost văzut la restaurantul Bulevard. Agenții noștri, ascunși după druckerii cheferiști, care domină, deocamdată, spațiul din Piața Operei, au prins un zvon, cum că rafinatul dribleur ar urma să evolueze în trupa lui Ghiță Chimiuc.

■ Săptămâna trecută, liniștea publică a Aradului, a fost perturbată de haosul creat cu ocazia definitivării lotului echipei UTA. Întrucât în discuție au intrat jucători de la ambele grupări care au format echipa FC Arad (Aris și Astra), vacarmul a fost de nedescris. După lungi negocieri s-a ajuns la următorul verdict: Aris i-a cedat pe Arman și Plisca, iar Astra pe Boloș și Grad, Burescu și Iancu vor rămâne însă la FC Arad.

■ Deși peste patru zile va începe campionatul, Metalul Bocșa n-are încă antrenor! Varianta cu Ion Florea se pare că a căzut, el urmând să rămână la Reșița. Postul însă îi interesează pe alți reșițeni. Este vorba de Dan Firițeanu și Ion Copăceanu de la CSS Reșița. Aceștia au fost dibuiți de agentul nostru prezent la amicalul Metalul Bocșa - Poli Timișoara, în pofida faptului că Dan Firițeanu a apărut "deghizat" cu barbă și cu ochelari haioși, tip John Lennon.

Necazul e că președintele Puiu Mischie nu mai vrea să audă de nici un reșițean! Datorită acestui fapt, aproape sigur, va eșua și tentativa lui Adi Cuzmanovici de a-l aduce în Valea Domanului pe jucătorul Bocșei, Doană, cu toate că la un moment dat se părea că directorul CMB, dl. Pricăjeanu ar fi de acord cu acest transfer.

■ Era gata-gata să-l omitem pe misteriosul boss al Minerului Anina. După ce a rezolvat majoritatea transferurilor pe care le-a dorit, Robi Benczik a fost surprins de agenții noștri făcând tot mai des naveta pe traseul Anina-Bocșa. Motivul? Robi vrea să-l lămurească pe Puiu Mischie să accepte să-și dispute jocurile la Anina (terenul Metalului, fiind, după cum se știe, suspendat). Această dragoste pentru bocșeni nu trebuie să surprindă, deoarece minerii, care au gânduri de promovare, au nevoie de câți mai mulți aliați!

■ Se pare că fostul jucător de la Vega Caransebeș, Veche, pe care a pus ochii antrenorul lui Poli, Costică Rădulescu, va fi greu de "smuls" Gloriei. Victor Roșca nu vrea să se disperseze de el, întrucât are deja un rol bine definitivat în echipă. În aceste condiții urmează ca Iosif Riteș să-i vireze banii lui Eutin Bojin sau să-i ofere 3 jucători în schimb.

AGENTURA

■ MAGNET ■
S.R.L.
General manager
RICHARD ANDRESS

vest SPORT

Str.Paris nr 2A Timișoara
tel. 096/190656
Director onorific:
MARCEL TOLCEA
Redactor șef:
DUKI POPOVICI
Colectivul redacțional:
RADU SUCIU, SANDU USUSAN, OVIDIU PĂCURARIU, PETRU FUCHS, MIHAI COMȘULEA, SILVIU FLORESCU, MARIUS BREAZU.
Colaboratori permanenți:
BEBE GRIGORE, ȘTEFAN MARTON, DORU SUBA, GHIȚĂ OCHIȘOR, HORST SZEIBERT, DAN GÂRLEA, BRANKO VUIN, GABI MĂNOIU.
Reporteri speciali:
IOAN-DORIN VOINEA, NELU SERE, LUCIAN GHEORGHIU, IONEL BOLOG
Tehnoredactare computerizată:
ZADITROM S.R.L. TIMIȘOARA
Tipar off-set:
MEDIAGRAF S.A.

Un Waterloo pentru fotbalul arădean

UTA - PETROLUL PLOIEȘTI 1-4 (0-1)

Stadion UTA, timp frumos,teren excelent, spectatori 7000.
Arbitri: C. Gheorghe (Suceava) - V. Angheloiu (București), C. Corocan (Reșița)
Observator: Nicolae Pantea (București)
Cartonașe galbene: Dronca, G. Radu, Tîrțău, Mitu, Grad, Abăluță, Grama.
Cartonaș roșu: Dronca.
UTA: Sinescu 5,5 - Grad 5,5 - Dronca 5, G. Radu (cpt.) 5 - Szell 5,5, Țârlea 5 (46, Stupar 5,5), Coraș 5, Plisca 5, Boloș 4 (62, Grădinaru 5) - Mitu 6,5, Tîrțău 5.
Antrenor: Gh. Borugă. Pe bancă: Ivan, Arman, Nini.
PETROLUL: Preda - Răchită (cpt.) - Chiriță, Bălăceanu, Leahu - Baștină, Abăluță, Zmoleanu, Toader (86, Mihalache) - Grama, Toboșaru (80, Pura).
Antrenor: Ion Marin. Pe bancă: Nae, O. Grigore, Pîrlog.
Au marcat: PLISCA (3 - autogol), reluând pe lângă Sinescu centrarea lui Grama care se îndrepta spre Zmoleanu; CHIRIȚĂ (47 - autogol), respingând greșit centrarea lui Mitu; TOADER (53), reluând lejer, ca la antrenament, centrarea lui Toboșaru; PURA (80), pe sub Sinescu după ce a pătruns nestingherit spre poarta lui Szell; MIHALACHE (88), scăpat singur printr-o apărare deja resemnată.

O asemenea înfrângere, pe teren propriu, ridică mari semne de întrebare asupra tuturor celor implicați în soarta clubului UTA.

Când președintele clubului își dă demisia, dar își continuă activitatea, când secția de fotbal, eterogenă în componență, se suprapune în decizii cu conducerea clubului, când directorul tehnic își ia concediul la începutul pregătirilor, când antrenorul principal ezită să preia postul și, nu în ultimul rând, când jucătorii au mari pretenții în comparație cu seriozitatea în pregătire, atunci rezultatul nu poate fi decât o confuzie totală, care s-a văzut unde duce.

Exemplul cel mai elocvent în acest sens este faptul că de pregătirea de vară s-au ocupat, pe rând, Ionuț Popa, Marcel Coraș, Gheorghe Vaczi și, în final, Gigi Borugă.

Ceea ce a jucat UTA sâmbătă a fost un joc bătrânesc, lipsit de orizont, lipsit de nerv și mai ales de dăruirea și vigoarea cu care ne obișnuise în turul campionatului trecut. Singura variantă de atac a fost jocul pe Mitu, care s-a zbătut, a centrat zeci de baloane, dar Tîrțău a fost izolat între masivii apărători ai oaspeților. Mijlocul, inexistent, n-a reușit nici să vină "pe poarta" lui Preda, nici să se replieze la rapidele șarje ploiești. N-am înțeles de ce Stupar nu a fost introdus de la începutul jocului, dacă tot a intrat după pauză. Se putea decide din start dacă este sau nu apt de joc. Așa s-a apelat la soluția Boloș - fundaș stânga - care a fost ridiculizat de Grama...

Oaspeții au știut ce vor, au jucat inițial pe contraatac și au încheiat jocul dominând în totalitate. Au creat senzația că sunt dintr-o ligă superioară, dar, evident, "vinovăția" este a UTA-ei. Atâtea ocazii ratate de o echipă oaspete la Arad nu țin minte să fi consemnat. Au trebuit să intre rezervele să încheie conturile, titularii jucându-se cu ocaziile și creând, la un moment dat, senzația că UTA, ajutată de șansă (mai ales după penalty-ul apărat de Sinescu) poate scoate un rezultat favorabil. Și la capitolul bare ploieștenii au "câștigat" cu 3-2.

Cât despre arbitraj, C-tin Gheorghe, plin de sine așa cum îl știm, a împărțit "cu dărnicie" cartonașe galbene, l-a eliminat corect pe Dronca (la un fault din spate, în poziția de ultim apărător, chiar în faza penalty-ului), a apreciat corect simularea lui Tîrțău în careul oaspeților, dar a greșit grav neacordând 11 m la un fault al lui Bălăceanu asupra aceluiași Tîrțău.

Cei doi tușieri, Angheloiu și Corocan, au avut multă bunăvoință față de arădeni, semnalizând de câteva ori total anapoda.

Nimic nu este pierdut, dar totul trebuie recuperat și încă repede, până nu e prea târziu. Cei care au urechi să audă, iar cei care trebuie să decidă, să discearnă!

OVIDIU PĂCURARIU

ÎNTRE CEZÁR ȘI MĂGAR

(TOP ȘI ANTI TOP)

1. **STELIAN ANGHEL.** În timp ce alții și-au petrecut liniștiți concediul, vicele lui Poli s-a zbătut toată vara pentru a încheia cât mai bine perioada de transferări. Și trebuie s-a spunem cu toată sinceritatea că a făcut treabă bună!

5. GIGI DOMIDE. "Roșcovanul" și noua sa trupă, FC Arad, s-au prezentat cel mai bine dintre toți adversarii pe care i-a întâlnit Poli în ultima perioadă de pregătire, scăpând cu o înfrângere la doar 3 goluri diferență!

87. PETRU ȚURCAȘ. Tânărul goalkeeper al lui Poli confundă fotbalul cu un joc de-a v-ați ascunselea! A început pregătirile, apoi a dispărut subit, amenințând că vor veni alte echipe să-i negocieze transferul, pentru ca în final să revină la club, unde luni, din nou nu s-a prezentat.

5022. UTA. După cum s-a prezentat în prima etapă, formația arădeană a demonstrat că este într-adevăr "bătrâna doamnă" a fotbalului românesc!

FOOTBALL NEWS

● **PETRE NARCIS INDISPONIBIL. Atacantul feroviarilor timișoreni a suferit, la un recent antrenament, o gravă rupere de ligamente. La ora când citiți aceste rânduri, el a și fost operat, devenind însă indisponibil pentru o perioadă mai îndelungată. În schimb, este aproape sigură reintrarea sub culorile vișinii a lui Angelo Foale, probabil în etapa a II-a a Diviziei A.**

● **JUNIORII TIMIȘORENI ASALTEAZĂ VESTUL. Săptămâna trecută v-am informat că juniorul Perdei (Auto FZB) a fost selecționat pentru un stagiu de pregătire la clubul german SV Aalen. Lui i s-au alăturat încă două speranțe ale fotbalului timișorean: Rancz (Auto FZB) și Filip (CSS).**

● **MĂRGINEANȚU S-A ÎNTORS LA PRIMA DRAGOSTE. După o perioadă în care n-a prea dat prin Valea Domanului, Gică Mărgineantu a fost reprimit în lotul roș-negrilor. Se pare că datoria de 1000 DM pe care o avea la Adrian Cuzmanovici a fost achitată, iar sentimentele s-au îmbunătățit între cele două părți.**

● **LIȚĂ DUMITRU REZERVĂ. Cu ocazia sărbătoririi a 85 de ani de la înființarea FRF, a avut loc și o partidă între fostele glorii ale fotbalului românesc. Spre satisfacția timișorenilor, Liță Dumitru a fost rezerva lui... Emeric Dembrovschi.**

● **ZSIZSIK CONTINUĂ CĂUTĂRILE. Dacă n-a reușit să-și găsească o echipă germană de liga a III-a, fostul jucător al Gloriei Reșița, Marius Zsizsik nu a disperat. A coborât un eșalon mai jos, sperând ca de data aceasta norocul să-i surâdă. Gheorghe Lupu, fostul libero al CSMR-ului, deși a cochetat o perioadă cu Electroputere, momentan nu este legat de nici o echipă.**

● **SPORT VEST ÎNVINGE DIN NOU. În pauza meciului UTA - Petrolul, Liga Suporterilor echipei UTA a organizat în rândul membrilor ei un concurs de penalty-uri, între buturi aflându-se portarul de rezervă al alb-roșilor, Ladislau Ivan. A câștigat Traian Popescu, care purta un tricou cu inscripția... Sport Vest. Nici nu se putea altfel!**

● **SĂRBĂTORI ÎN FAMILIA GRIGORESCU. Săptămâna trecută a marcat o serie de aniversări în familia arbitrului Nicolae Grigorescu. Au fost sărbătorite zilele de naștere ale lui Grig și a soției sale, 10 ani de căsnicie și primirea titlului de cel mai bun arbitru de linie din țară.**

DIN ȘI DEDESUBT TRIBUNĂ

● Min. 91. ION MARIN: **"Când câștigi totul e bine. Am fost superiori la toate capitolele. Să nu ne îmbătăm însă cu apă rece. A fost doar prima etapă a campionatului."**

● La capătul acestei partide umilitoare pentru arădeni, publicul a avut tăria sufletească să-i aplaude pe oaspeți. Același public în fața căruia s-au mai ridicat vreo 2 metri de gard la tribuna a doua! Să fim serioși, domnilor! Aradul este un oraș civilizat!

● Sponsorul UTA-ei, după cum am citit pe tricourile jucătorilor, cel puțin la această partidă, a fost ICIM. Din păcate "sigla" ne-a amintit de divizia A...

● Petrolul a avut o prestație excelentă în teren care însă n-a fost dublată de... prestația conducerii clubului. Oaspeții s-au prezentat într-un echipament cu numere greu lizibile, iar Pura, care a intrat cu nr. 17 n-a fost trecut inițial pe foaia de arbitraj.

● La tribuna a doua, două "piese grele" ale arădenilor au regretat că nu pot fi în teren. Marius Țucudean - retras definitiv din motive de sănătate - și Dorel Mutică, care abia și-a scos ghipsul, urmează un program de recuperare și va reveni pe gazon cam peste o lună...

● Ion Marin, antrenorul ploieștenilor, s-a lăsat așteptat, după joc, mai mult de un sfert de oră de toți jurnaliștii aflați în fața vestiarului oaspeților. Bucuria i-a fost mare, dar asta nu scuză impolitețea...

● La intrarea spectatorilor pe stadionul UTA, fiecare a primit un pahar de "Fanta" sau "Coca-Cola" din partea firmei producătoare. Colegul nostru de la Radio Timișoara, Adrian Cireap, mai descurcăreț, deși a intrat pe stadion pe la vestiare, s-a învârtit de o sticlă de doi litri!

● În pauza meciului, portarul de rezervă al UTA-ei, Ivan, a sprintat spre arbitrul C. Gheorghe și... a schimbat mingea de joc. N-a fost de bun augur pentru arădeni, ei luând cu două goluri mai mult decât în prima repriză...

Asistenții lui O.P.

LA POLI - ABONAMENTE PENTRU TUR

Doar 750 lei biletul!

Clubul de fotbal Poli a scos în vânzare abonamentele pentru turul campionatului 1994 - 1995 (luni - vineri, între orele 10 și 14, la sediul clubului).

Deoarece biletele vor costa 1000 lei, cumpărându-vă un abonament veți plăti practic pentru fiecare meci 750 lei, deoarece Poli va juca în tur 8 meciuri acasă.

Costul unui abonament pentru tribuna oficială este de 20.000 lei.

DE JOI, 25 AUGUST, F.C. POLI REIA TRADIȚIONALELE CONFERINȚE DE PRESĂ, CU ÎNCEPERE DE LA ORA 13.00.

CELELALTE REZULTATE:

FC ARGEȘ - STEAUA 3-1: Ceaușu (38), Barbu (76), Dumitru (88) - Militaru (65)
FC MARAMUREȘ - SPORTUL STUDENȚESC 1-1: Ghindă (47) - M. Petre (15).
GLORIA BISTRIȚA - "U" CLUJ 2-1: Mironaș (40), Răduță (84) - Predatu (66)
ELECTROPUTERE - DINAMO 3-1: Albeanu (24 și 51), Dănciulescu (61) - Demollari (10)
INTER SIBIU - OȚELUL 4-4: C. Lazăr (21), Mărgărit (28 și 79), Văsâi (32) - Cioloboc (41), Cornea (75), Oprea (77), V. Șefan (90)
FC NAȚIONAL (fost Progresul) - UNIV. CRAIOVA 3-2: Dună (29), Cristea (52), Lutu (67) - Gane (21), Craioveanu (90 - penalty)
CEAHLĂUL - FC BRAȘOV 3-1: Marc (17), Burleanu (33), Axinia II (79 - penalty) - Savu (15). Eliminat: Savu (FC Brașov) - min.53.
RAPID - FARUL 5-1: Chiriță (52), Voinea (58), Vlădoiu (71), Vameșu (75), Chebac (84) - Grigoraș (29).

TOTUL DINTR-O PRIVIRE

- 6 victorii ale gazdelor, 2 rezultate de egalitate, o victorie a oaspeților
- s-au marcat 41 de goluri (25 gazdele, 16 oaspeții)
- s-au acordat 3 penalty-uri, 2 în favoarea oaspeților (unul ratat)
- s-au dictat 3 eliminări

ETAPA VIITOARE

(sâmbătă, 27 august, ora 18,00):

"U" Cluj - FC Argeș; Steaua-FC Maramureș; Sportul Stud. - Rapid; FC Farul - Inter Sibiu; Petrolul - Electroputere; Oțelul - UTA; Dinamo - FC Național; Univ. Craiova - Ceahlăul; FC Brașov - Gloria Bistrița.

ANA LUGOJANA
RIMINI S.R.L.
TIMIȘOARA Bd. LIVIU REBREANU 1/3
VINDE EN GROS
ȘI EN DETAIL
✦ ULEI ✦ ZAHĂR
✦ CAFEA ✦ DULCIURI
✦ COSMETICE ✦ DETERGENȚI
✦ BĂUTURI ALCOOLICE ȘI NEALCOOLICE
LA CELE MAI MICI PREȚURI DIN ȚARĂ
ALCOOL RIMINI

OCHI ÎN OCHI COSTICĂ RĂDULESCU

"Criteriul meu de selecție e caracterul!"

REP: **Nea Costică, tocmai am asistat la un antrenament, și mă întreb de unde aveți atâta răbdare?...**

C.R.: Asta-i o calitate pe care mi-am cultivat-o de-a lungul anilor. Cu toate că se spune că sunt un antrenor cu temperament, la fotbal și la pescuit totdeauna am avut răbdare!

REP: **De la pescuit ați învățat să aveți răbdare?**

C.R.: Mai degrabă din fotbal. Altfel nu se poate cu jucătorii români, dacă nu ai răbdare, nu poți să faci progrese.

REP: **Am observat că faceți corecții peste corecții la exercițiile jucătorilor tineri, dar nici cei cu experiență nu sunt scutiți...**

C.R.: Este o vorbă, omul cât trăiește învață. Chiar și cei experimentați au mult de învățat. În ceea ce privește biomecanica execuției, pendulările scurte, rapide... Numai așa se pot face pași în față. Vedeți, noi suntem o echipă care joacă pe atac, pe gol, și dacă vrem să avem cât mai multe faze de poartă finalizate, trebuie să îmbunătățim execuția, mai ales în fața porții.

REP: **Poli, în ultimii trei ani, a fost o echipă care juca mai mult la greșeala adversarului, se grupa în apărare, iar în atac se baza pe rezolvări individuale și chiar pe șansă...**

C.R.: Mai ales pe faze fixe!

REP.: **Așa este, Varga a fost golgeterul echipei în ultimii doi ani. Acum, însă, văd că încercați să reveniți la un fotbal ofensiv. Nu-i este greu să-i reînvățați pe jucători să atace?**

C.R.: Nu este. Dvs. mă știți. Oriunde am fost antrenor, numai pe asta am jucat. Pe atac, constructiv și dinamic. Pentru că acesta este fotbalul modern. S-a dovedit și la ultimul campionat mondial. Exemplul cel mai elocvent în acest sens a fost Brazilia. Aproape în fiecare minut a avut o acțiune de poartă! Sau chiar două pe minut! Cu cât aduci mai des mingea în fața porții adverse, cu atât ai mai multe șanse de a marca.

REP.: **Campionatul bate la ușă. Primul meci îl aveți sâmbătă cu Zalăul, la Timișoara. E evident că veți juca pe atac. Urmează deplasarea de la Oradea. Și acolo veți juca ofensiv?**

C.R.: În deplasare ne vom lua măsuri mai speciale în apărare, nu putem să ne hazardăm chiar așa, dar, după cum ați văzut în meciul cu UTA, de la Arad, am avut zeci de situații de singur cu portarul.

REP: **Deci mergeți la Oradea să dați gol?**

C.R.: Mergem să dăm goluri!

REP: **Poli a fost practic echipa care s-a reunit prima, având o perioadă de pregătire deosebit de lungă. Există destule păreri conform cărora, datorită acestei perioade prelungite, ar putea urma o cădere de formă.**

C.R.: Mi-au spus-o și alții. Singurul motiv care ar putea genera o cădere, și de care mi-e teamă, ar fi lipsa unei refaceri corespunzătoare. Pentru că de două săptămâni n-am avut apă caldă la stadion, și asta ne-a cam omorât. Dar dacă în permanență avem bazin, saună de două ori pe săptămână și maseurul își face datoria, nu o să avem probleme. Avem atâta experiență, știm cum să dozăm efortul. Mai intervine și viața extrasportivă a jucătorilor, unde eu nu pot interveni.

REP.: **Când am discutat la cantonamentul de la Herculane, ați lăudat condițiile excelente asigurate de conducerea clubului.**

C.R.: Așa este. Pe toată perioada pregătirilor am avut condiții excepționale. Și totuși, a lipsit ceva. Dacă mai aveam posibilitatea unui cantonament de 10-12 zile în străinătate, era de-a dreptul extraordinar. Îi aveam pe băieți încă două săptămâni în continuitate, cu jocuri care te stimulează, cu condiții de antrenament, alimentație și odihnă foarte bune.

REP.: **O întrebare mai delicată. În ultimii trei ani, au fost destule discuții și chiar luări de poziție în presă vizavi de relația dvs. cu conducerea clubului. Cum vă împăcați acum?**

C.R.: Deocamdată nu avem probleme. Am purtat o discuție la început, când am venit, și am stabilit că toți vrem să facem o treabă bună. Altfel, n-avea rost să ne încurcăm...

REP.: **Se pare că faceți echipă bună cu conducătorii clubului și cu jucătorii...**

C.R.: Așa e. Poli e o echipă în adevăratul sens al cuvântului. Eu vă spun cu convingere că suntem o echipă de primele opt locuri în prima ligă! Eu le-am spus și la jucători, când am venit. Este în fotbalul românesc un obicei conform căruia, când ceva nu merge la echipă, antrenorul este dat afară. Nu e în regulă. Nu e corect și nu e cinstit. Toată lumea trebuie să aibă o răspundere. Și antrenorii, și conducătorii, și jucătorii! Pentru că toți beneficiază și de drepturi. Nu să cadă totul pe antrenor!

REP.: **Bine, dar cam așa e în toată lumea fotbalului. Antrenorul adună cioburile... Revenind la începutul pregătirii, ați solicitat acum două luni întărirea lotului cu câțiva jucători. Sunteți mulțumit de transferuri?**

C.R.: Da. S-au rezolvat aproape toate. Călin și Stoicov sunt rezolvați. Mai mult ca sigur și Baban. Trandu e ca și transferat, mai rămâne Rocco Sandu, pe care conducerea mi-a promis că-l rezolvă zilele astea. Dacă tot vorbim de lot, vreau să vă spun că, totuși, de ce mi-e frică n-am scăpat. Am probleme pe partea stângă. I-am adus înapoi pe Octavian Popescu și pe Bărbosu. Eu știu că nu mai sunt la prima tinerețe, dar cu amândoi rezolvăm flancul stâng și aveam alternative. Octavian - cu viteză și forță de penetrare și Bărbosu - cu putere de muncă, tenacitate și aparții la finalizare. Dar Bărbosu s-a accidentat grav la primul amical, iar Octavian a făcut o contractură musculară la meciul cu Gloria Buzău. Acum văd că și-a dat drumul, dar nu știu cât? Altă variantă pentru partea stângă nu am... Dar am făcut apel la conducere să mă ajute, dacă problemele persistă. Și ar fi două soluții. Ori să-l aducem pe Veche, ori pe Marcă.

REP.: **Marcă e al lui Dinamo, dar Veche?**

C.R.: Al lui Vega. A fost împrumutat la Gloria, dar Vega ne-a dat nouă dezlegarea în alb...

REP.: **Deci, vine?**

C.R.: Inițial a spus că vine, dar cred că Gloria l-a întors cu niște bani... Deși n-au nici o șansă, doar dacă renunțăm noi.

REP.: **Mai ar fi problema portarilor! Spuneați, la Herculane, că v-ar interesa un al doilea portar. Era vorba de David, de la Electroputere, sau Papp, de la Oradea. Acum problema s-a acutizat. Pe lângă Almășan, v-a rămas doar Popovici...**

C.R.: Popovici e un tânăr cu experiență, dar nu e încă destul de copt, îi lipsește experiența și nu putem risca, la obiectivul pe care-l avem. Sigur că el va crește pe lângă echipă, dar trebuie să căutăm. Țurcaș văd că face pe supăratul, dar eu nu l-am văzut apărând. Văd că și-a pierdut locul și în lotul național. E adevărat că are niște calități native excepționale, dar caracterul trebuie să fie la fel. Acum văd că s-a întors. Eu îl primesc-am zis că la mine poate să crească, dacă e serios. Dar nu admit rabat și absențe de la pregătire.

REP.: **Vă bazați în continuare, deci, pe jucători cu caracter...**

C.R.: Da, la mine primul criteriu de selecție e caracterul! Când văd că un jucător n-are caracter, înseamnă că aș munci de pomană. Caracterul e garanția mea.

REP.: **Obiectivul lui Poli e, evident, promovarea...**

C.R.: Eu vă spun sincer care este prima preocupare a mea, chiar dacă unii poate nu sunt de acord. Asta-i românul, vrea rezultate imediate. Prima preocupare a mea de când m-am întors la Poli - și asta a fost, oriunde am antrenat - e să formez echipa. Să joace fotbal!

REP.: **Bine, dar dacă joacă fotbal, performanța apare...**

C.R.: Sigur că da! Vine automat! Nu se poate să nu iasă treabă bună...

REP.: **Deci, totuși, promovarea rămâne ca obiectiv. De aceea vă întreb, cum credeți că e mai bine, să se dea prime funcție de rezultatele imediate sau să se plătească parțial, urmând ca diferențele să se achite în cazul promovării? Adică mai puțin acum și "grosul" la atingerea obiectivului?**

C.R.: Poli e un club care se respectă și e normal ca promovarea să fie obiectivul viitorului sezon, deci o cointeresare corespunzătoare se poate face prin oprirea unui procent din prime, care să se plătească în caz de reușită. Așa e corect și cinstit. Jucătorii o văd numai pe a lor, dar trebuie să avem și garanții.

Au consemnat
DUKI POPOVICI
și SANDU USUSAN

FOTBALUL E VIAȚA MEA

Știindu-l pe nea Costică pescar "înrăit", l-am întrebat ce-i aduce satisfacții mai mari, fotbalul sau pescuitul. Răspunsul a venit ca din pușcă:

"Fotbalul e viața mea! Pescuitul e așa, o plăcere, un divertisment. Eu alte hobby-uri nici nu am. Pescuitul și vânătoarea. Așa, ca o deconectare și o destindere pentru nervii mei, pentru uzura mea..."

"POLI MERITĂ SPECTATORI"

O problemă care frământă fotbalul timișorean, și nu numai, este lipsa spectatorilor. Iată și părerea lui nea Costică în legătură cu acest aspect:

"Cea mai mare durere a mea e când văd stadionul gol! Nu se poate juca fotbal fără spectatori! Nu pot să cred că un oraș ca Timișoara a renunțat la fotbal! Eu știu ce place timișorenilor, să vadă goluri. Noi le vom oferi spectacol și goluri. Timișoara merită o echipă bună, dar și echipa merită spectatori!"

T~SHIRT COMPANY

SOC. ROMÂNO-GERMANĂ S.R.L.
1900 TIMIȘOARA, STR. PARIS NR.2A
TEL/FAX 056/ 190656 - 056/ 190128

Vindem en gros la cele mai scăzute prețuri din oraș următoarele produse:

case de marcat "WALTHER ER 220 R" cu 8 raioane și TVA (programabil) + role de hârtie
- tricouri uni negre; - tricouri imprimate pe fond alb; - tricouri imprimate pe fond negru
- pantofi de damă
- vitamine: multivitamine, vit. "C", calciu, magneziu; - ceaiuri reci cu arome de: lămâie, piersică, fructe de pădure; - cacao granulată.

Oferim servicii pentru imprimerie textilă pe orice suport, cu modelele noastre sau ale clientului.

MAGNET

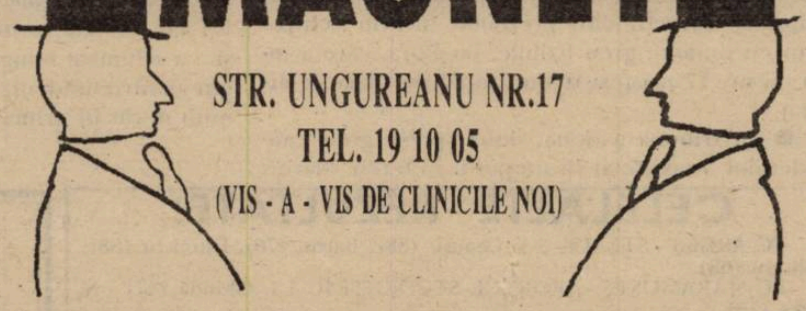

STR. UNGUREANU NR.17
TEL. 19 10 05
(VIS - A - VIS DE CLINICILE NOI)

Vă invităm în magazinul nostru în care vă prezentăm o gamă variată de confecții, pentru femei și bărbați, din țară și import, la prețuri avantajoase:

- rochii de gală și de seară - unicate - ultima modă (combinații din dantelă, mătase naturală, catifea, taft)
- pulovere cu broderie spartă
- costume femei din stofă de lână
- bluze "PIERRE GARDIN"
- pardesie și baloane moderne
- cămăși bărbătești, de sezon și de gală, import Italia
- pantaloni bărbătești, diferite culori
- cizme (femei și bărbați) din piele
- parfumuri, import Franța
- cosmetice din import și indigene ("FARMEC" și "COLGATE")
- pantofi import Franța

ORAR ZILNIC 11 - 18.

PROGRAMUL TURULUI DIVIZIEI A SERIA A II-A

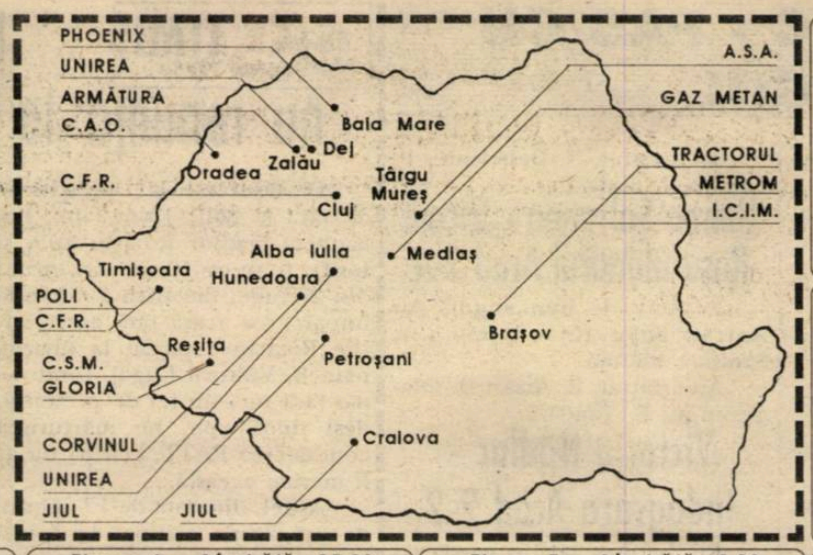

Et. 10 - Sâmbătă, 22.10		
Unirea Dej	-	Gaz Metan
Jiul Craiova	-	Jiul Petroșani
Poli	-	Unirea A.I.
Metrom	-	Gloria Reșița
Phoenix	-	CFR Cluj
CAO	-	Corvinul
CSM Reșița	-	Tractorul
Armătura	-	CFR Tmș.
ASA	-	ICIM Brașov

Etapa 11 - Sâmbătă, 29.10		
Jiul Petroșani	-	Metrom
Unirea A.I.	-	Jiul Craiova
Gaz Metan	-	Poli
Gloria Reșița	-	CFR Cluj
CFR Tmș.	-	CAO
Corvinul	-	Unirea Dej
ASA	-	Phoenix
ICIM Brașov	-	CSM Reșița
Tractorul	-	Armătura

Et. 15 - Sâmbătă, 19.11		
Unirea A.I.	-	Jiul Petroșani
Gaz Metan	-	Gloria Reșița
CFR Tmș.	-	Metrom
Corvinul	-	CFR Cluj
Phoenix	-	Armătura
CSM Reșița	-	CAO
ASA	-	Unirea Dej
ICIM Brașov	-	Poli
Tractorul	-	Jiul Craiova

Et. 16 - Sâmbătă, 26.11		
Jiul Petroșani	-	Gaz Metan
Unirea A.I.	-	Phoenix
Unirea Dej	-	CSM Reșița
Jiul Craiova	-	ICIM Brașov
Poli	-	ASA
Metrom	-	Tractorul
CFR Cluj	-	CFR Tmș.
Gloria Reșița	-	Corvinul
CAO	-	Armătura

Etapa 1 - Sâmbătă, 27.08		
Jiul Petroșani	-	CFR Timișoara
Unirea A. Iulia	-	Corvinul
Gaz Metan	-	Phoenix
Unirea Dej	-	C.A.O.
Jiul Craiova	-	CSM Reșița
Poli Timișoara	-	Armătura
Metrom Brașov	-	ASA Tg. Mureș
CFR Cluj	-	ICIM Brașov
Gloria Reșița	-	Tractorul Bv.

Etapa 2 - Sâmbătă, 3.09		
CFR Tmș	-	Unirea A.I.
Corvinul	-	Gaz Metan
Phoenix	-	Unirea Dej
CAO	-	Poli
CSM Reșița	-	Metrom
Armătura	-	Jiul Craiova
ASA	-	CFR Cluj
ICIM Brașov	-	Gloria Reșița
Tractorul	-	Jiul Petroșani

Etapa 3 - Sâmbătă, 10.09		
Jiul Petroșani	-	ICIM Brașov
Unirea A. I.	-	Tractorul
Gaz Metan	-	CFR Tmș.
Jiul Craiova	-	CAO
Poli	-	Unirea Dej
Metrom	-	Armătura
CFR Cluj	-	CSM Reșița
Gloria Reșița	-	ASA
Corvinul	-	Phoenix

Etapa 4 - Sâmbătă, 17.09		
Unirea Dej	-	Jiul Craiova
CFR Tmș	-	Corvinul
Phoenix	-	Poli
CAO	-	Metrom
CSM Reșița	-	Gloria Reșița
Armătura	-	CFR Cluj
ASA	-	Jiul Petroșani
ICIM Brașov	-	Unirea A.I.
Tractorul	-	Gaz Metan

Etapa 5 - Sâmbătă, 24.09		
Jiul Petroșani	-	CSM Reșița
Unirea A.I.	-	Tractorul
Gaz Metan	-	ICIM Brașov
Jiul Craiova	-	Poli
Metrom	-	Unirea Dej
CFR Cluj	-	CAO
Gloria Reșița	-	Armătura
CFR Tmș.	-	Phoenix
Corvinul	-	Tractorul

Etapa 6 - Miercuri, 28.09		
Unirea Dej	-	CFR Cluj
Poli	-	Metrom
Phoenix	-	Jiul Craiova
CAO	-	Gloria Reșița
CSM Reșița	-	Unirea A.I.
Armătura	-	Jiul Petroșani
ASA	-	Gaz Metan
ICIM Brașov	-	Corvinul
Tractorul	-	CFR Tmș.

Etapa 7 - Sâmbătă, 1.10		
Jiul Petroșani	-	CAO
Unirea A.I.	-	Armătura
Gaz Metan	-	CSM Reșița
Metrom	-	Jiul Craiova
CFR Cluj	-	Poli
Gloria Reșița	-	Unirea Dej
CFR Tmș.	-	ICIM Brașov
Corvinul	-	ASA
Tractorul	-	Phoenix

Etapa 8 - Sâmbătă, 8.10		
Unirea Dej	-	Jiul Petroșani
Jiul Craiova	-	CFR Cluj
Poli	-	Gloria Reșița
Phoenix	-	Metrom
CAO	-	Unirea A.I.
CSM Reșița	-	Corvinul
Armătura	-	Gaz Metan
ASA	-	CFR Tmș.
ICIM Brașov	-	Tractorul

Etapa 9 - Sâmbătă, 15.09		
Jiul Petroșani	-	Poli
Unirea A.I.	-	Unirea Dej
Gaz Metan	-	CAO
CFR Cluj	-	Metrom
Gloria Reșița	-	Jiul Craiova
CFR Tmș.	-	CSM Reșița
Corvinul	-	Armătura
ICIM Brașov	-	Phoenix
Tractorul	-	ASA

Et. 12 - Sâmbătă, 5.11		
Unirea Dej	-	CFR Tmș.
Jiul Craiova	-	Gaz Metan
Poli	-	Corvinul
Metrom	-	Unirea A.I.
CFR Cluj	-	Jiul Petroșani
Phoenix	-	Gloria Reșița
CAO	-	Tractorul
CSM Reșița	-	ASA
Armătura	-	ICIM Brașov

Et. 13 - Sâmbătă, 12.11		
Jiul Petroșani	-	Gloria Reșița
Unirea A.I.	-	CFR Cluj
Gaz Metan	-	Metrom
CFR Tmș.	-	Poli
Corvinul	-	Jiul Craiova
CSM Reșița	-	Phoenix
ASA	-	Armătura
ICIM Brașov	-	CAO
Tractorul	-	Unirea Dej

Et. 14 - Miercuri, 16.11		
Jiul Petroșani	-	Phoenix
Unirea Dej	-	ICIM Brașov
Jiul Craiova	-	CFR Tmș.
Poli	-	Tractorul
Metrom	-	Corvinul
CFR Cluj	-	Gaz Metan
Gloria Reșița	-	Unirea A.I.
CAO	-	ASA
Armătura	-	CSM Reșița

Etapa 17 - Sâmbătă, 3.12		
Gaz Metan	-	Unirea A.I.
CFR Tmș.	-	Gloria Reșița
Corvinul	-	Jiul Petroșani
Phoenix	-	CAO
CSM Reșița	-	Poli
Armătura	-	Unirea Dej
ASA	-	Jiul Craiova
ICIM Brașov	-	Metrom
Tractorul	-	CFR Cluj

CLASAMENT FINAL 1993-1994

1.	FC Maramureș	34	25	6	3	94-42	56
2.	Unirea A.I.	34	21	7	6	70-34	49
3.	CSM Reșița	34	19	2	13	52-46	40
4.	Tractorul	34	17	2	15	51-41	36
5.	FC Bihor	34	15	6	13	51-45	36
6.	Metrom	34	14	6	14	44-31	34
7.	Gaz Metan	34	14	6	14	41-37	34
8.	Gloria	34	13	8	13	50-47	34
9.	Corvinul	34	15	3	16	56-50	33
10.	CFR Timiș.	34	12	8	14	43-52	32
11.	ICIM Brașov	34	12	7	15	44-55	31
12.	CFR Cluj	34	12	6	16	53-57	30
13.	Jiul Petroșani	34	13	4	17	47-55	30
14.	Jiul Craiova	34	13	4	17	42-57	30
15.	Armătura	34	12	5	17	42-58	29
16.	Phoenix	34	12	3	19	35-50	27
17.	Bocșa	34	10	7	17	31-53	27
18.	FC Drobeta	34	10	4	20	37-74	24

Cele 4 pentru care vom suferi

POLITEHNICA TIMIȘOARA

Anul înființării: 1920
Culori: alb-violet
Stadion: "Silviu Bindea", 40.000 locuri

Președinte: Viorel Boiț
Vicepreședinte: Stelian Anghel
Antrenor principal: Costică Rădulescu
Antrenori secunzi: Emerich Dembrovschi, Aurel Șunda, Vasile Gaboraș
LOTUL DE JUCĂTORI:
Portari: Ioan ALMĂȘAN - 22.06.1962; Sorin POPOVICI - 27.09.1975; Petru ȚURCAȘ - 16.05.1976; Andrei URAI - 10.06.1975
Fundași: Constantin VARGA - 13.05.1962; Florin MACAVEI - 12.11.1973; Petre ANDREAȘ - 13.05.1962; Cosmin CONTRA - 15.12.1975; Adrian STOICOV - 12.11.1967; Rocco SANDU - 30.07.1966.
Mijlocași: Sorin VLAICU - 3.06.1965; Ionel BĂRBOSU - 12.03.1967; Octavian POPESCU - 7.01.1964; Cristian CONTESCU - 30.03.1968; Emil ȘERBAN - 22.06.1963; Valentin VELCEA - 5.09.1973; Florin CĂLIN - 27.03.1969; Doru GHERMAN - 29.05.1976; Cristian SOLOMON - 9.03.1968.
Atacanți: Leonard STRIZU - 26.08.1967; Orlando TRANDU - 19.12.1968; Marcel BABAN - 16.10.1968; Alexandru KOVACS - 20.10.1974; Marius SASU - 1.10.1975

CSM REȘIȚA

Anul înființării: 1923
Culori: roșu-negru
Stadion: "Valea Domanului", 10.500 locuri

Președinte: Adrian Cuzmanovici
Președintele secției de fotbal: Marius Popescu
Antrenor principal: Carol Gal
Antrenor secund: Arpad Dozsa
LOTUL DE JUCĂTORI:
Portari: Valentin BOȘCA - 29.02.1964; Ștefan IANU - 20.03.1970; Sorin ROBOTINĂ - 11.10.1977;
Fundași: Constantin COJOCARU - 2.08.1969; Petru PANESCU - 29.07.1966; Lucian MARINESCU - 24.06.1972; Leontin DOANĂ - 17.01.1970; Dănuț IANU - 21.04.1968; Sebastian BICA - 18.01.1970; Lucian AGACHI - 1978.
Mijlocași: Gheorghe GĂDĂLEANU - 20.08.1973; Dănuț BOLTAȘIU - 7.09.1967; Gheorghe LAZAROVICI - 14.08.1967; Marius CEPOI - 19.03.1969; Andrei STROIA - 16.06.1966; Adrian TORMA - 12.10.1976; Ionuț BICHESCU - 27.09.1975.
Atacanți: Ion PETRESCU - 28.10.1961; Iosif SZIJJ - 19.09.1970; Marian CALOFIR - 18.03.1971.

GLORIA REȘIȚA

Anul înființării: 1951
Culori: alb-albastru
Stadion: "Gloria", 8.000 locuri

Președinte: Dan Manzur
Președintele secției de fotbal: Iosif Riteș
Director tehnic: Victor Roșca
Antrenor principal: Adrian Coca
Antrenor secund: Iulian Pătru
LOTUL DE JUCĂTORI:
Portari: Karol FEKETE - 2.11.1965; Cătălin TOADER - 23.05.1973; Marius VLĂDOI - 23.02.1971.
Fundași: Mihai TULUC - 6.02.1972; Marius BĂLEAN - 27.09.1967; Gheorghe MITAR - 15.02.1965; Tiberiu KAPORNYAI - 17.04.1963; Sabin BRICI - 4.10.1968; Iulian PĂTRU - 14.04.1963; Radu DAVID - 24.07.1974.
Mijlocași: Florin CHIȘ - 6.04.1969; Gaia BELOIA - 29.11.1973; Florin DINCĂ - 26.05.1972; Adrian DACICA - 25.01.1969; Ion MANOLE - 18.02.1969; Florescu MARCU - 29.11.1968; Gelu DECUSEARĂ - 16.11.1968; Gabriel GALL - 16.05.1978; Arpad LACZKO - 14.06.1976.
Atacanți: Laurențiu FURDUI - 22.12.1970; Cristian CIORNEI - 13.10.1970; Vasile RUS - 21.07.1965; Petru DUMITRU - 30.06.1976; Ion VECHE - 21.07.1967

CFR TIMIȘOARA

Anul înființării: 1933
Culori: alb-vișiniu
Stadion: "CFR", 10.000 locuri

Președinte: Sava Simcelescu
Antrenor principal: Gheorghe Chimiuc
Antrenori secunzi: Dan Păltinișan, Ștefan Bathory
LOTUL DE JUCĂTORI:
Portari: Arpad MIKLOȘ - 8.11.1971; Pompiliu GUȚĂ - 14.06.1969; Adrian BOLDOR - 25.05.1969; Ilie STOICAN - 26.08.1975.
Fundași: Alin ARTIMON - 31.08.1971; Roberto IVAN - 12.06.1971; Sorin BRINDESCU - 2.05.1974; Aurel HIMCINSCHI - 31.01.1971; Mario DIACONESCU - 16.04.1970; Dragan IANOȘEV - 17.03.1969; Gabi STOICOVICI - 19.04.1968; Branimir PAVLOV - 5.01.1966
Mijlocași: Zoran GLIGOROVICI - 30.09.1969; Andrei OTIMAN - 19.08.1965; Teodor CORBAN - 25.04.1970; Cristian FLORESCU - 8.05.1970; Călin BOT - 26.01.1972; Cristian SIMEDRU - 27.09.1974.
Atacanți: Dan SIMCELESCU - 7.03.1968; Narcis PETRE - 29.09.1970; Angelo FOALE - 17.02.1969; Alin VLAD - 16.10.1975; Alin BOGDAN - 28.08.1975.

CLASAREA ÎN ULTIMELE ZECE EDIȚII

1984-85:	9	A	34	12	8	14	35-52	32
1985-86:	16	A	34	11	5	18	48-56	27
1986-87:	1	B	34	19	10	5	80-40	48
1987-88:	16	A	34	10	6	18	25-52	26
1988-89:	1	B	34	24	7	3	91-37	55
1989-90:	5	A	34	17	7	10	65-40	41
1990-91:	6	A	34	14	7	13	45-45	35
1991-92:	5	A	34	15	9	10	36-34	39
1992-93:	13	A	34	8	13	13	34-46	29
1993-94:	17	A	34	11	6	17	39-53	28

1984-85:	3	B	34	15	7	12	38-32	37
1985-86:	8	B	34	13	7	14	45-40	33
1986-87:	5	B	34	15	6	13	44-36	36
1987-88:	5	B	34	16	4	14	34-40	36
1988-89:	14	B	34	14	2	18	45-47	30
1989-90:	4	B	34	16	6	12	50-49	38
1990-91:	11	B	34	13	8	13	42-48	34
1991-92:	1	B	34	20	4	10	54-29	44
1992-93:	18	A	34	9	3	22	34-72	21
1993-94:	3	B	34	19	2	13	52-46	40

1984-85:	17	B	34	12	2	20	33-70	26
1985-86:	2	C	30	18	0	12	47-27	54
1986-87:	1	C	30	19	6	5	65-22	63
1987-88:	13	B	34	14	4	16	48-53	32
1988-89:	12	B	34	13	5	16	41-66	31
1989-90:	9	B	34	15	4	15	41-37	34
1990-91:	6	B	34	16	8	10	47-29	40
1991-92:	8	B	34	14	6	14	50-46	34
1992-93:	4	B	34	18	3	13	68-40	39
1993-94:	8	B	34	13	8	13	50-47	34

1984-85:	8	B	34	14	6	14	42-39	34
1985-86:	15	B	34	12	6	16	39-48	30
1986-87:	3	C	30	17	2	11	57-38	53
1987-88:	1	C	30	21	2	7	87-24	65
1988-89:	8	B	34	15	4	15	45-46	34
1989-90:	5	B	34	15	6	13	50-53	36
1990-91:	2	B	34	19	5	10	60-35	43
1991-92:	4	B	34	16	4	14	44-51	36
1992-93:	16	B	34	13	3	18	37-55	29
1993-94:	10	B	34	12	8	14	43-52	32

C ARAD

MIRCEA LEAC - PAS CU STÂNGUL

Șiriana Șiria - Telecom Arad 1-4

Au marcat: Rădac - Balița (2) și Kelemen (2- unul din penalty).

● Echipa gazdă, nou promovată, a dorit să păsească cu dreptul în noul campionat. Nu a reușit, deoarece a întâlnit un adversar tenace, bine pregătit, care va avea un cuvânt greu de spus în lupta pentru promovare. ● La faza premergătoare penalty-ului, Kelemen a fost în ofsaid, iar la golul al patrulea al oaspeților Balița s-a aflat și el în ofsaid.

Au arbitrat: M. Bondar - M.Toderici, A. Păcurar.

Șiriana Șiria: I. Gherghеș - Condrat - Lăscuț (cpt.), Neag, Brădean - Suciu (58, Popa), Fl. Gherghеș, Rădac, Faur - Cârpaci, Mateș.

Telecom: Rusu - Joldea - Bucur, Pârvu (cpt), Ghiriți - Mihuț (46, Nicola), Erdei (65, Orosz), G. Coraș, Dronca - Balița, Kelemen.

Crișul Chișineu Criș - Șoimii Romblan Pâncota 3-1

Gazdele, cu o echipă remaniată, s-au impus ușor în fața blănarilor de la Pâncota.

Au marcat: Bokor, Chiș, Pleșa - Poenaru.

Au arbitrat: M. Toderici - M. Bondar, V. Ciurescu.

Șoimii Lipova - Vulturii Socodor 10-1.

La un asemenea scor, comentariile sunt de prisos.

Au arbitrat: D. Herțeg - M. Axente jr., C. Tiulea

CFR Arad - Gloria Arad 3-0

Diferența de scor este exagerată, dar victoria meritată. Marcel Dușan, portarul gazdelor și-a făcut din nou numărul, strângându-l de gât pe tușierul Maghiar, la o fază discutabilă de ofsaid.

Au marcat: Porumboiu, T. Nagy (2).

Au arbitrat: C. Tripa - T. Marta, C. Maghiar

Agro Curtici - FC Ineu 2-2

Debut cu stângul pentru Mircea Leac.

Au marcat: Ciumedean, Vărșăndan - S. Matei, Balaci.

Au arbitrat: N. Dehelean - P. Bândea, I. Buda

Unirea Șofronea - Tricoul Roșu Blănarul Arad 2-4

Fuziune de bun augur. Au marcat: Boloș (2) - Livciu (2), Sanislav, Răduță.

Au arbitrat: E. Arsa - D. Ologeanu jr., E. Țandără.

Victoria Nădlac - Indagrara Arad 2-2

Cu toate că echipa gazdă s-a întărit cu Grepan și Dănciulescu, care au preferat meseria de vameș, diviziei B, nu a reușit s-o învingă pe formația arădeană.

Au punctat: Grepan, Cean - Nicolovici, Farkaș.

Au arbitrat: D. Ologeanu - M. Gornic, E. Petrișor.

Victoria Zăbrani - Petrolul Zădăreni amânat

Fuziunea dintre Neudorf și Zăbrani nu a fost încă validată de FRF, astfel partida a fost amânată.

Ar fi trebuit să arbitreze: V. Ciurescu - D. Herțeg, C. Tripa

OVIDIU PĂCURARIU

C TIMIȘ

Electrica Timișoara nu renunță la ideea promovării!

Desfășurându-și pregătirile de vară la Băile Herculane, sub bagheta fraților Rotariu (Ilie și Iosif), timp de 10 zile, începând din 26 iulie, Electrica a rămas la întoarcerea acasă fără antrenor. Ilie Rotariu a plecat la divizionara B, Vulturii Lugoj, fiind cedat fără nici un fel de pretenții, deși după cum ne mărturisea conducerea RATT, echipa nu ar fi meritat aceasta...

Astfel, din data de 17 august, de pregătirea echipei se ocupă Marcel Romanescu, fost antrenor la juniori.

Din discuțiile purtate cu conducerea alb-albaștrilor (Ioan Goia - președinte; Vasile Pașca - vicepreședinte și Gigi Leu - organizator de competiții, venit de la Șoimii Textila și care regretă doar colaborarea cu Oscar Manto) am dedus că atmosfera este bună, iar relațiile cu conducerea RATT-ului sunt și ele dintre cele mai bune. La aceasta contribuie dnii Tiberiu Nerodea - directorul societății, Nicolae Marcu - director adjunct, Felicia Ghirdirmic - director economic, precum și sindicatele secțiilor din unitate.

Referindu-ne la lot să spunem că vechilor componenți: **Lajos, Dobrișan, Sultana, Zamfirescu, Miculescu, Fanea, Brânzei, Hodoroabă, Mureșan, Nedelea, Pelici, Stoian**, li s-au alăturat Scurtescu (fost militar), **Tătaru** (junior), **Nicola** (Poli) **Gheban și Bulimar** (reîntorși din Ungaria), **Volosciuc și Ritter** (reveniți din armată), **Toth** (Șc. Sportivă), **Bugar** (CFR), **Albu** (Sînmartin), **Chevereșan** (Șoimii Textila).

Au părăsit formația: **Ilici, Iliuță și Rotariu**, plecați toți la Vulturii Lugoj.

Citind aceste nume, ni se pare fondată declarația conducerii: "**Nu renunțăm la ideea promovării!**"

DAN GÂRLEA

C TIMIȘ - NEWS

Cum se poate scăpa de retrogradare

● Miercuri, 17 august, la sediul AJF Timiș, a avut loc mult așteptata ședință precompetițională. Principala decizie a fost cea prin care Azur și Giarmata au fost... salvate de retrogradare, numărul competitoarelor din viitorul campionat mărindu-se la 18. De fapt nu e nici o noutate, faptul fiind un secret... public, de acum două luni. Chiar și așa, reprezentanții a cinci echipe au votat împotrivă: Tehnolemn (Mihai Firu), Tomnatic (Mitriță Stavarache), Șoimii Textila (Oscar Manto), Peciu Nou (Petre Vraja), Nădrag (I. Andrei). Oricum, prin această decizie se face "uitat" "meciul" Sânnicolau - Giarmata 19-1, din campionatul trecut și... se mărește cu vreo patru numărul etapelor intermediare

S-a mai hotărât ca din acest sezon să se acorde 3 puncte la victorie, ca și în cele trei ligi superioare. Meciurile se vor disputa tot sâmbăta de la ora 11, cu toate că au fost și alte propuneri fondate pe criteriul concurenței cu meciurile lui Poli și CFR.

S-a efectuat și tragerea la sorți. Iată jocurile primei etape: ȘOIMII TEXTILA - MODERN; ASA VENUS LUGOJ - UNIREA FORADEX TOMNATIC; UNIREA PECIU NOU - TEHNOLEMN; LAMINORUL NĂDRAG - FURNIRUL DETA; ELBA - ELECTRICA; TIMPURI NOI GIARMATA - OBILICI SÎNMARTINU SÎRBESC; UNIREA SÎNNICOLAUL MARE - DACIA; COMLOȘU MARE - AZUR; AUTO FZB - TIMIȘUL ȘAG.

● Adi Udrescu a revenit la conducerea echipei Unirea Tomnatic. Tensiunea competițională crește deci la fosta divizionară B.

● Șoimii Textila a reușit să le prelungească pe încă un an transferul lui Mada și Kanyo, ambii aparținând lui Poli.

● Dan Mita și Dorin Deac s-au transferat de la UMT la Furnirul Deta. Mâna managerului machedon Sorin Capsali...

● Mihai Kovacs (Șoimii Textila) a spus da, în fața ofițerului stării civile, Alinei Iancu. Casă de piatră, Kopek!

● Miercurea trecută, managerul Ștefan Marton, a aranjat un amical în Ungaria divizionarei C Timișul Șag. Echipa lui Viorel Vișan a câștigat cu 2-0 (Belea, Șoimaru) în fața componentei ligii a treia maghiare, Mezökovacshaza, la care evoluează Petre Lucian, Dumitru și Pavel.

● Petre Spăriosu a fost confirmat antrenor principal la Azur. Noile achiziții ale echipei, care din noul sezon va jua pe terenul Poli II, sunt cinci foști juniori chiar ai profesorului Spăriosu: Briciu, Munteanu, Cionvică, Giulvezan și Ștef.

● Victor Țig - omul care duce Azurul în spate, caută o școală de maseuri pentru a-l înscrie pe neobositul organizator de competiții Piciu Draia. Se poartă cumulul de funcții...

● Rică Scorobete, organizatorul echipei din Șag, nu s-a deplasat în Ungaria fiind foarte ocupat cu completarea lotului. I-a rezolvat pe Frunză (Auto FZB) și e în tratative pentru Radu (Șoimii Textila) și Săsărman (Elba).

IONEL MOȘU

FOTBAL BIV

VULTURII LUGOJ SATELITUL LUI DINAMO

Ilie Rotariu noul antrenor...

Vineri dimineață, la Lugoj, la sediul clubului Vulturii, într-o ședință extraordinară, s-a decis schimbarea numelui divizionarei B în Vulturii Dinamo! Această nouă denumire apare ca rod al unei viitoare colaborări cu Dinamo București!

Conducerea clubului va fi asigurată de Bujor Otescu - președinte - și Gheorghe Tismănaru - vicepreședinte. Conducerea tehnică i-a fost încredințată lui Ilie Rotariu, care va fi ajutat de Dafin Danciu.

Noile achiziții ale clubului sunt Ilici, Iliuță (ambii Electrica), Ploscariu (C.S.Ș. Poli), Craiu (Minerul Motru). Au plecat Colcovan și Tarău (Laminorul Nădrag) și Niță (Motorul Arad). S-a solicitat și de la Dinamo susținerea întăririi lotului cu trei jucători pe posturile deficitare: portar, libero și vârf de atac. Ilie Rotariu a promis că-și va rezolva în această săptămână actele, urmând să evolueze și ca jucător. Obiectivul grupării lugojene: PROMOVAREA ÎN DIVIZIA A!

Rezultatele din ultimele partide: 2-3 cu Nădragul, în Cupa României, 5-1 cu CSMR și 6-1 cu CPL Arad.

Marți, 23 august, Vulturii Dinamo va juca la Timișoara, cu Dacia.

RAUL SPILLER

C CARAȘ

In prima etapă a eșalonului al patrulea din județul Caraș-Severin s-au înregistrat rezultatele: Energia Poiana Mărului-Mundus Caransebeș 0-1,Comerțul Moldova Nouă-Nera Bozovici 1-3,Voința UCMR -Metalul Topleț 1-4,Foresta Zăvoi-Caromet Caransebeș 0-2,Bistra Glimboca-Muncitorul Reșița 0-0,Minerul Cozla-Minerul Moldova Nouă 2-3, Hercules Băile Herculane-Metalul Oțelu Roșu 0-2,CFR Caransebeș- Minerul Oravița 1-1.

Etapa viitoare programează la sfârșitul săptămânii următoarele meciuri: Muncitorul Reșița-Mundus Caransebeș,Nera Bozovici-Energia Poiana Mărului, Metalul Topleț-Comerțul Moldova Nouă,Caromet Caransebeș-Voința UCMR, Minerul Oravița-Foresta Zăvoi,Metalul Oțelu Roșu-CFR Caransebeș,Minerul Moldova Nouă-Hercules Băile Herculane,Bistra Glimboca-Minerul Cozla.

TENIS

ITF ROMANIAN SATELLITE

Săptămîna trecută a avut loc la Timișoara primul turneu din cadrul Circuitului satelit de tenis al României, dotat cu premii în valoare totală de 25.000 dolari. Disputate pe terenurile clubului Electrica, întrecerile au stîrnit interes mai ales în rândurile jucătorilor care nu ocupă poziții între primii 200 din lume, aceste turnee fiindu-le destinate în primul rînd lor, ca o posibilitate în plus de a acumula exeperiență și puncte în clasamentul mondial. Din păcate, câțiva dintre principalii favoriți ai turneului au declarat forfait, chiar după ce tabloul principal căpătase contur, reducând astfel valoarea turneului. Printre ei se numără Adrian Voinea (favoritul numărul 1, locul 247 mondial), Vasco Goncalves (Portugalia,3, 438), Mihai Vanță (5,552),Radovan Forgacs (Cehia, 8,631). Lor li s-a alăturat Dinu Pescariu, care a renunțat la turneu cu câteva ore înaintea tragerii la sorți pentru tabloul principal. În aceste condiții, cele mai bune clasări le aveau austriacul Julian Knowle (cap de serie numărul 2,loc 394 ATP) și polonezul Bartolomiej Dabrowski(4,524). Pâna la urmă, finala de simplu a opus polonezului Dabrowski pe Remus Farcaș (1022 ATP), care poate fi considerat principala surpriză a turneului, el reușind să-și găsească loc pe tabloul principal după cele 3 runde de calificări. Beneficiind de o mai mare cconstanță în joc, polonezul și-a adjudecat victoria după aproximativ trei ore și jumătate, cu 5-7,6-4,6-3. Farcaș, posesorul unui serviciu destul de modest pentru acest nivel și dovedind o extremă emotivitate, a avut două bune șanse de a transa lupta în favoarea sa în setul decisiv. El conducea cu 3-1, fiind foarte aproape de a-și mări avantajul la ghemuri.Pînă la urmă, tenacitatea polonezului a avut câștig de cauză, el adjudecându-și următoarele 5 ghemuri. Ca urmare a acestui rezultat,Dabrowski și-a trecut în cont un premiu de 812,5 dolari și 7 puncte în clasamentul ATP, în timp ce învinsul său beneficază de 562,5 dolari și 5 puncte în clasamentul mondial al tenismenilor profesioniști. În proba de dublu, finala i-a opus românilor George Cosac-Ciprian Porumb pe austriecii Udo Plamberger - Julian Knowle. După un meci deosebit de disputat, au câștigat reeprezentanții noștri cu 7-6,7-5, fiecaruia dintre învingători revenindu-le 393,75 dolari și 5 puncte, iar învinșilor lor câte 206,25 dolari și 3 puncte ATP. Circuitul continuă săptămâna aceasta cu turenul de la Cluj, căruia îi urmează cel de la Brașov. După cele 3 turnee, cei mai buni 24 clasați se vor întâlni, tot în orașul de subTîmpa, în Masters. Înainte de a încheia, să arătăm optica cel puțin ciudată a Federației Române de Tenis, care a oferit acele wild-card (invitații direct pe tabloul principal) pentru 4 jucători români. Nu știm după ce criterii au fost aleși cei 4 , însă trei dintre ei au părăsit competiția chiar din primul tur, iar cel de-al patrulea în turul secund. Poate că n-ar fi stricat ca aceste favoruri să fi fost făcute unor jucători care să profite de această situație favorabilă. Credem că cei care se ocupă de aceste selecții ar trebui să-și îndrepte privirile și spre alte orașe, nu numai spre cartierele bucureștene sau spre jucătorii româno-germani.

MARIUS BREAZU

RUGBY

TIMISORENILOR NU LE PRIESTE LITORALUL

Săptămâna trecută s-au disputat primele două etape ale noului Campionat național de rugby, Divizia A I.Făcând parte din grupa a II-a, timișorenii de la Universitatea Eltim au evoluat în ambele întâlniri la Constanța.Trecând peste ciudățeniile acestui sistem de disputare, să amintim că în ambele jocuri au învins gazdele: miercuri, Farul-Univ.Eltim 16-0, iar sâmbătă,CFR-Univ.Eltim 19-3. In celelalte două meciuri ale grupei s-au consemnat rezultatele: Minerul Lupeni-CFR Constanța 20-12 și Minerul Lupeni-Farul 18-10.Sâmbătă, 27 august, au loc partidele rundei a treia. Studenții vor evolua pentru prima dată în fața propriului public, urmând să întâlnească echipa minerilor din Lupeni.

Notizie dall' Italia

■ Președintele Fiorentinei, Vittorio Cecchi Gori (52 de ani), a mărturisit recent obiectivul formației "viola" în noul sezon: participarea în cupele europene! Antrenorul Claudio Ranieri (43 de ani) este însă mai rezervat: **"Îl înțeleg pe președintele meu, dar trebuie să fim cu capul pe umeri. Și acum doi ani se vorbea de Cupa UEFA, apoi chiar de titlu, pentru ca în final echipa să retrogradeze! Nu trebuie să uităm că în ultimele două ediții în Serie A, Fiorentina a primit nu mai puțin de 97 de goluri! Sigur că avem o echipă bună, dar trebuie să ne pregătim în liniște. Doar așa putem crește."**

■ Noul căpitan al napoletanilor este portarul Giuseppe Taglialatela, născut la 2 ianuarie 1969, aflat la al 5-lea sezon sub culorile alb-albastre. El va fi astfel cel mai tânăr căpitan de echipă din Serie A. **"Mă gândesc doar la ultimii doi jucători care au purtat banderola de căpitan: Maradona și Ferrara. Doi mari campioni, două simboluri ale acestui oraș. Sunt conștient de responsabilitățile pe care le voi avea. Am semnat un contract cu Napoli până în anul 1999, iar dorința mea este să nu părăsesc niciodată echipa mea de suflet"** - a ținut să precizeze Taglialatela.

■ Miguel Angel Guerrero Paz este noua achiziție a lui Bari. Deși columbianul a înscris 34 de goluri la fosta lui echipă, Junior Barranquilla, în ultima ediție de campionat, antrenorul național, Maturana, nu l-a selecționat în lotul pentru World Cup. Acest fapt l-a cam nemulțumit pe Guerrero, care a declarat: **"În Columbia, nimeni n-a reușit încă să încrie atâtea goluri. Dacă m-aș întâlni pe stradă cu Maturana, aș trece pe partea cealaltă!"**

În Italia, cel mai bun atacant îl consideră pe Vialli, în timp ce idolul său din întreaga lume este Marco Van Basten. Italia îi place, dar Columbia rămâne dragostea cea mare: **"În Italia totul e frumos și se mănâncă bine. Dar Columbia este țara în care m-am născut. Desigur, viața este puțin mai complicată. Drogurile? Dacă în Statele Unite și în Europa nu ar fi cine să le consume, Columbia nu le-ar mai produce!"**

■ După ce a pierdut primele două amicaluri (0-1 cu Reggiana și Lucchese), în care nu s-a pus în joc nici o cupă, Milan a câștigat jocurile cu miză, în care s-au decernat trofee. După victoria din memorialul Ghezzi, rossoneri și-au adjudecat trofeul Luigi Berlusconi, înființat de președintele Silvio Berlusconi în memoria tatălui său, aflat la a 4-a ediție. Elevii lui Fabio Capello au învins pe Bayern München cu 1-0 (Gullit, min. 67). În celelalte 3 ediții, trofeul a fost câștigat de Juventus Torino (2-1 cu Milan) și Milan de două ori (1-0 cu Inter și 3-2 cu Real Madrid). În fine, sâmbătă, în Cupa orașului Barcelona: Espanol (cu Răducioiu) - Milan 0-3. A marcat Simone (47, 84 - penalty și 86).

■ Noua promovată Padova l-a achiziționat în extremis pe ex-internaționalul Daniele Zoratto de la Parma, în vârstă de 33 de ani.

■ Ultimele amicale:

* Parma - Juvetus 0-1. A marcat Sensini - autogol. Zola a ratat un penalty.

* Lazio - Coruna 3-1: Pentru italieni au punctat: Signori, Casiraghi și Marcolin (penalty).

■ **SANDU USUSAN**

Palabras españoles

■ În 4 septembrie se reia Primera Division...

■ Până atunci se joacă turnee și jocuri de pregătire...

■ Real Madrid a câștigat, după 14 ani, trofeul "Teresa Hererra", la care acum ceva ani era și Steaua invitată. Echipa lui Ramon Mendoza, cu noul antrenor Jorge Valdano (venit de la Tenerife) a învins pe rând Sampdoria cu 2-1 (Zamorano, Laudrup) și La Coruna cu 1-0 (Zamorano).

■ Tot Real amenință că nu va putea participa la trofeul "Ramon de Caranza", de la Cadiz, deoarece s-a revenit asupra tragerii la sorți a meciurilor! Conform acesteia, în prima zi Real trebuia să joace cu Cadiz, iar în cea de-a doua, Sevilla cu Napoli, urmând ca a treia zi să se joace finala. Primul care a protestat a fost președintele lui Sevilla, Luis Cuervas, care a sesizat că Realul are o zi de odihnă în plus. Organizatorii au revenit, desemnând perechea din ziua a doua: Real - Napoli. Acum protestează madrilenii...

■ Urmează cele mai "tari" trofee: "Santiago Bernabeu", la Madrid, și "Juan Gampero", la Barcelona...

■ Iată și o comparație între transferurile celor mai puternice două cluburi:

▼ REAL MADRID. **Au venit:** Canizares (Celta Vigo), M. Laudrup (Barcelona), Redondo (Tenerife), Quique Sanchez (Valencia), Amavisca (Valaldolid).

Au plecat: Jaro (Betis), Villarroya (La Coruna), Morales (Gijon), Ramiz (Tenerife), Prosinecki (Oviedo).

▼ BARCELONA. **Au venit:** Hagi (Brescia), Lopetegui (Logrones), Abelardo (Gijon), Jordi Cruyff (Barcelona B), Escaich (Espanol), Escurza (Bilbao).

Au plecat: Laudrup (Real), Goicoechea (Bilbao), Salinas (La Coruna), Zubizarreta (Valencia).

■ Alte transferuri: ATLETICO MADRID i-a achiziționat pe Simeone (Sevilla) și Ivan Rocha (Valladolid) și se "bate" cu CORUNA pentru brazilianul Valdir de la Vasco da Gama. VALENCIA i-a transferat pe Salenco și Poyatos (ambii Logrones).

S-au mai transferat Belodedici - la Valladolid; Răducioiu - la Espanol, Dertycia - la Albacete...

■ Dintre cei 18 antrenori ai echipelor din Primera Division, 8 sunt străini: Jorge VALDANO (argentinian - Real); Johan CRUYFF (olandez - Barcelona); Carlos Alberto PARREIRA (brazilian - Valencia); John TOSHACK (galez - Real Sociedad); Radomir ANTICI (iugoslav - Oviedo); Carlos AIMAR (argentinian - Celta Vigo); Victor ESPARRAGO (uruguayan - Valladolid); Francisco MATURANA (columbian - Atletico).

■ **NELU SERE**

ANGLIA

DAN ÎNSCRIE, DAR PIERDE ÎN FAȚA LUI ILIE...

Startul în cea de-a 96-a ediție a campionatului englez a adus față în față, pe stadionul Hillsborought din citadela oțelului britanic, Sheffield, primii 2 fotbaliști români debutanți în F.A. CARLING Premiership: Dan Petrescu, la "Bufnițele" Sheffield Wednesday, și Ilie Dumitrescu, la nord-londoneza Tottenham Hotspur.

Min. 18: aut Klinsmann, până la Anderton, pasă rapidă lui SHERINGHAM și șut al acestuia: 0-1; min. 30: recuperare Klinsmann pentru ANDERTON, care finalizează printr-un "vârf de bocanc" pe sub portarul Pressman, un frumos un-doi cu Sheringham: 0-2; min. 55: "lat" plasat, din 14 m central, al lui... DAN PETRESCU, la pasa lui Chris Bart-Williams (20 ani, născut în Sierra Leone): 1-2; min. 65: șut Bart-Williams și... autogol CALDERWOOD: 2-2; min. 74: cursă solitară BARMBY: 2-3; min. 81: centrare Anderton, cap-bombă KLINSMANN, care și-a sărbătorit golul plonjând "burtă": 2-4; min. 83: bombă HIRST: 3-4; min. 85: duel aerian Klinsmann - Des Walker, încheiat cu germanul... pe targă, cu un dinte rupt și 8 copci aplicate în colțul drept al gurii! Meritã, din moment ce fanii lui Tottenham au plătit fiecare 1.690 lire sterline (2.550 dolari!) pentru abonamente pe 1994-95 la meciurile de acasă, de la White Hart Lane. Cam cât câștigul lui Klinsy pe 7 zile!

ARSENAL - MAN. CITY 3-0: Campbell (2), Smith (35), Wright (77). Eliminat: Uwe Rösler (M.C.) - 62.

CHELSEA - NORWICH 2-0: Sinclair (45), Furlong (76).

COVENTRY - WIMBLEDON 1-1: Busst (75) - Castledine (60).

CRYSTAL PALACE - LIVERPOOL 1-6: Armstrong (49) - Molby (12 - penalty), McManaman (14; 78); Fowler (45), Rush (71, 83). Președintele lui Palace, Ron Noades, înaintea startului: **"Noi suntem acum un club mai mare decât Everton, așa că bomberul nostru, Chris Armstrong, n-are de ce să plece acolo. Am vândut deja peste 8.500 abonamente pe '94-'95, am încheiat un contract de 3 milioane de lire cu sponsorul nostru, TDK, și i-am adus pe Wilkins, de la QPR, Priest, de la Stockport și Pitcher, de la Charlton".** Chiar așa, Mr. Noades? Dar acest 1-6, cu Liverpool, care și-a dat afară 3 titulari în această vară, ce este? Apropo de Liverpool: primii lideri pe '94-'95 au jucat James (24 ani) - Jones (22), Matteo (19), Ruddock (26), Bjornebye (24, norvegian) - McManaman (22), Redknapp (21), Molby (31, danez), Barnes (30), Fowler (18) - Rush (32, galez).

EVERTON - ASTON VILLA 2-2: Stuart (22), Rideout (71) - Fashanu (65), Saunders (75).

IPSWICH - NOTTINGHAM FOREST 0-1: Bryan Roy (40). Olandezul, deși nu l-a avut partener de atac pe grozavul Stan Collymore, grav lovit de grecii de la Olympiakos într-un... amical, a marcat un Eurogoal: două fente și boltă de la 20 m peste portarul canadian al gazdelor, Craig... Forrest.

MAN. UTD. - Q.P.R. 2-0: Hughes (48), McClair (65). Eliminați: C. Wilson (QPR) - 7, Parker (MU) - 77. Când spuneți MU, spuneți și 97.000 membri cotizanți, 45.000 locuri la Old Trafford ocupate toate, abonamentele anuale vândute 100 la sută în avans până în anul 2007 (!) și un manager, Alex Ferguson, înobilat, înaintea meciului, cu premiul Manager of The Year 1993-94 (a debutat pe banca lui MU în noiembrie 1986, la un 1-0 cu... QPR, gol John Sivebaek). V-am spus cine e MU, iată-l acum și pe cel mai bun de pe teren, sâmbătă: debutantul de 18 ani Kevin Gallon (153 goluri în 110 meciuri pentru QPR - juniors). Cantona n-a jucat...

SOUTHAMPTON - BLACKBURN 1-1: Banger (15) - Shearer (63). În min. 30, Grobelaar (S) a parat penalty-ul lui Shearer (B).

WEST HAM - LEEDS 0-0.

Duminică: LEICESTER - NEWCASTLE 1-3: Joachim (90) - Cole (51), Beardsley (61), Elliott (73). În min. 68, Srnicek (N) a parat penalty-ul lui Draper (L). Eliminat: Pavel Srnicek (N) - 85.

Luni a început etapa a II-a, cu derby-ul Forest - Man. Utd., etapă în care Wednesday (cu Dan Petrescu titular) va juca la Londra, cu QPR (miercuri).

■ **MIHAI COMȘULEA**

GERMANIA

BORUSSIA DORTMUND ARUNCĂ MĂNUȘA

353.600 de fani au asistat la jocurile primei etape, una destul de săracă în goluri, doar 20, în comparație cu cea din sezonul trecut, când s-a înscris de 39 ori!

Primii care au jubilat în noul campionat au fost suporterii lui Schalke, prezenți în număr de 68.000 (record al etapei), în pofida timpului ploios. Alb-albaștrii, cu noile achiziții Olaf Thon și cehul Latal, n-au reușit însă victoria, elevii lui Bernd Krauss, fără suedezul Dahlin (accidentat), dar cu noul venit de la Florența, Stefan Effenberg (fluierat la scenă deschisă), revenindu-și în repriza secundă.

Tot vineri, am mai consemnat și victoria in extremis, obținută de Stuttgart, tocmai nou-veniții (Elbert și Bobici) învingându-l pe veteranul Uli Stein, cel care apără, în acest sezon, poarta celor din Hamburg, precum și pasul cu stângul al lui Lupescu & Co. (neconvingătoare evoluția lui Ionuț ca libero) în fața medaliaților cu argint din campionatul trecut. Întărită cu americanul Dooley, cu Münch (Bayern) și Lehnhoff (Antwerpen), trupa lui Stepanovici, fără Kirsten (accidentat), n-a putut ține piept diavolilor din Lautern, Kuka și internaționalul Kuntz semănând deseori panică în careul gazdelor.

Cea mai categorică victorie a realizat-o echipa de 24 de carate din Dortmund, care a spulberat nou promovata münchenează, revenită după 13 ani în primul eșalon. Möller, Reuter, Sammer, Riedle, Chapuisat (înlocuit cu Povlsen) au zburdat realmente, spre deliciul fanilor galben-negri.

Cele 14 milioane de mărci investite de cei de la Karlsruhe în transferuri nu par a fi aruncate în vânt. Cel puțin după aceste prime 90 de minute, în care băieții lui Winfried Schäfer s-au impus mai clar decât arată scorul în fața celor din Freiburg. Bună prestația trio-ului Hässler - Knup - Kiriakov.

După înfrângerea din Supercupă (1-3 cu Bremen), eliminarea din Cupa Germaniei, Trapattoni și ai lui au tremurat aproape 70 de minute, timp în care Papin, Sutter, Scholl, Matthäus și ceilalți n-au reușit mare lucru în fața propriilor suporteri (54.000) în jocul cu o altă nou promovată, echipa din Bochum. Mai mult, bavarezii au fost salvați în trei rânduri de portarul Oliver Kahn, care a scos goluri gata făcute. "Trap" și-a recăpătat însă zâmbetul pe buze când elevii săi au reușit o fantastică serie de 3 goluri în doar 4 minute (cel înscris de Helmer din lovitură liberă fiind cel mai frumos al etapei).

În rest, s-au mai înregistrat 3 remize. Debut de bun augur pentru suedezul Ekström la galben-negrii din Dresda, dar o revenire mai puțin fericită în Germania a antrenorului Jupp Heynckes (sosit de la Bilbao) pe banca lui Eintracht Frankfurt!

Mâine, o nouă etapă, cu jocuri de mare interes: Kaiserslautern - Frankfurt; Köln - Dortmund și Bremen - Leverkusen.

SCHALKE - M-GLADBACH 1-1: Müller (12) - Herrlich (57).
STUTTGART - HAMBURG 2-1: Elber (50), Bobici (90) - Spörl (72 - penalty). Eliminat: Sassen (H) - min. 90.
LEVERKUSEN - K-LAUTERN 0-1: Kuntz (73).
BOR. DORTMUND - MÜNCHEN 1860 4-0: Riedle (43), Chapuisat (45), Franck (76), Zorc (90).
KARLSRUHE - FREIBURG 2-0: Knup (34), Reich (62). Eliminat: Sundermann (F) - min. 78.
UERDINGEN - DUISBURG 1-1: Bittengel (68) - Weidermann (32).
DRESDEN - BREMEN 1-1: Ekström (18) - Bode (35).
FRANKFURT - FC KÖLN 0-0.
BAYERN - BOCHUM 3-1: Scholl (69), Helmer (71), Nerlinger (73) - Aden (88).

■ **HORST SZEIBERT**

UNGARIA

JENEI SE MULȚUMEȘTE DOAR CU REMIZE!

Surpriza etapei, în special prin proporțiile scorului, s-a înregistrat la Bekescsaba. Deținătoarea cupei și în același timp câștigătoarea Supercupei a fost zdrobită de o echipă aflată în mare formă, cu toate că Neagoe și-a făcut din nou datoria, punctând a treia oară consecutiv!

Un alt rezultat mai puțin scontat s-a consemnat la Budapesta, unde Kispest n-a putut trece de modesta Pecs, în poarta căreia Gellei, revenit din occident, a făcut adevărate minuni, intervenind în 5-6 rânduri miraculos.

Dacă cele două formații din capitală și-au dezamăgit suporterii, o altă budapestană a dat un adevărat recital. Ujpest i-a umilit pur și simplu pe cei de la Sopron, fiind singura echipă cu maxim de puncte, reușind până acum 18 goluri, deci o medie de 6 pe meci!

Derby-ul noilor promovate a revenit celor din Zalaegerszeg, în timp ce campiona en-titre a clacat din nou, ce-i drept evoluând în ultimele 22 minute în doar 9 jucători. Puglits (min. 26) și Zvoro (min. 68) fiind eliminați!

Despre trupa lui Jenei, întărită cu Darha de la FC Bihor, să spunem că a reușit până acum două remize, prima lunea trecută, fiind însă nevoită să depună eforturi considerabile, după ce oaspeții au condus cu 2-0 după doar 5 minute și apoi cu 3-1.

Într-o etapă în care echipele vizitatoare n-au marcat decât 5 goluri, obținând două remize, meciul Raba Eto - Vasas s-a disputat luni (fiind televizat), după închiderea ediției.

Golgeterul campionatului este Egressi (Ujpest), cu 6 goluri !!

PARMALAT - ZALAEGERSZEG 4-4: Dubecz (25), Zimmerman (59), Toth (63), Horvath (70) - Horvath (1), Preisinger (5 și 53), Bologh (31).
NAGYKANISZA - CSEPEL 1-0: Filipovici (30).
KISPEST - PECS 0-0.
DEBRECEN - VAC SAMSUNG 2-1: Aczeal (25 - autogol), Șandor (73 - penalty) - Fülle (1).
ZALAEGERSZEG - FC STADLER 1-0: Nemeth (51).
BEKESCSABA - FERENCVAROS 5-2: Mracsko (17 - penalty), Szarvas (31, 57, 66), Fodor (56) - Neagoe (44), Zavadski (73).
UJPEST - SOPRON 7-1: Szlezok (10 și 17), Wukovici (20), Egressi (45 și 74), Koszma (60 - penalty), Szanyo (77) - Ignac (64).
BVSC DREHER - PARMALAT 1-1: Bognar (80) - Palfi (88).

■ **ȘTEFAN MARTON**

N.B.1

UJPEST	3	3	0	0	18-5	9
KISPEST	3	2	1	0	6-1	7
BEKESCSABA	3	2	1	0	9-5	7
FERENCV.	3	2	0	1	9-7	6
NAGYKANISZA	3	2	0	1	4-4	6
DEBRECEN	3	2	0	1	4-4	6
ZALAEGER.	3	1	1	1	5-4	4
BVSC	3	1	1	1	5-6	4
PECS	3	1	1	1	2-6	4
VAC SAMSUNG	3	1	0	2	4-6	3
PARMALAT	2	0	2	0	5-5	2
RABA ETO	2	0	1	1	0-1	1
CSEPEL	3	0	1	2	1-3	1
SOPRON	3	0	1	2	4-12	1
FC STADLER	2	0	0	2	0-2	0
VASAS	2	0	0	2	4-7	0

COPIIND DIMENSIUNEA FANILOR

Pe litoral, spectacolul oamenilor aflați în vacanță este de-a dreptul terifiant. Nu pe plajă, nu pe străzi, nu în restaurante sau în case de oaspeți. Aglomerările devin interesante în jurul tarabelor cu ziare. În așteptarea presei, aceste spații populate cu oameni venind din toate colțurile țării reușesc să exprime, în toate dimensiunile, o stare de spirit. "Poiana lui Iocan", la scară, evident, mărită, iată cea mai plastică asemănare cu aceste spații în care se expun păreri, se ciocnesc opinii, se fac propuneri și se trag concluzii care n-au șanse de-a fi aplicate probabil niciodată... dar starea de spirit amintită este cel puțin... ciudată. Lumea nu mai crede în nimeni și în nimic. Evidențele de pe prima pagină a ziarelor sunt ocolite cu o consecvență demnă de-o cauză mai bună, corupția, conjugată la timpul cotidian, este întâmpinată cu un surâs superior, iar flagrantul delict, cel mult cu un "aiurea", aruncat peste umăr! În ceea ce privește sportul, beznă totală! Nici un comentariu, nici o știre senzațională, strecurată așa, ca-ntre chibiți, nimic. S-a-ntâmplat să nu pot asculta transmisiile radio de la meciurile Craiovei și Rapidului în Cupele Europene. Sosit noapte târziu dintr-o peregrinare de vacanță, mi-am zis că o să aflu rezultatele a doua zi, la ziare, evident. Rezultatul? Greu de crezut, dar nimeni, absolut nimeni dintre cei care populau peisajul zilnic din jurul tarabei nu știa nimic! Într-un târziu, cineva a făcut

CÂINII LATRĂ, CARAVANA TRECE...

de Miki Junea

lumină... Un rătăcit, evident...

America a rămas undeva în urmă, ca un felinar stingher într-o haltă pustie, pe un drum în întuneric. Permanent întuneric... Lumea se dă-n vânt după integrame, cu o foame de enigmă nepotolită de vreo patru ani încoace. Alături de integrame, plaja fosnește de "Dracula", de "Delict", "Infractorul" și bineînțeles "Infractoarea". A, să nu uităm, "Evenimentul". "Gazeta Sporturilor"? "Sportul Românesc"? Se găsesc, la ore acceptabile. Dar, chiar așa, pe cine interesează? O stare de spirit nu poate fi croită decât respectând dimensiunea reală a faptelor. Astfel, citești în mai toate publicațiile, cu lux de amănunte chiar, că în Italia, atenție, vicecampioana mondială, magnații corupți ai fotbalului fie că au zile negre cu justiția, fie că sunt deja după gratii. Întorci pagina și afli, scârbit, cine s-a cocoțat în fruntea Consiliului de administrație la Steaua! Peste Cornel Oțelea, peste Ioan Alexandrescu! Și te-ntrebi, oare ce alchimist o fi găsit formula magică de asociere a unui sportiv și om de excepție care este Oțelea, alături de Viorel Hrebenciuc? Cine pe cine domină și de unde sunt dirijate ploile care vor mucegăi și în aceste toamne gradenele pustii ale stadioanelor? Dar, atitudinea și comportamentul sunt și ele expresii ale direcției vântului. Astfel, și la Dinamo s-a dat foc verde împotriva lui Vasile Ianul și împotriva a tot ce a însemnat "epoca" acestuia. Dacă vă amintiți, n-a trecut prea mult timp de când, împotriva tuturor evidențelor, Ianul scăpa basma curată din toate potlogăriile mântuite cu un aer quasioficial. "Nea Vasile" avea în jurul său un baraj inexpugnabil... Florin Halagian, băieții, interviuri și lacrimi de crocodil în curtea spitalului (de nebuni). La cumpăna apelor, întoarcere spectaculoasă! Scrisori indignate, de la foștii vecini din Iași, anchete... ba chiar și actul semnat de Ianul, prin care Stelea este dezlegat de obligații față de Dinamo este supus acuzației de ilegalitate!

Artiști ai mistificărilor permanente ne oferă date exacte ale transferurilor din fotbalul european și ale primelor de joc ale adversarilor din Cupele Europene, dar nu reușesc să dezlege limbile conducătorilor echipelor noastre și astfel, la Steaua, ba sunt zece mii de dolari în caz de calificare, ba nu sunt! Tot ei umflă Rapidul la dimensiunile unui colos, după o victorie previzibilă în Malta, aducându-l pe Vlădoiu la rang de zeitate, după care atât zeul, cât și colosul, se prăbușesc de pe picioarele de lut, aduși la realitate de Aston Villa! Care, chipurile, ar fi fost sprijinită de arbitraj!

Deci, America a rămas în urmă, iar visul frumos al verii a fost treptat înlocuit de mentalitatea unei stări de spirit. Vulgară, mistificată, grobiană. Adică, la dimensiunea faptelor...

În exclusivitate

ILIJA PETKOVICI

"Vizez doi jucători români pentru Servette"

Acum două săptămâni, când Steaua disputa prima manșă din dubla întâlnire, în cadrul Cupei Campionilor Europeni, cu Servette Geneva, prietenul și colaboratorul nostru Florin Iacob a avut un mai lung dialog cu antrenorul elvețienilor, Ilija Petkovici, cu care este în relații de amiciție și colaborare. Considerând că, în preziua revanșei cu Steaua, această discuție prezintă destule repere interesante, publicăm un fragment spicuit din relatarea d-lui Iacob.

FLORIN IACOB: **Petko, nu ești pentru prima dată în România...**

ILIJA PETKOVICI: Așa e. Îmi amintesc cu plăcere că am jucat, acum destui ani, la Timișoara și Ploiești, fiind component al echipei OFK Beograd. Mi-aduc aminte și de naționala României pe când jucau Dinu, Iordănescu - pe care am auzit acum că-l vor face general - și Lucescu.

F.I.: **Dar ce știi despre fotbalul românesc actual?**

I.P.: Chiar dacă n-aș fi știut, performanța României de la World Cup l-a făcut mai mult decât cunoscut. Oricum, fotbalul românesc l-am urmărit îndeaproape și la nivel de club și echipa națională. Nu mai departe de astă vară, când încă nu știam că echipa mea va juca tocmai cu Steaua, am participat la un patrulater, la Shanghai, la care au mai jucat selecționata olimpică a României, Dinamo Dresda și selecționata Shanghaiului. Am remarcat acolo câțiva jucători români de perspectivă și, să fiu sincer, pe doi dintre ei i-aș dori la Servette. Nu-mi cere nume, nu știu cum îi cheamă, pot să-ți spun eventual numerele de pe tricouri...

F. I.: **Acum, cu Steaua, ai fost nevoit să te documentezi în plus...**

I.P.: Steaua e un nume în Europa! Steaua rămâne, în plus, același club cu multe titluri de campioană a României și nenumărate Cupe câștigate. Pentru această dublă manșă, m-am deplasat la Lyon, la acel amical încheiat cu 2-2 și mi-am dat seama că, deși nu mai are jucătorii de pe vremea când a câștigat Cupa Campionilor, în '86, stilul de joc a rămas același. Un joc tehnic, în viteză, penetrant, pe poartă și cu un contraatac ucigaș!

F.I.: **Care sunt atuurile echipei pe care o antrenezi?**

I.P.: Servette este o echipă aflată după un stadiu de realizări și când spun asta mă gândesc nu numai la faptul că am adus titlul la Geneva, după zece ani, ci și la ceea ce este foarte important în economia unui club din fotbalul mare. Am vândut pe bani foarte buni patru jucători. În primul rând pe brazilianul Anderson, la Olympique Marseille, pentru 6 milioane de dolari, pe cinci ani. I-am mai transferat și pe internaționalii, care tocmai au fost la mondiale, Ohrel, Egli și Grassi. Deci au intrat foarte mulți bani în casa clubului, ori acesta este unul dintre principalele obiective ale cluburilor din Europa. Să producă, să formeze jucători de valoare și să-i vândă. De exemplu, Anderson a fost cumpărat din Brazilia pe 500.000 de dolari...

F.I.: **Tot asta ai făcut și în Iugoslavia, când ai antrenat pe OFK?**

I.P.: La OFK am vândut echipe întregi! Din asta a trăit practic clubul și i-am lăsat bani să trăiască încă câteva campionate. De fapt, asta a și fost o filă din cartea mea de recomandare în Europa.

F.I.: **În Elveția, trofeele nu contează chiar deloc?**

I.P.: Cum să nu. Cu ele rămâi. Eu am luat echipa de pe ultimul loc, am adus-o în Cupa UEFA în același sezon și apoi am luat campionatul. Dar tocmai datorită acestor performanțe, jucătorii au crescut ca și cotă, au intrat în echipa națională și le-a crescut prețul considerabil. Fotbalul a devenit o afacere...

F.I.: **La București, ai pierdut la un scor la care, probabil, nu te așteptai...**

I.P.: Ca să fiu sincer, echipa mea actuală este în scădere. Încerc implantarea unor jucători noi în golurile lăsate de cei plecați. Dar asta nu scuză scorul încasat la București!

F.I.: **Mai întrevezi ceva șanse pentru Servette, în retur?**

I.P. Sigur că este foarte greu, dar asta nu înseamnă că nu avem șanse. Sper într-o tresărire de orgoliu a jucătorilor mei.

BASCHET

Există un ocean între FIBA și NBA?

Recent încheiatul Campionat Mondial de baschet masculin a stârnit, așa cum era de așteptat, o serie de discuții aprinse între specialiști, mai precis între partizanii uneia sau alteia dintre cele două organizații arhicunoscute în lumea baschetului, Federația Internațională și Liga Profesionistă Americană. Liantul dintre aceste două "pietre tari" l-a constituit echipa națională a Statelor Unite de la Olimpiada '92 Barcelona, care a cuprins cele mai mari vedete ale sportului cu mingea la coș de peste Ocean, trupă denumită, așa cum se știe, "Dream Team". Acum câteva zile, la CM Toronto, experimentul a continuat și pare să fi câștigat o oarecare tradiție, și de data aceasta "Dream Team II" având strălucirea sa, dar parcă mai puțin reliefantă decât cea a predecesoarei. Și pentru că am pornit de la o comparație între forurile care au sub oblăduire cele mai bune echipe de baschet din lume, vom continua paralela dintre echipele de top pe plan statistic. Este vorba de procentajele reușite de cele mai bune echipe de la CM 1994 din Canada și cele mai bune 4 echipe din Liga Profesionistă în sezonul 1991-92. Chiar dacă de atunci s-au mai disputat două ediții de campionat, credem că eventualele modificări ale procentajelor nu sunt relevante. Așadar:

CM 1994	1p	2p	3p
SUA	68,7	61,3	49,6
Rusia	70,2	52,6	32,4
Croația	73,4	53,5	42.0
Grecia	69,6	47,2	35.0
NBA 1992			
Chicago Bulls	74,4	50,8	30,4
Portland Trail Blazers	75,4	47,3	34,4
Cleveland Cavaliers	80,5	48,8	35,7
Utah Jazz	78,8	49,2	34,5

În capul locului se impun câteva [illegible] procentajele obținute de cele [illegible]4 echipe din lume au rezultat din cele numai 8 partide pe care le-au disputat fiecare în cadrul turneului final al Campionatului Mondial din Canada, pe când cifrele echipelor din NBA sunt rezultanta unui sezon întreg, obișnuit, respectiv 82 de meciuri. Un alt lucru demn de semnalat ar fi durata efectivă de joc (40 de minute la CM, 48 de minute în NBA). Și nu în ultimul rând, nivelul adversarilor întâlniți de echipele amintite în competițiile respective. Credem că aceste remarci, coroborate cu datele prezentate, nu fac decât să aducă un argument în plus pentru liga americană, superioară datorită valorii ridicate a echipelor, dar și a naționalei, o rezultantă fidelă a acestui campionat.

În final, o știre care, și ea, face legătura între cele două continente ale baschetului. După cum se știe, croatul Toni Kukoc, considerat cel mai bun jucător din Europa, a semnat în vara anului trecut un contract pe 8 ani cu fosta campioană a NBA, Chicago Bulls, contract din care lui Kukoc îi reveneau 1,1 milioane dolari anual. O clauză a acelui contract prevedea că în cazul în care conducătorii echipei din Chicago vor fi mulțumiți de evoluția lui Toni, contractul să fie renegociat. Acest lucru s-a întâmplat sâmbătă, starul echipei Croației semnând un nou angajament cu "taurii" pentru o perioadă de 6 ani, timp în care va primi 4,1 milioane dolari anual. Numai că această sumă depășește plafonul admis de NBA, situație care va da naștere, cu siguranță, la conflicte între club și liga profesionistă. În aceeași situație cu Kukoc se află A.C. Green (Phoenix Suns) și Horace Grant (Orlando Magic, transferat în această vară de la Chicago). Oricum, clubul Phoenix Suns a dat în judecată NBA pentru această stare de lucruri. Rămâne de văzut cum va fi soluționată problema, mai ales că până la primul fluier al sezonului (5 noiembrie) mai e destul timp.

TENIS

avanpremieră la FLUSHING MEADOW '94

În calendarul tenisului internațional, prima decadă a lunii septembrie este rezervată celui de-al patrulea turneu de Grand Slam al anului (totodată ultimul), organizat de federația americană la New York, pe arena care poartă numele ilustrului muzician Louis Armstrong, din cartierul Flushing. Inaugurate în 1919, pe terenurile de la Forrest Hills (cartier vestic al marii metropole americane), Internaționalele Statelor Unite și-au mutat domiciliul în actuala "casă" în 1978. Ca și celelate trei importante turnee ale tenisului mondial, și întrecerea new-yorkeză își are propriile legende. Iubitorii tenisului de la noi își amintesc cu satisfacție cele petrecute în 1972, când Ilie Năstase și-a trecut numele pe lista câștigătorilor, imortalizată în marmură sub tribunele celebrei arene. Atunci, campionul nostru a dispus într-o finală extrem de disputată de regretatul jucător american de culoare Arthur Ashe, cu 3-6, 6-3, 6-7, 6-4, 6-3. Trei ani mai târziu, Năstase reușea un nou succes de prestigiu, de data aceasta în proba de dublu, alături de mai tânărul său prieten, la fel de celebrul Jimmy Connors. De altfel, Jimmy deține două dintre numeroasele recorduri înregistrate de-a lungul anilor pe terenurile new-yorkeze: este vorba de numărul partidelor disputate (116) și al celor câștigate (99) începând din 1970, anul debutului popularului stângaci la Open-ul organizat în marele oraș din Lumea Nouă. Și dacă am trecut la capitolul recorduri, să mai consemnăm câteva: ■ Cele mai multe meciuri jucate în proba de simplu feminin: Chris Evert - 113, dintre care 101 victorioase; ■ Cei mai tineri câștigători: Pete Sampras - 19 ani și 28 de zile, în 1990, respectiv Tracy Austin - 16 ani și 9 luni, în 1979; ■ Cei mai vârstnici învingători: William A. Larned - 38 de ani și 8 luni, respectiv Maud Barger Wallach - 38 de ani; ■ Cele mai multe titluri: William "Bill" Tilden (1920-25, 1929) și Helen Wills Moody (1923-25, 1927-29 și 1931), ambii cu 7 victori finale; ■ Cel mai lung meci s-a disputat în primul tur al turneului masculin dîn 1969: F.D. Robbins - Dick Dell 22-20, 9-7, 6-8, 8-10, 6-4; ■ Din 1985, firma de materiale sportive (în special destinate tenisului) Wilson a obținut dreptul de a deveni furnizoarea oficială de mingi pentru turneul new-yorkez. În 1994 se vor folosi 45.000 de mingi de-a lungul celor două săptămâni de întreceri; ■ Asociația Tenismenilor Profesioniști va răsplăti pe cei 132 de jucători de pe tabloul principal cu următoarea "rație" de puncte: câștigătorul - 480; finalistul - 360; semifinaliștii - câte 240, calificarți în sferturi de finală - câte 120, calificați în optimi de finală - 60, calificați în turul III - 30, calificați în turul II - 15, iar învinșii în primul tur vor primi câte un punct de clasament. ■ Finalele anului 1993: simplu masculin: Pete Sampras - Cedric Pioline 6-4, 6-4, 6-3; simplu feminin: Steffi Graf - Helena Sukova 6-3, 6-3; dublu masculin: Ken Flach, Rick Leach (ambii USA) - Martin Damm, Karel Novacek (ambii Cehia) 6-7, 6-4, 6-2; dublu feminin: Arantxa Sanchez, Helena Sukova - Amanda Coetzer (Africa de Sud), Ines Gorrochategui (Argentina) 6-4, 6-2; dublu mixt: Helena Sukova, Todd Woodbridge (Australia) - Martina Navratilova, Mark Woodforde (Australia) 6-3, 7-6. ■ Finalele de anul acesta sunt programate pentru 10 și 11 septembrie.

NEA COSTICĂ S-A ȚINUT DE CUVÂNT...

POLI - DREAM TEAM

SPORT vest

● Anul IV Nr. 34 (138) ● 30 Aug. - 5 Sep. '94
Apare marți ● 8 pagini ● 250 lei

■ MAGNET ■ MAGNET ■ MAGNET ■ MAGNET ■

SORIN VLAICU - MATADOR !

VALI VELCEA - GOLEADOR !

SINGURA CONSOLARE A ARĂDENILOR: UTA SUFLĂ-N CEAFA STELEI!

SPRE DELICIUL TIFOSILOR: CALCIO SERIE A

loturile complete ale celor 18 participante

VEGA S-A MUTAT LA DEVA CU MICROBUZUL LUI FIRICĂ!

VOCEA PORUMBELULUI PERPLEX

(nu iese fum fără zvon, nici zvon fără fum...)

■ Da, frații mei chibiți. Sunt perplex! Păi cum să nu fiu, când se întâmplă în fotbalu' ăsta al nostru autohton niște chestii de stă pisicu-n coadă și porumbelu-n cioc. Și ca să rămâneți și voi... perplecși (!), o să vă gânguresc câteva din chestiile astea...■ UTA-i lanternă... Da' nu asta mă miră... Mă miră că-n fața ei în clasament e Steaua! Steaua care s-a calificat în Champions League și a lopătat cu ocazia asta ceva milioane DM. UTA n-a lopătat nimic da' suflă în ceafa Stelei, ceea ce totuși nu înseamnă că bate la ușa Ligii Campionilor... **Perplex!** ■ Trăznaie mare la gugulani. Joi, încă mai era valabilă figura cu fuziunea Vega-CFR Caransebeș. Și s-o dus oamenii la FRF, ca Vasile Lupu la Poarta otomană (chestie de obișnuință balcanică) să-i legitimeze pe jucătorii CFR-ului. Când colo, sultanul a decretat: **"Păi v-am blagoslovit fuziunea cu Deva!"**. Cheferiștii văzându-se în postura ursului, s-au supărat și au plecat... Vineri, evenimentele s-au precipitat. Telefon surpriză la Deva, de la Caransebeș: **"Băieți, vedeți că venim să jucăm acolo!"**. Numa' că jucătorii Mureșului nu mai aveau când să-și facă legitimații cu Vega. Și-atunci, magnatul Bojin a sunat goarna să-și adune oastea-i răsfirată, în total 10 băieți mari și lați. Și la drum. Da! Da' cu ce și cu cine? Rezolvare dintr-una! Dan Firițeanu, antrenor și șofer pe propriu-i microbuz cu care a asigurat transportu'... **Perplex!**■ Și Vega a luat-o-n freză cu Lugoju'. Da' faza dură-i alta! Caransebeșenii, la întoarcere, s-au plâns unui preten de-al meu, gugulan (și guguștiuc), că au pierdut pent'că logojenii l-au folosit în locul lu' Ilie Rotariu pe fratele geamăn Iosif... **Perplex!** ■ Cristi Alexandru a dispărut de la Bistrița. E la Reșița. Așa că Jean Pădureanu l-a contactat pe vânzătorul lu' Cristi, Adi Cuzmanovici, solicitându-i să-i expedieze "marfa". Numa' că Adi n-a dat de Cristi. Tot Jean a găsit soluția și i-a ordonat subalternului președinte reșițean să i-l trimită pe Joska Szijj, în schimb. Că tot știe drumu' pân' la Bistrița... **Perplex!**■ Știți bine că nea Costică a vrut să-l aducă pe Veche la Poli. Numa' că, zice-se, Gloria l-a întors pe Veche cu ceva loz. în plus, el e cumnat cu Dacica și o fi vrut omu' să rămână-n familie. Bine, bine, da' mă întreb eu, cum de-a jucat Veche, sâmbătă, în trupa Gloriei, când am fost asigurați de la Expres - etaju' doi, prima pe stânga - că dezlegarea lu' Veche, de la Caransebeș, e-n sertar la Poli... **Perplex!**

■ **ION GOLUMBU**

PS1: Jozsef Stadler, patronu' echipei Kiskoros care n-a făcut nici un punct în campionatu' maghiar, a zis că, dacă retrogradează, dărâmă stadionu'! Sper ca antrenoru' Ion Pătrașcu să nu fie p-acolo, să nu cadă, Doamne ferește, stadionu' pe el!

PS2: Țurcaș, omu' care nu poa' să se scoale dimineața, a fost transferat pân' la urmă la Chefereu. Sugestie pentru Ghiță Chimiuc: Dacă vrea să facă om din el, să-l bată așa cum l-a bătut pe el Tache Macri, acu' vreo douăj'și de ani!

PS3: Locuri vacante pe banca Universității Craiova. Circulă un zvon care mă-nfioară: Vor fi ocupate de cuplul Sorin Cîrțu - țineți-vă bină - Ionuț Popa!

PS4: Perplex!

TREI ÎNTREBĂRI CAPITALE

CARE DINTRE FRAȚII ROTARIU A JUCAT LA DEVA?

SANDU MARCĂ ÎNTRĂ ÎN PREȚUL LUI RADU NICULESCU?

IONUȚ POPA - SOLICITAT DE UNIVERSITATEA CRAIOVA?

MARCEL BABAN:

"N-AM NICI O DATORIE LA DARMSTADT"

FLORIN BATRINU:

"NU MAI EXISTĂ TRANSFER DEFINITIV!"

Marius Breazu trage...

ŞUTURI ÎN ZID

În fotbalul nostru, pe lângă multe alte situații inedite, s-a mai încetățenit un obicei: acela că jucătorii aflați sub contract la un club să efectueze pregătirea de vară cu altă echipă, indiferent dacă au (mai rar) sau nu (cel mai adesea) asentimentul clubului de care aparțin.

Această situație este de fapt o anomalie și poate fi, din păcate, întâlnită numai în profesionismul de tip junglă de la noi. Câte un jucător mai acătării, ademenit (de fapt, amăgit) de câte un club, lasă totul baltă și-o pornește spre alte zări, fără a ști ce-i aduce ziua de mâine. Ce importanță are că respectivul a semnat un contract de profesionist care îl și obligă, nu îi dă numai drepturi. Ce să mai spunem de respectul pentru antrenori și colegii de echipă? De altfel, din triunghiul federație - club - jucător, paradoxal, cel mai puțin vinovat este jucătorul. Pentru că celelalte două laturi îl încurajează, direct sau indirect, să calce pe bec. Exemple ar fi destule,

Păsările călătoare

chiar din această vară. Cele mai semnificative sunt oltenii Sburlea și Gane, plecați în București o lună de zile, apoi somați să se întoarcă. Ei au revenit la Craiova exact în ziua plecării echipei lor spre Tbilisi, iar rezultatul s-a văzut. Nici o sancțiune, nici o dojană, direct în prima echipă, ca niște salvatori ai situației! Oare ce s-ar întâmpla cu un muncitor sau inginer angajat, să zicem, la Elba, care, tam-nesam, s-ar duce să lucreze o lună la Electromotor așa, doar pentru că cineva de acolo i-a spus că e valoros și are nevoie de el?

Un contraexemplu recent ni-l oferă internaționalul german Stefan Effenberg. Deși știa că Fiorentina nu-i va mai prelungi contractul pentru sezonul care abia a început, Effenberg a făcut pregătirea de vară la Florența, părăsind echipa violetă abia după ce transferul la Borussia Mönchengladbach fusese perfectat. La noi federația închide ochii, permițând jucătorilor să se transfere până cu șase etape înainte de finalul campionatului - alt caz unic în fotbalul internațional. De fapt, pe cei din federație nici nu-i interesează aceste aspecte (nici altele, totuși foarte importante) atâta timp cât naționala României este clasată pe locul 6 în lume. De aici lipsa de profesionalism a celor de la FRF care, peste câțiva ani - nu mulți - când fotbalul românesc va ajunge în ultima urnă a Europei, se vor retrage precum șobolanii la inundații.

Cu vorba, tindem spre profesionalism. Cu fapta, ne apropiem tot mai mult de lumea a șasea a balonului rotund.

(TOP ȘI ANTI TOP)

ÎNTRE CEZAR...

1. COSTICĂ RĂDULESCU. Consacratul, neastâmpăratul și veșnic nemulțumitul antrenor timișorean a repurtat cu elevii săi o victorie categorică. Meritul lui Nea Costică este cu atât mai mare cu cât el nu le permite jucătorilor nici un moment de respiro, indiferent de scorul înscris pe tabela de marcaj.

2. VALENTIN VELCEA. În lipsa vârfurilor Baban și Strizu, mijlocașul alb-violeților a fost cel care a evoluat în centrul liniei de atac. Și s-a achitat foarte bine de sarcina dificilă pe care a avut-o, devenind primul golgeter al seriei, cu trei reușite.

3. MIROSLAV VIDAC. CPL-ul a învins la Târnăveni! Nu știm ce le-a spus antrenorul Vidac "lemnarilor"înainte de joc, dar cert este că nu-i ușor să te impui pe un asemenea teren.

4. ILIE ROTARIU. Antrenor, jucător și goleador! Nici nu se putea o intrare mai spectaculoasă pentru Ilia pe scena dificilului eșalon trei!

106. LAURENȚIU FURDUI. Confundând balta de pe terenul din Govândari cu un bazin de înot, jucătorul reșițean a plonjat spectaculos, obținând penalty-ul prin care Gloria a câștigat cele trei puncte. Păcat că în tribune nu s-a aflat nici un oficial al lotului nostru care va face deplasarea la Campionatele mondiale de natație, care încep curând la Roma!

409. ADRIAN CUZMANOVICI. Împrăștiind echipa în toate direcțiile, președintele risipitor s-a trezit aproape fără jucători. Sau, mai bine zis, doar cu 3 rezerve, dintre care una s-a numit Panescu, revenit la lot după o dispariție misterioasă, de lungă durată, gen Romario.

2005. ION MANOLE. După un retur petrecut la Poli, în Divizia Națională, i s-a urcat fotbalu' la cap și acum "Alemao din Govândari" și-a permis să-l îmbrâncească de câteva ori pe unul din tușieri!

...ȘI MĂGAR

3008. PINTO VUȘCAN. "Cu echipa pe care o am, nu-mi pot permite să pierd nici măcar o jumătate de punct", declara Cassius Clay din Mehala, înaintea începerii campionatului. Prima deplasare, primul croșeu recepționat! În plină figură! K.O. în picioare la Sânnicolau!

CAMERA ASCUNSĂ A LUI FOTOFUCHS

GALERIA LUI POLI ÎN MINUTUL 90 AL MECIULUI CU ARMĂTURA ZALĂU.

TOT CE APARE ÎN ACEST COLȚ POATE FI FOLOSIT ÎMPOTRIVA CELUI CARE DECLARĂ

Petre Mihai, vicepreședinte, Minerul Uricani: **"Regret că am ajuns în această serie de B numai pentru faptul că n-o să ne mai arbitreze arbitri arădeni!"**

RUDOTELUL SĂPTĂMÂNII

Dialog între Robi Benczik, "stăpânul" de la Anina și Iosif Kelemen, unul dintre conducătorii de la Vega, în legătură cu antrenorul Firiteanu.

R.B.: **De ce nu se mută Firică la Caransebeș?**

I.K.: **Are catedră la Clubul Sportiv Școlar și nu vrea s-o lase!**

R.B.: **N-aveți o remorcă să-i mutați catedra la Caransebeș?**

Glasul Cișmigiului

● F.C. Dinamo a obținut, vineri seara, după o rundă de negocieri care a durat trei zile, acordul de transfer pentru Radu Niculescu de la F.C. Inter Sibiu. Alb-roșii au plătit sibienilor un cec de 900.000.000 lei (!) cedându-l totodată echipei de pe Cibin și pe Toboșaru. Acesta din urmă este deținătorul unui original record: în prima etapă a evoluat sub culorile echipei Petrolului Ploiești, iar sâmbătă a îmbrăcat tricoul Interului sibian. "Jocurile" continuă...

● După semiesecul din meciul cu nou-promovata FC Maramureș, coroborat cu înfrângerea de la Pitești, situația lui "Țiți" Dumitriu la Steaua a devenit incertă. În Ghencea se fac eforturi pentru readucerea lui Iordănescu, cel puțin până la terminarea campaniei europene, el urmând să se ocupe în continuare și de echipa națională. Se vehiculează și alternativa Cîrțu, în aceleași condiții, având în vedere că fostul jucător și antrenor al Universității Craiova se ocupă de naționala de tineret.

● Tot din Ghencea a mai răsuflat o noutate: Steaua a început tratativele (mai pe față, mai pe ascuns) cu Craioveanu (Univ. Craiova), Albeanu (Electro) și V. Ștefan (Oțelul). Asta mai ales pentru că "experimentul" Marian Popa nu a reușit nici acum, la cea de-a doua aducere a "marinarului" sub haina militară.

● Conform unei declarații a domnului Dan Matei Agaton - ministru al Turismului și vicepreședinte al Consiliului de administrație al Clubului de fotbal Dinamo București, în curând albroșii vor angaja un purtător de cuvânt (oricum, progresiștii le-au luat-o înainte!). Partea interesantă este că va fi, de fapt, o purtătoare de cuvânt, care, în viziunea domnului ministru, trebuie să posede următoarele calități: să fie ziaristă sportivă, să aibă aspect de "top model" și să fie inteligentă. După părerea aproape unanimă a oamenilor de fotbal, aceste calități se regăsesc în persoana Elenei Popa, ex-Sportul românesc, actualmente la Fotbal Plus.

COCO CHANEL

Întrebarea care vine marți:

Când va reuși Ioan Pătrașcu, cu echipa Kiskörös, primul punct și primul gol în campionatul maghiar?

REPLAY

N-a început bine campionatul și iată că avem, dacă mai era cazul, dovada faptului că echipa națională nu reflectă fotbalul din țară, ci valoarea și profesionalismul dobândit de cei de afară, în cei 3-4 ani de activitate în campionate străine. Desigur sunt multe de spus în legătură cu cauzele semianonimatului în care a început campionatul. Că avem o federație în care mișună o sumedenie de incompetenți. Ca atare regulamentele interne ca și deciziile și hotărârile ale acestui organism emană doar ambiguitate (amintiți-vă doar de faptul că la câteva ore după încheierea campionatului Diviziei A, secretarul FRF, Kassay, nu putea spune dacă Metalul Bocșa este retrogradată sau va disputa un joc de baraj). Mai putem spune că nu avem cluburi puse pe temelii solide, în primul rând sub aspect juridic.

Să facem aici o mică paranteză. F.C. Național este la ora actuală singurul club organizat pe principii sănătoase, profesioniste, în România. Este opera acestui atât de controversat Cornel Dinu, un om obișnuit să spună lucrurilor pe nume, poate ceva cam arogant (dar aroganța sa are, orice s-ar zice, suport profesional și intelectual), și de aceea nu prea agreat. Dinu e un tip cerebral, care se conduce după logică și e normal să fie repudiat de acefalii care preferă echivocul, lucrurile cât mai neclare, mediul cel mai propice de dezvoltare a balcanismului. Totuși, un astfel de club, ca F.C. Național, nu are din păcate, suporteri. Poate și-i va face, deși acest lucru nu e simplu. E vorba aici de tradiții...

Mă veți contrazice și o să-mi spuneți că mai sunt cluburi serioase: Rapid, Dinamo și mai cu seamă Steaua. Da, Rapid e un club destul de serios, dar nu atât de inginerește organizat ca F.C. Național. În ce privește Steaua și Dinamo, ele sunt în primul rând anacronice. Da, sunt cluburi tari, prin moștenirea dobândită. Ar putea însă face figură bună în confruntările internaționale. Ar putea fi, așadar, demne reprezentante ale fotbalului românesc. La o judecată mai profundă însă, ele sunt cluburi departamentale. Și aici se pun două probleme: o dată că unul din departamente este Armata, iar celălalt Internele, și a doua oară că aceste departamente sunt bugetare. Deci există pe baza banului public. Al meu și al dumneavoastră. Iar eu vreau să-mi dau banul la Poli, iar dumneavoastră la UTA. Și mai sunt alții care nu vor să-l dea la fotbal. Poate să vină ministrul Tărăcilă să ne spună că acum F.C. Dinamo nu folosește banul public, având în spate câteva firme puternice, că asta tot poveste rămâne, cel puțin până nu se va da socoteală... publică pentru milioanele de dolari împrăștiate de Ianul. Ca să nu mai punem la socoteală că întotdeauna asupra cluburilor Steaua și Dinamo vor plana suspiciuni absolut legitime. Cine-și închipuie că Steaua va renunța la șantaje (poate e prea dur cuvântul, dar cam așa se pot pune problemele) în ce privește jucătorii incorporabili, iar Dinamo la șantaje (în cazul lui Dinamo cuvântul e la locul său) pe linie de dosare penale dezgropate din arhive sau încropite pe moment de poliția economică, să zicem. Dar câte posibilități în acest sens nu are M.I.-ul.

Să închidem aici paranteza (mai lungă decât am prevăzut) și să constatăm, răsfoind presa din urmă, că mai sunt și alte cauze ale lipsei de substanță din fotbalul nostru. Astfel, în "Sportul Românesc" citim că pretențiile materiale ale jucătorilor sunt fără măsură, neavând acoperire în prestațiile de pe teren. În plus **"de premieri beneficiază și conducătorii, doctorii, maseorii și chiar trepădușii care se ocupă de protocoale, angajamente, etc."** Problema care se pune este că oamenii de la bază, șlefuitorii de talente, antrenorii de copii, nu primesc nimic. Sau aproape nimic. Referindu-se la faptul că **"Puiu Iordănescu încasează într-un an cât câștigă toți miniștrii guvernului Văcăroiu la un loc"** și recunoscându-se rezultatele notabile obținute de antrenorul național, în articol se subliniază faptul că el a avut totuși **"șansa să dispună de un lot cu multe valori extraordinare. Or acești fotbaliști de superclasă au fost scoși la rampă de meseriași care nu au primit din marile sume vehiculate nici cât să-și cumpere o sticlă de șampanie să bea un pahar în cinstea victoriilor."**

● O altă chestiune evidențiată în "Sportul Românesc" este și injustețea ordonanței guvernamentale **"prin care sportivii care ocupă primele 3 locuri la Olimpiade, la Campionatele mondiale și europene sunt scutiți de impozite pentru primele și premiile acordate".** Este o ordonanță incompletă pentru că se omite un aspect: **"Dar până să ajungă acolo, ce mănâncă, în ce condiții și cum se pregătesc sportivii de mare performanță? Și iarăși întrebăm pe onorații guvernanți: cluburile care investesc în viitorul sportului de ce să nu fie, și ele, scutite de impozite?!"**

Acest punct de vedere este foarte pertinent și mă duce cu gândul la o recentă emisiune TV duminicală de după amiază, la care Alexandru Mironov a invitat și o campioană de scrimă. Mărturisesc că nu-i știu numele, nu am reținut ce mare competiție internațională a câștigat. Nu mă pasionează și nu urmăresc scrima. M-a frapat neplăcut însă faptul că dl. Mironov a tot lăudat-o pe sportivă, a vorbit de orele petrecute în sala de antrenament, de sacrificiile pe care le face, dar nu a pomenit un cuvințel de condițiile materiale pe care statul român i le pune la dispoziție. Nimic despre cum este plătită această sportivă. Și dl. Mironov este ministrul sporturilor.

● Poate că impresia neplăcută pe care o percepem la acest început de campionat, este amplificată de contraperformanțele Universității Craiova, unde atmosfera a devenit (din nou) imposibilă. Principalul vinovat, în Craiova, este socotit antrenorul Țicleanu. Presa, în schimb, îi găsește circumstanțe antenuante.

Țicleanu a mai fost la UTA, adus de președintele Gherghel, și a stat doar un tur, plecarea lui fiind de fapt o demitere. A ajuns apoi la Galați, unde a terminat campionatul în corzi, salvat de o clauză regulamentară (de care mulți uitaseră) și de 2 puncte câștigate la masa verde, într-un meci pierdut la Constanța. Despărțirea de președintele Marius Stan a fost tot un fel de demitere. Acum, la Craiova, s-a ajuns la o nouă situație limită. Țicleanu a lucrat cu președinți suficient de inteligenți și onești pentru a se pune problema că a fost "lucrat". Acum, la Craiova, îi are alături pe foștii săi colegi de echipă, Cămătaru și Geolgău (care și-au anunțat demisia). Ca și la Galați însă, Țicleanu a implantat și echipei craiovene apărarea în linie. Cu acest sistem, Oțelul a avut destule belele. Universitatea pățește acum la fel. Presa îi atacă pe cei 3 valoroși fundași craioveni, Zamfir, Săndoi și Sburlea, de nerecunoscut în meciurile acestui început de sezon. Eu cred totuși că o apărare în linie, cea mai avangardistă variantă la această oră, ca să zic așa, nu e ușor și nici la îndemâna oricui de aplicat. E nevoie în primul rând de 4 fundași inteligenți, dar și restul echipei își aduce, complementar, aportul prin presingul efectuat în faza de apărare, "accesoriu" absolut necesar unei apărări în linie. A.C. Milan joacă în linie, dar Brazilia, campioana lumii, nu. Iată, la Bayern, Trapattoni vrea parcă ceva asemănător, dar rezultatele sunt, în primă fază, dezastruoase.

Aceasta ar fi latura tehnică a scandalului craiovean. În discuție trebuie să intre însă și jucătorii, despre care se spune, și nu de ieri, de azi, că sunt dificili și năzuroși. Greu de strunit. Doar Cîrțu, până când s-a săturat și el, a reușit să-i țină în frâu, cât de cât, mai cu frumosul, mai cu biciul. Bondrea, antrenor temperamental, ca și Cîrțu, a renunțat repede. Și ambii sunt socotiți antrenori foarte buni. Adevărul e că mentalitatea fotbalistului român postdecembrist reclamă, în general, antrenori cu cravașă și jargon, gen Halagian - Hizo - Sdrobiș. Antrenori ca Dinu, Ionescu, Vlad, Ștefănescu sau Țicleanu se fac înțeleși mai greu, sunt înaintea timpurilor noastre.

Să n-o lungesc și să-l citez pe Ioan Chirilă: **"(...) Echipele noastre fac tot posibilul să demonstreze că fotbalul românesc s-a mutat în Comunitatea europeană și că acasă au rămas niște jucători amatori, plătiți foarte, foarte bine de câțiva sponsori pasionați. Pe vremuri, la Craiova se obțineau victorii mari în fața unor tribune arhipline. Astăzi se joacă în dorul lelii, pe prime mari, în fața tribunelor ca și pustii."**

● Și Prunea a jucat pe la Craiova. Așa se explică probabil fițele pe care le face acum când Tene apără în fața lui. Lui Prunea nu i s-a părut loială concurența din pregătiri, când antrenorul Moldovan i-a pus să apere câte un meci fiecare. Lui Tene i-a venit rândul la un meci în care vroia să joace Prunea. Acesta a uitat prea repede că pe de o parte, foarte mulți specialiști au acuzat absența lui Tene din lotul pentru America, și că, pe de altă parte, are pe conștință două goluri la Mondiale, din care unul știm noi care și cât ne mai chinuie și-acum. Dar așa se întâmplă când te dă modestia afară din casă.

● O avancronică drăguță la meciul FC Brașov - Gloria Bistrița, în "Gazeta Sporturilor": **"O confruntare care dovedește... inima bună a românului și faptul că toți trebuie să se bucure de viață. Probabil că, peste ani, când lumea va uita (dacă va uita) de Romică Pașcu și Jean Pădureanu, echilibrul din acești ani, cu victorii la limită, pe propriul teren, ale ambelor, va sugera, probabil, confruntări <<pe viață și pe moarte>>."** Adăugați și asta la cauzele despre care am dizertat azi.

Max

YAHOO

■ MAGNET ■
S.R.L.
General manager
RICHARD ANDRESS
vest SPORT

Str.Paris nr 2A
Timișoara
tel. 096/190656
Director onorific:
MARCEL TOLCEA
Redactor șef:
DUKI POPOVICI
Colectivul redacțional:
RADU SUCIU, SANDU USUSAN, OVIDIU PĂCURARIU, PETRU FUCHS, MIHAI COMȘULEA, SILVIU FLORESCU, MARIUS BREAZU.
Colaboratori permanenți:
BEBE GRIGORE, ȘTEFAN MARTON, DORU SUBA, GHIȚĂ OCHIȘOR, HORST SZEIBERT, DAN GÂRLEA, BRANKO VUIN, GABI MĂNOIU.
Reporteri speciali:
IOAN-DORIN VOINEA, NELU SERE, LUCIAN GHEORGHIU, IONEL BOLOG
Tehnoredactare computerizată:
ZADITROM S.R.L. TIMIȘOARA
Tipar off-set:
MEDIAGRAF S.A.

"Bătrâna Doamnă" n-a "topit" Oţelul...

OŢELUL GALAŢI - UTA 2-1 (0-0)

(De la trimisul nostru special)
Stadion "Oţelul", timp noros, cu ploaie în ultimele minute, teren moale, cu iarba netunsă, spectatori 9000.
Arbitri: A. Huzu (Sibiu) - I. Dumitrică (Craiova), Z. Erdely (Slatina)
Observator: Ion Bonini (Bucureşti)
Cartonaşe galbene: Tofan, Stupar, Szell, Grădinaru, Arman.
OŢELUL: Bădan 7 - I. Gigi 7 - Dudan 7,Haraga 6, Tofan 5 - Luţă 6, Maleş 7, Tănase 5, V.Ştefan 8 - Oprea 5 (75, Caşuba 6), Cioloboc 6 (80, Cornea).
Antrenor: Ioan Sdrobiş. Pe bancă: Ivan, Negrilă, Juncu.
UTA: Sinescu 7,5 - Grad 6,5 - Szell 6,5, Grădinaru 6, Stupar 6 - G. Radu 7, Boloş 6 (75, Arman 6), Coraş 7,5, Plisca 5 (59, Ţârlea 6) - Mitu 7, Tîrţău 6.
Antrenor: Gh. Borugă. Pe bancă: Ivan, Negrilă, Juncu.
AU MARCAT: V. ŞTEFAN (min.58), din lovitură liberă de la 18 m; V. ŞTEFAN (min. 62), din penalty; MITU (min.86), şut din interiorul careului la o pasă a lui Radu George.

Primele zece minute au fost ale studiului reciproc, gazdele având un plus de prezenţă în terenul advers. Apoi jocul s-a deschis, alternând cu faze la ambele porţi, UTA reuşind să joace aproape de la egal la egal cu gazdele. Este adevărat, gălăţenii au fost mai concreţi, şutând de mai multe ori la poartă şi având de partea lor şi raportul de cornere. Arădenii s-au încăpăţânat să ducă mingea până la limita careului mic advers, unde finalizarea a lipsit. Ambele echipe au beneficiat de dispeceri de formă: V. Ştefan şi Cocaş. Dar în timp ce gălăţenii au reuşit să-l pună (şi să-l evidenţieze) pe Sinescu la încercare, la UTA aportul atacului a fost modest. Doar cu Mitu pe dreapta - dar care nu are cu cine să conlucreze - nu se putea spera la mai mult de două faze periculoase în prima repriză...

Gălăţenii au tranşat disputa în primele 25 de minute ale părţii a doua a jocului, care le-au aparţinut în totalitate. La faza în care s-a dictat lovitura liberă din care s-a deschis scorul, decizia arbitrului a fost discutabilă, fiind vorba de un duel corporal (absolut inutil) între Grădinaru şi Maleş. Pe un teren uscat, chiar şi penalty-ul comis de Grad (undeva la limita infracţiunii) putea fi evitat.

În finalul jocului, disputat... pe întuneric, arădenii au revenit în forţă, dar n-au reuşit decât să reducă din diferenţă.

Cu - cel puţin- un atacant central de meserie (şi valoare) şi cu un "locotenent" alături de Coraş, poate altul ar fi fost rezultatul pentru UTA. Oricum, arădenii au demonstrat că nu sunt o echipă de "lanternă".

Oţelul pare o grupare solidă, bine cravaşată de impulsivul Ioan Sdrobiş, care nu o dată "a sărit" arţăgos la deciziile arbitrilor.

LUCIAN GHEORGHIU

CULESE DIN VESTIARE

Ioan Sdrobiş: **"Indiscutabil am meritat victoria. Compartimentele echipei sunt la ora actuală destul de echilibrate, inclusiv la capitolul <<poartă>>,care la Sibiu... a fost în suferinţă. La condiţiile care sunt oferite echipei, nici nu concep altfel de rezultate".**

Marius Stan (preşedinte Oţelul): **"Victorie meritată, într-un meci în care oaspeţii ne-au pus probleme. În final a fost greu pentru noi".**

Ioan Pop (preşedinte UTA): **"A fost o partidă destul de echilibrată. Gazdele au câştigat norocos, prin două faze fixe. Dacă nu ratam în prima repriză, poate altul ar fi fost rezultatul. Oricum, echipa gazdă a meritat victoria pentru că a luptat exemplar în teren. Arbitrajul a fost competent. A fost penalty, am însă obiecţii la faza care a dus la lovitura liberă din care s-a deschis scorul. În concluzie, pot spune că astăzi s-au întâlnit o echipă care beneficiază de condiţii propice profesionismului - Oţelul, şi o echipă care luptă - tot din punct de vedere al condiţiilor - să supravieţuiască, adică noi".**

"Coco" Dumitrescu (D.T.): **"Felicit echipa gazdă pentru rezultat. Superioritatea ei în repriza a două a fost evidentă. UTA a jucat cu 50% peste ceea ce a jucat în meciul cu Petrolul. Suntem, este clar pentru toată lumea, în creştere. Sunt mulţumit de faptul că jucătorii au muncit, s-au luptat pentru un rezultat favorabil".**

CIFRELE ETAPEI

0 - numărul de goluri înscrise de echipele vizitatoare în prima repriză a etapei de sâmbătă

2 - cartonaşe roşii (L. Cotora - Inter, Stângă - Univ. Craiova) faţă de 3 în prima etapă

3 - numărul jucătorilor care au reuşit câte două goluri (V. Ştefan - Oţelul, Predatu - U Cluj, Mirea - FC Argeş)

5 - numărul sezoanelor de când FC Argeş n-a mai înscris 3 goluri în deplasare. Ultima oară în 17 decembrie 1989, 3-4 tot la Cluj, cu "U".

5 - penalty-uri acordate sâmbătă (3 ratate)

10 - goluri marcate de dinamovistul - reşiţean Cristi Puşcaş în prima divizie (61 de meciuri jucate)

18 - punte cucerite de gazde în această etapă (6 pentru oaspeţi). Etapa trecută raportul a fost 20-5.

23 - goluri marcate sâmbătă (41 în prima etapă)

26 - vârsta împlinită de stelistul Aurel Panait în ziua meciului cu FC Maramureş

27 - numărul etapelor de când Steaua n-a mai părăsit propriul stadion fără să marcheze. Ultima dată în etapa a 9-a a campionatului precedent, 0-0 cu Rapid, la 6.10.1993.

50.000 - numărul de spectatori care au vizionat cele 9 meciuri, faţă de 69.000 cu o săptămână în urmă.

LEGENDĂ

MECI BUN — MECI MEDIU — MECI SLAB

CELELALTE REZULTATE:

"U" CLUJ - FC ARGEŞ 3-3: Şandru (36), Predatu (44 şi 74) - Mirea (58 şi 86), Barbu (88)

SPORTUL STUD. - RAPID 0-1: Vlădoiu (76 - penalty)

FC FARUL - INTER SIBIU 2-0: Carabaş (2), Ciurea (89). În min. 75 Ciurea (FC Farul) a ratat un penalty. Eliminat: Cotora (Inter) - min.50

PETROLUL - ELECTROPUTERE 2-0: D. Chiriţă(6), Toader (40)

DINAMO - FC NAŢIONAL 3-1: Puşcaş (32), Demollari (76), Ceauşilă (85) - Dună (48). În min.83 Ceauşilă (Dinamo) a ratat un penalty.

UNIV. CRAIOVA - CEAHLĂUL 1-1: Gane (8) - Ghioane (87). Eliminat: Stângă (Univ. Craiova) - min.71.

FC BRAŞOV - GLORIA B-ŢA 2-1: Nagy (41), Caraman (80) - Zegrean (46). În min.36 Răduţă (FC Braşov) a ratat un penalty.

STEAUA - FC MARAMUREŞ 0-0.

ETAPA VIITOARE

(mâine, 31 august, ora 18):

Gloria B-ţa - Univ. Craiova; FC Argeş - FC Braşov; FC Maramureş - "U" Cluj; UTA - FC Farul; Inter Sibiu - Rapid; Electroputere - Oţelul; FC Naţional - Petrolul; Ceahlăul - Dinamo; Steaua - Sportul Stud.

CLASAMENT D.N.

	TOTAL						PENALTY-uri in favoare		PENALTY-uri impotriva		ACASĂ					AFARĂ				
							Total	Marc	Total	Marc										
PETROLUL	2	2	0	0	6-1	6	1	0	0	0	1	1	0	0	2-0	1	1	0	0	4-1
RAPID	2	2	0	0	6-1	6	1	1	0	0	1	1	0	0	5-1	1	1	0	0	1-0
FC ARGEŞ	2	1	1	0	6-4	4	0	0	0	0	1	1	0	0	3-1	1	0	1	0	3-3
CEAHLĂUL	2	1	1	0	4-2	4	1	1	0	0	1	1	0	0	3-1	1	0	1	0	1-1
OŢELUL	2	1	1	0	6-5	4	1	1	0	0	1	1	0	0	2-1	1	0	1	0	4-4
DINAMO	2	1	0	1	4-4	3	1	0	0	0	1	1	0	0	3-1	1	0	0	1	1-3
ELECTROPUTERE	2	1	0	1	3-3	3	0	0	0	0	1	1	0	0	3-1	1	0	0	1	0-2
GLORIA	2	1	0	1	3-3	3	0	0	1	0	1	1	0	0	2-1	1	0	0	1	1-2
FC NAŢIONAL	2	1	0	1	4-5	3	0	0	2	1	1	1	0	0	3-2	1	0	0	1	1-3
FC BRAŞOV	2	1	0	1	3-4	3	1	0	1	1	1	1	0	0	2-1	1	0	0	1	1-3
FC FARUL	2	1	0	1	3-5	3	1	0	0	0	1	1	0	0	2-0	1	0	0	1	1-5
FC MARAMUREŞ	2	0	2	0	1-1	2	0	0	0	0	1	0	1	0	1-1	1	0	1	0	0-0
"U" CLUJ	2	0	1	1	4-5	1	0	0	0	0	1	0	1	0	3-3	1	0	0	1	1-2
UNIV. CRAIOVA	2	0	1	1	3-4	1	1	1	0	0	1	0	1	0	1-1	1	0	0	1	2-3
SPORTUL STUD.	2	0	1	1	1-2	1	0	0	1	1	1	0	0	1	0-1	1	0	1	0	1-1
INTER SIBIU	2	0	1	1	4-6	1	0	0	1	0	1	0	1	0	4-4	1	0	0	1	0-2
STEAUA	2	0	1	1	1-3	1	0	0	0	0	1	0	1	0	0-0	1	0	0	1	1-3
UTA	2	0	0	2	2-6	0	0	0	2	1	1	0	0	1	1-4	1	0	0	1	1-2

vestSPORT phone

FLORIN BĂTRÎNU:

"Salutări băieţilor. Sunt cei mai buni!"

Rep: Florine, cum te simţi după două luni de Bucureşti?

F.B.: Eu zic că plecând la Bucureşti am făcut un pas în faţă în ceea ce priveşte fotbalul. Cu oraşul însă mă obişnuiesc mai greu. Timişoara e mai mică, cu oameni calzi, parcă e mai mult soare acolo. La Bucureşti lumea e mai rece. Acomodarea cu Bucureştiul va fi mai grea...

Rep: Cum te-ai acomodat cu Progresul, acum FC Naţional?

F.B.: Foarte repede şi foarte bine. Mă înţeleg foarte bine cu Liţă Dumitru, îi place de mine. Şi eu sunt hotărât să fac treabă bună.

Rep: Dar cu jucătorii?

F.B.: Mă înţeleg bine şi cu ei, dar în special cu Dan Potocianu cu care sunt şi coleg de cameră.

Rep: La turneul de la Cluj ai fost considerat printre cei mai buni jucători, ai stârnit comentarii pozitive...

F.B.: Da, mi-a ieşit jocul. În primul meci am jucat stoper la marcaj, iar în al doilea am trecut libero, deoarece Dan Potocianu s-a accidentat. Mi-a convenit şi acest rol...

Rep: Îi iei locul lui Dan!

F.B.: I-am şi spus, să aibă grijă cu accidentările, că-i iau postul! Glumeam, bineînţeles. Oricum, avem mai multe variante aici. Cu Dinamo. de exemplu, am jucat pe "banda" stângă. Tot stoper dar mai pe stânga.

Rep: Când ai plecat, ai spus că vrei să joci un an la Progresul după care vei reveni la Poli. Dar Poli te-a dat definitiv...

F.B.: Nu mai există jucător vândut definitiv. Eu am semnat doar pe un an la Progresul. După aceea ori mi-l voi prelungi, ori îmi va găsi Florin Iacob ceva "afară"...

Rep: Eşti mulţumit de acest contract?

F.B.: Da. Mai ales că eu la Poli puteam să semnez un nou contract abia peste un an, când îmi expiră cel vechi.

Rep: De Poli nu mă întrebi nimic?

F.B.: Ba da. Am auzit scorul din prima etapă. Cum a fost? Cum joacă?

Rep: Îţi trimit "Vesi Sportul" de marţi....

F.B.: Oricum, salutări şi toate cele bune la băieţi şi lui nea Costică. Sper să nu-i oprească nimeni. Sunt cei mai buni!

DUKI POPOVICI

Nu-i vestiaru' seif de bancă...

■ La meciul de cupă Arsenal Reşiţa - FC Drobeta Turnu Severin (scor 1-2), aflat în spatele porţii severinene, agentul nostru a fost surprins de faptul că portarul Badea îşi striga coechipierii pe alte nume decât cele care figurau pe foaia de arbitraj! Interesându-se mai îndeaproape, punându-şi tot talentul în aplicare, omul nostru a aflat că Ion Mircea a jucat pe legitimaţia lui Ghimiş, Ion Dragnea pe legitimaţia lui Dumitrache şi Ilie Mihai pe cea a lui Stoican. Sesizând frauda, agentul l-a atenţionat pe antrenorul reşiţean Ion Florea, sugerându-i să conteste meciul. Acesta însă a răspuns cu lehamite: **"N-am bani nici pentru arbitrii, darmite pentru contestaţie. N-ai văzut că din lipsă de ghete l-am introdus pe Vasiu numai după pauză, când am putut descălţa un alt jucător!!"**

■ Agentul nostru care-şi are sectorul la aeroportul Timişoara a surprins vineri o întâlnire de gradul trei: UTA (reprezentată de Gheorghe Vaczi, Ioan Pop şi Coco Dumitrescu), Poli (reprezentată de Stelian Anghel şi Horia Ciugudean) şi FC Arad (reprezentată de Emanoil Gherghel şi Gheorghe Ivan). Din cauza zgomotului motoarelor de avion, spionul nostru n-a aflat decât faptul că toţi cei prezenţi au regretat absenţa lui Adrian Manea. Ambiţios ca toţi băieţii de la Agentură, omul nostru a promis că va afla şi obiectul principal al discuţiei.

■ Apropo de dl. Horia Ciugudean, directorul de la Casa Oamenilor de Ştiinţă nea mărturisit că nu i-a putut ajuta cu cantonamentul pe alb-violeţi deoarece conducerea lui Poli n-a rezervat din timp locurile la C.O.Ş. Dealtfel, nici nu ne-am îndoit de faptul că dl. Ciugudean nu ar fi vrut să-i găzduiască pe poliştii şi cu atât mai mult pe antrenorul Costică Rădulescu. Dar conducerea a găsit un loc foarte bun la Şag, la motelul lui Titi Nadu, cu camere în partea opusă şoselei, deci condiţii de odihnă excelente. Cel mai bucuros este Tică Andreaş, care în timpul cantonamentelor de la C.O.Ş. a fost mai tot timpul deranjat de o bufniţă!

■ Elicopter şi ai lui şi-au mutat sediul la peluza dinspre Spitalul Judeţean. Misiunea agenţilor noştri, care au vrut să-i numere pe membri trupei "Comando Poli", a fost îngreunată de perdeaua de fum, demnă de Stadio Olimpico din Roma. După scurgerea primelor 30 de minute de joc, la peluza cealaltă şi-a făcut apariţia un grup de fani, cu un steag roş-negru, adică culorile în care juca formaţia din Zalău. Stupoare pe stadion! Dar şi mai mare a fost mirarea când aceştia au început să scandeze: **"Poli nu uita, Lupeniul e de partea ta!"** Spionul nostru, responsabil cu mingea ovală, ne-a lămurit imediat, şoptindu-ne că este galeria echipei de rugby Minerul Lupeni, care a susţinut pe terenul alăturat partida cu "U" Eltim. La pauză, colegul nostru de la Radio Timişoara, Ion Alexandru Tătar, originar din Valea Jiului, a plecat să-şi salute conaţionalii. Şi a fost întâmpinat cu urale, mai ceva ca Miron Cosma!!

■ Ultimul gol al lui Poli a stârnit proteste vehemente în tabăra oaspeţilor. Aceştia susţineau că balonul a intrat prin plasa laterală. Centralul Tudorică a validat însă golul, după o examinare foarte atentă a plasei porţii. Dar, cel pe care l-am crezut cu adevărat, a fost Nicolae Nixe Secoşan, colegul şi prietenul nostru de la Radio Timişoara, care după joc a verificat plasa din centimetru în centimetru. Aceeaşi plasă a mai fost superverificată de încă cineva. Sperăm că v-aţi dat seama despre cine este vorba. Aţi ghicit! Agentul nostru. Deci putem confirma cu mâna pe inimă: gol valabil!

■ Cu toate că l-a lămurit pe preşedintele Puiu Mischie să-şi dispute partidele în care are terenul din Bocşa suspendat, la Anina şi că le-a şi asigurat două cantonamente de 3 zile, boss-ul Robi Benczik este neîncrezător în colaborarea cu bocşenii, deoarece meciul direct se va juca la Bocşa. Robi i-a şuşotit agentului nostru din Govândari: **"Să vezi ce-o să tragă pe noi când ne vom duce la ei!"**

Ni se pare justificată temerea lui Robi: la "mafioţi" de "mafioţi" le este frică!

AGENTURA

ANA LUGOJANA
RIMINI S.R.L.
TIMIŞOARA Bd. LIVIU REBREANU 1/3
VINDE EN GROS
ŞI EN DETAIL
✦ ULEI ✦ ZAHĂR
✦ CAFEA ✦ DULCIURI
✦ COSMETICE ✦ DETERGENŢI
✦ BĂUTURI ALCOOLICE ŞI NEALCOOLICE
LA CELE MAI MICI PREŢURI DIN ŢARĂ
ALCOOL RIMINI

Happy end la Arad!

F.C. Arad - Minerul Uricani 2-1 (0-0)

Stadion Aris, timp frumos, teren bun, spectatori 1000.
Arbitri: S. Bogdan (Craiova) - A. Mirea (Craiova), Oct. Prunariu (Tg. Jiu).
Cartonașe galbene: Câmpian, Mihalache, Bodea, Florescu.
F.C. ARAD: Sim - MIHALACHE - Barna (60, Gh. Teacă), BODEA - BUGARIU (cpt), Abrudean (73, Madoș), Iancu, Burescu - ȘTEFĂLIGĂ, VOLOCARU.
Antrenor: Fl. Domide. Pe bancă: Fl. Moț, Tentiș, Cr. Teacă.
MINERUL URICANI: Muntean - V. ROȘCA (cpt.) - Nicoară, Ștefanache, Cl. Roșca - SÂRGHEA, ZALOMIR, Florescu, Ciobanu (77, Marinescu) - Iordache (69, Szoradi), TOPOR.
Antrenor: Mihai Marian. Pe bancă: Szilvester, Lupitu, Dulcu.
Au marcat: ȘTEFĂLIGĂ (57) - cu capul la un corner executat de Iancu, ȘTEFĂLIGĂ (79) - care a împins mingea în poarta goală, în urma unei angajări în adâncime a lui Volocaru, amândoi într-o poziție suspectă de ofsaid, portarul Muntean faultându-l în afara careului pe Volocaru, TOPOR (87), cu capul, în urma unei lovituri libere executate de Florescu.

● La primul joc sub noua denumire echipa arădeană a apărut într-un echipament roșu-albastru-negru cu sigla "Astra" reprezentând principalul sponsor. Treizeci de suporteri din Uricani și-au făcut simțită prezența pe stadion mai mult decât cei aproape o mie de arădeni prezenți la meci. Surprinzător, în prima repriză, cea care s-a văzut mai mult pe teren a fost echipa oaspete, care a ratat două mari ocazii de gol prin Zalomir și Ciobanu. În acest răstimp echipa gazdă a marcat un gol prin Barna, anulat de arbitrul S. Bogdan, care a condus în general bine partida. În repriza a doua gazdele au dominat partida, reușind două goluri, și ratând încă două ocazii clare de gol prin Bugariu și Volocaru.

M. MARIAN: **"Joc cu miză, fiecare echipă a vrut să câștige. Noi am avut nesansă în prima repriză când am ratat două ocazii mari de gol, ceea ce înseamnă mult pentru un joc în deplasare."**

F. DOMIDE: **"Meci foarte greu, pe care ni l-am făcut singuri așa. Avem foarte mult de muncit la capitolul tehnică și tactică de joc. Rezultatul mă mulțumește."**

OVIDIU PĂCURARIU

Două goluri la indigo

Minerul Anina - Petrolul Videle 2-0 (0-0)

Stadion "Minerul", timp frumos, teren bun, spectatori 200.
Arbitri: N. Deheleanu - M. Bondor, V. Ciurescu (toți din Arad).
MINERUL: STEINER (cpt.) - LAZĂR - IACOB, GHIDEU, Pereș, Iorga - Ciurea, Croitoru, Colța - Mihail (60, V. Rus), Bülle ((66, Lala).
Antrenor: I. Chirilă. Pe bancă: Avram, Țuțuianu, Gomboș.
PETROLUL: NEAGOE - Marcu - Dinu, Urâtu, Carabet (61, Enache) - Diculescu (82, Bajea), Bodîrcă, Tăbărana, CHIRU - Ruță, Paciurea.
Antrenor: V. Lala. Pe bancă: Crăciunescu, Fl. Marin, Mirea.
AU MARCAT: COLȚA (47), cu capul, din centrarea venită de pe dreapta, de la Iacob, care a executat o lovitură liberă; BÜLLE (55), tot cu capul și tot din centrarea de pe dreapta a aceluiași Iacob.

● A fost un meci de angajament, în forță, dar totuși în limitele regulamentului. ● Culmea e că gazdele, care au dominat în prima repriză copios - pe nimeni n-ar fi mirat dacă era 5-0 la pauză -, au marcat în repriza secundă. ● Bülle și Mihail au fost campionii ratărilor. ● Victoria gazdelor a fost meritată chiar dacă Urâtu a tras în bară în min. 65.

I. CHIRILĂ: **"În ansamblu sunt mulțumit, deși rămânem deficitari în faza ofensivă. Vreau ca Anina să facă o figură frumoasă în campionat. Sunt om de fotbal, nu de... antifotbal. Sigur că suporterii doresc promovarea, dar eu am preluat echipa abia de două zile și... mai e mult de lucru!"**

V. LALA: **"Gazdele au meritat victoria. Arbitrajul a fost de divizia B! Rămânem cu satisfacția că, la 2-0, am atacat mai mult..."**

FLORIN NEMEȘ

MINICRONICI SUBIECTIVE

VESTPETROM PECICA - PARÎNGUL LONEA 1-3 (0-1)

MARIUS DRĂGUCEANU (antrenor Vestpetrom): "Pe lângă că am avut emoțiile inerente debutului într-o ligă superioară, ne-am lovit de o echipă tenace și de un arbitraj total potrivnic al lui D. Iacob, din Herculane Oaspeții au deschis repede scorul, prin Stănici, din penalty. Am reușit egalarea, în repriza a doua, prin Rad, când jucam deja în 10 oameni, după eliminarea lui Igna. Eliminare, parcă căutată cu lumânarea de arbitru! Am mai primit două goluri, în finalul meciului, ambele marcate de Mitariu, primul dintr-un ofsaid de doi metri! Vreau să mai adaug că din zona unde se aflau suporterii echipei din Lonea s-a aruncat o piatră în tușierul S. Costachi din Bocșa.

Am folosit formația: Pătruț - Gârba, Vălean, Arman - Moț, Igna, Beserman (57, Cameniță), Rad, Burtea (43, Zaharia) - Nedelea, Corsenti."

O.P.

VENUS MINERUL MOTRU - U.M.T. 3-0 (3-0)

OCTAVIAN ROȘCA (antrenor U.M.T.): "Am jucat cu o echipă foarte bună, care, zic eu, candidează la promovare. Au și vreo 100 de milioane și vor să le folosească. Motru, o echipă cu experiență, cu media în jur de 26 de ani, ne-a cam încălecat. Copiii mei, au jucat bine în teren, dar le lipsește experiența și pragmatismul competițional, și au luat golurile foarte ușor. Practic, din primele patru șuturi pe poartă am luat trei goluri. Miau și lipsit Petrov - suspendat, Răcelescu și Avram - accidentați. Eu zic că acești copii ai U.M.T.-ului vor crește și... vor veni. Arbitrajul a fost excelent.

A jucat cu formula: Kalușer - Ghițoaica - Iacobiciu, Banu, Utvineanțu, Miclea - Paleacu (Siminiceanu), Brucă, Radu - Bochiș (Poenaru), Vasco.

Îi remarc pe Ghițoaica, Banu și Brucă."

D.P.

VEGA DEVA - VULTURII LUGOJ 0-2 (0-1)

DAN FIRIȚEANU (antrenor de ocazie la Vega): "Ce pot eu să spun? Eu nu-s antrenor la Vega, m-au chemat să-i ajut așa de conjunctură, că am aflat că vor juca la Deva abia vineri. Am avut doar zece jucători la dispoziție! Noroc că arbitrul l-a eliminat și pe unul de la Lugoj de am jucat 10 la 10. Înaintea meciului am luat-o în glumă dar apoi m-am ales cu dureri de cap! Echipa e nepregătită. Nu se poate chiar așa să muți un club dintr-un oraș în altul de pe o zi pe alta! Băieții sunt împrăștiați, trei la Alba-Iulia, unu la Hunedoara, unu la armată... De fapt eu nici nu-i cunosc, am vrut să mai strig la ei în timpul meciului da' nu știu cum îi cheamă... A jucat Gherman de la Poli. Un băiat talentat, care poate crește dacă m-aș ocupa de el Celălalt timișorean, Șasu, n-a jucat fiind suspendat pentru prima etapă. Nu știu dacă voi fi antrenor la Vega. Mai vedem."

FLASH

ILIE ROTARIU: "Regret Electrica, dar..."

Rep.: Roti, una din surprizele finalului de vacanță competițională a fost trecerea ta de la Electrica la Vulturii Lugoj. Chiar dacă discuții și zvonuri în acest sens au mai fost acum vreo două luni...

I.R.: Discuții au fost chiar mai înainte. În finalul sezonului trecut conducerea din Lugoj m-a solicitat să preiau echipa.

Rep.: Și?

I.R.: Nu puteam să las Electrica așa, la mijloc de campionat!

Rep.: Dar, astă vară?

I.R.: Conducerea R.A.T.T. m-a solicitat să rămân, să încerc a treia oară promovarea. Dar văzând că nu am reușit să transfer pe nimeni, mai mult am pierdut doi-trei jucători, am zis că n-are rost. Și atunci a venit din nou oferta de la Vulturii, după schimbarea profesorului Otiman și am acceptat. Deși mă așteaptă o misiune grea, pentru că lugojenii doresc promovarea în divizia A.

Rep.: Faptul că Iliuță, Ilici și Dan Gabriel au fost transferați la Vulturii, n-are legătură cu plecarea ta ulterioară la Lugoj?

I.R.: Nu. Ei au fost transferați înainte, deoarece Electrica, n-avea bani și a făcut-o din rațiuni financiare. Eu încă lucram serios cu Electrica. Acum, însă, transferurile îmi pică bine...

Rep.: Și totuși, nu regreți Electrica? O echipă pe care tu singur practic ai renăscut-o și ai dus-o până la barajul de promovare?

I.R.: Regret enorm! M-am legat sufletește de această echipă. Dar dacă nici a treia oară nu reușeam promovarea, eram terminat ca antrenor. Ori susținere financiară practic nu mai există, echipa s-a împrăștiat, așa că...

Rep.: La antrenamentele Electricii, de astă vară, ai fost, ca de obicei, împreună cu fratele tău Iosif. Ce mai face Ioța?

I.R.: A semnat un contract, de un an, cu proaspăta divizionară A, din Turcia, Adana Spor.

Rep.: Se zvonea că vrea să revină la Poli. Pe când?

I.R.: El ar vrea să se întoarcă! Dar Steaua l-a vândut definitiv în Turcia și n-are nici Poli nici el bani să-și răscumpere contractul.

Rep.: O ultimă întrebare. Cum de ți-a dat Electrica dezlegarea ca jucător?

I.R.: Am luat-o eu mai mult... cu forța.

A consemnat DUKI POPOVICI

CELELALTE REZULTATE BIV

AS Parașeni Vulcan - Minerul Cavnic 2-0, Minerul Sărmășag - Olimpia Satu Mare 2-1, Chimica Tîrnăveni - CPL Arad 1-2, Minaur Zlatna - Laminorul Zalău 5-0, Olimpia Salonta - Metalurgistul Cugir 2-0, AS Sighetul Marmației - Avântul Reghin 3-1, FC Negrești Oaș - Motorul Arad 1-0, Sticla Arieșul Turda - Minerul Lupeni 1-0.

CELELALTE REZULTATE BIII

Petrolul Țicleni - Electronistul Curtea de Argeș 3-0, ARO Cîmpulung Muscel - Metalul Bocșa 5-0, Metalurgistul Sadu - Minerul Mătăsari 1-0, Minerul Berbești - Constructorul Univ. Craiova 5-2, Petrolul Stoina - Unirea Alexandria 3-1, FC Drobeta Turnu-Severin - Jiul Rovinari 1-0, Sportul Muncitoresc Drăgănești Olt - Arsenal Reșița 1-1.

ETAPA VIITOARE BIV

Parîngul Lonea - AS Parașeni Vulcan, Olimpia Satu Mare - Vestpetrom Pecica, CPL Arad - Minerul Sărmășag, Laminorul Zalău - Chimica Tîrnăveni, Metalurgistul Cugir - Minaur Zlatna, Avântul Reghin - Olimpia Salonta, Minerul Uricani - AS Sighetul Marmației, Motorul Arad - FC Arad, Minerul Lupeni - Negrești Oaș, Minerul Cavnic - Sticla Arieșul Turda.

ETAPA VIITOARE BIII

Metalul Bocșa - Petrolul Țicleni, UMT - ARO Cîmpulung Muscel, Minerul Mătăsari - Minerul Venus Motru, Constructorul Univ. Craiova - Metalurgistul Sadu, Unirea Alexandria - Minerul Berbești, Jiul Rovinari - Petrolul Stoina, Arsenal Reșița - FC Drobeta Turnu Severin, Vulturii Lugoj - Sportul Drăgănești Olt, Petrolul Videle - Vega Deva, Electronistul Curtea de Argeș - Minerul Anina.

LEGENDĂ

MECI BUN — MECI MEDIU — MECI SLAB

T~SHIRT COMPANY

SOC. ROMÂNO-GERMANĂ S.R.L.
1900 TIMIȘOARA, STR. PARIS NR.2A
TEL/FAX 056/ 190656 - 056/ 190128

Vindem en gros la cele mai scăzute prețuri din oraș următoarele produse:

case de marcat "WALTHER ER 220 R" cu 8 raioane și TVA (programabil) + role de hârtie
- tricouri uni negre; - tricouri imprimate pe fond alb; - tricouri imprimate pe fond negru
- pantofi de damă
- vitamine: multivitamine, vit. "C", calciu, magneziu; - ceaiuri reci cu arome de: lămâie, piersică, fructe de pădure; - cacao granulată.

Oferim servicii pentru imprimerie textilă pe orice suport, cu modelele noastre sau ale clientului.

MAGNET

STR. UNGUREANU NR.17
TEL. 19 10 05
(VIS - A - VIS DE CLINICILE NOI)

Vă invităm în magazinul nostru în care vă prezentăm o gamă variată de confecții, pentru femei și bărbați, din țară și import, la prețuri avantajoase:

- rochii de gală și de seară - unicate - ultima modă (combinații din dantelă, mătase naturală, catifea, taft)
- pulovere cu broderie spartă
- costume femei din stofă de lână
- bluze "PIERRE GARDIN"
- pardesie și baloane moderne
- cămăși bărbătești, de sezon și de gală, import Italia
- pantaloni bărbătești, diferite culori
- cizme (femei și bărbați) din piele
- parfumuri, import Franța
- cosmetice din import și indigene ("FARMEC" și "COLGATE")
- pantofi import Franța

ORAR ZILNIC 11 - 18.

OCHI ÎN OCHI

MARCEL BABAN: "N-am nici o datorie la Darmstadt!"

Rep.: Marcele, ai lipsit ultima săptămână de la pregătirile lui Poli și n-ai jucat în prima etapă. Ce s-a întâmplat?

M.B.: Am fost plecat în Germania să-mi rezolv cartea verde de la Darmstadt, clubul la care am jucat în sezonul trecut.

Rep.: Și ai rezolvat?

M.B.: Nu. Ei solicită niște bani, pe care zic că i-au cheltuit cu mine. Eu i-am întrebat ce-au cheltuit și nu mi-au dat nici o explicație. De ce să le dau bani. Așa că le-a venit lor să ceară?

Rep.: Aici circulă zvonul că ai niște datorii neplătite în Germania. Cu cazarea, cu mașina...

M.B.: Nu-i adevărat! Mașina mi-am achitat-o. Am fost dator la bancă, nu la ei...

Rep.: Poli ți-a dat niște bani să-ți achiți datoriile.

M.B.: Cu clubul am achitat tot. Dar, ei nu vor să-mi dea drumul. Au pierdut primele trei meciuri în campionat și vor să mă rețină și tot amână cu cartea verde. Dar le-am zis clar că nu mai stau. Contractul, oricum, mi-a expirat.

Rep.: Am înțeles că totuși ai semnat ceva acolo...

M.B.: În decembrie, când mi-am depus actele de cetățenie, m-au întrebat dacă vreau să rămân și mi-au promis că-mi rezolvă aceste acte. Eu am fost de acord în aceste condiții și am semnat o hârtie că sunt de acord să-mi renegociez contractul pe încă un an de zile.

Rep.: Deci ai semnat practic o opțiune...

M.B.: Un fel de precontract, fără sumă, fără durată, fără nimic.

Rep.: Familia ta e în Germania și tu n-ai obținut cetățenia?

M.B.: Păi clubul a lungit-o, tocmai ca să mă țină acolo.

Rep.: Și tu chiar vrei să joci la Poli?

M.B.: Da. Evident!

D.P.

COMANDO PENTRU ORADEA

Elicopter, șeful galeriei lui Poli, anunță pe toți cei cu sânge alb-violet, care vor să sprijine echipa de suflet în meciul de la Oradea, să se prezinte sâmbătă, 3 septembrie, în fața Gării de Nord din Timișoara. Biletele de tren sunt rezolvate. (BLAT).

ECHIPA BANATULUI

Periodic, se obișnuiește ca la diferite competiții, să se alcătuiască echipa ideală a întrecerii. Începând cu acest număr, în paginile săptămânalului nostru veți întâlni, după fiecare etapă din seria a II-a a Diviziei A, cel mai bun 11 al etapei, compus din cei mai merituoși jucători ai echipelor bănățene din acest eșalon: Poli și CFR Timișoara, CSM și Gloria Reșița. Bineînțeles că alegerea celor 11 va fi sub rezerva subiectivului, însă apariția în "Echipa Banatului" va fi determinată de prestația jucătorilor în acea etapă, alte criterii de "selecție" fiind locurile desfășurării meciurilor și valoarea adversarilor întâlniți.

Aceste echipe, care nu vor juca niciodată pe teren, ci numai în imaginația suporterilor, sunt un subiect de reflecție pentru fanii celor patru cluburi din zona noastră geografică și poate chiar pentru înșiși fotbaliștii vizați.

În urma celor patru meciuri de sâmbătă în care au evoluat echipele care pot da jucători "selecționatei", ne-am oprit asupra următoarei formule de echipă:

BOLDOR
ARTIMON
VARGA BRICI VECHE
CĂLIN
CONTRA VLAICU DOANĂ
VELCEA TRANDU

MINICRONICĂ SUBIECTIVĂ

JIUL CRAIOVA - C.S.M. REȘIȚA 3-0 (1-0)

CAROL GAL (antrenor C.S.M.R.): "Am făcut un joc slab. Chiar dacă am avut 4-5 ocazii mari de tot. Craiovenii s-au mobilizat exemplar, au luptat pe tot parcursul partidei, dar primul gol l-am primit dintr-o fază confuză. Jocul a fost curat, sportiv și a beneficiat de un arbitraj foarte bun. Problemele noastre mari sunt în apărare. N-am libero. L-am folosit, de nevoie, pe acest post pe Ianu. De fapt tot lotul este foarte subțire. După ce am făcut înlocuirile pe bancă mi-a rămas doar portarul de rezervă Ianu II. Am aliniat formația: Bosca - Ianu - Cojocaru, Gădăleanu, Roșu, Calofir (Panescu) - Szijj (Torma), Doană, Stroia, Marinescu - Petrescu. De remarcat, pot să-i remarc doar pe Bosca și Doană."

Au marcat: Udrea (3), Andrei (70), Florescu (75).

D.P.

LEGENDĂ

MECI BUN **MECI MEDIU** **MECI SLAB**

CELELALTE REZULTATE

UNIREA A.I. - CORVINUL 2-2: Bran (7), Popa (14) - Mitrică (68 și 83 din penalty)

GAZ METAN - PHOENIX 4-0: Nia (12), Pusztai (16-penalty și 81), Jilăveanu (40). Eliminat: Buciu (Phoenix) - min. 16.

UNIREA DEJ - C.A. ORADEA 1-2: Albu (33) - Negrău (52), Vancea (88).

METROM - ASA Tg. MUREȘ 2-0: Decu (54 și 70 - penalty).

CFR CLUJ - ICIM BRAȘOV 1-0: Tămaș (54 - penalty).

ETAPA VIITOARE

(sâmbătă, 3 septembrie, ora 11):

CFR Timișoara - Unirea A.I.; Corvinul - Gaz Metan; Phoenix - Unirea Dej; C.A.O. - Poli; CSM Reșița - Metrom; Armătura - F.C. I.E.L.I.F. Craiova; A.S.A. Tg. Mureș - C.F.R. Cluj; I.C.I.M. Brașov - Gloria Reșița; Tractorul - Jiul Petroșani.

TOTUL DINTR-O PRIVIRE

- 7 victorii ale gazdelor, un rezultat de egalitate, o victorie a oaspeților
- s-au marcat 28 de goluri (24 gazdele, 4 oaspeții)
- s-au acordat 6 penalty-uri (toate transformate), 5 în favoarea gazdelor
- s-au dictat 3 eliminări.

REZULTATE A I:

Rocar Buc. - Gloria Buzău 0-1; Bucovina Suceava - Selena Bacău 1-0; Poiana Câmpina - Faur Buc. 4-0; Callatis Mangalia - Flacăra Moreni 2-3; Cetate Tg. Neamț - Portul C-ța 3-2; Dacia Pitești - Metalul Plopeni 4-1; F.C. Rm. Vilcea - Dacia Brăila 0-0; F.C. C.F.R. Galați - Politehnica Iași 3-1; Steaua Mizil - Acord Focșani 3-0.

SUPERCUPA ITALIEI: MILAN - A PATRA OARĂ!

A 7-a ediție a Supercupei Italiei, disputată pe stadio "San Siro", între campioana AC Milan și câștigătoarea Cupei, Sampdoria Genova, a revenit elevilor lui Fabio Capello, după executarea penalty-urilor de departajare. După cele 90 de minute (nu s-au jucat prelungiri), scorul a fost 1-1. Au marcat: Mihajlovici (35) și Gullit (82). Au transformat penalty-urile: Platt, Albertini, Vierchowood, Boban, Simone, Jugovici și Costacurta. Au ratat: Evani și Mihajlovici.

Arbitrul Pierluigi Pairetto a condus echipele:

MILAN: Rossi - Tassotti (Lorenzini), Baresi, Costacurta, Al. Orlando - Albertini, Boban, Donadoni, Lentini (Nava) - Simone, Gullit.

SAMPDORIA: Zenga - M. Serena (Sacchetti), Ferri, Vierchowood - Jugovici, Mihajlovici, Platt, Evani, Mancini - Melli (Bertarelli), Lombardo.

Milan a câștigat pentru a 4-a oară trofeul, a 3-a oară consecutiv!

Interesant este faptul că de fiecare dată, Supercupa a revenit echipei campioane!

Iată și precedentele finale: 1988: Milan - Sampdoria 3-1; 1989: Inter - Sampdoria 2-0; 1990: Napoli - Juventus 5-1; 1991: Sampdoria - Roma 1-0; 1992: Milan - Parma 2-1; 1993: Milan - Torino 1-0.

Poli ca... Dream Team!

● 8-0! E mult? Putea să fie mai mult, după cum au decurs "ostilitățile" de-a lungul celor 90 de minute. Poli a zburdat mai ca la antrenament, iar Zalăul practic n-a ajuns la poarta lui Almășan. ● Jucătorii din apărare nu i-am remarcat chiar și la acest scor (sau tocmai de aceea), deoarece practic n-au avut de lucru. ● Când Costică Rădulescu, la conferința de presă, de vineri, l-a anunțat pe Velcea vârf de atac, am fost cam sceptic, dar sâmbătă, deși în prima jumătate de oră nu-și găsea locul, simțind parcă atracția "halfiei", fostul căpitan al naționalei de juniori a urcat "în 6 metri" și a punctat în stilul lui... Lone Nedelcu, fructificând de fiecare dată centrările unui Vlaicu excepțional. ● L-am preferat totuși pe Călin ca jucător al meciului, pentru că Vlaicu a jucat la valoarea lui adevărată - așteptată deci -, în schimb, ex-constănțeanul a dovedit o maturitate tactică neașteptată, a scos mereu mingea pe spații libere, a urcat și l-a aprovizionat cu baloane pe... Vlaicu. ● Impresionante schemele de la loviturile libere, cu poziție ușor laterală, în "gen suedez". În prima repriză, o astfel de execuție l-a găsit pe Călin - în rolul lui Brolin - prea lateral, dar la golul lui Trandu, execuția fiind pe interior, a generat al șaptelea gol. ● Singurii nemulțumiți, de la Poli, au fost Costică Rădulescu, care și-a "cravașat" elevii și la 7-0 și, puțin, Varga, care și-a permis un fel de half ofensiv și care, cu toate că a avut două voleuri de excepție și încă trei șuturi bune, nu a reușit să se înscrie pe lista marcatorilor. ● Oricum, Poli a făcut - exact cum a promis nea Costică - spectacol. Urmează prima probă de foc: C.A.O....

DUKI POPOVICI

POLI - ARMĂTURA ZALĂU 8-0 (4-0)

Stadion "Silviu Bindea", teren excelent, timp închis, spectatori 4000.
Arbitri: I. Tudorică (Rm. Vîlcea) - C. Rusu (Focșani), E. Arsa (Arad).
Observator: Mircea Axente (Arad).
Cartonașe galbene: -
POLI: Almășan - Andreaș - VARGA (cpt.), Macavei, Stoicov - CONTRA, CĂLIN, VLAICU, Contescu (65, Solomon) - VELCEA (65, Kovacs), TRANDU.
Antrenor: C. Rădulescu. Pe bancă: Popovici, O. Popescu, Șerban.
ARMĂTURA: Dan - Dula - Păscută (45, Ionaș), Chifa, Tocaciu, Ortelecan (cpt.) - Colibanschi (58, Cornaci), Pușcaș, Barna - Pop, Păturică.
Antrenor: V. Stîncel. Pe bancă: Țăranu, Horvath, Cadar.
AU MARCAT: PĂSCUȚĂ (18), autogol spectaculos, la centrarea lui Varga; VELCEA (28), cu capul la centrarea lui Vlaicu; VELCEA (32), tot cu capul tot la centrarea lui Vlaicu; CĂLIN (45), lob magistral de la 18 m; VELCEA (49), din nou cu o lovitură de cap la centrarea lui... Vlaicu din corner; VLAICU (73), sut senzațional, în vinclu, de la 22 de metri, TRANDU (78), după o lovitură liberă executată "cu schemă", care l-a lăsat singur cu portarul; KOVACS (90), sut din unghi la vinclul colțului scurt.
JUCĂTORUL MECIULUI: CĂLIN.

V. STÎNCEL: **"Ce pot să mai spun? Chiar, ce să mai spun? Jucătorii mei n-au făcut nimic din ce le-am spus. Poli e o echipă într-adevăr bună, care candidează clar la promovare, cu jucători tehnici, de viteză, dar... 8-0!**

MINUTUL 91

Noi am pierdut patru jucători de bază și singurul obiectiv e salvarea de retrogradare."

C. RĂDULESCU: **"Am mai ratat vreo șase-șapte ocazii rarisime! Dar totuși sunt mulțumit de scor și mai ales de mișcarea jucătorilor în teren și ritmul susținut pe tot parcursul partidei. Ne așteaptă însă o luptă grea. Bihorul a câștigat în deplasare. Și mai sunt și alții! E bine că-s mai mulți și se pot încurca între ei. Șansa noastră e jocul!"**

Ca la patinaj artistic

● Atât V. Roșca (director tehnic), cât și A. Coca (antrenor principal) își serbau ziua de naștere chiar sâmbătă! Primul a "schimbat prefixul" la 40, iar al doilea a împlinit 42. ● Poate tocmai de aceea elevii lor și-au dorit o victorie categorică, dar s-au întrecut în ratări nu numai datorită terenului desfundat. ● Oaspeții s-au apărat eroic, "arându-și" propria jumătate de teren, care în final a arătat de parcă o călcaseră... tractoarele. ● Primul și singurul șut pe poartă al brașovenilor l-am notat în minutul 87 (!), autor fundașul Isăilă... Deci fără remarcați în linia de mijloc și atacul oaspeților, Gnandt și Brașoveanu neconfirmându-și renumele. ● Chiar dacă a fost obținută dintr-un penalty care... n-a fost, victoria gazdelor poate fi considerată meritată. Reșițenii au ratat cât pentru trei partide, Manole, Brici și Marcu putându-se socoti nedreptățiți de soartă... ● Slab arbitrajul brigăzii teleormăneano-bucureștene... Pe lângă eroarea capitală de la penalty, S. Prodan a greșit grav când nu l-a eliminat, în min. 21, pe Manole, care-l îmbrâncise de trei (!) ori pe unul dintre tușieri...

PETRU FUCHS

GLORIA REȘIȚA - TRACTORUL BV. 1-0 (1-0)

Stadion Gloria, teren moale cu bălțoace, timp ploios, spectatori 800.
Arbitri: S. Prodan (Alexandria) - A. Iordăchescu, N. Munteanu (ambii din București).
Observator: Simion Surdan (Timișoara).
Cartonașe galbene: Manole, Ciornei, Gal, Cojocaru, Gnandt.
GLORIA: Fekete (cpt.) - Bălean, Kapornyai, BRICI, VECHE - Marcu, Pătru, Chiș, MANOLE (53, Beloia) - Furdui, CIORNEI (70, Dacica).
Director tehnic: Victor Roșca. Pe bancă: Vlădoi, Mitar, Tuluc.
TRACTORUL: DRAGOMIR - BICA - ISĂILĂ (cpt.), GAL, Mocanu - Măuță, Cojocaru, Gnandt, Curigan (78, Pancu) - Bodor (68, Costache), Brașoveanu.
Antrenor: Paul Enache. Pe bancă: Caicea, Masati, Iliescu.
A MARCAT: CIORNEI (min. 33), din penalty, acordat pentru un fault imaginar comis de Măuță asupra lui Furdui care a plonjat artistic după ce a pierdut mingea.
JUCĂTORUL MECIULUI: DRAGOMIR.

V. ROȘCA: **"A fost un meci viu disputat în care oaspeții au depășit uneori limitele sportivității. Datorită numeroaselor ratări, am avut emoții în final, dar totul e bine când se termină cu bine! Consider plăcut spectacolul fotbalistic oferit și sunt mulțumit de angajamentul fizic al jucătorilor mei."**

P. ENACHE: **"De fiecare dată îmi face realmente plăcere să joc la Reșița, unde întâlnesc mereu gazde ospitaliere și un public sportiv, bun cunoscător al fotbalului. A învins echipa care s-a adaptat mai bine terenului greu. Mă abțin să comentez valabilitatea acordării penalty-ului..."**

MINUTUL 91

Regretul ultimului sfert de oră

● Partida a fost câștigată meritat de Jiul, care a avut mai multe șuturi la poartă (11-7) și a executat 7 cornere față de cele trei ale oaspeților. ● Numărul mare de ocazii ale gazdelor a apărut mai ales datorită jocului foarte bun al lui Movilă, care a început ca fundaș dreapta a trecut apoi la mijloc, urcând mereu în față, creînd superioritate și surprinzând apărarea oaspeților. ● C.F.R.-ul a jucat curajos în primele 15 minute, apoi, treptat s-a retras, dar a revenit puternic, dominând finalul de partidă. ● Boldor s-a evidențiat în cel puțin patru faze critice la poarta sa. ● De partea cealaltă, Ghițan, a intervenit excelent în două rânduri, la ocaziile uriașe ale lui Otiman (76) și Simcelescu (88). ● Jocul a fost cursiv, curat, fără să creeze probleme brigăzii de arbitri.

DOREL NEAMȚU

JIUL PETROȘANI - C.F.R. TIM. 2-0 (1-0)

Stadion "Jiul", teren bun, timp frumos, spectatori 3000.
Arbitri: A. Dobrin - Gh. Căprărescu, C. Teodoru (toți din București)
Observator: Ilie Stelian (București)
Cartonașe galbene: Mangalagiu, Ungureanu, Diaconescu, Himcinschi.
JIUL: GHIȚAN - UNGUREANU - MOVILĂ, Călugărița, Mititelu, Cristescu - STOICA (68, Tudorache), Știrbulescu, Ceacusta - STANCU (78, Dodu), Mangalagiu.
Antrenor: V. Grosu. Pe bancă: Huza, Negru, Ocolișan.
C.F.R.: BOLDOR - ARTIMON - Ivan, Himcinschi, Pavlov, Brindescu - Diaconescu, Gligorovici, Florescu - SIMCELESCU, OTIMAN.
Antrenor: Gh. Chimiuc. Pe bancă: Miklos, Ianoșev, Simedru, Stoicovici.
AU MARCAT: STOICA (min. 41), din penalty, acordat pentru faultul lui Brindescu asupra lui Mangalagiu; CEACUSTA (min. 53), cu capul, la centrarea lui Movilă, fază la care Boldor a fost incomodat de... Ivan.
JUCĂTORUL MECIULUI: MOVILĂ.

V. GROSU: **"Am avut un debut crispat de partidă, mai ales că am intrat cu doi jucători care n-au avut experiența diviziei A: libero-ul Ungureanu, de 17 ani, și Movilă, nou venit de la Pârîngul Lonea, care au și jucat în posturi de răspundere. În rest, a fost un joc specific de campionat, ambele echipe arătând că sunt pregătite, C.F.R.-ul mi-a lăsat o bună impresie, ratând în final două mari ocazii. Adevărul e că și ale noastre au fost cât roata carului."**

Gh. CHIMIUC: **"A fost un meci bun, deschis, în care Jiul a meritat victoria. Cred că ne-am bătut singuri, pentru că am putut să egalăm, dar am ratat incredibil, de două ori, în ultimul sfert de oră. Ne lipsește forța în atac, dar sper să găsim soluții. Arbitrajul a fost bun. Jiul are câțiva jucători tineri care promit să mențină tradiția fotbalistică în Valea Jiului."**

MINUTUL 91

C ARAD

Ionuț Leac contra... Mircea Leac

ȘOIMII ROMBLAN PÂNCOTA - VICTORIA NĂDLAC 0-0. Gazdele au avut de înfruntat o echipă tenace, care s-a apărat exact, permițându-și luxul de a rata 2-3 ocazii mari. Autorul lor a fost abilul Grepan, care a zburdat printre fundașii din Pâncota. Au arbitrat bine Cl. Tripa - A. Păcurar, P. Maghiar.

Șoimii: Huzdup - Șofronici, Ilieș (cpt.), Vasiloiu, Drăucean - Ardelean (75, Corban), Hîrja, Cristea, Mihailovici - Poenaru, Huza (67, Cuedan).

Victoria: Antal - Dănciulescu, Vancu, Cean, Balint - Luculescu, Roșca, Mazuch, Ackerman - Grepan, Mazik.

GLORIA ARAD - AGROINDUSTRIAL CURTICI 2-0. O partidă care a consfințit victoria meritată a arădenilor, datorată golurilor reușite de Petic, unul din lovitură de la 11 m. Au arbitrat D. Herțeg - M. Toderici, C. Tiulea.

TRICOUL ROȘU BLĂNARUL - CRIȘUL CHIȘINEU CRIȘ 3-1. Blănarii s-au impus relativ ușor, înscriind de trei ori prin Rădut (11 m), Topor și Livciu. Oaspeții au meritul deschiderii scorului: autor Plesa. Au arbitrat P. Bîndea - M. Axente ir., T. Enoiu.

F.C. INEU - VALCO ZĂBRANI 1-0. În prima deplasare din Divizia C, oaspeții au fost învinși la limită de golul lui Codreanu. Au arbitrat G. Petrișor - C. Racz, L. Tandără.

INDAGRARA ARAD - ȘOIMII LIPOVA 3-2. Arădenii au obținut o victorie după multe emoții, jucând la intimidare, sub privirile îngăduitoare ale arbitrului Mircea Bondar. Acesta l-a eliminat pe Drăgan (Indagrara) pentru lovirea adversarului fără minge, însă aceeași soartă trebuia să o aibă și coechipierul său Filip, care l-a lovit pe Alexandru (Șoimii), acesta din urmă părăsind terenul ca urmare a "tratamentului" la care a fost supus. Oaspeții au jucat timorat și au reușit abia spre sfârșitul partidei să-și revină, înscriind două goluri în ultimele două minute de joc! Au marcat: Vișan, Nicolovici (11 m), Ichim, respectiv R. Jurcă (11 m) și Bubela.

TELECOM ARAD - CFR ARAD 1-0. Nicola a fost singurul care a reușit să străpungă defensiva tenace a ceferiștilor. Au arbitrat: M. Gornic - C. Mocanu și M. Berindei. Ultimul a fost luat din tribuna de centralul Gornic, întrucât D. Ologeanu jr. nu s-a prezentat la joc.

MUREȘUL ZĂDĂRENI - UNIREA ȘOFRONEA 4-0. Meci la discreția gazdelor, care au înscris prin Barbu, S. Bogdan, Unc, G. Bogdan. Au arbitrat:M. Toderici - D. Herțeg, C. Tiulea.

VULTURII SOCODOR - ȘIRIANA ȘIRIA 7-2. Meci fără nici un cartonaș.

Arbitri: D. Ologeanu jr., M. Gornic, C. Tripa.

CLASAMENT

TR.ROȘU-BL.	2	2	0	0	7-3	6
TELECOM	2	2	0	0	5-1	6
INDAGRARA	2	1	1	0	5-4	4
INEU	2	1	1	0	3-2	4
LIPOVA	2	1	0	1	12-4	3
ZĂDĂRENI	1	1	0	0	4-0	3
CFR ARAD	2	1	0	1	3-1	3
CHI. CRIȘ	2	1	0	1	4-4	3
GL. ARAD	2	1	0	1	2-3	3
SOCODOR	2	1	0	1	8-12	3
NĂDLAC	2	0	2	0	2-2	2
CURTICI	2	0	1	1	2-4	1
PÂNCOTA	2	0	1	1	1-3	1
ZĂBRANI	1	0	0	1	0-1	0
ȘOFRONEA	2	0	0	2	2-8	0
ȘIRIA	2	0	0	2	3-11	0

Etapa viitoare (3-4 septembrie): Unirea Șofronea - F.C. Ineu, Crișul Chișineu Criș - Mureșul Zădăreni, Victoria Nădlac - Tricoul Roșu Blănarul Arad, Șoimii Lipova - Șoimii Romblan Pâncota, Șiriana Șiria - Indagrara Arad, CFR Arad - Vulturii Socodor, Gloria Arad - Telecom Arad, Valco Zăbrani - Agroindustrial Curtici.

■ **OVIDIU PĂCURARIU**

RUGBY

Timișorenii în cădere liberă?

UNIV. ELTIM TIMIȘOARA - MINERUL LUPENI 0-7 (0-0)

Stadion Politehnica II, timp înnourat, teren moale, spectatori 300.
Arbitru: A. Bărnuțiu (Cluj)
Univ. Eltim: Solomie (Grigoraș) - Păsulă, Gherghe, Vioreanu, Mitocaru - Cazacu (Roxin), Colac - Nistor, Söllösi, Petromăneant - Lazăr, Budișteanu - Lany, Niță, Tită.
Minerul: Patrichi - Nicoară, Pandelea, Opaină, Văduva - Oprișan, Ceru - Scafariu, David, Dimulescu - Hosu, Vereș - Sabou, Cîșu, Pingher.
Au marcat: Scafariu (eseu), Pandelea (transformare).

În primul meci pe teren propriu din actualul campionat, studenții au practicat un joc lipsit de orizont, părăsind învinși propriul teren după 9 ani! Evoluția de sâmbătă a explicat în oarecare măsură, cele doar trei puncte reușite de timișoreni în primele trei partide, un adevărat record negativ, atât pentru echipă cât și pentru actualul campionat. Atât înaintarea, cât și treisferturile s-au exprimat neconvingător, iar cei doi mijlocași nu au reușit să fie cureaua de transmisie între compartimente. O notă de trecere ar putea primi Solomie, însă accidentarea acestuia încă din prima repriză a constituit un alt handicap al gazdelor. Pe lângă jocul în sine, mai puțin reușit, s-au mai ratat și trei lovituri de pedeapsă (Cazacu - două, Roxin - una) din poziții foarte bune. Abia în ultimul sfert de oră, timișorenii s-au apropiat mai decis de buturile adverse, însă fie indecizia lor în momentele premergătoare finalizării, fie tenacitatea adversarilor i-au împiedicat să culce balonul în terenul de țintă advers. Credem că evoluția din meciul cu Minerul Lupeni are și cauze interne, demisia antrenorului secund Alexandru Domocoș, în preziua deplasării la Constanța, fiind cel puțin curioasă. Oricum, timp pentru limpezirea apelor ar fi, campionatul întrerupându-se până în 8 octombrie (în etapa a IV-a: Univ. Eltim - Farul COnstanța), făcând loc pregătirilor echipei naționale, în vederea meciurilor cu Italia și Țara Galilor. În celălalt meci al grupei, Farul Constanța - CFR Constanța 44-22. În urma acestor prime trei etape, clasamentul grupei a II-a a Diviziei A I este următorul:

1. Min.ILupeni	3	3	0	0	45-22	9
2. Farul	3	2	0	1	70-40	7
3. CFR C-ța	3	1	0	2	53-67	5
4. Univ. Eltim	3	0	0	3	3-32	3

Așadar, șansele Universității de a ocupa primele două locuri ale seriei și de a se califica în grupa 1-6 a campionatului au devenit, practic, nule. La fel ca și în campionatul precedent, timișorenii vor trebui să se mulțumească cu prezența în grupa locurilor 7-12, în care anul trecut au ocupat locul 8.

■ **MARIUS BREAZU**

C TIMIȘ

Pinto Vușcan - K.O. la Sînnicolaul Mare!

AUTO FZB - TIMIȘUL ȘAG 1-2. Partidă echilibrată, balanța înclinându-se în final spre noua promovată, a cărei poftă de victorie s-a dovedit decisivă. Portarul Frunză a fost în zi mare, iar gazdele au apărut lipsite de vlagă și de imaginație, cu Daminuță principal exponent.

Auto FZB: Daminuță (76, Ilie) - Tritoiu I. - Toma, Mihai, Balint - CRIȘAN (cpt.), Berceanu, RANCZ, Panaitescu (36, Sîrb) - Todea, Perdei.

Șag: FRUNZĂ - NISTOR - Ionescu, HURJA, PURCAR - Belea, Moise, Simionaș (75, Modi), MANDRIȘ (cpt.) - Șoiman (80, Seserman), Tritoiu II. Arbitri: I. Lazăr - C. Milosoni, D. Polk.

TAVI FOALE (antrenor Auto FZB): **"Am întâlnit o echipă ambițioasă, care ne-a învins și cu concursul nostru."**

VIOREL VIȘAN (antrenor, Șag): **"Rezultat echitabil. Am avut și o doză de șansă, iar Frunză s-a dovedit a fi eroul meciului. Jucătorii au respectat sarcinile de joc, chiar dacă pe alocuri au fost greșeli."**

ȘOIMII TEXTILA - MODERN 4-1. Au marcat Brîndușa(2), Puiu (2) respectiv Văsii. Arbitri: Z. Ciev - N. Istrat, C. Macău.

FLORIN MIEREA (antrenor, Șoimii Textila): **"Jocul a fost deschis oricărui rezultat, mai ales în prima repriză, când am fost conduși. Abia după pauză am jucat mai aproape de valoarea noastră."**

CARMIN MATULA (antrenor, Modern): **"Ne-am împărțit reprizele, numai că ei au marcat..."**

ASA VENUS LUGOJ - UNIREA TOMNATIC 0-0. Au arbitrat: I. Mureșan - I. Hîrșoveanu, C. Bălănescu.

IOAN FRANȚ (antrenor, Lugoj): **"Regret că nu am reușit să înscriem în fața unei echipe foarte ambițioase".**

ADI UDRESCU (președinte, Unirea): **"Am obținut un rezultat nesperat, mai ales că lotul nostru este mult schimbat, predominând jucătorii tineri. Am convingerea că ne vom reorganiza mai bine."**

LAMINORUL NĂDRAG - FURNIRUL DETA 3-2. Au arbitrat: Gh. Cutean, M. Boboc, P. Pecarov.

ȘTEFAN LORINCZ (președinte, Deta): **"Sunt mulțumit de evoluția băieților noștri, însă nu și de rezultat, mai ales că la un moment dat am condus cu 2-0. Apreciez prestația celor doi tușieri."**

COMLOȘU MARE - AZUR 2-0. Debut promițător al noii promovate în fața mai tinerilor lor adversari de la Azur. Arbitri: I. Spătaru - Gh. Stănescu, V. Igna.

UNIREA SÎNNICOLAUL MARE - DACIA TIMIȘOARA 2-0. Au înscris Căprărescu și Constantinescu. Arbitri: N. Grigorescu - T. Pîrlea, I. Manole.

VASILE DOROGHI (președinte, Unirea): **"Partidă echilibrată, de o bună factură tehnică, pe fondul unui arbitraj excelent."**

DORU VUȘCAN (antrenor, Dacia): **"Jocul a fost spectaculos. Meritul gazdelor este că au dorit mai mult victoria."**

PECIU NOU - TEHNOLEMN 2-1. Au marcat: Ciobanu (11 m), Podean, respectiv Boboc. Au arbitrat: I. Dorgojan - I. Lazea, D. Imirean (toți din Lugoj).

DIONISIE GANEA (antrenor, Peciu): **"Meci între două echipe de valori apropiate. Sunt mulțumit de jocul practicat de elevii mei."**

MIHAI FIRU (conducător, Tehnolemn): **"Partidă echilibrată, arbitraj bun."**

ELBA - ELECTRICA 0-4. Golurile au fost înscrise de Miculescu, Ritter, Cheban și Bugar. Au arbitrat: S. Altmayer - D. Onaca, C. Furdea.

TICĂ GORDUNA (antrenor, ELBA): **"Recunosc faptul că ne-a învins o echipă bine organizată și ambițioasă. Noi mai aveam destule probleme de rezolvat."**

MARCEL ROMANESCU (antrenor, Electrica): **"După o primă repriză excelentă, în care scorul putea fi mult mai mare, noi am oprit motoarele, pe fondul unei căderi fizice."**

GIARMATA - SÎNMARTINU SÎRBESC 0-3. Pentru oaspeți au punctat Samargi (2) și Pavel. Au condus I. Korek - N. Plesa, M. Petcu.

Debut îngrijorător pentru echipa din Giarmata (recent absolvită de drumul spre... județ) în fața celor din Sînmartin, care confirmă.

■ **DAN GÂRLEA**

Etapa viitoare (sâmbătă, 3 septembrie): Modern - Șag, Azur - Auto FZB, Dacia - Comlosu Mare, Sînmartin - Sînnicolaul Mare, Electrica - Giarmata, Deta - ELBA, Tehnolemn - Nădrag, Tomnatic - Peciu Nou, Textila - Venus Lugoj.

HANDBAL

LUGOJUL - ACEEAȘI PATĂ DE CULOARE

La sfârșitul acestei săptămâni se va da startul în cel de-al 37-lea campionat al Diviziei A la handbal masculin. Laureatele de până acum sunt următoarele: Steaua 24 titluri, Dinamo 9, Universitatea Craiova 2 și "Poli" Timișoara - un titlu. Acest campionat face legătura între două competiții internaționale majore: Campionatul European, din vara acestui an, unde echipa României a ocupat locul 11, și Campionatul Mondial, programat în luna mai a anului viitor în Islanda. Pentru a se număra printre cele 24 de competitoare, națională noastră va trebui să depășească (într-un meci dublu) extrem de modesta echipă a Australiei. Până atunci, duminică este programată prima etapă a competiției interne, în care se vor întâlni: Rapid Galați (nou promovată) - Relonul Zimcă Piatra Neamț; "U" Cluj - Univ. Bacău; Steaua (campioana en-titre) - Poli Metalul Lugoj; Tractorul Brașov (nou promovată) - Dinamo București; Moldosin Vaslui - Minaur Baia Mare; Dacia Pitești (nou promovată) - Univ. Craiova.

Așadar, după ce Timișoara a dispărut de pe harta Diviziei A de handbal masculin (de remarcat că este primul campionat în care orașul de pe Bega nu are reprezentantă în primul eșalon handbalistic), singura echipă din această parte a țării în prima divizie este Poli Metalul Lugoj. Promovată anul trecut în divizia de elită, în care a terminat pe poziția a 8-a, echipa lugojeană și-a început antrenamentele din această vară ceva mai târziu ca de obicei, sub conducerea aceluiași cuplu de antrenori, Constantin Jude - Constantin Popa. Pregătirea centralizată s-a făcut între 2-14 august la Poiana Brașov, după care au urmat o serie de turnee (la Budapesta și Lugoj), precum și alte partide amicale (cu Tractorul Brașov, Universitatea Cluj). Lotul cu care lugojenii încep al doilea an pe prima scenă a handbalului nostru îi cuprinde pe: Lucian Ghiulai (născut în 1967, 1.89 m), Dorin Mureșan (1965, 1.91), Soltan Majeri (1973, 1.93) - portari; Ion Horge (1967, 1.86), Valeriu Banu (1967, 1.93), Dan Petru (1956, 1.95), Petru Ianto (1960, 1.86), Iuliu Varodi (1975, 1.88), Valer Ignat (1961, 1.86), Dorin Bota (1970, 1.82), Aurel Baranga (1964, 1.71), Adrian Panait (1964, 1.87), Marius Lazăr (1968, 1.87), Adrian Cioroianu (1961, 1.85), Octavian Năstase (1969, 1.94), Flavius Munteanu (1972, 1.80), Radu Bogdan (1976, 1.89). După ședința Biroului Federal din 14 septembrie, se pare că vor fi legitimați Marcel Tudor (1975, 1.98, de la CSS Baia Mare) și Flavius Sîmboan (1964, 1.92, revenit în țară de la Bekescsaba). De altfel, în lotul prezentat noutățile sunt Ghiulai (CSM Reșița), Varodi (CSS Baia Mare) și Munteanu. Singurul jucător plecat este Nichifor Dobrescu, care activează din acest sezon în Spania.

■ **M.B.**

FOOTBALL NEWS

■ **STRIZU ACCIDENTAT?** Vineri, când lotul lui Poli urma să intre în cantonament pentru meciul cu Armătura, Strizu a anunțat că nu poate participa la cantonament, fiind accidentat. Oare nu este nici o legătură între "acidentare" și faptul că în aceeași zi atacantul lui Poli își sărbătorea cea de-a 27-a aniversare?

■ **UMT-UL SUB LUPĂ.** Echipa ARO Câmpulung a avut un spion la partida Minerul Motru - UMT. Asta pentru că duminică argeșenii vor evolua pe stadionul de la Pădurea Verde.

■ **DOAR SPECTATORI.** În tribunele stadionului Gloria Reșița, la meciul Gloria - Tractorul erau prezenți Lupu, Sandu Rocco, Bica și Boltașiu. În acest timp, CSM-ul încasa 3 goluri la Craiova, echipa lui Carol Gal ducând lipsă de fundași!

■ **REVENIRE.** Portarul Marius Pîrva (ultima oară la Dacia) revine la Poli. El nu a fost sâmbătă la stadion nici ca spectator, întrucât joi s-a căsătorit. Casă de piatră!

■ **BOLDOR, CA ROMARIO.** Asemeni celebrului vârf brazilian, care și-a luat cu de la sine putere o vacanță prelungită, portarul feroviarilor timișoreni, Lucian Boldor, a revenit între buturile cheferiștilor.

■ **MATHE, CA BEBETO.** Atacantul Minerului Anina, Mathe, nu s-a mai prezentat la echipă, la fel ca și atacantul echipei campioane mondiale. Se pare că și alți jucători ai Minerului iau acest exemplu, pentru că Robi Benczik dă tot mai mulți bani pentru... navete.

■ **RUȘII EXPULZAȚI.** Gloria Reșița i-a "expulzat" pe cei doi frați Rus; astfel Nicolae a ajuns la Vega, iar Vasile la Minerul Anina.

■ **SANDU MARCĂ LA SIBIU?** Fiind înregimentat la Dinamo, dar nu în lotul de bază, Sandu a devenit monedă de schimb. Se pare că el va trece la Inter Sibiu, mai ales acum, când Radu Niculescu a fost achiziționat tocmai de Dinamo.

■ **GLORIA ARAD - O RAMPĂ DE LANSARE?** Odată cu trecerea lui Flavius Domide la FC Arad, postul de antrenor la Gloria Arad este preluat de Gabi Biro. Să fi simțit Gabi că din acest post poți ajunge mai sus?

■ **ARMISTIȚIU BOCȘA - CSMR.** Până la urmă, Leontin Doană a poposit în Valea Domanului, deși mai avea de stat un an la Bocșa. În schimbul lui, Puiu Mischie i-a luat pe portarul Pușcaș (fratele lui Cristi) și pe atacantul Mărgineantu.

■ **CĂPITANI PRIN ROTAȚIE.** La FC Arad, banderola de căpitan este purtată în fiecare etapă de alt jucător. Domide dixit! În prima etapă, această onoare i-a revenit lui Bugariu. Cel mai mândru a fost tatăl jucătorului, nelipsit de la meciurile lui FC Arad și... Poli.

■ **VECHE ÎN GOVĂNDARI.** Mult disputatul atacant de la Vega, Ion Veche, s-a "stabilit" la Gloria, la Vega poposind portarul Toader și atacantul Vasile Rus.

■ **ANTRENAMENTE SOLITARE.** Până la urmă, Gheorghe Lupu nu este nici la CSMR, nici la Electroputere. El se antrenează de unul singur în Valea Bîrzăviței, pe stadionul Arsenalului. Gazdele s-ar bucura să-l aibă în formație, dar, deocamdată, nici o nădejde.

■ **DAN FIRIȚEANU NAVETIST.** Deși dorit la Bocșa, Firițeanu a ajuns până la urmă la Vega, navetist între Reșița și Caransebeș. Ce se va face din această săptămână, Vega mutându-se la Deva? Va mai fi valabilă naveta?

■ **OVAȚII.** Cum pe stadionul Gloria a fost secetă de goluri, publicul a aplaudat fiecare gol anunțat de Nixe Secoșan de la Timișoara. Nedumeriți de reacția spectatorilor au fost doar cei din teren, care nu știau de ce se entuziasmează asistența, pentru că ei nu le-au oferit prea multe motive.

C CARAȘ

Etapa a II-a a Diviziei C-Caraș Severin a marcat, deja, "ruperea" plutonului celor 16 competitoare. Nu mai puțin de 5 echipe au acumulat punctajul maxim și, probabil, dintre acestea se vor alege protagonistele actualei ediții. De remarcat diferențele mari de scor de la Topleț și Moldova Nouă, care le-au trimis pe învinse în subsolul clasamentului. Așadar, nici un punct cucerit de oaspeți (față de 20 în prima etapă) și 42 de goluri înscrise, dintre care doar 6 au fost opera echipelor vizitatoare. Iată rezultatele înregistrate: Muncitorul Reșița - Mundus Caransebeș 3-1, Nera Bozovici - Energia Poiana Mărului 3-0, Metalul Topleț - Comerțul Moldova Nouă 8-1, Caromet Caransebeș - Voința UCMR Oțelul Roșu 5-0, Minerul Oravița - Foresta Zăvoi 3-2, Metalu Oțelul Roșu - CFR Caransebeș 3-0, Minerul Moldova Nouă - Hercules Băile Herculane 8-0, Bistra Glimboca - Minerul Cozla 3-2.

CLASAMENT

TOPLEȚ	2	2	0	0	12-2	6
MINERUL M.N.	2	2	0	0	11-2	6
CAROMET	2	2	0	0	7-0	6
BOZOVICI	2	2	0	0	6-1	6
METALUL O.R.	2	2	0	0	5-0	6
MUNCITORUL	2	1	1	0	3-1	4
ORAVIȚA	2	1	1	0	4-3	4
GLIMBOCA	2	1	1	0	3-2	4
MUNDUS	2	1	0	1	2-3	3
CFR CAR.	2	0	1	1	1-4	1
COZIA	2	0	0	2	4-6	0
ZĂVOI	2	0	0	2	2-5	0
POIANA MĂR.	2	0	0	2	0-4	0
VOINȚA UCMR	2	0	0	2	1-9	0
COMERȚUL M.N.	2	0	0	2	2-11	0
HERCULANE	2	0	0	2	0-10	0

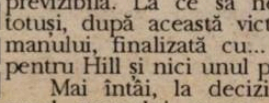

SCHUMACHER & BENETTON-FORD - ÎN TRIUNGHIUL BERMUDELOR

Spa-Francorchamps, Belgia. Etapa a 11-a a Formulei 1: Grand Prix de Belgique.
44 tururi de pistă de 7,1 km (lungimea totală: 312,4 km).
Spa'93: 1. Hill (Williams-Renault); 2. Schumacher (Benetton-Ford); 3. Prost (Williams-Renault).

Grand-Prix-ul belgian de la Spa a continuat tradiția acestui sezon de F1, fiind sursa unei noi controverse de proporții, vizavi de bolidul Benetton-Ford, pilotat de liderul mondial al sezonului, Michael Schumacher. Astfel, la circa cinci ore (!) după o victorie relativ lejeră a germanului în fața lui Hill și Hakkinen, a 8-a în acest sezon, și care dădea impresia parafării titlului mondial pentru Schumacher & Benetton-Ford, bomba a explodat: cursa câștigată pe pistă, a fost pierdută de german în cabina arbitrilor, acesta fiind descalificat din GP-ul belgian, datorită încălcării normelor de securitate impuse bolizilor de către FIA, în urma morții lui Ayrton Senna. Un înveliș de lemn, normat la o anumită grosime, în vederea micșorării vitezelor galopante din F1, a fost descoperit prea subțire de către comisia de arbitri a FIA, ceea ce contravine regulamentului. Benetton-Ford a trișat, și a fost prinsă! Oficialii FIA au ascultat staff-ul tehnic de la Benetton, care și-a apărat poziția, dar decizia a rămas. Benetton a anunțat recursul, ceea ce mărește numărul dosarelor litigioase, bune de rezolvat la finele acestui sezon. Oricum, tot ce s-a întâmplat este uluitor,desfășurarea evenimentelor viitoare fiind total imprevizibilă. La ce să ne așteptăm, totuși, după această victorie a germanului, finalizată cu... 10 puncte pentru Hill și nici unul pentru lider?

Mai întâi, la decizia finală în cazul steagului negru ignorat de Schumacher la Silverstone, de astăzi (marți), de la Paris. Suspendarea dictată de FIA germanului, două etape, adică Monza (11 septembrie) și Estoril - Portugalia, poate rămâne în picioare, s-ar putea reduce la o etapă, sau chiar anula (puțin probabil), dar ar putea să și crească, chestie care nord-irlandezul Irvine a simțit-o pe pielea sa la startul acestui sezon, în urma incidentului cu Senna, de la Suzuka '93.

Apoi, miercurea viitoare (7 septembrie), la judecarea cazului filtrului special de siguranță de la pompele de alimentare, nefolosit de cei de la... Benetton-Ford, fapt care a cauzat marea de flăcări în care s-a trezit al doilea pilot al echipei, olandezul Jos Verstappen, în timpul unei realimentări, la GP-ul german de la Hockenheim.

Și mai apoi, într-un caz aparte, acest ultim scandal de la Spa.

Trăgând linia și făcând socoteala, Benetton-Ford ne apare cufundată până-n gât în 3 cazuri controversate, deciziile finale urmând să fie opera FIA. Și dacă amintim că Hill este acum doar la 21 de puncte de Schumacher, avem tabloul complet al unui final de sezon mai electrizant ca niciodată. Michael și Damon în țara minunilor.

CLASAMENT SPA' 94: 1. Michael Schumacher (Ger & Benetton-Ford) - descalificat (0 p); 2. Damon Hill (GB & Williams - Renault) - declarat câștigător (10p.); 3, Mikka Hakkinen (Fin & McLaren - Peugeot); 4. Jos Verstappen (Ol & Benetton-Ford); 5. David Coulthard (GB & Williams-Renault); 6. Mark Blundell (GB & Tyrell-Yamaha); 7. Gianni Morbidelli (It & Tourtel-Larousse).

CLASAMENT GENERAL: 1. Schumacher 76p; 2. Hill 55p.; 3, Berger (Aut & Ferrari) 27p.; 4. Alesi (F & Ferrari) 19p.; 5. Hakkinen 12p; 6. Barrichello (Bra & Jordan-Hart) 10p.

CONSTRUCTORI: 1. Benetton-Ford 84p; 2. Williams-Renault 62p; 3. Ferrari 52p; 4. McLaren-Peugeot 21p; 5. Jordan-Hart 14p.

Urmează GP-ul Italiei, de la Monza (11 septembrie).

■ **MIHAI COMȘULEA**

BARI Associazione Calcio

- **Fondat în:** 1928
- **Palmares:** locul 7 în ediția 1946-47
- **Stadion:** San Nicola (105 x 68 m - 58270 locuri)
- **Culori:** alb-roșu
- **Sponsor:** WÜBER
- **Președinte:** Vincenzo Matarrese
- **Antrenor:** Giuseppe Materazzi (48 ani - la al 2-lea sezon consecutiv)
- **Lotul de jucători:** Fontana, Alberga - portari; Montanari, Mangone, Loseto, Consagra, Amoruso, Barone, **P. Annoni, Gerson,** Terracenere, Gautieri, Laureri, Pedone, Protti, J. Paulo, **Cau, Guerrero,** Tovalieri, Capocchiano. Alessio.

BRESCIA Calcio

- **Fondat în:** 1911
- **Palmares:** locul 9 în edițiile 1929-30, 1930-31 și 1965-66
- **Stadion:** Mario Rigamonti (108 x 68 m - 25600 locuri)
- **Culori:** alb-albastru
- **Sponsor:** CAB
- **Președinte:** Gino Corioni
- **Antrenor:** Mircea Lucescu (49 ani - la al 4-lea sezon consecutiv)
- **Lotul de jucători: Ballotta, Gamberini** - portari; Marangon, Brunetti, Bortolotti, Bonometti, Ziliani, Mezzanotti, Domini, Gallo, Baronchelli, Piovanelli, Sabău, Neri, **Lupu, Ratti,** Giunta, **Battistini,** Lerda, Schenardi, Ambrosetti, Di Muri.

CAGLIARI Calcio

- **Fondat în:** 1920
- **Palmares:** campioană a Italiei în 1969-70
- **Stadion:** Sant'Elia (105 x 68 m - 41885 locuri)
- **Culori:** roșu-albastru
- **Sponsor:** PECORINO SARDO
- **Președinte:** Massimo Cellino
- **Antrenor:** Oscar Washington Tabarez (47 ani - nou)
- **Lotul de jucători:** Fiori, Di Bitonto - portari; Herrera, Veronese, Pusceddu, **Torbidoni,** Villa, Napoli, Pancaro. Bellucci, Firicano, **Benassi,** Bisoli, **Bitetti, Lantignotti, Berretta,** Dely Valdes, Allegri, Oliveira, Sanna, **Molino.**

CREMONESE Unione Sportiva

- **Fondat în:** 1903
- **Palmares:** locul 10 în ediția 1993-94
- **Stadion:** Giovanni Zini (112 x 67 m - 18000 locuri)
- **Culori:** gri-roșu
- **Sponsor:** CONSTRUZ. ANDREOTTI
- **Președinte:** Domenico Luzzara
- **Antrenor:** Luigi Simoni (55 ani - la al 3-lea sezon consecutiv)
- **Lotul de jucători:** Turci, Razzetti - portari; Gualco, Pedroni, **Milanese,** Giandebiaggi, **Dall'Igna,** Verdelli, De Agostini, **Chiesa,** Cristiani, Lucarelli, Nicolini, **Sclosa,** Tentoni, Florijancici, Ferraroni, Garzya, Dezotti.

FIORENTINA Associazione Calcio

- **Fondat în:** 19926
- **Palmares:** 2 titluri de campioană
- **Stadion:** Artemio Franchi (105 x 68 m - 47495 locuri)
- **Culori:** alb-violet
- **Sponsor:** GELATI SAMMONTANA
- **Președinte:** Vittorio Cecchi Gori
- **Antrenor:** Claudio Ranieri (43 ani - la al 2-lea sezon consecutiv)
- **Lotul de jucători:** Toldo, Scalabrelli, Mareggini - portari; Carnasciali, Luppi, Bruno, Pioli, Malusci, **Cois, Gambaro, Sottil, Matrone,** Tedesco, **Di Mauro,** Flachi, **Carbone, Amerini, Marcio Santos,** Baiano, Robbiati, **Rui Costa,** Batistuta.

FOGGIA Calcio

- **Fondat în:** 1920
- **Palmares:** locul 9 în edițiile 1964-65 și 1991-92
- **Stadion:** Pino Zaccheria (110 x 70 m - 25000 locuri)
- **Culori:** roșu-negru
- **Sponsor:** BANCA MEDITERANEEA
- **Președinte:** Pasquale Casillo
- **Antrenor:** Enrico Catuzzi (52 ani - nou)
- **Lotul de jucători:** Mancini, Bacchin - portari; Di Bari, Bianchini, Nicoli, Di Biagio, **Fresi, Parisi, Padalino, Marazzina, Traini,** Bresciani, De Vincenzo, Biagioni, **Bressan,** Cappellini, **Ceramicola,** Kolivanov, Fornaciari, Sciacca.

GENOA 1893

- **Fondat în:** 1893
- **Palmares:** 9 titluri de campioană și o Cupă a Italiei
- **Stadion:** Luigi Ferraris (106 x 68 m - 41000 locuri)
- **Culori:** roșu-albastru
- **Sponsor:** KENWOOD
- **Președinte:** Aldo Spinelli
- **Antrenor:** Francesco Scoglio (53 ani - la al 2-lea sezon consecutiv)
- **Lotul de jucători:** Tacconi, Berti - portari; Torrente, **Francini, Nicola,** Galante, Signorini, Ruotolo, **Delli Cari, Cremonesi,** Bortolazzi, Van't Schip, Onorati, **Padovano, Marcolin, Miura,** Skuhravy, Ciocci, Nappi.

INTERNAZIONALE Football Club

- **Fondat în:** 1908
- **Palmares:** 13 titluri de campioană și 3 Cupe ale Italiei
- **Stadion:** Giuseppe Meazza (105 x 68 m - 85847 locuri)
- **Culori:** negru-albastru
- **Sponsor:** FIORUCCI
- **Președinte:** Ernesto Pellegrini
- **Antrenor:** Ottavio Bianchi (51 ani - nou)
- **Lotul de jucători: Pagliuca, Mondini** - portari; Bergomi, **Bia,** M. Paganin, Tramezzani, Fontolan, An. Orlando, **Orlandini, Festa, M. Conte, Barollo, Seno,** Bianchi, Berti, **Pancev,** Jonk, Shalimov, **Zanchetta,** Dell'Anno, **Del Vecchio,** Sosa, Bergkamp, Manicone.

JUVENTUS Football Club

- **Fondat în:** 1897
- **Palmares:** 22 titluri de campioană și 8 Cupe ale Italiei
- **Stadion:** Delle Alpi (105 x 68 m - 71012 locuri)
- **Culori:** alb-negru
- **Sponsor:** DANONE
- **Președinte:** Vittorio Chiusano
- **Antrenor:** Marcello Lippi (46 ani - nou)
- **Lotul de jucători:** Peruzzi, Rampulla - portari; **Ferrara,** Torricelli, Kohler, Carrera, **Fusi, Jarni, Tacchinardi,** Conte, Di Livio, Marocchi, **Deschamps, P. Sousa,** Fortunato, Del Piero, R. Baggio, Ravanelli, Vialli, Porrini.

LAZIO Societa Sportiva

- **Fondat în:** 1900
- **Palmares:** campioană a Italiei în 1973-74 și o Cupă
- **Stadion:** Olimpico (105 x 61 m - 82992 locuri)
- **Culori:** alb-albastru
- **Sponsor:** BANCA DI ROMA
- **Președinte:** Dino Zoff
- **Antrenor:** Zdenek Zeman (47 ani - nou)
- **Lotul de jucători:** Marchegiani, Orsi - portari; Bacci, Cravero, **Adani,** Favalli, **Chamot,** Fuser, Di Matteo, Negro, **Venturin,** Winter, **De Sio, Della Morte,** Boksic, **Rambaudi,** Signori, Casiraghi, **Doll,** Gascoigne, Bonomi

MILAN Associazione Calcio

- **Fondat în:** 1899
- **Palmares:** 14 titluri de campioană și 4 Cupe ale Italiei
- **Stadion:** Giuseppe Meazza (105 x 68 m - 85847 locuri)
- **Culori:** roșu-negru
- **Sponsor:** OPEL
- **Președinte:** Silvio Berlusconi
- **Antrenor:** Fabio Capello (48 ani - la al 4-lea sezon consecutiv)
- **Lotul de jucători:** Rossi, Ielpo - portari; Tassotti, Panucci, Costacurta, Baresi, F. Galli, Maldini, Al. Orlando, Nava, **Lorenzini,** Albertini, Boban, Eranio, **M. Orlando, Sordo, Stroppa, Traversa,** Donadoni, **Gullit,** Lentini, Simone, Savicevici, Desailly, Massaro, Van Basten.

NAPOLI Societa Sportiva

- **Fondat în:** 1926
- **Palmares:** 2 titluri de campioană și 3 Cupe ale Italiei
- **Stadion:** San Paolo (110 x 68 m - 72810 locuri)
- **Culori:** alb-albastru
- **Sponsor:** RECORD CUCINE
- **Președinte:** Ellenio Gallo
- **Antrenor:** Vincenzo Guerini (41 ani - nou)
- **Lotul de jucători:** Taglialatela, Di Fusco - portari; **Matrecano, Luzardi,** Cannavaro, Policano, Pecchia, **Cruz,** Bordin, **De Rosa, Carbone, Grossi,** Agostini, **Boghossian, Rincon,** Altomare, Tarantino, Corradini, Nela, Pari.

PARMA Associazione Sportiva

- **Fondat în:** 1913
- **Palmares:** locul 3 în ediția 1992-93 și o Cupă a Italiei
- **Stadion:** Ennio Tardini (110 x 65 m - 27000 locuri)
- **Culori:** alb-galben-albastru
- **Sponsor:** PARMALAT
- **Președinte:** Giorgio Pedraneschi
- **Antrenor:** Nevio Scala (48 ani - la al 6-lea sezon consecutiv)
- **Lotul de jucători:** Bucci, **G. Galli** - portari; Benarrivo, Apolloni, Minotti, Di Chiara, **Mussi, Couto, Castellini, Franchini, D. Pellegrini,** Pin, Crippa, **Caruso, Branca, Fiori, Lemme,** Zola, **D. Baggio,** Brolin, Asprilla, Sensini.

PADOVA Associazione Calcio

- **Fondat în:** 1910
- **Palmares:** locul 3 în ediția 1957-58
- **Stadion:** Silvio Appiani (108 x 65 m - 14440 locuri)
- **Culori:** alb-roșu
- **Sponsor:** ACQUA VERA
- **Președinte:** Marino Puggina
- **Antrenor:** Mauro Sandreani (40 ani - la al 2-lea sezon consecutiv)
- **Lotul de jucători:** Bonaiuti, Dal Bianco - portari; **Balleri,** Gabrieli, Franceschetti, Ottoni, **Lalas, Perrone,** Nunziata, Longhi, **Cavezzi,** Rosa, Siviero, Fontana, D. Tentoni, **Zattarin,** Galderisi, Maniero, Pellizzaro, Putelli, Coppola, **Zoratto.**

REGGIANA Associazione Calcio

- **Fondat în:** 1919
- **Palmares:** locul 14 în ediția 1993-94
- **Stadion:** Mirabello (106 x 65 m - 18000 locuri)
- **Culori:** complet grana
- **Sponsor:** GIGLIO
- **Președinte:** Franco Dal Cin
- **Antrenor:** Giuseppe Marchioro (58 ani - la al 7-lea sezon consecutiv)
- **Lotul de jucători: Antonioli,** Sardini - portari; Accardi, Franchini, Parlato, Zanutta, **Gregucci, Cozza, De Napoli,** Sgarbossa, Cherubini, Esposito, **Dionigi, Falco,** Mateuț, **Oliseh, Tonetto, Taribello,** Futre, **Bresciani.**

ROMA Associazione Sportiva

- **Fondat în:** 1927
- **Palmares:** 2 titluri de campioană și 7 Cupe ale Italiei
- **Stadion:** Olimpico (105 x 68 m - 82992 locuri)
- **Culori:** galben-roșu
- **Sponsor:** -
- **Președinte:** Franco Sensi
- **Antrenor:** Carlo Mazzone (57 ani - la al 2-lea sezon consecutiv)
- **Lotul de jucători:** Cervone, **Tontini,** Lorieri - portari; Benedetti, **E. Annoni,** Lanna, Carboni, **Petruzzi,** Giannini, **Moriero, Thern, Statuto,** Piacentini, **B. Carbone,** Cappioli, Totti, **Fonseca,** Balbo, **Maini,** Aldair, **Colonnese, Muzzi.**

SAMPDORIA Unione Calcio

- **Fondat în:** 1946
- **Palmares:** campioană a Italiei în 1990-91 și 4 Cupe
- **Stadion:** Luigi Ferraris (106 x 68 - 41000 locuri)
- **Culori:** albastru-alb-roșu
- **Sponsor:** ERG
- **Președinte:** Enrico Mantovani
- **Antrenor:** Sven Goran Eriksson (46 ani - la al 3-lea sezon consecutiv)
- **Lotul de jucători: Zenga,** Nuciari - portari; Mannini, Vierchowod, **Ferri,** M. Rossi, Bucchioni, Sacchetti, Salsano, **Mihajlovici,** Jugovici, **Zaniolo,** Platt, Evani, M. Serena, Lombardo, Bertarelli, Mancini, **Melli.**

TORINO Associazione Calcio

- **Fondat în:** 1906
- **Palmares:** 7 titluri de campioană și 5 Cupe ale Italiei
- **Stadion:** Delle Alpi (105 x 68 m - 71012 locuri)
- **Culori:** alb-grana
- **Sponsor:** BONGIOANNI
- **Președinte:** Gianmarco Calleri
- **Antrenor:** Rosario Rampanti (45 ani - nou)
- **Lotul de jucători: Simoni, Piazza,** Pastine - portari; **Caricola, Sogliano, Angloma, Torrisi, Fimognari, Maltagliati,** Zago, **Scienza, Bernardini,** Petrachi, **Pessotto, I. Bonetti, Cyprien, Luiso,** Silenzi, **Abedi Pele, Tosto, Briano, Rizzitelli,** Sinigaglia, Falcone.

Golgeterii Seriei A, aflați în activitate

1.	Roberto Baggio (Juventus)	- 109 goluri /218 prezențe
2.	Roberto Mancini (Sampdoria)	- 106 g/364 p
3.	Gianluca Vialli (Juventus)	- 95 g/265 p
4.	Marco Van Basten (Milan)	- 90 g/147 p
5.	Ruben Sosa (Inter)	- 76 g/178 p
6.	Daniele Massaro (Milan)	- 63 g/359 p
7.	Giuseppe Signori (Lazio)	- 60 g/ 88 p
8.	Ruud Gullit (Milan)	- 51 g/148 p
9.	Gianfranco Zola (Parma)	- 49 g/138 p
10.	Daniel Fonseca (Roma)	- 48 g/108 p
11.	Giuseppe Giannini (Roma)	- 48 g/270 p
12.	Tomas Skuhravy (Genoa)	- 45 g/124 p
13.	Abel Balbo (Roma)	- 44 g/ 90 p
14.	Marco Branca (Parma)	- 44 g/155 p
15.	Giuseppe Galderisi (Padova)	- 37 g/155 p

* Jucătorii subliniați în loturile celor 18 echipe sunt cei noi achiziționați.

GÂNDURI DESPRE... DEJ!

Nici mai liniștită, nici mai bulversantă ca altădată a început Divizia A de fotbal. În seria a II-a, cea care ne stă de obicei în vizor, au avut loc în etapa inaugurală trei ieșiri în decor: la Timișoara, prin proporțiile scorului, la Alba Iulia, și la Dej, prin cota parte tranșată de oaspeți. În economia punctajului acordat. Sigur că în toate trei cazurile avem de-a face cu echipe angrenate direct în lupta pentru promovare, cu intenții clar expuse în toate declarațiile consemnate în avanpremieră. Dar, as fi vrut, tare mult as fi vrut, ca deznodământul meciului de la Dej să fie altul. Unul care să ofere continuitate, nicidecum o sincopă, unei munci care este slujită de niște condiții oferite sportului absolut uimitoare. Poate chiar de nebănuit într-o perioadă în care verbul "a distruge" a fost conjugat la toate timpurile, dar mai ales la cel prezent.

Am avut astfel prilejul, în cursul săptămânii trecute, să văd la Dej o bază sportivă de excepție. O sală de sport rezervată baschetului și voleiului, cu suprafață sintetică de joc, identică celei de la Barcelona. Panouri de baschet "Schelde" (nu știu dacă mai există altele în țară). Tabelă electronică de marcaj din Italia. În tribune, scoici de plastic, pentru 800 de spectatori ! Lipit de sală, un hotel de trei stele, destinat sportivilor. Totul nou, totul excesiv de curat și îngrijit. Ba chiar, de pe culoarele hotelului,

CÂINII LATRĂ, CARAVANA TRECE...

de Miki Junea

există vizibilitate în sală... Apoi stadionul... opt mii de locuri, tot pe scaune, cabină de transmisii, un gazon excelent, saună, săli de recuperare dotate cu tot ce este necesar în acest scop. În imediata apropiere, o piscină de dimensiuni olimpice. Căi de acces largi... asfalt... dale de beton, iarbă... de-un verde crud.

Multi au întrebat cum de-a fost posibil așa ceva, într-o perioadă în care paragina s-a instalat la ea acasă pe foarte multe baze sportive, când, dacă s-a construit ceva nou, s-a putut distruge în dreapta și-n stânga. Păi, a cam fost, dacă s-a vrut ca sumele, să recunoaștem, exorbitante, care se manipulează în sport, cu precădere în fotbal, au fost folosite și la altceva decât la aranjamente și la tranzacții dubioase, dacă s-a vrut ca stânga să mai știe și ce face dreapta, în fine, dacă s-a dorit să rămână ceva solid în urma unor factori administrativi cu o existență totuși limitată, nu doar potop și neîmpliniri! N-am să apelez la comparații, am să mă rezum doar să constat că pe aici, prin Timișoara, dacă vedem ce-au făcut alții, nu mai considerăm un capăt de țară măcar curățarea bălăriilor de pe pistele (!) stadioanelor CFR și Politehnica. Măcar atât.

Iată de ce, o victorie în etapa inaugurală a debutului în divizia A ar fi însemnat pentru Unirea Dej o... glazură, pe un tort bine dospit. Bine, n-a fost să fie, nici Bihorul nu constituie un adevrsar tocmai la îndemnână și sunt convins că antrenorul Nicolae Manea, fost Rapid, fost Gloria Bistrița, va ști să depășească acest impas. Așa cum dealtfel, s-a priceput să grupeze tineretul în jurul unor Tătăran și Estinca, nume cunoscute în fotbal, și cum a enunțat foarte concis ascendența echipei sale: **"Am venit aici să câștigăm niște bani. Cu ceea ce ni s-a pus la dispoziție, n-avem dreptul să n-o putem face!"**

Aceasta a fost surpriza Dejului. La care am adăugat o alta, la fel de plăcută, într-un scurt popas la Deva, pe drumul de întoarcere. La Deva, unde excelenta gimnastă Claudia Rusan și-a reluat antrenamentele, refăcută după un destul de grav accident, în toamna anului trecut. Europenele se apropie, și lotul are nevoie de ea. Recunosc, la toate acestea m-am gândit chiar în ziua etapei inaugurale a fotbalului diviziei A, pentru a atenua oarecum zâmbetul amar al lui Sandu Marcă, pus pe tușă de dialogul absurd între oferta dinamoviștilor și pretențiile propriilor conducători. Deci, dacă avem cât de cât talente, facem în așa fel încât, ori pleacă ele, ori le dăm în cap. Din această dilemă nu putem ieși!

O ȘANSĂ DE-A NE ÎMBUNĂTĂȚI PALMARESUL CU BELGIENII!

În urma disputării celor 47 de jocuri preliminare, au fost stabilite cele 4 grupe ale Ligii Campionilor și partidele turului I în Cupa Cupelor și Cupa UEFA, acestea din urmă prin tragerea la sorți care a avut loc vineri la Geneva.

LIGA CAMPIONILOR

Iată configurație celor 4 grupe:

Grupa A: Man. United, IFK Göteborg, FC Barcelona, Galatasaray Istanbul

Grupa B: Dinamo Kiev, Paris SG, Spartak Moscova, Bayern München.

Grupa C: Hajduk Split, Benfica Lisabona, Anderlecht Bruxelles, Steaua București.

Grupa D: AC Milan, Ajax Amsterdam, Casino Salzburg, AEK Atena.

Miercuri, 14 septembrie, vor avea loc întâlnirile: Manchester - IFK Göteborg; FC Barcelona - Galatasaray; Dinamo Kiev - Spartak Moscova; Paris SG - Bayern; Hajduk - Benfica; Anderlecht - Steaua; Ajax - Milan; Casino - AEK Atena.

Reamintim faptul că din fiecare grupă se vor califica primele două clasate.

CUPA CUPELOR

Reprezentanta fotbalului românesc, Gloria Bistrița, va juca, primul meci în deplasare, în compania echipei spaniole Real Zaragoza.

Real Zaragoza se află la a 13-a participare în eurocupe. A jucat de 9 ori în Cupa UEFA, câștigând trofeul în ediția 1963-64 (2-1 în finală, cu Valencia) și pierzând finala din ediția 1965-66 (1-0 și 2-4) cu FC Barcelona.

În Cupa Cupelor, Real Zaragoza are 3 participări, ajungând de două ori în semifinale (edițiile 1964-65 - 1-1 și 1-2 cu West Ham United - și 1986-87 - 2-3 și 0-3 cu Ajax Amsterdam).

Palmaresul întâlnirilor dintre reprezentantele României și Spaniei este favorabil ibericilor cu 13-6!

Turul I mai programează și alte partide interesante: **ȚSKA Moscova - Ferencvaros; Chelsea Londra - Viktoria Zizkov** (Cehia); **Croația Zagreb - AJ Auxerre.**

CUPA UEFA

Echipele noastre vor avea următoarele adversare:

Trabzonspor Istanbul - Dinamo București;
Rapid București - Charleroi.

Trabzonspor se află la a 13-a participare în cupele europene:

- 6 prezențe în CCE, eliminată de fiecare dată din primul tur;
- 2 prezențe în CC, ajungând în ediția 1992-93 în turul II
- 4 prezențe în UEFA, reușind în ediția 1991-92 cea mai bună performanță, calificându-se în turul III, fiind eliminată de BK Copenhaga (1-1 și 0-1).

Palmaresul întâlnirilor româno-turce: 6-4.

Charleroi are o singură participare în cupele europene, mai precis în Cupa UEFA, ediția 1969-70, fiind eliminată în turul II de echipa franceză Rouen (3-1 și 0-2).

Palmaresul întâlnirilor româno-belgienie este net favorabil adversarilor noștri (10-1), singura izbândă a unei formații românești datând din ediția 1985-86 (CCE), când Steaua a eliminat pe Anderlecht (3-0 și 0-1).

Iată și alte partide mai echilibrate din acest prim tur: **Olympiakos Pireu - Olympique Marseille; Twente Enschede - Kispest; Vitesse Arnhem - AC Parma; Antwerpen - Newcastle United; Bayer Leverkusen - PSV Eindhoven; Real Madrid - Sporting Lisabona; Borussia Dortmund - FC Motherwell** și capul de afiș **Aston Villa - Inter Milano!**

Jocurile tur în C2 și C3 vor avea loc la 13 și 15 septembrie, returul la 27 și 29 septembrie.

GERMANIA

DUPĂ 7 ANI, VÖLLER REVINE ȘI... ÎNSCRIE

Startul lansat al băieților lui Hitzfeld n-a fost un simplu foc de paie, galben-negrii continuând să impresioneze pe toate stadioanele unde joacă. După ce i-au "descalificat" pe alb-roșii din Köln în intermediară, i-au întrecut și pe diavolii din Lautern mult mai clar decât arată scorul. Și dacă la Köln a strălucit Möller, pe Westfalenstadion a fost rândul lui "Chapy", elvețianul mulțumindu-l și pe antrenorul său de la națională, Roy Hodgson, prezent la meci.

Săptămâna trecută a fost cu siguranță cea mai dificilă din carieră de 21 de ani a antrenorului Trapattoni. Acel 1-5 de la Freiburg (la un pas de cea mai severă înfrângere a münchenezilor - 1-7, la 9 decembrie 1978, cu Düsseldorf) a generat numeroase discuții între conducere, jucători și antrenor. Toate s-au șters însă cu buretele înaintea partidei cu M-gladbach, când vicele Beckenbauer i-a spus lui "Il Tedesco" (germanul - cum l-au poreclit italienii pe Don Giovanni, datorită părului său blond): **"Ai pierdut doar un joc. Oricum, ești cel mai bun antrenor din lume!".** Suporterii au venit și ei în număr mare (57.000), chiar cu 3 mii mai mulți ca în prima etapă, au reintrat Jorginho și Valencia, Matthäus a jucat excelent, și drept urmare Effenberg & Co. au părăsit Olimpiastadion cu capetele plecate, nereușind în 29 de jocuri nici o victorie și doar un egal în ultimele 11 întâlniri!

Duminică, elevii lui Stepanovici au jucat așa cum își doresc fanii lor, marcând 4 goluri celor din Frankfurt, cele reușite de Schuster și Paulo Sergio meritând un premiu de frumusețe. Și ca tacâmul să fie complet, Rudi Völler, revenit după 7 ani în Germania, a și înscris, ultima sa ispravă în Bundesliga datând de la 17 iunie 1987, când îmbrăca tricoul lui Bremen.

Apropo de alb-verzi, aceștia au spulberat pe Bochum, iar Mario Basler a marcat 3 goluri, după ce întreg sezonul trecut a punctat doar de 5 ori!!

Dacă argentinianul Rodolfo Esteban Cardoso își conduce echipa (Freiburg) din victorie în victorie, un alt sud-american, Elber (2 goluri în primele 2 etape) și-a întrerupt zborul timp de 10 săptămâni, accidentându-se etapa trecută.

Să mai menționăm că în afara celor 4 din fruntea clasamentului, a mai rămas neînfrântă și nou promovata din Uerdingen, iar în fruntea clasamentului golgeterilor se află 8 jucători cu 3 goluri, Kuntz (K-lautern) și Labbadia (FC Köln) marcând toate golurile realizate de echipele lor!

Rezultatele etapei a II-a:

Freiburg - Bayern 5-1: Spanring (11), Kohl (16), Cardoso (18 și 59 - penalty), Heinrich (68) - Ziege (33).

München 1860 - VfB Stuttgart 0-2: Elber (50), Bobici (68).

Bochum - Dresden 2-0: Aden (31), Von Ahlen (75).

FC Köln - Bor. Dortmund 1-6: Labbadia (17) - Möller (12, 22 și 36), Sammer (74), Zorc (80), Povlsen (83).

K-lautern - Frankfurt 1-1: Kuntz (82 - penalty) - Yeboah (80).

Duisburg - Schalke 2-2: Kozle (82 - penalty), Osthoff (84) - Herzog (38), Anderbrugge (62).

Hamburg - Uerdingen 0-0.

Bor. M-gladbach - Karlsruhe 2-2: Hochstatter (59), Herrlich (69) - Fink (65 și 70).

Bremen - L-kusen 3-2: Bode (17 și 43), Rufer (33) - Dooley (16), P. Sergio (52 - penalty).

REZULTATELE ETAPEI A III-a:

DRESDEN - FREIBURG 1-3: Dittgen (46) - Müller (11), Spies (63), Cardoso (80).

BOR. DORTMUND - K-LAUTERN 2-1: Chapuisat (40), Zorc (74 - penalty) - Kuntz (82).

BREMEN - BOCHUM 3-0: Basler (69, 83 și 88). Eliminat: Schultz (B) - min. 73.

STUTTGART - KÖLN 2-2: Kögl (24 - penalty), Bobici (37) - Labbadia (18 și 90).

SCHALKE - HAMBURG 0-1: Bäron (78).

KARSLRUHE - DUISBURG 4-1: Tarnat (22 și 70), Knup (27), Wück (71) - Közle (38). Eliminat: Weidermann (D) - min. 56.

UERDINGEN - MÜNCHEN 1860 1-1: Laessig (28) - Lilienberg (60).

BAYERN - M-GLADBACH 3-0: Kreutzer (22), Nerlinger (33), Matthäus (85).

LEVERKUSEN - FRANKFURT 4-0: Schuster (16), Kirsten (39), P. Sergio (66), Völler (90). Eliminați: Ciadadze și Weber (F) - min 52 și 85.

■ **HORST SZEIBERT**

BUNDESLIGA

DORTMUND	3	3	0	0	12-2 6
KARLSRUHE	3	2	1	0	8-3 5
BREMEN	3	2	1	0	7-3 5
STUTTGART	3	2	1	0	6-3 5
FREIBURG	3	2	0	1	8-4 4
BAYERN	3	2	0	1	7-6 4
K-LAUTERN	3	1	1	1	3-3 3
HAMBURG	3	1	1	1	2-2 3
UERDINGEN	3	0	3	0	2-2 3
L-KUSEN	3	1	0	2	6-4 2
SCHALKE	3	0	2	1	3-4 2
DUISBURG	3	0	2	1	4-7 2
BOCHUM	3	1	0	2	3-6 2
M-GLADB.	3	0	2	1	3-6 2
FRANKFURT	3	0	2	1	1-5 2
FC KÖLN	3	0	2	1	3-8 2
DRESDEN	3	0	1	2	2-6 1
MÜNCH. 1860	3	0	1	2	1-7 1

Palabras españoles

■ Meciul Real Zaragoza - Gloria Bistrița, din cadrul primului tur al Cupei Cupelor, se va disputa la València, terenul spaniolilor fiind suspendat două etape.

Ce scriu ziarele spaniole despre Bistrița? "As" explică: **"Bistrița este un oraș de 90.000 locuitori, situat la 400 de km de București, la granița cu Ungaria** (n.n. ?!?). **Ultimul rezultat notabil al bistrițenilor e victoria cu 1-0 în fața Stelei, în Supercupa României** (n.n ?!?)".

Iată și prima declarație a antrenorului Zaragozei, Victor Fernandez: **"Gloria Bistrița este un adversar adecvat pentru a trece fără probleme în turul doi."**

■ Real Madrid a acceptat până la urmă să participe la turneul "Ramon de Caranza", de la Cadiz, pentru că s-a revenit asupra programării: a jucat cu Cadiz, a făcut 2-2 și a pierdut la penalty-uri! Mai bine accepta poate pe Sevilla... Problemele madrilenilor însă acum se învârt în jurul accidentării lui Fernando Redondo, indisponibil două luni. Valdano, care a construit jocul "albilor" bazat pe aportul compatriotului său argentinian, e nevoit să reașeze echipa. Pe Bernabeu, le e frică de "sindromul Prosinecki".

■ Și Johan Cruyff s-a accidentat! Dar la golf, unde și-a luxat piciorul drept. Destul de grav, din moment ce a fost nevoie de o zi de spitalizare...

■ Ultimul transfer-bombă al sezonului este trecerea mexicanului Luis Garcia de la Atletico Madrid la Real Sociedad.

■ Tatăl lui Romario, Edevair Faria, a devenit președintele clubului America Rio de Janeiro. Romario a anunțat că după ce va încheia contractul cu Barca, va juca la clubul tatălui său. Până una-alta, el a semnat pacea cu clubul catalan, fiind amendat cu doar 10 milioane de pesetas, pentru întârzierea cu 23 de zile de la pregătiri. Floare la ureche, din moment ce a câștigat de aproximativ 150 de ori mai mult din reclamele încasate în... vacanță. Romario nu va evolua în primele trei etape de campionat, urmând să se pregătească într-un regim special.

■ Bebeto, în schimb, nu mai vine la Deportivo La Coruna. Clubul spaniol îi solicită, pentru rezilierea contractului, 780 milioane de pesetas (aprox. 6 milioane dolari).

■ La Coruna încearcă să acopere "gaura" lăsată de Bebeto prin aducerea lui Ruben Sosa. Tratativele cu Inter Milano sunt înaintate.

■ Două derby-uri în prima etapă, duminică 4 septembrie: SEVILLA - REAL și CORUNA - VALENCIA. Barcelona va juca cu Valladolid.

■ În prima etapă, pe lângă Valdano, Bebeto și Romario, vor mai lipsi Mauro Silva (Coruna) - accidentat, Davor Suker (Sevilla) și Roman Kosecki (Atletico), ultimii doi având meciuri în preliminariile Campionatului Europei, pentru Croația (cu Estonia) și Polonia (în Israel).

■ Formația posibilă din prima etapă a lui Real: Buyo - Lasa, Sanchis, Alkorta, Quiqe Sanches - Hierro, Michel, Laudrup, Martin Vasquez - Zamorano, Alfonso...

... și a Barcelonei: Busquets - Sergi, Koeman, Abelardo, Sanchez Jara - Ezkurza, Amor, Guardiola, Hagi - Stoichkov, Beguiristain.

■ **NELU SERE**

ANGLIA

WADDLE, MINUNAT DE ENGLEZA LUI ILIE

Știți câte goluri a primit Arsenal Londra în campania triumfătoare de 9 meciuri (810 minute) din Cupa Cupelor 1993-94? Trei! Tot atâtea a primit și duminică, la Liverpool, în mai puțin de 5 minute (!!), de la un același jucător: Robbie Fowler (19 ani și 4 luni), care, între minutele 25 și 29, a realizat cel mai rapid hat-trick din fotbalul englez! Deci, LIVERPOOL - ARSENAL 3-0, în ultimul joc al etapei a II-a. Rămânând la învingători, să spunem că John Barnes s-a antrenat în ultimele zile, pentru meciul cu Arsenal, cu echipa de... cricket a Angliei, iar mulatrul fundaș Phil Babb este ultima achiziție a "roșilor" d ela Coventry, pentru 3,6 milioane de lire sterline (enorm!)... în timp ce cealaltă "mare" din Liverpool, Everton, a achiziționat, pentru prima dată în istoria de 116 ani a clubului, un jucător de culoare: nigerianul Daniel Amokachi (21 de ani), de la Bruges, pentru 3 milioane lire, care îi urmează astfel în Insulă pe compatrioții Efan Ekoku (Norwich) și Mike Emenalo (Notts Co., D2).

Lideră e Newcastle, cu punctaj maxim. Explicația? Keegan manager, Cole (22 ani, 4 goluri în 3 meciuri) - Beardsley (va reintra în octombrie, în urma fracturii de maxilar suferită în prima etapă, la Leicester) - un atac "bombă", Hottiger, Peacock, Venison, Albert, Beresford - o defensivă beton, iar biletele la St. James' Park (34.000 locuri) deja vândute în avans până la finele sezonului! Liverpool și Chelsea au, deasemenea, punctaj maxim, dar din două meciuri, Liverpool - Chelsea (et. II) - amânat.

Cât despre Dumitrescu & Co., aceștia n-au mai sărbătorit cu toții la pub (birt), ca și după victoria de miercuri cu Everton (2-1, ambele goluri - Klinsmann; Ilie - înlocuit în min. 62), ci au revenit pe... pământ: 0-1, acasă, cu Man. Utd (Bruce - 50'), după un "derby dezamăgitor", aprecierea aparținând lui Chris Waddle, comentator al partidei pentru BBC Radio 5, asta în lipsa posturii sale de... fotbalist la Sheffield Wednesday, adică coechipier cu Dan Petrescu, datorită unei mai vechi probleme la tendonul lui Achile. Ce a mai spus Waddle: **"Am vorbit cu Ilie înaintea meciului, și românul știe foarte bine engleza, înțelegându-mă, totodată, destul de bine".** Deci, Ilie nu mai are multă nevoie de translatorul său din franceză, colegul israelian Ronnie Rosenthal! Și tot despre Ilie: a încheiat primele 90 minute complete în Anglia (cu Man. Utd.), "scoțând" și un penalty (ratat, însă, de Sheringham, ca și cu 3 zile înainte, în meciul cu Everton!). Interesant, sâmbătă, Ilie a purtat, și-l va purta, tricoul cu numărul 8, fost al fundașului Kevin Scott, după ce în primele două etape a evoluat cu 19, aceste numere fiind neschimbabile, de obicei, de-a lungul unui sezon! Ați aflat, probabil, deja, Jurgen Klinsmann își serbează golurile, cu plonjoane "burtă" pe gazon, ideea fiind însă a colegului său de atac, Sheringham: **"Jurgen, hai să facem o glumă din poveștile ziariștilor cu plonjoanele tale în careu, implorând penalty, și să sărim <<burtă>> la fiecare gol, nu de alta, dar fiului meu îi place teribil!"**

In fine, Paul Gascoigne: **"Viața mea e mai rea decât a lui Lady Diana** (titlu cu litere de-o șchioapă în prima pagină a lui "Sunday Telegraph"), **presa stresându-mă permanent... În ianuarie, voi alege între Lazio și întoarcerea în Anglia... îmi doresc să joc la CM Franța '98, iar la 31 de ani mă voi retrage!?!"**

● Cupa Ligii, COCA-COLA Cup (turul II, în septembrie, în dublă manșă): Watford (D2) - TOTTENHAM și SHEFFIELD WEDN. - Bradford City (D3).

ETAPA A II-A: Nottm. Forest - Man. Utd. 1-1; Aston Villa - Southampton 1-1; Blackburn - Leicester 3-0; Leeds - Arsenal 1-0; Man. City - West Ham 3-0; Newcastle - Coventry 4-0; Norwich - Crystal Palace 0-0; QPR - Sheffield Wednesday 3-2; Tottenham - Everton 2-1; Wimbledon - Ipswich 1-1.

ETAPA A III-A (sâmbătă): Aston Villa - Crystal Palace 1-1; Blackburn - Coventry 4-0; Leeds - Chelsea 2-3; Man. City - Everton 4-0; Newcastle - Southampton 5-1; Norwich - West Ham 1-0; Nottm Forest - Leicester 1-0; QPR - Ipswich 1-2; Tottenham - Man. Utd. 0-1; Wimbledon - Sheff.Wed. 0-1; Liverpool - Arsenal 3-0.

Aseară, odată cu meciul Coventry - Aston Villa, a început ETAPA A IV-A, cu Sheffield Wednesday - Norwwich (azi, marți, 30.08) și Ipswich - Tottenham (miercuri).

NEWCASTLE	3	3	0	0	12-2 9
BLACKBURN	3	2	1	0	8-1 7
MAN. UTD.	3	2	1	0	4-1 7

4. Nottm Forest 7p (3-1); 5. Liverpool 6p (9-1) - 2j; ... ; 12. Sheffield Wednesday 3p. (6-7); ... 20. Coventry 1p (1-9); 21. Tottenham* 0p (6-5); 22. Leicester 0p (1-7).

* echipă penalizată cu 6 p.

■ **MIHAI COMȘULEA**

UNGARIA

UN MAGNAT AMĂRÂT!

După înfrângerea suferită, în ultimul joc al etapei trecute, pe teren propriu, antrenorul lui Raba Eto, Ioszef Verebeș, a demisionat. Dar joi, în urma insistențelor jucătorilor, fostul tehnician al naționalei Ungariei, a revenit asupra deciziei și elevii săi i-au făcut un frumos cadou, învingând în deplasare, în derby-ul județean, pe Sopron, obținând astfel primul succes din actuala ediție de campionat. De remarcat că ambele goluri l-au avut coautor pe românul Miriuță!

Un alt derby, al capitalei, s-a încheiat nedecis, dar după un joc de bună calitate, în care golgeterul Kovacs Kalman și-a făcut din nou datoria, în timp ce portarul Safar (19 ani) de la Vasas a avut o evoluție excelentă.

Echipa lui Jenei, Parmalat, n-a putu ține piept celor din Bekescsaba, prima victorie lăsându-se în continuare așteptată, așa cum suporterii noii promovate FC Stadler așteaptă înscrierea primului gol de favoriții lor, pe prima scenă. Băieții magnatului Stadler au pierdut a 3-a oară la limită, rămânând singura formație fără nici un punct.

Campioana en-titre, Vac Samsung, a cedat în fața modestei Csepel, aflându-se acum în zona retrogradării!

Mult așteptatul derby budapestan Ferencvaros - Ujpest s-a disputat luni seară, după închiderea ediției.

Etapa a 5-a se va juca la 10 septembrie, deoarece pe 7 septembrie naționala Ungariei va juca cu Turcia, în preliminariile CE. În vederea acestui meci, selecționerul Meszöly se bazează pe jucătorii de "afară": Petri, Eseny, Urban, Lörincz și, probabil, Detari.

RABA ETO- VASAS 1-3: Miriuță (44) - Vincze (18), Soldes (50), Simon (86).

ZALAEGERSZEG - DEBRECEN 2-1: Szabo (8), Bologh (70) - Vadicska (83). Eliminați: Szabo (Z) - min. 73 și Petö (D) - min. 75.

FC STADLER - BVSC DREHER 0-1: Komodi (75). Eliminat: Csabi (D) - min. 25.

SOPRON - RABA ETO 1-2: Cseh (3 - penalty) - Argyelan (22), Hajszan (44).

VASAS - KISPEST 2-2: Jova (35), Galaseh (57) - Kovacs (40 și 87).

PECS - NAGYKANISZA 3-0: Tolocsko (25), Dardoi (48), Warzishe (83). Eliminat: Filipovici (N) - min. 55.

PARMALAT - BEKESCSABA 1-2: Zimmerman (6) - Kulcsar (7 și 70).

CSEPEL - VAC SAMSUNG 1-0: Vanksa (79).

■ **ȘTEFAN MARTON**

N.B.1

BEKESCS.	4	3	1	0	11-6 10
UJPEST	3	3	0	0	18-5 9
KISPEST	4	2	2	0	8-3 8
ZALAEGER.	4	2	1	1	7-5 7
BVSC	4	2	1	1	6-6 7
PECS	4	2	1	1	5-6 7
FERENCV.	3	2	0	1	9-7 6
DEBRECEN	4	2	0	2	5-6 6
NAGYKAN.	4	2	0	2	4-7 6
VASAS	4	1	1	2	9-10 4
CSEPEL	4	1	1	2	2-3 4
RABA ETO	4	1	1	2	3-5 4
VAC SAMS.	4	1	0	3	4-7 3
PARMALAT	3	0	2	1	6-7 2
SOPRON	4	0	1	3	5-14 1
STADLER	3	0	0	3	0-3 0

CINE ȘI DE CE A SEMNAT DEZLEGAREA LUI OVIDIU LAZĂR TOCMAI ACUM?

SPORT vest

● Anul IV Nr. 35 (139) ● 6-12 Sep. '94
Apare marți ● 8 pagini ● 250 lei

■ MAGNET ■ MAGNET ■ MAGNET ■ MAGNET ■

LA ARAD DEGRINGOLADA CONTINUĂ.

PERIFERIA CLASAMENTULUI - O SITUAȚIE ÎNTÂMPLĂTOARE? PAG. 3

TITI VARGA

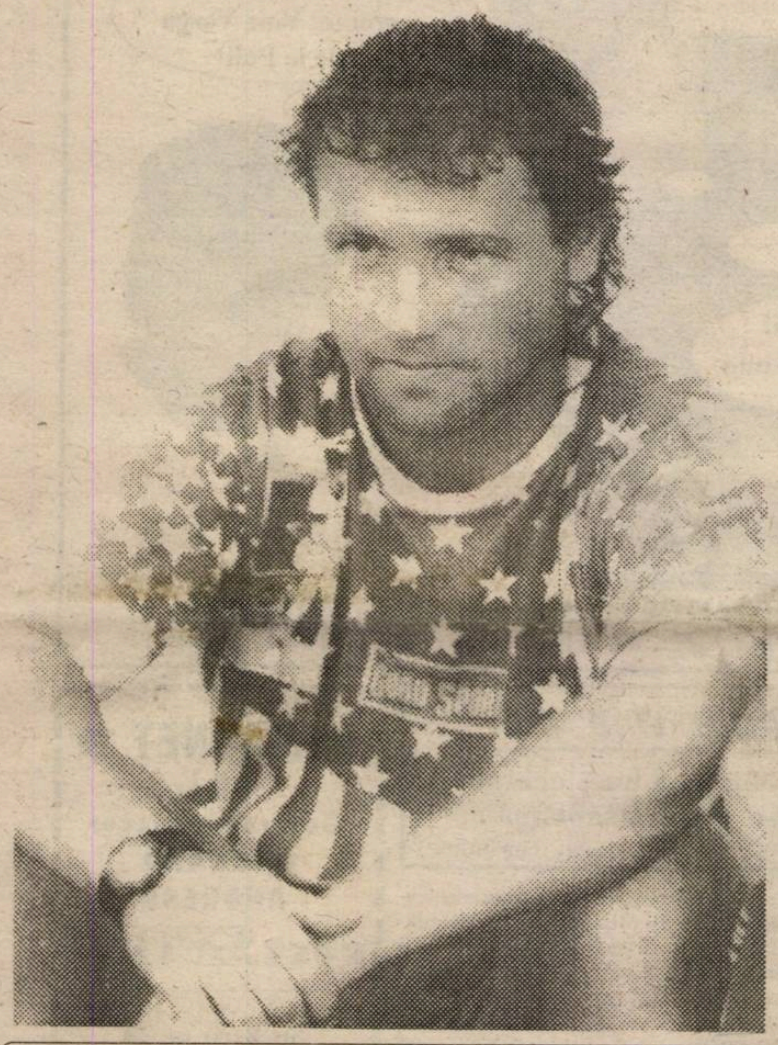

SE LA ÚTA! ÎNȚELEGE GÂNDEȘTE

MIERCURI, TIMIȘOARA SPORTIVĂ SE VA SCRIE ÎN PATRU LITERE

ELBA

MIHAI BOLCU: "Sperăm să-i anihilăm pe ruși!"

- PAG. 8 -

VOCEA PORUMBELULUI CIUFULIT

(nu iese fum fără zvon, nici Dream Team în fiecare sâmbătă)

● Bine că sâmbătă nu mi-am luat zborul spre Oradea! Veneam sigur jumulit bine. Da' și așa era să-mi pierd ceva din penaj, în centru, sub tirul de nestăvilit al druckerilor. De parcă eu aș fi de vină că Timișoara a fost sâmbătă ciuca bătăilor, la fotbal. Primu' m-a luat la un'șpe metri un hârșâit cheferist: "**Ce ai zis, bă Ionică? Dream team? Dream înseamnă 6, sau ce? Revino-ți, mă! Te dai polist în ultima vreme și ai început s-o iei razna! 'Ce nu-ți faci ziaru' alb-violet? Că văd că-ți place mai mult ca vișiniul. Păi ce? Poli nu-i în aceeași ligă cu noi?". "Stai, nene!"** o întorc eu, **"da' ce, vreți să promovați?"** Da' cheferistu' meu, sfătos, îmi replichează: "**Bă, vezi că nu mai avem 'șpe poliști împrumutați! Acu toți sunt ai noștri! Numa Țurcaș e pe-mprumutate. Da' dacă se enervează Ghiță, nici nu-l bagă, și s-ar putea să-i frigem pe Costică și ai lui, tocma-n pragu' iernii, când nu le-o fi prea cald!". "Hallo! Ce-ai spus, bunicule?"** apare un tânăr cu steag alb-violet și duhnind a fum de petarde. "**Voi n-ați fost în stare să bateți trupa lu' Țânțaru, în care ăi mai buni sunt ăia de care n-am avut noi nevoie, Uleșan și Marian!"** Da' moșu' nu se lasă: "**Voi n-ați avut nevoie nici de Ovidiu Lazăr, și vameșu v-a făcut, sâmbătă, mucii cravată! Băi, ce-ați crezut, că defilați așa, numa' că vă cheamă Poli? Păi aici, unde ne batem noi de vreo douj' de ani, nu joci cu Galațiu' sau Brăila. Aici e pe bune. O luați în freză cum n-ați luat-o nici la Madrid!".** Tânărul june polist n-a mai zis nici pâs și s-a dat... șase pași mai încolo. Năuc, am apucat doar să trag o concluzie: Fotbaliatorii din Timișoara parcă s-au vorbit să ne facă-n ciudă. De parcă nu le place nici buburuza, nici primele. Parcă joacă pe gratis! De fapt, dacă tot ai 125 de dolari pentru defilarea cu Zalău', ce rost are să-ți mai rupi picioarele pentru 250 tocma' la Oradea. Bega trece, Poli stă. În clasament. Și dacă doamne fere' se întâmplă ceea ce nu vrea nimeni (nici chiar cheferiștii), presa e de vină! Vorba d-lui Boiț. De fapt, o parte a presei! Nu prea am înțeles care parte. Sau care presă. S-o fi referit dl. președinte la presa de struguri? Oricum, nu s-a supărat nimeni. Bănățeni-s molcomi, nu-i așa *signor presidente?*

■ **ION GOLUMBU**

P.S.: Cu o floare nu se face primăvară, dar nu pot să nu bag două vorbe despre dăruirea mânjilor lui Tavi Roșca, de la UMT. Care joacă aproape pe gratis...

LOTUL TIMIȘORENILOR PENTRU CUPA RADIVOJ KORACI

Bobroczky Zsigmond (26 ani, 2,17m); Bogdan Constantin (21, 2.10), Ștefan Ciosici (18, 2.08), Aleksandar Ilici (23, 2.05), Ovidiu Scobai (23, 2.04), Dan Ionescu (26, 1.98), Cristian Bota (26, 1.95), Mihai Bolcu jr (22, 1.92), Alin Bîcov (22, 1.86), Șerban Sere (22, 1.85), Sorin Argintaru (17, 1.93), Cristian Guiu (16, 1.85), Valentin Olaru (21, 1.93).

NUMAI ÎN vest SPORT PUTEȚI CITI:

POTOCIANU LA REȘIȚA

VLĂTĂNESCU CONTINUĂ NAVETA

VASIU - CONFUNDAT CU LUPU

CRIZĂ DE ARBITRI LA ARAD

LUCICĂ POPESCU ÎN BELGIA?

Marius Breazu trage...

ŞUTURI ÎN ZID

Unii dintre cei care au impresia că deservesc mişcarea sportivă plutesc undeva între incompetenţă şi diletantismul cel mai clar. Unul dintre aceştia, Octavian Vintilă, tipul de Mitică as în băşcălie, ne-a prezentat miercuri, în timpul transmisiunilor etapei a 3-a din D.N. o mostră. Ori de câte ori sus-numitul dădea legătura la Sibiu, nu uita să-şi caute un timbru cât mai disprețuitor pentru cei care formează, după opinia sa "C.O.M." - ul de la Sibiu. De ce? Pentru că organizatorii sibieni n-au permis echipei TVR (din care făcea parte şi neobositul Ionel Stoica) să filmeze partida Inter - Rapid. În paranteză fie spus, poate că cei de la Inter n-au nimic cu TVR, ci numai cu Ionel. Revenind la Vintilă, acesta ne-a asigurat că "membrii Asociaţiei Presei Sportive au cotizaţia plătită la zi" şi că "Radioteleviziunea Română are înscris în statutul său transmiterea partidelor de fotbal de pe toate stadioanele din ţară". Comentatorul de la Bucureşti n-a adus vorba deloc despre o eventuală plată a respectivei înregistrări, plată care trebuie

TVR, fotbalul şi băşcălia

făcută oricărui serviciu, aşa cum e cazul cu înregistrarea imaginilor de pe stadioane. Întrebarea este dacă TVR a cumpărat dreptul de retransmisie a imaginilor de la Sibiu, să zicem, fie chiar înregistrate? Cu siguranţă, nu. Credem că nu se va spune că TVR nu cunoaşte această modalitate de lucru. După cum ştiţi, în timpul CM de fotbal, cei de la TVR anunţau că sunt singurii care au dreptul de a transmite imagini în mişcare de la respectiva competiţie, iar cei care vreau să retransmită imagini să li se adreseze. Deci, procedura se cunoaşte. Dar domnul Vintilă şi alţii ca el care se dau mari granguri în mass-media "uită" că instituţia la care lucrează îşi face programul pe "spatele" echipelor de fotbal (în cazul nostru), serviciu care trebuie plătit, aşa cum e normal. Cât despre statut, să fim serioşi. Chiar Inter Sibiu era organizat ca societate comercială, situaţie cu care FRF nu a fost de acord, clubul de pe Cibin devenind recent societate non-profit pe lângă mai vechea societate comercială. Şi încă ceva: toate posturile de televiziune care înregistrează imagini de pe stadioane o fac datorită bunăvoinţei organizatorilor cluburilor gazdă, care le permit înregistrarea gratuită a meciurilor, considerând probabil că e mai importantă o reclamă făcută echipei. Însă acei conducători dau şi ei dovadă de amatorism, tocmai datorită celor arătate mai sus.

Iată că Inter Sibiu nu mai vrea să facă acte de caritate şi este taxat în mod băşcălios de la "centru". Pentru că ziariştii din Bucureşti s-au obişnuit că toţi cei din alte oraşe să li se închine necondiţionat, obicei moştenit de la influenţii turci. De ce? Pentru ce? Ar fi timpul ca reprezentanţii cluburilor din celelalte oraşe (nu din "Provincie") să revină la realitate şi să-i trateze doar normal pe miticii atotştiutori, care, vezi Doamne, ar avea două... moţuri. Nu de alta, dar fiind primiţi cu ospitalitate s-au obişnuit rău şi au impresia că ei sunt cei care au găurit macaroana. Impresie total deplasată, bineînţeles.

TOP şi ANTI TOP

ÎNTRE CEZĂR...

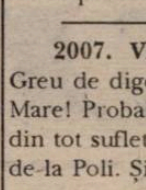

1-3. BOCHIŞ, CIUCUR, VASIU. Cele trei vârfuri ale UMT-ului, Metalului Bocşa şi Arsenalului Reşiţa au înscris fiecare câte două goluri contribuind substanţial la victoriile realizate de echipele lor.

4. PETRE ŢURCAŞ. De când se află în curtea preşedintelui Simcelescu, talentatul portar timişorean n-a lipsit de la nici un antrenament, iar în jocul cu Unirea Alba Iulia a salvat două mingi foarte periculoase.

---

8. EMIL ŞERBAN. Ex-polistul a păşit cu dreptul în noua sa echipă CSM Reşiţa, având o evoluţie meritorie. A pierdut totuşi câteva locuri în topul nostru, datorită gestului nechibzuit din ultimele minute, fiind de altfel eliminat pentru lovirea adversarului.

9. CPL ARAD. Lemnarii au acumulat maxim de puncte, ceea ce reprezintă o frumoasă performanţă. Rămâne de văzut dacă vor putea ţine trena.

---

608. UTA. După cum au început noul sezon, se pare că textiliştii vor fi o prezenţă obişnuită în partea inferioară a topului nostru. Şi totuşi să nu disperăm. Mai sunt 31 de etape!

2007. VESTPETROM PECICA. Greu de digerat acest 1-8 de la Satu Mare! Probabil că pecicanii au dorit din tot sufletul să-i depăşească pe cei de-la Poli. Şi iată că au făcut-o!

5428. POLI. Nu credeam vreodată, că în acest sezon, poliştii ne vor da ocazii să-i situăm pe ultimul loc al acestui top! Şi totuşi a fost posibil. Conducători, jucători, antrenori, ne-au convins cu toţii că Poli nu este ceea ce am crezut: marea favorită a seriei! Sigur că nu asta este valoarea, dar 6 goluri nu ar fi avut voie să primească alb-violeţii nici dacă jucau fără ghete!

...ŞI MĂGAR

URECHEA CIULITĂ

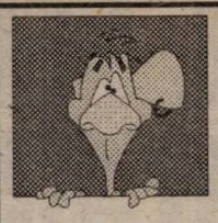

TRAIAN SENCU (purtător de cuvânt al Politehnicii): **"Suntem printre puţinele cluburi care organizăm conferinţe de presă. Numai cluburile cu pretenţii fac aşa ceva!"**

HORAŢIU BUGARIU (directorul bazei sportive a clubului CFR): **"În etapa a 13-a nu jucăm pe pace. Vom bate pe Poli!"**

IONEL BOLOG (antrenor şi jucător la Calor, component al echipei Golumbu, suporter al echipelor Dacia, Şoimii Textila şi CFR): **"N-avea farmec ca Poli să bată la Oradea. Se termina campionatul în etapa a II-a!"**

MIRCEA NEŞU (observator la meciul CFR - Unirea Alba Iulia): **"Am văzut Bihorul în câteva jocuri de pregătire.Şi totuşi nu înţeleg acest 6-0 cu Poli!"**

IOAN IGNĂ, referitor la faza în care Foale a fost oprit neregulamentar, când a scăpat singur spre poartă: **"Trebuia acordat cartonaşul roşu fără nici un dubiu".**

NELU BUNGĂU: **"Jackie stă la pândă!"**

* * *

La conferinţa de presă, de joi, de la Poli:

CĂLIN PĂLTINEAN: **"Anul trecut Costică Ştefănescu declara că nu-l interesează Cupa României, ci doar salvarea de la retrogradare. Care este acum poziţia clubului faţă de această competiţie?**

STELIAN ANGHEL: **"Nu ne interesează Cupa. Obiectivul nostru este promovarea."**

ADRIAN CHISELIŢĂ: **"Ne-ar interesa Cupa, doar dacă am juca direct în finală!"**

BUGS BUNNY

NU CREDEM ÎN 3-3-UL, DE MIERCURI, DE LA PIATRA NEAMŢ! SINGURUL 33 PE CARE-L RECUNOAŞTEM E CEL CARE CIRCULĂ ÎN... "CALEA ŞAGULUI"!

CAMERA ASCUNSĂ A LUI FOTOFUCHS

COCO DUMITRESCU ŞI GIGI BORUGĂ, DOI OAMENI PE CARE BANCA ÎI FRIGE...

Întrebarea care vine marţi:

Cum se explică prăbuşirea unei echipe de la 8-0 la 0-6, într-o singură săptămână?

(Nu dăm nume)

REPLAY

Când am afirmat că asupra cluburilor departamentale Dinamo şi Steaua vor plana mereu suspiciuni, am omis un argument. El se numeşte Viorel Hrebenciuc, personaj-cheie în guvern şi în PDSR, mai nou preşedintele Consiliului de Administraţie al secţiei de fotbal a clubului Steaua. Vi se pare normal? Mie nu. Unii vor replica "da' şi la Milan bosul e Berlusconi, primul ministru". Just, dar Berlusconi e principalul acţionar, ceea ce nu e cazul la Hrebenciuc, şi pe de altă parte situaţia, poziţia lui Berlusconi e puternic controversată în acest moment.

În fine, iată că un prim caz vine să alimenteze suspiciunile. E vorba de suspendarea pe 12 etape a arbitrului Toma. Povestea are două episoade. Mai întâi am avut de suportat, cu emoţie adâncă, o mare surpriză oferită de redacţia sport din RTV: Ionel Stoica a luat poziţie, a combătut. Ei da, această calamitate a mass-media, acest cras incompetent, această parodie a audiovizualului, fără coloană vertebrală, specialist al epitetului şi al cuvântului elogios, folosit pentru a-peria azi un club, mâine altul, azi o federaţie, mâine alta, azi un preşedinte de club, mâine altul, aşadar acest comic vestit al televiziunii sportive a avut opinie. Contra. Contra arbitrului. L-am suportat până acum pe Ionel cu toate inepţiile debitate pe postul naţional, dar acum am simţit nevoia să mă răcoresc şi să-mi vărs tot năduful, chiar dacă nu-mi stă în fire maniera vadimistă.

Deci, Ionel Stoica ia atitudine şi spune că arbitrul Toma a anulat două goluri valabile ale Stelei în meciul cu Baia Mare. Bun. La primul nici măcar nu au protestat steliştii. Portarul băimărean a fost obstrucţionat sau, dacă vreţi, doar jenat de 3 jucători de la Steaua, în **careul mic,** numit şi **suprafaţa de protecţie a portarului.** La celălalt gol anulat, a fost vorba de o centrare, o minge la întâlnire, în acelaşi **careu mic,** spre care au plecat atât Ad. Ilie cât şi portarul Chebuţiu, acesta din urmă cu intenţia de a plonja cu braţele (şi, implicit, cu capul) înainte. Spre mingea în cauză, dar şi spre... gheata lui Ad. Ilie, căci stelistul a atacat şi el mingea din plonjon sau mai corect zis, din cădere cu un picior ridicat către balonul aflat la aproximativ un metru deasupra solului. Portarul Chebuţiu s-a răzgândit... pe drum, probabil (posibil) inhibat de gheata atacantului, şi a încercat să joace mingea cu piciorul, dar Ad. Ilie a fost mai iute şi a marcat un gol, nevalidat de arbitrul Toma. Faza este din capul locului măcar discutabilă. În nici un caz nu se poate spune cu fermitate că arbitrul a greşit sau nu. Mai ales acum când multe din noile indicaţii - reglementări ale FIFA, încep cu formula **"dacă, după părerea arbitrului, etc....".** Iar la această fază, în virtutea aserţiunii că portarul e suveran în careul mic, arbitrul a anulat golul considerând că acesta a fost stânjenit de atacant în tentativa sa de a juca balonul.

Mărturisesc că şi mie mi-e greu să dau un verdict în faza cu pricina. Oricum, înclin să cred că portarul Chebuţiu a vrut să intervină cu braţele, caz în care ar ti avut şanse mari de a juca balonul, dar, din instinct de autoapărare şi-a schimbat intenţia şi a atacat mingea cu piciorul. Acest argument ar pleda în favoarea deciziei arbitrului, dacă ţinem cont de faptul că duelul s-a derulat în careul mic. Mai ales că printre ultimele instrucţiuni FIFA, alături de prevederile ce vizează atacul din spate şi cel prin alunecare din lateral, figurează şi o referire expresă la sancţionarea oricărei tentative de a împiedica sau jena portarul care vrea să joace mingea în careul mic. Aţi observat, desigur, că a da un verdict în faza pe care o discutăm se reduce la o apreciere dacă Adrian Ilie l-a jenat sau nu pe Chebuţiu. Din acest motiv faza este MĂCAR discutabilă. **"După părerea arbitrului"** Toma, a fost joc periculos la Adrian Ilie.

Ionel Stoica l-a făcut însă praf. Pentru un om fără opinie, maniera de tratare a arbitrajului de la meciul Steaua - Baia Mare, în faţa întregii ţări, a fost prea şocantă, prin vehemenţa neobişnuită, pentru a nu fi suspectată de a fi fost... telecomandată. Ca-ntr-un thriller modern, las la latitudinea d-voastră să aflaţi de către cine. Ionel Stoica a comparat cele două faze (prima, repet, nici nu ar trebui să intre în discuţie) cu golul înscris de Kenneth Andersson, în meciul România - Suedia. Comparaţie infantilă, pentru că suedezul i-a "luat faţa" lui Prunea, fără a-l obstrucţiona, jena sau ataca periculos. În schimb, Ionel a uitat să ne prezinte cele două goluri anulate de Sandor Puhl, pentru fault la portar, la acelaşi C.M. '94, deciziile sale fiind atunci contestate de mulţi. Nu şi de oficialii FIFA, care, la curent fiind, nu-i aşa, cu propriile ultime instrucţiuni, l-au desemnat pe Puhl ca arbitru al finalei.

● Repriza a doua a cazului Toma s-a derulat la sediul FRF, unde comisia de specialitate l-a suspendat pe arbitru pe 12 etape. Enorm, pedeapsă exagerată, suspect de drastică, au opinat ziarele de specialitate, chiar dacă tot ele consideraseră că golul lui Adrian Ilie a fost valabil. Aşa este, sancţiunea e suspect de drastică. Ca şi-n alte cazuri, conducătorii FRF vor arăta cu degetul spre comisia care a dat sancţiunea şi vor spune "la noi se practică separaţia puterilor în stat". Asta ar fi ca şi cum preşedintele ţării ar arăta spre guvern, când e acuzat de vreo trăznaie a acestuia, debitând fraza mai sus citată, iar noi l-am crede făcându-ne că nu ştim că guvernul nu face nimic fără consultarea preşedinţiei.

● FRF-ul are multe bube-n cap. (Chiar dacă dl. Mironov mă surprinde neplăcut, din nou, dând ca exemplu pozitiv de organizare FRF-ul, model pentru celelalte federaţii caré ar fi-tentate să capete autonomie. E adevărat, FRF-ul e bine înfipt pe picioarele sale, dar e la mijloc cel mai bănos sport, unde se vehiculează sume enorme comparativ cu celelalte ramuri sportive. Mă mir că dl. Mironov a uitat să adauge, măcar aşa, tangenţial, că există dubii în ce priveşte manipularea unora din aceste sume. Probabil că îi vine greu s-o facă acum, după aniversarea a 85 de ani - 64 zice Marius Breazu - de la înfiinţarea FRF-ului, sărbătorire desfăşurată în saloanele Intercontinentalului, într-o opulenţă în sfidător contrast cu sărăcia de la bază - nefiresc lărgită -, în anii post decembrişti - a piramidei fotbalului nostru. La această sărbătoare au fost omise de pe lista invitaţilor sau au fost tratate cu indiferenţă şi... lipsă de loc la masă, numeroase personalităţi ale fotbalului nostru, fiind în schimb prezente la loc de cinste personaje din eşichierul nostru politic, fără aport la dezvoltarea acestui sport. Deci, FRF-ul are multe păcate, care i-au fost iertate datorită performanţei de la Cupa Mondială. Odată cu începerea noului campionat, desfăşurat după sistemul celor 3 puncte la victorie şi a implicării a 4 echipe în deciderea retrogradatelor, s-a creat un sistem în stare să determine, prin el însuşi, o mai corectă disputare a şanselor, o descurajare a trucajelor. Deci, ceea ce FRF-ul nu a fost în stare până acum să rezolve prin comisiile şi prin observatorii săi (că, deh, oameni suntem), adică asanarea climatului competiţional, o va face noul **sistem.** Federaţiei îi rămâne să asigure imparţialitatea judecării, **exclusiv** pe baza regulamentelor, a mult mai puţine chestiuni litigioase, ieşind din discuţie o mare sumă de meciuri potenţial aranjabile. Federaţia are o şansă, putem să-i spunem istorică, de a face uitate matrapazlâcurile din ultimii ani, de a apărea credibilă în ochii opiniei publice şi de a ridica din mocirlă competiţia internă. Cum au început lucrurile, cred că va fi o şansă ratată. Cazul Toma este, pentru mine elocvent, pentru că prea respiră aer de culise.

Max

P.S. Faptul că noile reglementări FIFA, marcate de mult prea subiectiva sintagmă "dacă după părerea arbitrului...", dau puteri excesive cavalerilor în negru atentând la imparţialitatea care ar trebui să guverneze aprecierea neregularităţilor din jocul de fotbal, este o altă chestiune de discutat pe marginea cazului Toma. Atunci când din 10 arbitri, 5 judecă o fază într-un fel şi alţi 5 în alt fel, rezultatul unui meci este prea mult la latitudinea acestora. Iar o interpretare tendenţioasă a unei faze, pe canalul naţional T.V., nu face decât să acutizeze deruta.

P.P.S. La aniversarea FRF, deşi invitaţi, nu au fost prezenţi reprezentanţii FIFA şi UEFA...

YALTA

■ MAGNET ■
S.R.L.
General manager
RICHARD ANDRESS
vest SPORT

Str.Paris nr 2A
Timişoara
tel. 096/190656
Director onorific:
MARCEL TOLCEA
Redactor şef:
DUKI POPOVICI

Colectivul redacţional:
RADU SUCIU, SANDU USUSAN, OVIDIU PĂCURARIU, PETRU FUCHS, MIHAI COMŞULEA, SILVIU FLORESCU, MARIUS BREAZU.

Colaboratori permanenţi:
BEBE GRIGORE, ŞTEFAN MARTON, DORU SUBA, GHIŢĂ OCHIŞOR, HORST SZEIBERT, DAN GÂRLEA, BRANKO VUIN, GABI MĂNOIU.

Reporteri speciali:
IOAN-DORIN VOINEA, NELU SERE, LUCIAN GHEORGHIU, IONEL BOLOG

Tehnoredactare computerizată:
ZADITROM S.R.L. TIMIŞOARA

Tipar off-set:
MEDIAGRAF S.A.

UTA la periferia clasamentului...

O situaţie întâmplătoare?

Au trecut trei etape de campionat, în divizia naţională, şi UTA se află în coada clasamentului cu numai un singur punct obţinut, după ce a disputat două jocuri pe teren propriu. Această situaţie pare deosebit de alarmantă şi ar fi bine să vedem condiţiile care au creat această degringoladă.

Desigur, acum, după război se găsesc mulţi... eroi care să explice această stare de fapt. Şi oricât ar fi de dureros, vom încerca şi noi să privim adevărul ca atare.

Când echipa a promovat, după 11 ani de liga a doua, antrenorii de atunci, Flavius Domide şi Gheorghe Borugă, au fost schimbaţi, fără ca prea multă lume să se întrebe de ce. A urmat un an de divizia naţională, în care echipa şi-a atins obiectivul, acela de a se menţine în primul eşalon şi, prin joc, chiar a impresionat adeseori, mai ales în tur. Oricum, chiar şi după această situaţie de "punct ochit-punct lovit", antrenorul Ionuţ Popa a fost schimbat şi el, fără prea multe explicaţii. De fapt s-ar întrezări una, aceea a ambiţiei unuia dintre membrii secţiei de fotbal nou înfiinţate. După multe frământări, este instalat antrenor Gheorghe Borugă. Era prea târziu, trecuse perioada de pregătire, jucătorii pregătindu-se mai mult cu ochii pe culoarele clubului, atenţi la cine va fi numit pe banca tehnică. Colac peste pupăză, directorul tehnic Nicolae Dumitrescu solicită un concediu de odihnă, în această perioadă mai mult decât tulbure, pândind şi dânsul evoluţia evenimentelor din afara cercului.

Preşedintele Ioan Pop se joacă de-a demisia, înaintând-o ori de câte ori are ocazia. Acum este acuzat că l-a vândut prea ieftin pe Ungur, în comparaţie cu presupusa tranzacţie a lui Radu Niculescu. Tocmai aici noi îi venim în ajutor, menţionând că Niculescu încă nu este transferat, iar banii puşi în joc pentru achiziţionarea lui Radu Niculescu la Dinamo sunt de la... Brescia Calcio.

Secţia de fotbal nou înfiinţată, formată în general numai din directori de instituţii şi nu din patroni cu dare de mână, s-a străduit să adune nişte bani, dar reuşita nu a fost cea aşteptată.

L-am lăsat intenţionat la urmă pe antrenorul Gheorghe Borugă. El a preluat echipa într-un moment de cumpănă pentru UTA, dorit mai mult de majoritatea jucătorilor, decât de conducere. A riscat mult pentru cariera lui de antrenor, înhămându-se la o treabă foarte grea, deşi, s-o recunoaştem, riscul se poate transforma într-o carte amară. El a trebuit să se mulţumească cu transferul unor jucători din Arad, neputând emite pretenţii pentru jucători cu nume. Un chix, foarte posibil, ar putea să estompeze realizările lui ca antrenor.

În loc de concluzii, deocamdată putem doar spera că echipa şi nu numai ea înţelege pericolul la dimensiunile sale reale şi va lăsa la o parte orice ambiţii pentru a salva această stare de lucruri. Până nu e prea târziu!

OVIDIU PĂCURARIU

TITI VARGA SE GÂNDEŞTE SERIOS LA UTA

"Dl. Anghel mi-a promis că nu se opune"

Rep: Titi, care-i adevărul despre ştirea apărută în presa centrală în legătură cu un posibil transfer al tău la UTA?

T.V.: Am înţeles că UTA a contactat conducerea lui Poli, despre un eventual transfer al meu la Arad. Duminică, şi eu am avut o discuţie cu antrenorul principal al UTA-ei, Gigi Borugă, care mi-a propus un transfer la UTA fiind în criză de efectiv.

Rep: Din moment ce ai discutat deja cu Gigi Borugă, să înţeleg că ţi-ar surâde acest transfer?

T.V.: Ţinând cont că am treizeci de ani, nu pot să refuz şansa de a juca, în continuare, în prima divizie a ţării.

Rep: Există, evident, şi un interes financiar...

T.V.: Sigur că da. Dar să nu credeţi că mă pot îmbogăţi de pe urma acestui eventual transfer care rămâne totuşi un transfer intern. De altfel, propunerea UTA-ei este doar pe un an de zile.

Rep: Cu conducerea lui Poli ai vorbit deja ceva concret?

T.V.: Urmează să discutăm. Mă bazez foarte mult pe faptul că dl. Anghel m-a asigurat de mai multe ori că, dacă am o ofertă bună, nu se va opune. Spunea că merit acest lucru pentru ce am făcut pentru Poli în ultimii ani. În lipsa altei oferte, sper să mă ajute acum UTA.

Rep: Nu-ţi pare rău că pleci de la Poli, mai ales acum când e angrenată în lupta pentru promovare?

T.V.: O părere de rău mă încearcă, dar ţinând cont de faptul că în urmă cu ani de zile am refuzat, în necunoştinţă de cauză, oferte gen Dinamo, nu vreau să mă mai pripesc o dată.

Rep: Dar, totuşi, nu crezi că Poli are nevoie de tine?

T.V.: Sigur că ar avea nevoie de mine, dar cred în priceperea lui nea Costică şi în valoarea băieţilor care pot să o ducă pe Poli în divizia naţională şi fără Varga.

Rep: Dar cum a fost posibil eşecul catastrofal de la Oradea?

T.V.: Ai zis bine "catastrofa de la Oradea".De când sunt eu la Poli, doar la Lisabona, cu Sporting, am pierdut la aşa o diferenţă! La Oradea, sunt convins, ne-am dus prea siguri pe noi, după acel 8-0 din prima etapă şi rezultatele din pregătiri. Oricum, consider că-i un accident. Mâine, dacă am juca din nou cu ei, rezultatul ar fi sigur altul.

Rep: Diminuează acest rezultat şansele de promovare?

T.V.: Campionatul abia a început. Se joacă. Cu atât mai bine că acest rezultat - dacă tot a fost să fie - a venit acum. Avem timp să ne strângem rândurile.

Rep: Duminică dimineaţa, la Radio Timişoara, Costică Rădulescu s-a exprimat în termenii: "nici vorbă de plecarea lui Varga la UTA. Asta ar mai lipsi."...

T.V.: Sper să fie o afirmaţie la supărare, după meciul de la Oradea. Eu am încredere în tratativele care vor urma.

A consemnat DUKI POPOVICI

PENTRU CONFORMITATE
Degringolada continuă...

UTA - FARUL CT. 1-1 (0-1)

Stadion UTA, timp frumos, teren foarte bun, spectatori 6000.
Arbitri: Gh. Constantin (Rm. Vâlcea) - V. Avram (Buc), I. Spătaru (Tim)
Observator: M. Neşu (Oradea)
Cartonaşe galbene: Szell, Radu G, Mitu, Grădinaru, Carabaş, Ghişan.
UTA: Sinescu 6 - Grad 4 (60, Târlea 5,5) - Szell 5, Dronca 5 (46 - Grădinaru 6,5), Stupar 6 - Boloş 5,5, Radu George (cpt) 6, Coraş 5,5, Pîisca 5,5 - Mîtu 6, Târţău 5,5
Antrenor: Gh. Borugă. Pe bancă: Ivan, Negrilă.
FC Farul Constanţa: Niţu - Popovici (cpt) - Carabaş, T. Curt, Ghişan - Barbu, Ciurea, B.Oprea, Butoiu (86, Toma) - Plăcintă (65, Şerban), Grigoraş.
Antrenor: Fl. Marin. Pe bancă: Munteanu, Drăgoi, Dula.
Au marcat: Grigoraş (15) - la o gravă greşeală a lui Grad, a scăpat spre poartă şi a înscris nestingherit; Ghişan (62) - autogol, în urma unui corner executat de Mitu, când a deviat în plasă lovitura de cap a lui Grădinaru.

Declaraţii după meci

Gh. Constantin: **"Joc mediocru, noi având un lot mai bun. Echipa gazdă a vrut mult, dar n-a putut!"**

Gh. Borugă: **"De n-ar fi fost gafa inadmisibilă a lui Grad, poate rezultatul ar fi fost altul. Echipa mea e urmărită de ghinion!"**

Nu-i vestiaru' seif de bancă...

■ Sâmbătă, la Oradea, mai mulţi ziarişti timişoreni au fost obstrucţionaţi de către organizatori să ia formaţiile! A fost nevoie de intervenţia observatorului federal Dan Petrescu pentru ca lucrurile să reintre în normal. Acesta a vrut chiar să le ofere reprezentanţilor mass-media timişorene locurile cele mai bune în tribune!

■ Înaintea începerii partidei Tehnolemn - Laminorul, arbitrul Magda (care oficiază partide în cadrul campionatului judeţean), spectator la acest joc, a intrat cu o sticlă de bere în incinta terenului. A fost însă imediat poftit în afara dreptunghiului verde de către dl. Andrei Pruteanu, şeful secţiei Mobilier tapiţat, principalul sponsor al Tehnolemnului!

■ O situaţie destul de amuzantă s-a petrecut înaintea partidei Arsenal Reşiţa - FC Drobeta Tr. Severin. Confundându-l pe Vasiu cu Lupu (deşi cei doi se aseamănă doar la gabarit), conducătorii severineni l-au contestat pe reşiţean. Noroc că Lupu a fost în preajma vestiarelor şi astfel s-a putut face confruntarea pe viu. În final contestatarii şi-au cerut scuzele de rigoare.

■ O prezenţă surprinzătoare în tribunele stadionului UTA, la meciul cu FC Farul: profesorul Jackie Ionescu. Nu ştiu dacă a fost o simplă întâmplare sau este vreo legătură cu declaraţia lui Adrian Chiseliţă, de acum câteva săptămâni: "Un singur om o mai poate salva pe UTA: Jackie Ionescu!" Agentul nostru din Bănie ne-a semnalat faptul că Jackie a fost şi în obiectivul celor de la Universitatea Craiova!

■ Dacă jucătorii lui Poli au rămas corigenţi la toate capitolele, în partida cu C.A.O., nu acelaşi lucru îl putem spune şi despre galeria alb-violeţilor. Comando Poli,condusă de Elicopter, şi-a epuizat cam jumătate din stocul de fumigene de care a dispus, ce-i drept degeaba. Cântecele şi încurajările n-au contenit nici când scorul a început să ia proporţii îngrijorătoare. Urmează ca în jocul cu Unirea Dej, Vlaicu & Co. să le ofere inimoşilor tifoşi un joc pe măsura prestaţiei galeriei la Oradea.

AGENTURA

CELELALTE REZULTATE

FC ARGEŞ - FC BRAŞOV 2-1: Ceauşu (15), Acquah (55) - M. Savu (38)

INTER SIBIU - RAPID 1-0: Maier (21)

ELECTROPUTERE - OŢELUL 3-2: Albeanu (6 şi 37), S. Zamfir (59) - V. Ştefan (76 - penalty şi 87)

GLORIA B-ŢA - UNIV. CRAIOVA 2-0: D. Matei (3 şi 66). Eliminaţi: Suciu (Univ. Craiova) - min.64 şi Mironaş (Gloria) - min.68.

FC NAŢIONAL - PETROLUL 4-1: Fl. Cârstea (15,22 şi 87), Dună (34) - Răchită (31)

CEAHLĂUL - DINAMO 3-3: Axinia II (15 - penalty), Marc (32 şi 55) - Ceauşilă (23), V. Moldovan(64), Demollari (68). Eliminat: Puşcaş (Dinamo) - min.75.

FC MARAMUREŞ - "U"CLUJ 1-2: Frunză (51) - Falub (79), L. Paul (87). În min. 15 Dican ("U" Cluj) a ratat un penalty.

STEAUA - SPORTUL STUDENŢESC 3-0: Gâlcă (15), Militaru (58), Ilie Stan (62).

ETAPA VIITOARE

(sâmbătă, 10 septembrie, ora 17):

Rapid - UTA; "U" Cluj - Steaua; Sportul Stud. - Inter Sibiu; FC Farul - Electroputere; Petrolul - Ceahlăul; Oţelul - FC Naţional; Dinamo - Gloria B-ţa; Univ. Craiova - FC Argeş; FC Braşov - FC Maramureş.

CIFRELE ETAPEI

3 - numărul penalty-urilor acordate în această etapă (unul pentru gazde şi două pentru oaspeţi, una ratată de clujeanul Dican)

3 - goluri înscrise de Florin Cârstea (FC Naţional)în meciul cu Petrolul. Este primul hat-trick al campionatului.

3 - numărul arbitrilor care au oficiat la centru în toate cele trei etape care s-au disputat: Adrian Porumboiu (Vaslui), Aron Huzu (Sibiu) şi Gheorghe Constantin (Rm. Vîlcea)

18 - puncte cucerite de gazde în etapa a 3-a, faţă de 5 realizate de vizitatori.

30 - goluri înscrise în etapa de miercuri (20 gazdele, 10 oaspeţii). Total goluri înscrise până acum - 94. Aşadar, etapa viitoare vom consemna cel de-al 100-lea gol al campionatului.

43 - cartonaşe acordate în cele 9 meciuri (40 galbene, 3 roşii)

82 - zilele petrecute de Aurel Ţicleanu la conducerea tehnică a Universităţii Craiova (7 iunie - 28 august)

100 - meciuri jucate în prima ligă de rapidistul Nicolae Stanciu.

170 - egalul obţinut de Farul la Arad este cel de-al 170-lea realizat de marinari în cele 29 de campionate disputate în prima divizie.

250 - apariţii ale lui Emil Săndoi sub tricoul Universităţii Craiova în prima ligă.

72.000 - numărul spectatorilor care au urmărit cele 9 meciuri ale etapei, nou record al sezonului (medie 8.000/ partidă).

CLASAMENT D.N.

	TOTAL						PENALTY-uri în favoare		PENALTY-uri împotriva		ACASĂ					AFARĂ				
							Total	Marc	Total	Marc										
FC ARGEŞ	3	2	1	0	8-5	7	0	0	0	0	2	2	0	0	5-2	1	0	1	0	3-3
RAPID	3	2	0	1	6-2	6	1	1	0	0	1	1	0	0	5-1	2	1	0	1	1-1
FC NAŢIONAL	3	2	0	1	8-6	6	0	0	2	1	2	2	0	0	7-3	1	0	0	1	1-3
PETROLUL	3	2	0	1	7-5	6	1	0	0	0	1	1	0	0	2-0	2	1	0	1	5-5
GLORIA	3	2	0	1	5-3	6	0	0	1	0	2	2	0	0	4-1	1	0	0	1	1-2
ELECTROPUTERE	3	2	0	1	6-5	6	0	0	1	1	2	2	0	0	6-3	1	0	0	1	0-2
CEAHLĂUL	3	1	2	0	7-5	5	2	2	0	0	2	1	1	0	6-4	1	0	1	0	1-1
STEAUA	3	1	1	1	4-3	4	0	0	0	0	2	1	1	0	3-0	1	0	0	1	1-3
OŢELUL	3	1	1	1	8-8	4	2	2	0	0	1	1	0	0	2-1	2	0	1	1	6-7
DINAMO	3	1	1	1	7-7	4	1	0	1	1	1	1	0	0	3-1	2	0	1	1	4-6
"U" CLUJ	3	1	1	1	6-6	4	1	0	0	0	1	0	1	0	3-3	2	1	0	1	3-3
INTER SIBIU	3	1	1	1	5-6	4	0	0	1	0	2	1	1	0	5-4	1	0	0	1	0-2
FC FARUL	3	1	1	1	4-6	4	1	0	0	0	1	1	0	0	2-0	2	0	1	1	2-6
FC BRAŞOV	3	1	0	2	4-6	3	1	0	1	1	1	1	0	0	2-1	2	0	0	2	2-5
FC MARAMUREŞ	3	0	2	1	2-3	2	0	0	1	0	2	0	1	1	2-3	1	0	1	0	0-0
UNIV. CRAIOVA	3	0	1	2	3-6	1	1	1	0	0	1	0	1	0	1-1	2	0	0	2	2-5
UTA	3	0	1	2	3-7	1	0	0	2	1	2	0	1	1	2-5	1	0	0	1	1-2
SPORTUL STUD.	3	0	1	2	1-5	1	0	0	1	1	1	0	0	1	0-1	2	0	1	1	1-4

ANA LUGOJANA
RIMINI S.R.L.
TIMIŞOARA Bd. LIVIU REBREANU 1/3
VINDE EN GROS
ŞI EN DETAIL
✦ ULEI ✦ ZAHĂR
✦ CAFEA ✦ DULCIURI
✦ COSMETICE ✦ DETERGENŢI
✦ BĂUTURI ALCOOLICE ŞI NEALCOOLICE
LA CELE MAI MICI PREŢURI DIN ŢARĂ
ALCOOL RIMINI

Într-un presupus derby...

C.A.O. - POLI 6-0 (3-0)

Stadion C.A.O., teren foarte bun, timp frumos, spectatori 8.000.
Arbitri: D. Crăciun (Cluj) - G. Moise (București), S. Dabi (Ploiești)
Observator: Dan Petrescu (București)
Cartonașe galbene: Ciocan, Sălăjan.
Cartonașe roșii: Almășan (39), Sălăjan (56)
C.A.O.: Pap - Ciocan - Borza, Bruckenthal (82, C. Bodea), Ulici - Sălăjan, ERDEI, VANCEA (72, S. Pop), USVATH - Negrău, O. LAZĂR.
Antrenor: Șt. Coidum. Pe bancă: S. Bodea, Farcău, V. Pop.
POLI: Almășan - R. Sandu - Varga, Macavei (24, Andreaș), Stoicov - Contra (40, Pârva), Călin, Vlaicu, Contescu - Strizu, Trandu.
Antrenor: C. Rădulescu. Pe bancă: Velcea, Kovacs, Solomon.
Au marcat: ERDEI (min.15), șutând prin surprindere din afara careului, fază la care Almășan a scăpat mingea; NEGRĂU (min.27), după ce s-a descurcat abil între Andreaș și R. Sandu; VANCEA (min.40), direct din lovitură liberă de la 17 metri, acordată pentru faultul lui Almășan la Ovidiu Lazăr, pentru care portarul timișorean a fost eliminat; USVATH (min.65), plecat din propriul teren și trecând nestingherit printre 5 jucători timișoreni; USVATH (min. 71), reluare din apropiere la centrarea lui Borza; O. LAZĂR (min.80), cu capul, la o minge prelungită tot cu capul de Bruckenthal, în urma unui corner.
JUCĂTORUL MECIULUI: ERDEI.

● Începutul partidei, cu primul șut pe spațiul porții expediat de Varga, nu prevestea catastrofa ce a urmat. ● La un asemenea scor, e destul de greu să faci aprecieri asupra meciului. ● În prima repriză, Poli, cu o apărare naivă, cu un Rocco Sandu jucând mai mult în fața apărării decât ca liber, a încasat ușor trei goluri, care de fapt au decis toată partida. ● A explica acest scor punând vina și pe arbitraj este evident un lucru deplasat. Dar arbitrul Crăciun a comis câteva inexactități care nu pot fi trecute cu vederea. Negrău l-a lovit cu cotul pe Macavei, fără ca arbitrul să intervină (apărătorul timișorean, cu disjuncție la umăr a fost și schimbat), iar în faza eliminării lui Almășan a luat o hotărâre pripită, deoarece în spatele portarului timișorean, în momentul faultului la Ovidiu Lazăr, mai erau doi apărători care anulau situația de ultim apărător al acestuia. ● Sigur că aceste lucruri nu prezintă nici o scuză pentru rezultat. Echipa gazdă, masivă și bine așezată în teren, a părut foarte motivată, a muncit mult și cu folos, reușind o victorie la un scor la care chiar că nimeni nu se aștepta. ● Această înfrângere trebuie să dea de gândit, deoarece pasul spre divizia națională pare mai greu decât se aștepta. Sigur că Poli rămâne favorită, dar nu este suficient pentru promovare. Echipa trebuie să și joace tot timpul.

OVIDIU PĂCURARIU

MINUTUL 91

C. RĂDULESCU: "Nu-mi vine să cred că aceasta a fost echipa mea. S-au comis greșeli individuale și colective. Accidentarea lui Macavei a contat, dereglând defensiva. La faza eliminării lui Almășan, consider că acesta a ajuns primul la minge. Până la acest meci am jucat bine. L-am introdus pe Strizu în atac, crezând că va fi unpericol pentru poarta adversă. Nu a fost așa. Trebuie să ne revenim și să ne mobilizăm. Meciul acesta trebuie să ne dea de gândit."

ȘT. COIDUM: "Tactic am jucat mai bine. Nu m-a așteptat la un asemenea scor. Nu cred că aceasta este adevărata față a lui Poli. Adversarul nostru de astăzi a venit cam încrezut. Deci dacă se trag concluzii după aceste două etape, este o mare greșeală. În definitiv, Poli a pierdut un meci în deplasare, iar noi am câștigat un meci acasă."

Greul a început

CFR TIMIȘOARA - UNIREA ALBA IULIA 0-0

Stadion CFR, teren foarte bun, timp însorit, spectatori 1800.
Arbitri: Ad. Stoica, M. Munteanu, A. Iordăchescu (toți din București).
Observator federal: Mircea Neșu (Oradea).
Cartonașe galbene: Ivan, Brindescu, Himcinschi, Simcelescu, Gligorovici, Otiman - Nichimiș, Lungu, Ursu, Ilie.
CFR: TURCAȘ - Artimon - Ivan, Himcinschi, BRINDESCU - DIACONESCU, Gligorovici, OTIMAN, Florescu (55, Simedru) - Simcelescu (cpt.), Foale (64, Faimoc).
Antrenor: Ghiță Chimiuc. Pe bancă: Guță, Stoicovici, Pavlov.
UNIREA: Filip - ILIE (cpt.) - Nichimiș, LUNGU, Rusu - E. Marian (67, Ciornei), PINTEA, Ursu, Bran - ULEȘAN, Popa (77, Mitracu).
Director tehnic: Cornel Țălnar. Pe bancă: Bicheși, Rus, Roman.
JUCĂTORUL MECIULUI: ULEȘAN.

Din primele minute, unriștii și-au luat în primire adversarii direcți, așa încât terenul a fost împânzit de perechi, ca la un concurs de dans. ● Acest marcaj i-a incomodat vădit pe ceferiști, nevoiți să construiască încă din preajma propriului careu. ● Din păcate, legătura care trebuia să o asigure compartimentul median a fost defectuoasă, cei patru de la mijloc intrând greu în combinații. ● Nu e de mirare că în aceste condiții atacanții au fost izolați, descurcându-se greu contra marcajului. ● Totuși, minutul 14 putea aduce deschiderea scorului: centrare de pe dreapta a lui Diaconescu, iar Artimon a reluat cu capul în transversală. ● Arbitrul Adrian Stoica, un personaj foarte plin de el, a greșit la o fază în minutul 35: atunci, pe un contraatac, Foale s-a aflat față în față doar cu Ilie, pe post de ultim apărător. Timișoreanul și-a driblat adversarul, care l-a faultat: în loc de cartonașul roșu ce se impunea, Ad. Stoica a arătat doar "galbenul". În rest, marea majoritate a celorlalte avertismente au fost acordate conform infracțiunilor comise. ● Debut mai bun al ceferiștilor, în partea a II-a cu un șut pe lângă poartă, a lui Otiman (51) și o "ploaie" a lui Diaconescu, respinsă de sub bară de Filip (53). Ultimul sfert de oră i-a adus pe vizitatori în trei situații favorabile, cea mai mare ratare avându-l autor pe Ulești, care a trimis de la 3-4 m pe lângă poarta lui Turcaș. ● De remarcat debutul între buturile feroviarilor a lui Turcaș. ● De altfel, în 2 etape, CFR-ul a înscris pe foile de arbitraj 4 portari: Boldor (sâmbătă accidentat) și Miklos la Petroșani, după o săptămână "îngerii păzitori" fiind Turcaș și Guță.

MARIUS BREAZU

MINUTUL 91

GHEORGHE CHIMIUC: "Ne-am așteptat la un meci greu, cum a și fost de altfel. Am evoluat crispat în fața unei echipe experimentate, care joacă de 2-3 ani împreună. Ne așteaptă un campionat greu, noi urmând să întâlnim în tur acasă principalele candidate la promovare. Arbitrul a greșit neeliminându-l pe libero-ul din Alba Iulia când l-a faultat pe Foale. Consider rezultatul echitabil"

CORNEL ȚĂLNAR: "Joc echilibrat, în care noi ne-am creat câteva ocazii foarte favorabile, pe care, din păcate, nu le-am fructificat. Scorul cred că reflectă desfășurarea jocului. CFR-ul și-a apărat corect șansele. Despre arbitraj pot să spun că Ad. Stoica a ținut bine meciul în mână."

Bara - a treia mână a portarului

C.S.M. REȘIȚA - METROM BRAȘOV 2-0 (0-0)

Stadion "Valea Domanului", teren foarte bun,timp frumos, spectatori 400 (din care 50 de soldați).
Arbitri: A. Dobrin - L. Fecioru (ambii din București), M. Deaconu (Ploiești).
Observator: Grigore Ciupitu (București)
Cartonașe galbene: Panescu, Roșu, Gâta.
Cartonașe roșii: Șerban, Decu (ambii min. 88).
C.S.M.: BOȘCA (cpt.) - Ianu I - C. Cojocaru (80, Agachi), Roșu, Panescu - DOANĂ, ȘERBAN, Stroia (46, Cepoi), MARINESCU - Szijj, Petrescu.
Antrenor: C. Gal. Pe bancă: Ianu II, Calofir, Gădăleanu.
METROM: Belean - SEITZ - Neagu (cpt.), Mocanu, Cazangiu - GÂTA, Clenci, BONA, Beraru, Györfy (80, Voicu) - Decu.
Antrenor: G. Stan. Pe bancă: Măsar, Mircioiu, Ghenci, Benea.
Au marcat: BERARU (min. 47), autogol, intervenind neinspirat, cu genunchiul, pe traiectoria șutului de la 20 m expediat de Cojocaru; MARINESCU (min. 49), după o acțiune a lui Șerban și un "avantaj" lăsat bine de arbitru.
JUCĂTORUL MECIULUI: BOȘCA.

● Prima repriză a fost anostă, cu o singură zvâcnire a gazdelor, dar reluarea, cu capul, de la 6 metri, a lui Stroia, a proiectat balonul în afara careului mare! ● Oaspeții, în această primă parte, n-au trimis nici un șut spre poartă. ● Reșițenii au intrat hotărâți după pauză, punctând decisiv, perioadă în care "secundul" Arpad Dozsa și-a dirijat elevii din spatele porții adverse. Arbitrul Dobrin, l-a poftit pe bancă, dar min. 46 și 49 trecuseră... ● Din min. 65, meciul parcă s-a mutat la Brașov, oaspeții dominând cu autoritate, dar Boșca s-a opus modificării scorului, fiind ajutat și de bare la șuturile lui Gâta (min 65) și Bona (min. 68). ● Cu două minute înaintea finalului, Șerban l-a lovit în față pe Decu, acesta a ripostat, ambii fiind eliminați. Astfel, C.S.M.-ul pierde pentru cel puțin două etape pe singurul jucător care a mai reușit să "închidă" culoarele din fața unei apărări foarte labile.

PETRU FUCHS

MINUTUL 91

C. GAL: "Față de meciul de la Craiova, azi parcă am mai legat ceva. A rezultat un meci bun și... trei puncte planificate. Inexplicabilă evoluția apărării, scurtcircuitată parcă. Dar dacă mă gândesc că doar cu trei zile înaintea începerii campionatului nu știam pe ce lot pot să mă bazez, parcă, parcă, încep să înțeleg. Sper într-o revenire pe parcurs și asta cât mai repede."

G. STAN: "C.S.M/-ul a câștigat fiindcă a știut ce a vrut mai mult decât ai mei, care au făcut o primă repriză moale, cu totul altceva decât am pregătit. Repriza a doua a fost paradoxală. Am făcut cadou două goluri, în primele 5 minute, ca apoi să ratăm 6-7 situații monumentale. Dar așta-i fotbalul!"

FLASH

ION ULEȘAN

"Văd patru echipe cu șanse egale"

Rep.: Ule', ultima oară când am stat de vorbă mi-ai spus că ai vrea să continui să joci la Poli, Că îți place la Timișoara. Iată însă că ai venit doar în... vizită la Timișoara, cu noua ta echipă Unirea Alba-Iulia. Cum s-a ajuns aici?

I.U.: Am avut o ofertă mai bună la Alba-Iulia. Cel mai important lucru pentru mine a fost să-mi rezolv o locuință. Unirea mi-a oferit un apartament cu trei camere, așa că m-am mutat acolo. Și e mai bine. Sunt mai aproape de casă, între oameni de-ai mei, din zona mea...

Rep.: Parcă și în teren, cu Alba Iulia, te simți mai bine...

I.U.: Așa mi se pare și mie. Deși eu, pe undeva, regret că nu mai sunt la Poli. Adevărul e că nu prea m-am acomodat aici. Și decât să stau așa... Deși nea Costică a vrut neapărat să mă aducă înapoi. Am toată stima pentru nea Costică și-mi pare rău că a trebuit să plec.

Rep.: Dar tu nu mai erai jucătorul lui Poli, Ai fost transferat de la Hunedoara?

I.U.: Da.

Rep.: Definitiv.

I.U.: Nu. Sunt la Alba Iulia pe un an.

Rep.: Ai jucat un an și jumătate la Poli. O perioadă relativ lungă. În tot acest timp însă nu prea ți-ai găsit locul în echipa alb-violetă. Țin minte două meciuri, cel cu Galațiul de anul trecut și cel cu Craiova de acum doi ani, în care ai jucat cam ce se aștepta de la tine. În rest însă n-ai prea fost convingător. Nu ai fost folosit pe postul care îți convine?

I.U.: Nu știu. Nu mă simțeam bine în teren. Nu era așa o atmosferă de echipă. Nu zic de jucători, toți sunt băieți buni, dar lipsea așa o unitate.

Rep.: Dar Timișoara, nu-ți lipsește ca oraș?

I.U.: Ba da. Cum să nu? E mai occident aici decât la Alba Iulia. Da' știi cum e vorba aia: "Decât codaș la oraș, mai bine-n satul tău fruntaș."

Rep.: Cum vezi desfășurarea, în continuare, a seriei a doua a diviziei A?

I.U.: Sunt mai multe candidate cu șanse. Poli, Bihorul, Hunedoara și Alba Iulia.

Rep.: Ați pierdut însă un punct acasă...

I.U.: Am greșit, după 2-0 la pauză. Au fost unele scăpări în apărare, am mai ratat și eu.:. Ca și azi cu CFR-ul. Parcă-i un blestem. Sper să nu mă mai țină prea mult. Să ajut mai mult echipa, cu goluri, să ajungem și noi măcar pe locul 2!

Rep.: Cum ți s-a părut Hunedoara?

I.U.: Au jucat bine repriza a doua. Au jucători experimentați la mijlocul terenului care știu să dirijeze jocul direct pe poarta adversă. Așa ne-au prins de două ori.

Rep.: Cum comentezi cele două rezultate diametral opuse ale fostei tale echipe, Poli. De la 8-0 la 0-6?

I.U.: Cred că s-au relaxat. O victorie lejeră de multe ori nu e bună. După 8-0 s-au gândit probabil că nu pot pierde la Oradea. Și când e să se aleagă praful...

DUKI POPOVICI

REVENIRE LA... PETROȘANI

Un cititor ne-a atras atenția, săptămâna trecută, că descrierea meciului JIUL PETROȘANI - CFR TIMIȘOARA, din prima etapă a diviziei A, nu prea seamănă, ba chiar "nu bate" de loc cu ce scriu celelalte ziare. Chestie de interpretare, la prima vedere. Dar nu e chiar așa. Dar pentru a ne respecta, am "mai săpat", am mai telefonat și bineînțeles ne-am "documentat" și pe la stadionul CFR Concluzia a fost aproape unilaterală. Timișorenii au fost clar dezavantajați de arbitraj. Florescu și Pavlov au fost loviți în față de jucătorii gazdă, iar Diaconescu a fost faultat în careu. În plus Ghiță Chimiuc n-a declarat nicidecum că arbitrajul ar fi fost bun! Deci nu interpretare, ci... mistificare. Oricum, noi am făcut acum rectificările de rigoare și... am renunțat la un posibil colaborator din Petroșani. Nu ne plac gâzdarii!

Vest Sport

FOOTBALL NEWS

● **NARCIS PETRE REVINE.** Săptămâna trecută, atacantul CFR-ului și-a dat jos ghipsul de pe piciorul drept, situație care l-a ținut departe de teren o vreme. Dacă avem în vedere că un alt atacant al feroviarilor Angelo Foale nu e complet restabilit după operația de menisc suferită în vara aceasta, parcă se explică faptul că CFR Timișoara este singura echipă din seria a II-a a Diviziei A care nu a înscris nici un gol în primele două etape ale campionatului.

● **ACHIZIȚII LA CFR.** Sâmbătă a debutat sub culorile alb-roșii ale feroviarilor Toto Faimoc, pe care Dacia, la care a activat în campionatul trecut, nu a reușit să-l transfere de la Auto FZB, club de care era legat proaspătul debutant în liga secundă. Tot în lotul echipei de la Gara Mare au intrat Dobren și Stoican (ambii proveniți de la CSS Poli, grupa lui Petre Arnăutu) precum și Sinai (Dacia), fost junior al CFR-ului.

● **POTOCIANU LA REȘIȚA.** Suporterii roș-negrilor nu trebuie să exulte decât pe jumătate. Pentru că cel în discuție este fratele mai mic al lui Dan, Marius (14 ani) legitimat la echipa de juniori III a CSM-ului, unde se antrenează sub îndrumarea fostului internațional Ion Atodiresei. Și Marius poartă tot numărul 6 pe tricou, iar cei care l-au urmărit jucând sunt de părere că va călca pe urmele fratelui său mai mare.

● **BANI ȘI OAMENI.** După cum se știe, Sandu Rocco a fost transferat săptămâna trecută de la CSM Reșița, la Poli pentru 2 ani, contra sumei de 25 milioane lei și a lui Emil Șerban, care a luat drumul Reșiței.

● **BICA ȘI LAZAROVICI - ÎN DIZGRAȚIE.** Se pare că cei doi componenți ai CSMR-ului vor fi puși pe liber de gruparea din Valea Domanului, ei nemaifiind considerați apți pentru a mai face parte din lotul actual al reșițenilor.

● **CANTONAMENT TRADIȚIONAL?** Înaintea meciului cu Metrom Brașov, CSMR a efectuat un cantonament la hotelul Turist, de lângă lacul Secu. Prin bunăvoința patronului Petru Mihăilescu, a directorului Manolescu de la CSR și a firmei de transport Mercur, s-au putut achita cei NUMAI 80.000 de lei, adică 4.000 lei/noapte. Se pare că hotelul Turist va deveni locul tradițional pentru viitoarele cantonamente ale metalurgiștilor.

LEGENDĂ

MECI BUN — MECI MEDIU — MECI SLAB

CELELALTE REZULTATE

I.C.I.M. - GLORIA REȘIȚA 2-0: A. Vasile (14), Kerestes (25)
PHOENIX - UNIREA DEJ 1-1: Estinca (22 - autogol) - Estinca (83)
ARMĂTURA - F.C. I.E.E.L.I.F. 1-1: Horvath (57) - Niculescu (73)
TRACTORUL - JIUL PETROȘANI 4-0: Brașoveanu (18), Bodor (58), Isăilă (63), Voda (68)
CORVINUL - GAZ METAN 1-0: Bordean (24)
A.S.A. TG. MUREȘ - C.F.R. CLUJ 4-0: Cioloboc II (10), Stanciu (24), Păslaru (83 și 87). În min. 79 Păslaru (ASA) a ratat un penalty.

ETAPA VIITOARE

(sâmbătă, 10 septembrie, ora 11):

Jiul Petroșani - I.C.I.M.; Unirea A.I. - Tractorul; Gaz Metan - C.F.R. Timișoara; F.C. I.E.L.I.F. - C.A.O.; Poli - Unirea Dej; Metrom - Armătura; C.F.R. Cluj C.S.M. Reșița; Gloria Reșița - A.S.A. Tg. Mureș; Corvinul - Phoenix.

REZULTATE AI

Gloria Buzău - Bucovina Suceava 0-1; F.C. Selena - Poiana Câmpina 2-0; Faur Buc. - Callatis Mangalia 4-1; Flacăra Moreni - Dacia Pitești 1-1; Portul Constanța - F.C. Vâlcea 2-1; Metalul Plopeni - Cetate Tg. Neamț 2-0; Dacia Brăila - F.C. C.F.R. Galați 3-0; Politehnica Iași - Steaua Mizil 2-0; Acord Focșani - Rocar București 6-0

În clasament: **1. Bucovina Suceava 6p.** (2-0); **2. Dacia Pitești 4p** (5-2); **3. Dacia Brăila 4p** (3-0)... **16. F.C.. Vâlcea 1p** (1-2); **17. Callatis 0p** (3-7); **18. Rocar București 0p** (0-7).

CLASAMENT AII

C.A.O.	2	2	0	0	8-1 6
F.C. I.E.E.L.I.F.	2	1	1	0	4-1 4
CORVINUL	2	1	1	0	3-2 4
GAZ METAN	2	1	0	1	4-1 3
TRACTORUL	2	1	0	1	4-1 3
POLI	2	1	0	1	8-6 3
ASA	2	1	0	1	4-2 3
I.C.I.M.	2	1	0	1	2-1 3
METROM	2	1	0	1	2-2 3
C.S.M. REȘIȚA	2	1	0	1	2-3 3
GLORIA REȘ.	2	1	0	1	1-2 3
JIUL PETR.	2	1	0	1	2-4 3
C.F.R. CLUJ	2	1	0	1	1-4 3
UNIREA A.I.	2	0	2	0	2-2 2
UNIREA DEJ	2	0	1	1	2-3 1
C.F.R. TIMIȘ.	2	0	1	1	0-2 1
PHOENIX	2	0	1	1	1-5 1
ARMĂTURA	2	0	1	1	1-9 1

DIVIZIA B SERIA A III-A

Tandemul Petrov - Bochiş

UMT - ARO CÂMPULUNG 2-1 (0-1)

Stadion UMT, teren excelent, timp frumos, spectatori 1.000.
Arbitri: M. Onofrei (Remetea Ghioarului) - G. Birjac, F. Csukody (ambii Zalău)
Cartonaşe galbene: Vasco, Brucă, Banu, Petrov, Coman, Trandafir, I. Din.
UMT: NISTOR - Ghiţoaica - RĂCELESCU, Banu, Miclea - PETROV, Paleacu (85, Siminiceanu), Brucă, Radu (80, Iacobiciu) - Vasco (cpt), BOCHIŞ
Antrenor: O. Roşca. Pe bancă: Kaluşer, Preda, Utvineanţ.
ARO: ANGHEL - Manolache (cpt) - Voicu (65, L. Dumitrescu), Trandafir, Panduru - S. Din (70, D. Dumitrescu), Gorgonaru, MUTU, COMAN - V. Stoian, I. Din.
Antrenor: I. Ghiţă. Pe bancă: C. Stoian, Predică, Procorodie.
Au marcat: MUTU (min.26), şut necruţător din 16 metri, după o acţiune personală de toată frumuseţea; BOCHIŞ (min.52), cu capul la colţul lung, după un corner executat de Petrov; BOCHIŞ (min.68), tot cu capul, la acelaşi colţ, din centrarea aceluiaşi Petrov.
JUCĂTORUL MECIULUI: BOCHIŞ.

Rar ne e dat să vedem un meci cu două reprize atât de diferite. În prima, în teren au fost practic doar oaspeţii, care puteau să intre la cabine cu un rezultat mai net, dar Nistor a salvat miraculos în minutele 15 şi 45. ● În partea secundă timişorenii au intrat în teren cu o hotărâre neaşteptată, măsându-şi adversarii în propriul teren şi obţinând o victorie spectaculoasă şi meritată. ● Tavi Roşca a trăit vulcanic acest meci şi a fost trimis în tribună de arbitrul partidei.

O. ROŞCA: **"Am început cu teamă probabil din cauza emoţiilor primului joc acasă. În repriza a doua şi-au dat drumul la joc, sunt tineri, pot să alerge şi şi-au dat seama că pot să câştige."**

I. AUGUSTIN (antrenor secund ARO): **"Am făcut o primă repriză bună, dar în a doua parcă ne-am speriat de un posibil succes. UMT-ul a meritat victoria. Le doresc succes în continuare."**

ŞTEFAN MARTON

Lui Ciucur îi prieşte muntele

MET. BOCŞA - PETROLUL ŢICLENI 3-1 (2-1)

Stadion "Minerul" (Anina), teren bun, timp frumos, spectatori 150.
Arbitri: D. Dărămaş - D. Domşa (ambii din Aiud) - G. Moldovan (Cugir).
Cartonaşe galbene: Potra, Videscu, Sabaiduc, Ţigla, Udrescu, Pîrvu.
Cartonaş roşu: Potra (min. 39).
METALUL: Perian - VIDESCU - Potra, COSTESCU (cpt.), Caimac - MANEA (73, Martin), Trifon, Sabaiduc, Ţigla - CIUCUR, Ciocoi.
Antrenor: F. Portik. Pe bancă: Puşcaş, Boznia, Grindeanu, Iavorschi.
PETROLUL: Borojnicu - Stănoiu - Gancă, Udrescu, Pîrvu - Hîrşu, I. Tunar (65, O. Tunar), GHEORGHE, MOGOŞANU - Burlan, Andrei.
Antrenor: H. Popescu. Pe bancă: Bunea, Simion, Grama, Şoşoi.
AU MARCAT: CIUCUR (min. 21), cu un şut din marginea careului mare, după ce a driblat doi adversari; CIUCUR (min. 33), reluare cu capul a centrării lui Mănea, din lovitură liberă; MOGOŞANU (min. 45), scăpat singur cu Perian, după ce a plecat lansat de la centru şi l-a depăşit pe Videscu; ŢIGLA (min. 77), cu capul, la centrarea lui Ciucur.
JUCĂTORUL MECIULUI: CIUCUR.

● Metalul şi-a ispăşit duminică prima etapă de suspendare din cele patru rămase de anul trecut. Se pare că bocşenilor chiar le prieşte aerul de munte, "debutul" lor la Anina fiind de bun augur. ● Ciucur a demonstrat că nu degeaba e dorit la Reşiţa, el marcând două goluri, trăgând în bară (min 75) şi fiind înscris de fapt prin minutul 50, arbitrul prelungind mult repriza a doua. ● Petroliştii au avut "jumătate de oră", imediat după pauză, când Bocşa a cam fost în corzi...

F. PORTIK: **"După duşul rece din prima etapă, ne-am mobilizat şi am reuşit această frumoasă şi meritată victorie. Ne-a fost cu atât mai greu pentru că am jucat 50 de minute în 10 oameni."**

H. POPESCU: **"Echipa gazdă a meritat victoria, deşi ea a fost realizată pe fondul unor greşeli flagrante ale fundaşilor noştri."**

FLORIN NEMEŞ

Maurul şi-a făcut datoria

ARSENAL REŞIŢA - FC DROBETA 2-1 (2-0)

Stadion Valea Bîrzăviţei, teren foarte bun, timp însorit, spectatori 500.
Arbitri: M. Bărcan - Al. Nagy (ambii din Oradea), V. Brînduşan (Ştei)
Observator: Grigore Ciupitu (Bucureşti)
Cartonaşe galbene: Chitucea, Bană, Păunescu, Vasiu, M. Ion, Chiroced, Dragnea.
ARSENAL: Benga - VLĂDIA (cpt) - Chitucea (65, Tănăsie), CĂPRARIU, BANĂ, Păunescu - Balaci I, STĂNESCU, Şola - Ciocan, VASIU.
Antrenor: Ion Florea. Pe bancă: Balaci II, Ungureanu, Mîndreş, Fuior.
FC DROBETA: BADEA - Băbaş - STĂNICĂ (cpt) - CHIROCED, Ioniţă (12, Donoată), GORAN - V. Ion, Nicola, Chiriţă (55, Stoican) - M. Ion, DRAGNEA.
Antrenor: Vasile Copil. Pe bancă: Negru, Ilie.
Au marcat: VASIU (min.8), reluare directă a unui corner executat de Stănescu; VASIU (min.18), voleu după o degajare lungă a portarului Benga; DRAGNEA (min.79), după un contraatac de unul singur, evitând şi o intervenţie la limita cartonaşului roşu a lui Bană.
JUCĂTORUL MECIULUI: CĂPRARIU.

Mult disputatul Nicolae Vasiu a revenit, ca de obicei, la echipa mamă, prezenţa lui făcându-se simţită. El a fost nu numai autorul golurilor, ci şi unul dintre motoarele echipei, dar se pare că nu a renunţat la un transfer în zona Motrului. Oricum, duminică maurul şi-a făcut datoria şi cu acordul clubului poate să plece. ● Repriza întâi a fost dominată de gazde, avertizate de evoluţia severinenilor de acum două săptămâni din jocul din Cupa României. Reşiţenii au pasat bine la mijloc, s-au apărat organizat şi au fructificat două dintre cele patru ocazii avute. ● Oaspeţii, periculoşi pe contraatac, au avut iniţiativa în repriza secundă, însă au irosit câteva situaţii bune prin Donoată şi Chiroced.

PAUL BOCŞANU

Un gol marcat... de două ori

VULTURII LUGOJ - S.M. DRĂGĂNEŞTI 4-1 (2-0)

Stadion "Tineretului", teren bun, timp frumos, spectatori 500.
Arbitri: I. Papp - I. Hagy (ambii Satu Mare), N. Marcu (Tăşnad).
Cartonaşe galbene: Hodoneanţu, Dinu, Pătrula.
VULTURII: Ardeleanu - Dan Gabriel - Popeţi, CICAL, Ploscariu - Niţu, Podean (46, ROTARIU), Hodoneanţu - ILICI (cpt.), Ilcu (75, Berciu), Iliuţă.
Antrenor: I. Rotariu. Pe bancă: Nicşa, Craiu, Bădău.
SPORTUL MUNCITORESC: PETRESCU (cpt.) - Florescu (59, Rădulescu), Dinu, Mărgineanu, Burlea (46, Ilie) - Ciobanu, Dogaru, Andrei, Fl. Popa - R. Popa, Pătrula.
Antrenor: V. Niculescu. Pe bancă: Ciubuc, Păun, Lulache.
AU MARCAT: ILIUŢĂ (min. 13), cu capul la centrarea lui Podean; ILICI (min. 28), transformând magistral, la vinclu, o lovitură liberă de la 25 m; HODONEANŢU (min. 57), lovitură de cap la centrarea lui Rotariu; ILCU (min. 69) tot cu capul, din apropiere; PĂTRULA (min. 72), "lob", peste Ardeleanu, care a ieşit indecis.
JUCĂTORUL MECIULUI: ILICI.

● Victorie lejeră a lugojenilor, după un meci în care oaspeţii au pus probleme în ultimele 25 minute, când n-au mai avut ce pierde şi au ieşit la joc. ● De altfel, drăgăneştenii au ratat un penalty, prin Dogaru, în minutul 83. ● De remarcat că Ilici a marcat golul doi, după ce arbitrul dictase repetarea loviturii libere. Culmea e că şi din prima încercare Ilici marcase! ● Gazdele au părut obosite în ultima treime a meciului, când s-au lăsat uşor depăşite, dar avantajul luat la început s-a dovedit decisiv.

ILIE ROTARU: **"Sunt mulţumit de evoluţia echipei şi implicit de rezultat. Suntem în creştere dar încă nu jucăm la posibilităţile noastre maxime."**

V. NICULESCU: **"Am întâlnit o echipă combativă, aflată într-o stare de spirit foarte bună. Rezultatul a fost conform cu realitatea din teren. Mi-a plăcut foarte mult golul lui Ilici."**

RAUL SPILLER

Nu-i vestiaru' seif de bancă...

■ Miercurea trecută, o prezenţă inedită la jocul amical Poli - Electrica: Zoly Crişan, fostul internaţional, omul care l-a îngenunchiat pe Iribar, la Madrid! Agentul nostru, prezent la meci, s-a pus imediat pe treabă, încercând să afle scopul acestei misterioase vizite. Şi ce credeţi că a descoperit? Zoly, plecat de mai multă vreme în Italia, intenţionează să-l ducă în Peninsulă pe Zamfirescu! Acesta din urmă, a mai încercat ceva pe-afară, fiind dispărut o lună şi jumătate, timp în care a fost la probe în Belgia!

■ Arbitrul partidei CSM Reşiţa - Metrom Braşov, Alexandru Dobrin, i-a pus în vedere reporterului şi fotografului nostru, Petru Fuchs, că nu are acces la cabine! Motivul? Anul trecut, când Unirea Alba Iulia juca la Gloria Reşiţa, acelaşi arbitru a prelungit meciul cu 7 minute, fapt care l-a determinat pe reporterul nostru să afirme că ceasul lui Alexandru Crişan este unul de duzină! Drept urmare, cavalerul fluierului a intrat în istorie ca primul arbitru care a oficiat la Reşiţa şi n-a primit nici o poză din acest joc! Ce nu ştie însă curajosul arbitru, este că pozele lui Petru Fuchs sunt miraculoase. Acum mai bine de un an, la un meci al UTA-ei, pe teren propriu, nimeni n-a avut voie să intre în incinta terenului, să facă vreo poză. Observator federal nu era altul decât fiorosul Titi Teaşcă. Dar omul nostru l-a îmbunat rapid pe "Piticu", arătându-i o fotografie de-a lui. Sâmbătă, la intrarea echipelor pe teren, Fuchs i-a spus lui Marinescu "să pună osul", la care reşiţeanul a replicat: **"Nea Petre', dacă-mi faci o poză, dau gol"**. Aşa a şi fost. Doar la 3 minute după ce a fost tras în poză, Marinescu a înscris!

■ Agentul nostru infiltrat la clubul Poli a aflat că se fac demersuri pentru vânzarea lui Lucian Popescu în Belgia. Se zvoneşte chiar faptul că Octavian Ionescu a găsit un club care este dispus să-l transfere pe Lucică, definitiv. Rămâne însă de văzut care va fi reacţia procuratorului Florin Iacob!

■ După ce a apărat ani de zile culorile clubului reşiţean, Lupu n-a primit nici apartament şi nici măcar un avans pentru a-şi putea permite cumpărarea unuia. Asta în timp ce Petre Panescu, care a ameninţat că pleacă la Bocşa, a primit vreo 5000 de dolari, Roşu un milion de lei şi mai noului venit Şerban, i s-au dat vreo 3 milioane! Boss-ul Cuzmanovici a fost categoric cu Lupu: **"Nu-ţi dau nimic, poţi să-ţi iei echipamentul şi să pleci!"** Fundaşul central al roş-negrilor se află în tratative cu câteva clăuburi, urmând să aleagă varianta cea mai convenabilă.

■ În noaptea precedentă meciului CSM Reşiţa - Metrom, hoţi necunoscuţi au furat băncile jucătorilor de rezervă, devastând şi cabina de transmisie. Drept urmare, colegul nostru de la Radio Timişoara, Radu Micu a fost nevoit să apeleze la artificii ştiute numai de cei de la Radio şi ROMTELECOM Reşiţa, pentru a efectua transmisia întâlnirii. Arbitrul i-a îndemnat mereu pe antrenori şi pe jucătorii de rezervă, care stăteau pe nişte garduri de atletism să ocupe loc pe băncile care de fapt nu erau. Până la urmă, jucătorii au stat ca "piticii", iar antrenorii în "dreptunghiul" rezervat dar "nemarcat de organizatori".

AGENTURA

DIVIZIA B SERIA A IV-A

De ce ţi-e frică nu scapi!

MOTORUL CFR ARAD - FC ARAD 2-1 (1-0)

Stadion Motorul, teren acceptabil, timp frumos, spectatori 400.
Arbitri: D. Herţeg - M. Toderici, C. Tripa (toţi din Arad)
Cartonaşe galbene: Moghioroş, Aslău, Pap, Mihalache, Bodea, Bugariu, Barna.
MOTORUL CFR: Ionuţ - Niţă - Dehelean, Micula - DRIDA, ADOLF (cpt), Aslău, MOGHIOROŞ, CRISTEA - Bulzan (63, Pap), Zâză (78, Berar).
Antrenor: Paul Palcu. Pe bancă: Hidiş, Novac, Pall.
FC ARAD: Sim - Mihalache - Blajovici, Boldea (29, Cr. Teacă), CÂMPEAN - ABRUDEAN, Bugariu, Burescu, Madoş (46, Alb) - Barna, Ştefăligă (cpt).
Antrenor: F. Domide. Pe bancă: Tentiş, A. Moţ, F. Moţ
Au marcat: CRISTEA (min.12), cu capul, la o centrare a lui Drida; CRISTEA (min.50), lobând peste Sim mingea primită de la Aslău; BUGARIU (min.60), şutând şi el cu boltă peste portarul Ionuţ.
JUCĂTORUL MECIULUI: CRISTEA.

● Această partidă a fost una din cele mai curate din istoria confruntărilor dintre cele două echipe. Ce-i drept, gazdele au jucat hotărât, uneori tare, fără să depăşească însă limitele regulamentului. ● Cel puţin curioasă absenţa din echipa oaspete a jucătorilor Iancu, Volocaru şi Ghe. Teacă! ● Oaspeţii, o echipă cu pretenţii declarate de promovare, au arătat puţin, jucând cu frică, în condiţiile unui arbitraj corect. ● Interesant dialogul dintre cele două bănci tehnice, mai precis, dintre Flavius Domide şi Paul Palcu.

P. PALCU: **"Mă bucur că am câştigat pe fotbal. Avem o echipă tânără şi astăzi lumea a putut vedea că suntem preocupaţi doar de joc."**

E. GHERGHEL (preşedinte FC Arad): **"Nu declar nimic! De ce vii la mine? Sunt tare decepţionat..."**

OVIDIU PĂCURARIU

MINICRONICĂ SUBIECTIVĂ

CPL ARAD - MINERUL SĂRMĂŞAG 2-1 (1-1)

VIRGIL CULDA (preşedinte CPL Arad): **"A fost un joc foarte greu pentru noi. Mai ales că oaspeţii au deschis scorul încă din minutul 3. După ce am reuşit egalarea în prima repriză, prin Tătar, oaspeţii ne-au creat în continuare probleme neaşteptate. Golul victoriei a fost înscris de Cristian Avram. Sunt satisfăcut de prestaţia brigăzii de arbitri din Sibiu, Ghe. Munteanu - O. Bran, O. Baltador.**

Am evoluat cu formaţia: Mârnea - Molnar - Şulea (Csordas), Ştefănică, Condrea - Csipkar, Ianoş, Erdei (cpt), Bărbosu (I. Petcuţ) - Tătar, Cr. Avram."

O.P.

LEGENDĂ

MECI BUN MECI MEDIU MECI SLAB

CLASAMENT BIII

VULTURII	2	2	0	0	6-1 6
ANINA	2	1	1	0	3-1 4
ARSENAL	2	1	1	0	3-2 4
CÎMPULUNG	2	1	0	1	6-2 3
BERBEŞTI	2	1	0	1	6-5 3
ŢICLENI	2	1	0	1	4-3 3
STOINA	2	1	0	1	3-2 3
MOTRU	2	1	0	1	3-2 3
MĂTĂSARI	2	1	0	1	2-1 3
ALEXANDRIA	2	1	0	1	4-4 3
F.C. DROBETA	2	1	0	1	2-2 3
ROVINARI	2	1	0	1	1-1 3
SADU	2	1	0	1	1-1 3
VIDELE	2	1	0	1	1-2 3
CONSTRUCT.	2	1	0	1	3-5 3
U.M.T.	2	1	0	1	2-4 3
BOCŞA	2	1	0	1	3-6 3
DRĂGĂNEŞTI	2	0	1	1	2-5 1
C. DE ARGEŞ	2	0	1	1	1-4 1
VEGA	2	0	0	2	0-3 0

CELELALTE REZULTATE

Minerul Mătăsari - Minerul Venus Motru 2-0; Constructorul Univ. Craiova - Metalurgistul Sadu 1-0; Unirea Alexandria - Minerul Berbeşti 3-1; Jiul Rovinari - Petrolul Stoina 1-0; Petrolul Videle - Vega Deva 1-0; Electronistul Curtea de Argeş - Minerul Anina 1-1.

ETAPA VIITOARE

(duminică, 11 septembrie, ora 11):

Bocşa - Electronistul; Ţicleni - U.M.T.; Cîmpulung Muscel - Mătăsari; Minerul Motru - Constructorul Craiova; Sadu - Unirea Alexandria; Berbeşti - Jiul Rovinari; Petrolul Stoina - Arsenal; F.C. Drobeta - Vulturii; Drăgăneşti Olt - Videle; Vega Deva - Minerul Anina.

FOOTBALL NEWS

● **VLĂTĂNESCU NAVETIST.** Miercurea trecută, Petre Vlătănescu s-a antrenat cu CFR Timişoara şi chiar a jucat o oră în amicalul cu Timişul Şag. Se părea că Petre va debuta la CFR în meciul cu Unirea Alba Iulia, însă ultimele zile ale săptămânii l-au prins pe ruta Arad - Tr. Severin pentru a-şi primi dezlegarea. Până la urmă, duminică el a fost zărit la Lugoj. Cum este ştiută prietenia sa cu Ilie Rotariu nu-i excus ca până la urmă mijlocaşul călător să poposească în... cuibul Vulturilor.

● **AJUTOR.** Astăzi urmează să sosească la Lugoj, pentru a fi legitimaţi la Vulturii -Dinamo din localitate, 5 jucători de la Dinamo Bucureşti, dintre cei care tocmai au terminat perioada de juniorat.

● **POVESTEA CONTINUĂ.** Story-ul echipei Vega Caransebeş este departe de final. Nu s-a acceptat fuzionarea cu echipa Mureşul Deva, ci doar disputarea la Deva a meciurilor echipei din Caransebeş. La FRF, "cineva" a operat în carnetele celor din Caransebeş numele de Vega Deva, pentru ca apoi să le anuleze, iar cei de la Mureşul Deva n-au primit transferul la Vega Deva. Eutin Bojin este tare încurcat!

CELELALTE REZULTATE:

Parângul Lonea - A.S. Paroşeni 1-1; Olimpia Satu Mare - Vestpetrom Pecica 8-1; Laminorul Zalău - Chimica Târnăveni 3-1; Metalurgistul Cugir - Minaur Zlatna 1-3; Avântul Reghin - Olimpia Salonta 2-3; Minerul Uricani - Sighetul Marmaţiei 2-1; Minerul Lupeni - Negreşti Oaş 2-0; Minerul Cavnic - Sticla Arieşul Turda 2-1.

ETAPA VIITOARE

(duminică, 11 spetembrie, ora 11):

Parângul Lonea - Cavnic; A.S. Paroşeni - Olimpia S.M.; Vestpetrom - C.P.L.; Sărmăşag - Laminorul Zalău; Târnăveni - Metalurgistul Cugir; Zlatna - Avântul Reghin; Ol. Salonta - Uricani; Sighet - Motorul Arad; F.C. Arad - Lupeni; Negreşti Oaş - Turda.

CLASAMENT B IV

ZLATNA	2	2	0	0	8-1 6
SALONTA	2	2	0	0	5-2 6
C.P.L.	2	2	0	0	4-2 6
LONEA	2	1	1	0	4-2 4
PAROŞENI	2	1	1	0	3-1 4
OLIMPIA S.M.	2	1	0	1	9-3 3
SIGHET	2	1	0	1	4-3 3
F.C. ARAD	2	1	0	1	3-3 3
SĂRMĂŞAG	2	1	0	1	3-3 3
URICANI	2	1	0	1	3-3 3
MOTORUL	2	1	0	1	2-2 3
TURDA	2	1	0	1	2-2 3
CAVNIC	2	1	0	1	2-3 3
NEGREŞTI	2	1	0	1	1-2 3
ZALĂU	2	1	0	1	3-6 3
REGHIN	2	0	0	2	3-6 0
TÂRNĂVENI	2	0	0	2	2-5 0
CUGIR	2	0	0	2	1-5 0
VESTPETROM	2	0	0	2	2-11 0

C ARAD

UNIREA ŞOFRONEA - FC INEU 3-1. Prima victorie a gazdelor în actualul campionat.Au arbitrat Tr. Enoiu, M.Gornic, M. Axente.

CRIŞUL CHIŞINEU CRIŞ - PETROMUREŞ ZĂDĂRENI 2-0. Mihoc şi Gagea au fructificat evoluţia echipei gazdă. Arbitri: N. Dehelean, A. Maghiar, T. Marta.

VICTORIA NĂDLAC - TRICOUL ROŞU BLĂNARUL 5-2. Liderul a fost detronat de o echipă care nu a cedat nici când a fost condusă cu 2-1. Agentul nostru prezent la meci a remarcat disciplina echipei oaspete. Au înscris Luculescu, Mazich (2), Grepan (2), respectiv Revnic şi Livciu. Au arbitrat C. Tiulea, T. Mihart, A. Păcurar.

ŞOIMII LIPOVA - ŞOIMII ROMBAN PÎNCOTA 1-0. Victorie obţinută în minutul 90, când portarul oaspeţilor, Huzdup, jenat de adversari, a scapat balonul în poartă. Au arbitrat M. Toderici, D. Herţeg, Cl. Tripa.

ŞIRIANA ŞIRIA - INDAGRARA ARAD 0-2. Ca şi pasărea Phoenix, echipa oaspete a renăscut la Şiria, cu toate că avea doi jucători suspendaţi. Au punctat I. Ardelean şi Sulincean. Au arbitrat P. Bândea, Gh. Petrişor, A. Racz.

CFR ARAD - VULTURII SOCODOR 3-0. Feroviarii s-au impus cu greu în faţa unei echipe care s-a agăţat de fiecare minge. Medve (CFR) a fost eliminat de pe teren. Au înscris Bunai, Seviciu (2). Arbitri: M.Bondar, L. Ţandără, M. Axente.

CFR Arad: Duşan - Barb - Medve, Kimak (cpt), Huszar - Moţ (Iacob), T. Nagy, Bunai, Costea - Seviciu, Dreghici (Balaş). SOCODOR: Pantea - Puia (cpt) - Cristea, Stanciu, Galfi (A. Ardelean)- Unc, Bakoş, Jurcuţ. (I. Ardelean), Mosora - Buruiană, Boldor.

VALCO ZĂBRANI - AGROINDUSTRIAL CURTICI 4-0. Victorie categorică a celor din Zăbrani în faţa unei echipe oarecum resemnate. Năucitoare declaraţie antrenorului Mircea Leac: **"Ne-am menajat pentru meciul cu Telecomul ?!"** Au arbitrat E. Arsa, V. Sabău, G. Vas.

GLORIA ARAD - TELECOM ARAD 0-2. Echipa vizitatoare este pusă pe fapte mari. A reuşit două goluri prin Dronca (11 m) şi dintr-un sut de la 40 m. Gazdele au protestat vehement penalty-ul, îmbrâncind brigada de arbitri. Dupa încheierea partidei, tuşierul A. Parasca a fost lovit. Au arbitrat M.Toderici, A.Parasca, C.Buda.

■ **OVIDIU PACURARIU**

Clasament

TELECOM	3	3	0	0	7-1	9
INDAGRARA	3	2	1	0	7-4	7
LIPOVA	3	2	0	1	13-4	6
CFR ARAD	3	2	0	1	6-1	6
CH. CRIŞ	3	2	0	1	6-4	6
TRICOUL	3	2	0	1	9-8	6
NĂDLAC	3	1	2	0	7-4	5
INEU	3	1	1	1	4-5	4
ZĂBRANI	2	1	0	1	4-1	3
ZĂDĂRENI	2	1	0	1	4-2	3
GL. ARAD	3	1	0	2	2-5	3
ŞOFRONEA	3	1	0	2	8-15	3
PÎNCOTA	3	0	1	2	1-4	1
CURTICI	3	0	1	2	2-8	1
ŞIRIA	3	0	0	3	3-13	0

Etapa viitoare (10-11 septembrie): Socodor - Gloria Arad, Indagrara - CFR Arad, Pîncota - Şiria, Tricoul Roşu-Blănarul - Lipova, Zădăreni - Nădlac, Ineu - Chişineu Criş, Zăbrani - Şofronea, Curtici - Telecom.

C TIMIŞ

ŞOIMII TEXTILA - ASA VENUS LUGOJ 4-1 (0-0)

Au marcat: Brînduşa (2), Puiu (2) - Ciundrea.

Partida s-a disputat cu un joc în "salturi" de ambele tabere. Reduta lugojeană avea să fie străpunsă abia după pauză, când ostaşii lui Mierea s-au năpustit în atac cu tot efectivul având ca principal coordonator pe Puiu Marius.

ŞOIMII TEXTILA: Kanyo - IERCU (cpt.) - Mada, Mita, Mierea (60, Bodescu) - Bogdan, PUIU, BEZERCU, Coman (72, Tuş) - BRÎNDUŞA, Rădoi.

ASA VENUS LUGOJ: Ciorogaru - Stănescu (cpt.) - UIHELI, Molcuţ, Petrescu - Trăilă, SInescu, Gros - Lăzărescu, Românu (70, Ciundrea), Mitrache (82, Păuna).

Arbitri: Gh. Stănescu - Z. Gheorghiescu, M. Bolgiu.

FLORIAN MIEREA (antrenor ŞOIMII TEXTILA): **"Prima repriză am jucat cam haotic. Mă mulţumeşte doar partea a doua a jocului."**

IOAN FRANŢ (antrenor ASA VENUS): **"Victorie meritată a gazdelor, noi mai avem multe de pus la punct, dar pentru aceasta nu disperăm..."**

TEHNOLEMN - LAMINORUL NĂDRAG 3-0 (0-0)

Au marcat: Holcz (43), Bledea (55 - penalty), Bobor (87).

● Gazdele puteau câştiga la un scor şi mai concludent. Elevii lui Bungău au mai avut şi două bare (Chezan şi Boboc) şi alte 3-4 situaţii rarisime de gol. Oaspeţii au avut o singură ocazie clară. Este greu de înţeles atitudinea acestora, după acordarea penalty-ului (de altfel foarte clar pentru toţi cei prezenţi la meci), când au vrut mai întâi să părăsească terenul, iar apoi au abuzat în trimiteri ale balonului, intenţionate, mult în afara suprafeţei de joc.

TEHNOLEMN: SONOC - HELER - Ladislau (46, Stoica), Albert (cpt.), Holcz - Chezan, CARDOŞ, Boia, Boboc - Hodoşan (65, Boloş), BLEDEA.

LAMINORUL: Mitroi - Stincuţa - Buzdan, Jove, Vlad - Istrate, SUBŢIRE (cpt.), Tărău (54, Manea), Iova - Gros, Babeţi.

Arbitri: I. Pârlog - F. Lup. I. Stana.

NELU BUNGĂU (antrenor Tehnolemn): **"Scorul nu mă mulţumeşte. Altii când ne prind în zi slabă, ne dau o căruţă. Avem câtiva tineri de mare perspectivă, de care se va mai auzi!"**

SÎNMARTIN - SÎNNICOLAUL MARE 7-4 (3-1)

Au marcat: Malac (3 - 2 din 11m), Durigon (2), Samargi, Roşu, respectiv, Căprărescu (2), Balaban, Oancea.

VASILE DOROGHI (preşedinte Sînnicolau): **"Faţă de meciul anterior, azi, echipa noastră s-a comportat modest."**

ROMEO MALAC (antrenor Sînmartin): **"Sunt mulţumit de modul cum au abordat băieţii jocul, în faţa unui adversar incomod şi ambiţios."**

Arbitri: C. Bălănescu - N. Istrat, I. Hîrşoveanu.

TOMNATIC - PECIU NOU 3-1 (3-0).

Au marcat: Deac, Pleşa, Crăciun - Podean.

IOAN MUREŞAN (antrebor Peciu Nou): **"În ansamblu, nu am jucat rău, dar, am luat prea uşor toate golurile în 6-7 minute..."**

PETRE FĂNIŢĂ (observator): **"Jocul a fost de bun nivel tehnic, cu excepţia eliminării (min. 87) a jucătorului Fărcălău (Peciu), care l-a bruscat pe centralul Furdea - acesta arbitrând pe alocuri destul de confuz..."**

ADI UDRESCU (preşedinte Tomnatic): **"Încet, încet ne punem noi pe roţi chiar şi cu aceşti tineri, fără a mai cheltui sume mari - cu nume sonore de prin alte părţi.:**

Arbitri: C. Furdea - I. Canea, D. Verdeş.

AZUR - AUTO FZB 3-0 (1-0)

Au marcat: Baldovin (11 m), Nicolae şi Boca.

VICTOR ŢIG (preşedinte Azur): **"Cred că suntem pe un drum bun, iar echipa este în creştere de formă."**

Arbitri: M. Petcu - N. Pleşa, D. Ionescu.

DACIA - COMLOŞ 1-0 (1-0).

A marcat: Koller din 11 m.

VASILE IONUŢ (căpitanul echipei Daia): **"Am ratat nesperat de mult, cu toate că în teren ne-am mişcat bine. Arbitraj foarte bun."**

IOAN LAZĂR (preşedinte Comloş): **"Consider că am făcut o figură frumoasă în faţa unei echipe cu pretenţii..."**

Arbitri: I. Imireanu - M. Chiorpec, D. Polk (toţi din Lugoj).

DETA - ELBA 1-0 (1-0)

A marcat: Cîrpan.

ŞTEFAN LORINTZ (preşedinte Deta): **"Am jucat destul de bine, în faţa unei echipe în vizibilă creştere."**

TICA GORDUNA (antrenor ELBA): **"Nu ştiu ce să mai zic, de data asta am jucat mai bine în faţa unei echipe foarte bune."**

Arbitri: I. Manole - A. Onaca, I. Juravle.

MODERN - ŞAG 2-3 (0-1)

Au marcat: Başu, Vucingher - Triţoiu (2), Şoiman.

CARMIN MATULA (antrenor Modern): **"Degeaba noi am construit mai mult dacă n-am avut finalizare; adversarul a mizat pe contraatac."**

VIOREL VIŞAN (antrenor Şag): **"Este adevărat, am făcut un joc de deplasare, închizându-ne în jumătatea noastră de teren şi contraatacând ori de câte ori am avut posibilitatea, ceea ce ne-a dat câştig de cauză..."**

Arbitri: Gh. Cuteanu - V. Moldovan, C. Popescu.

ELECTRICA - GIARMATA 2-0 (1-0).

Au marcat: Sultana (din 11 m), Cîndea.

PETRE LEU (conducător Electrica): **"Cred că echipa noastră a jucat cu un cumul de oboseală, deoarece săptămâna precedentă s-a tras tare..."**

DUMITRU CROITORU (antrenor Giarmata): **"După un început mai timid, consider că echipa se află pe un drum ascendent chiar dacă unii ne considerau desfiinţaţi. Un merit deosebit, în ceea ce priveşte redresarea noastră, îl are dl. ing. Marcel Ilie - directorul societăţii Avicola - principalul nostru sponsor..."**

Arbitri: C. Avram - K. Kuska, T. Moţiu.

DAN GÂRLEA

Clasament

OBILICI	2	2	0	0	10-4	6
ŞOIMII TEXTILA	2	2	0	0	8-2	6
ELECTRICA	2	2	0	0	6-0	6
ŞAG	2	2	0	0	5-3	6
TOMNATIC	2	1	1	0	3-1	4
TEHNOLEMN	2	1	0	1	4-2	3
AZUR	2	1	0	1	3-2	3
COMLOŞ	2	1	0	1	2-1	3
DETA	2	1	0	1	3-3	3
SÎNNICOLAU	2	1	0	1	6-7	3
PECIU NOU	2	1	0	1	3-4	3
DACIA	2	1	0	1	1-2	3
NĂDRAG	2	1	0	1	3-5	3
LUGOJ	2	0	1	1	1-4	1
MODERN	2	0	0	2	3-7	0
AUTO FZB	2	0	0	2	1-5	0
ELBA	2	0	0	2	0-5	0
GIARMATA	2	0	0	2	0-5	0

Etapa viitoare (miercuri, 7 septembrie, ora 16): ASA Lugoj - Modern (S. Altmayer - I. Hîrşoveanu, I. Popa), Peciu Nou - Şoimii Textila (Gh. Cuteanu - C. Furdea, C. Bălănescu), Nădrag - Tomnatic (M. Rîmniceanu - I. Manole, C. Avram), ELBA - Tehnolemn (C. Macău - F. Lup, P. Pecarov), Sînnicolau - Electrica (Z. Ciev - L. Roşoga, I. Juravle), Giarmata - Deta (I. Lazăr - I. Lazea, D. Polk, toţi din Lugoj), Comloş - Sînmartin (I. Mureşan - D. Poenar, T. Velimirovici), Auto FZB - Dacia (Gh. Stănescu - N. Istrat, Z. Gheorghiescu), Şag - Azur (I. Pîrlog - M. Bolgiu, I. Canea).

Etapa a 4-a (sâmbătă, 10 septembrie): Modern - Azur, Dacia - Şag, Sînmartin - Auto FZB, Electrica - Comlosul Mare, Deta - Sînnicolau, Tehnolemn - Giarmata, Tomnatic - ELBA, Şoimii Textila - Nădrag, ASA Lugoj - Peciu Nou.

FOOTBALL NEWS

Timiş

● ***PITICUL CINIC.*** Miercuri pe stadionul CFR, la sfârşitul amicalului dintre echipa lui Ghiţă Chimiuc şi Timişul Şag, a apărut managerul echipei Obilici Sînmartinu Sîrbesc, Alexandru Dumitraşcu, pus pe harţă. El i-a reproşat lui Viorel Vişan faptul că Samargi se antrenează la Şag fără acordul clubului de care aparţine, adică Obilici. Piticu a uitat cam repede că jucătorii din lotul său s-au antrenat toată vara pe la alte echipe fără vreun acord special. Atunci îi convenea. Au făcut cantonamentele pe gratis! Oricum, Samargi, speriat probabil de Pitic, a evoluat sâmbătă pentru Sînmartin.

● ***REMUS STEOP*** s-a transferat de la UMT la Deta. O nouă posibilă întărire a Furnirului s-ar putea să fie portarul Guţă, acum la CFR. Managerul Sorin Capsali, care e întotdeauna alături de echipa în care evoluează preferatul său, Dan Mita, încearcă să-l convingă pe preşedintele feroviarilor Sava Simcelescu, să-i dea dezlegarea fostului portar al UMT-ului.

● ***EXPLICAŢIE.*** Destul de neobişnuit scorul de 7-4 cu care Obilici a învins Sînnicolaul. Romică Malac, antrenorul sînmartinenilor a găsit o inedită explicaţie a faptului că echipa sa primeşte atâtea goluri: **"Apărătorii noştri sunt foarte scunzi, aşa că fiecare corner la poarta noastră e ca un 11 m pentru oaspeţi!"**

● ***ÎMPĂCARE NEAŞTEPTATĂ.*** Redactorul nostru, specialist în C-Timiş, Dan Gârlea, s-a împăcat cu Petre Făniţă!

● ***VALENTIN EPURAN***, managerul Modernului, mai cunoscut ca Mendoza din Plopi, a fost scos din incinta terenului de arbitrul Gică Cuteanu, în timpul partidei Modern - Timişul Şag. Despre Gică se spune că e cel mai bun prieten al lui Epuran, dintre arbitri. Gestul deci a fost pur prietenesc.

Arad

● ***SUSPENDĂRI ÎN MASĂ.*** În urma partidei Indagrara Arad - Şoimii Lipova, s-au dictat sancţiuni împotriva a patru jucători ai echipei gazdă. Decizia ni se pare normală, dar rămânem nedumeriţi de atitudinea pe care a avut-o observatorul partidei faţă de redactorul nostru!

● ***GHEORGHE LAZĂR***, ex - Metalurgistul Cugir, ex - Indagrara Arad este acum jucător liber. Aviz amatorilor!

● ***CRIZĂ DE ARBITRI?*** Am aflat, în sfârşit, după lungi frământări şi nopţi nedormite, de ce AJF Arad programează etapele de C, începând de sâmbătă dimineaţă şi terminând cu duminica seara. Simplu. Pentru că unii arbitri să poată arbitra, în aceeaşi etapă, la două sau chiar trei partide. Demn de Guiness Book!

● ***RECLAMĂ VEST SPORT.*** Singurul stadion din ţară care face reclamă gratuită publicaţiei noastre este Telecom Arad, unde se află o pancardă cu clasica inscripţie: CITIŢI VEST SPORT.

C CARAŞ

Învingătoare în deplasare, Metalul Oţelul Roşu şi Caromet Caransebeş s-au instalat pe primele două locuri ale clasamentului. În această etapă a 3-a, gazdele au cucerit 16 puncte înscriind 16 goluri, în timp ce oaspeţii au plecat acasă cu 7 puncte, după ce au marcat de 10 ori. S-au consemnat primele victorii în campionat pentru Voinţa UCMR Oţelu Roşu, Hercules Băile Herculane şi Minerul Cozla astfel încât în blockstarturi au rămas doar Foresta Zăvoi şi Comerţul Moldova Nouă. Rezultatele înregistrate (etapa a 3-a): Minerul Cozla - Muncitorul Reşiţa 2-1, Hercules Băile Herculane - Bistra - Glimboca 2-1, CFR Caransebeş - Minerul Moldova Nouă 2-1, Foresta Zăvoi - Metalul Oţelu Roşu 0-3, Voinţa UCMR Oţelu Roşu - Minerul Oravita 4-0, Comerţul Moldova Nouă - Caromet Caransebeş 1-2, Energia Poiana Mărului - Metalul Topleţ 2-2, Mundus Caransebeş - Minerul Nera Bozovici 3-0.

Clasament

CAROMET	3	3	0	0	9-1	9
MET. O.R.	3	3	0	0	8-0	9
TOPLEŢ	3	2	1	0	14-4	7
MIN.L M.N.	3	2	0	1	12-4	6
BOZOVICI	3	2	0	1	6-4	6
MUNDUS	3	2	0	1	5-3	6
MUNCITORUL	3	1	1	1	4-3	4
GLIMBOCA	3	1	1	1	4-4-	4
CFR CAR.	3	1	1	1	3-5	4
ORAVIŢA	3	1	1	1	4-7	4
COZLA	3	1	0	2	6-7	3
VOINŢA3	1	0	25-9		3	
HERCULANE	3	1	0	2	2-11	3
ENERGIA	3	0	1	2	2-6	3
ZĂVOI	3	0	0	3	2-8	0
COMERŢUL	3	0	0	3	3-13	0

SOC. ROMÂNO-GERMANĂ S.R.L.
1900 TIMIŞOARA, STR. PARIS NR.2A
TEL/FAX 056/ 190656 - 056/ 190128

Vindem en gros la cele mai scăzute preţuri din oraş următoarele produse:

- case de marcat "WALTHER ER 220 R" cu 8 raioane şi TVA (programabil) + role de hârtie
- tricouri uni negre; - tricouri imprimate pe fond alb; - tricouri imprimate pe fond negru
- pantofi de damă
- vitamine: multivitamine, vit. "C", calciu, magneziu; - ceaiuri reci cu arome de: lămâie, piersică, fructe de pădure; - cacao granulată.

Oferim servicii pentru imprimerie textilă pe orice suport, cu modelele noastre sau ale clientului.

REACŢIE LA ELECTRICA

NIMENI NU L-A OPRIT PE ROTARIU

Interviul cu Ilie Rotariu, publicat în numărul trecut al Vest Sport-ului, a declanşat o reacţie de surpriză dar şi supărare în rândurile conducerii clubului Electrica. Am fost solicitaţi să publicăm şi punctul de vedere oficial al fostului club al lui Roti, reprezentat în această replică de vicepreşedintele Vasile Paşca şi organizatorul de competiţii Gigi Leu.

V. PAŞCA: **Nu înţeleg de ce Rotariu afirmă că şi-a luat dezlegarea de la noi cu forţa. I-am dat-o fără nic un fel de probleme, chiar dacă nu sunt de acord cu modul în care ne-a părăsit. Dar, am judecat mai mult sufleteşte şi şi-a luat transferul fără probleme. Nu înţeleg atitudinea lui. De când sunt în conducerea Electricii, am fost cu Rotariu ca fraţii. Vorba aia, doar noaptea nu dormeam împreună. Şi el e plecat fără să-mi spună.**

G. LEU: **Eu am venit la Electrica tocmai pentru Roti. Am stabilit ca obiectiv promovarea. Şi el a plecat cu câteva zile înaintea începerii campionatului. Nu-i nimic. Obiectivul rămâne acelaşi.**

V. PAŞCA: **Ce nu mi-a plăcut e că după plecarea lui Ilie au mai plecat şi câţiva jucători. De exemplu, Mureşan nu s-a mai prezentat.**

Vizavi de afirmaţiile lui Ilie Rotariu, conducătorii Electricii au mai ţinut să precizeze:

- Nu este adevărat că Electrica n-are bani. Situaţia financiară nu e chiar foarte bună, dar e bună. Toţi jucătorii sunt angajaţi.
- Este adevărat că transferurile lui Ilici şi Iliuţă la Vulturii Lugoj, n-au legătură cu antrenorul Rotariu.
- Nu este însă adevărat că Electrica n-a rezolvat nici un transfer. Au fost rezolvaţi Ritter, Volosciuc şi Scurtescu, după satisfacerea stagiului militar, iar Gheban şi Bulimar s-au întors din Ungaria.

ITALIA

SAMPDORIA IN PARADISO!

A început deci și campionatul italian! O nouă ediție, în care favoritele la titlu sunt acreditate astfel, după mass-media din peninsulă, bineînțeles: Milan 35%, Parma 20%, Juventus 18%, Lazio 12%, Sampdoria 6%, Inter 5%, Roma 4%.

A fost nevoie să treacă doar 11 minute, până la înscrierea primului gol. Anul acesta, zeița Fortuna s-a întors cu fața spre Firenze și astfel tifosi squadrei viola au trăit primii bucuria golului, poate și o recompensă pentru rușinoasa retrogradare și pentru anul negru petrecut în Serie B. De fapt, a fost un autogol al nefericitului Nicola Napoli de la Cagliari, care a deschis drumul echipei lui Claudio Ranieri spre o victorie foarte importantă. Fiorentina n-a mai câștigat un joc în prima etapă de 9 ani (8 septembrie 1985 - 1-0 cu Sampdoria).

Gabriel Batistuta, 25 de ani, duminică la a 69a prezență în Serie A, 20 de goluri marcate, îa dat aripi Fiorentinei

Nici acum n-a lipsit mult ca sarzii să plece cu o remiză de pe Artemio Franchi, dar cel mai înalt jucător al Seriei A, portarul Toldo (1,96 m, cu 2 cm mai înalt decât goalkeeper-ul campionilor, Rossi), titular în echipa "under 21" a Italiei s-a opus în câteva rânduri șuturilor lui Dely Valdes & Co. O altă nou promovată, Brescia lui Lucescu, fără atacanții Borgonovo și Lerda (accidentați), dar cu Dănuț Lupu, care a jucat mai bine de o oră, a reușit un promițător egal în fața lui Juve. Nici torinezii nu i-au putut folosi pe stranierii Deschamps, Jarni și Paulo Sousa, plecați la naționalele din care fac parte, angrenate în preliminariile C.E. '96. Marcello Lippi, noul antrenor, venit de la Napoli, care va primi doar 450 milioane de lire pentru actualul sezon, în comparație cu Emiliano Mondonico (fost la Torino, actualmente la Atalanta), care are un contract de 1,2 miliarde lire (!!), în Serie B, mai are multe de pus la punct. Scorul alb, de miercurea trecută, de pe Delle Alpi, cu modesta Chievo, în Cupă, nu este o întâmplare. Roberto Baggio este departe de așteptări, Vialli nu găsește drumul spre gol, singurul care-și încântă suporterii fiind tânărul Del Piero.

32 de ani a așteptat Padova întâlnirea cu Serie A! Și ce decepție! Mai ca acum 38 de ani, când la 16 septembrie, alb-roșii aveau să piardă, tot în prima etapă și culmea, tot la Genova, în fața Sampdoriei, cu 6-2! Dar apărătorii Padovei, în frunte cu americanul Lalas au fost simple jaloane, Mancini, Melli, Platt și ceilalți zburdând în voie.

Nici publicul de pe San Nicola nu s-a putut bucura prea mult, la reîntâlnirea cu primul eșalon, după doar 22 de minute golgeterul ediției trecute și marea decepție de la World Cup, Beppe Signori l-a învins pe Fontana. Fără Boksici (prezent și el în naționala Croației), biancazzurri au fost puși în dificultate doar de slalomurile columbianului Guerrero.

Al 6-lea sezon în "massima serie" pentru Cremonese, a început ca și precedentele 5. Cu o înfrângere! Ce-i drept în fața echipei cotată cu șansa a doua la titlu. Couto a marcat primul gol în Calcio, iar Zola al 51-;ea din carieră! Sensini a privit meciul din tribună, iar Tino Asprilla a intrat doar în repriza secundă!

60.000 de spectatori au plecat decepționați de pe Olimpico! Le înțelegem amărăciunea, din moment ce Roma n-a putut învinge o echipă care i-a pierdut și pe Stroppa, Roy și Seno și chiar pe antrenorul Zeman. Dar Foggia continuă să surprindă pe toată lumea.

Inter este pusă pe fapte mari! Ottavio Bianchi, noul antrenor, și-a permis chiar luxul să-l țină pe Bergkamp, "in panchina" mai bine de o oră, jucând doar cu stranierii Sosa și Pancev. Dar noua echipă a lui Toro, (pe teren s-au aflat doar 3 componenți ai formației din sezonul trecut) n-a reușit decât în două rânduri să-l întrebuințeze pe Pagliuca. Un fapt inedit. Jocul de pe Delle Alpi a fost transmis direct în China!!

Napoli s-a chinuit 89 de minute să desfacă defensiva super-aglomerată a celor din Reggio Emilia. Doar acțiunea individuală a fantezistului Benito Carbone (ex-Torino) a zădărnicit eforturile trupei lui Mateut.

În fine, în nocturnă, Milan a învins ca și acum 4 ani, pe Genoa, tot în prima etapă, cu același scor. Jocul a fost însă de slabă factură tehnică, Capello având și el numeroase probleme, fapt care s-a văzut și în Coppa Italia (0-1 pe San Siro, cu Palermo). Mult așteptatul debut al japonezului Kazu' Miura a fost cam discret, dar nu trebuie omis că asiaticul a avut în față cea mai bună apărare din Calcio, poate chiar din lume.

Deci, 19 goluri în primele 90 de minute, două penalty-uri și trei eliminați: Favalli (Lazio) - min. 45; Tovallieri (Bari) - min. 76 și Brunetti ((Brescia) - min. 83.

BARI - LAZIO 0-1: Signori (22)
BRESCIA - JUVENTUS 0-2: Schenardi (80) - Conte (55)
FIORENTINA - CAGLIARI 2-1: Napoli (11 - autogol), Batistuta (79) - Herrera ((75 - penalty)
NAPOLI - REGGIANA 1-0: B. Carbone (89)
PARMA - CREMONESE 2-0: Couto (20), Zola (60)
ROMA - FOGGIA 1-1: Totti (29) - Kolyvanov (67)
SAMPDORIA - PADOVA 5-0: Mancini (13), Evani (43), Platt (52), Mihailovici (68), Melli (77 - penalty)
TORINO - INTER 0-2: Sosa (42), Bergkamp (90)
MILAN - GENOA 1-0: Simone (53)

Etapa viitoare: Cagliari - Milan; Cremonese - Napoli; Foggia - Brescia; Genoa - Fiorentina; Inter - Roma; Juventus - Bari; Lazio - Torino; Padova - Parma; Reggiana - Sampdoria.

SERIE B

ASCOLI - LUCCHESE 2-0 (1-0)); CESENA - VERONA 1-3 (0-2). Toate golurile oaspeților au fost realizate de Fermanelli noua achiziție de la Carrarese; CHIEVO - ATALANTA 1-1 (0-0); COMO - VICENZA 0-0; LECCE - ACIREALE 0-0; PALERMO - ANDRIA 1-1 (1-1); PERUGIA - PIACENZA 1-1 (1-0). Inzaghi (85) a egalat pentru oaspeți în momentul în care aceștia se aflau doar în nouă oameni. Golul gazdelor l-a marcat Matteoli ((14) - ex Cagliari; PESCARA - UDINESE 1-1 (1-0); SALERNITANA - ANCONA 2-0 (0-0); COSENZA - VENEZIA 0-1 (0-0).

■ **SANDU USUSAN**

ANGLIA

GHEORGHE POPESCU - LA TOTTENHAM?

1871-1994: 123 de ani de Cupă a Angliei fără nici o mizâ financiară, câștigarea trofeului FA Cup, și implicit glorificarea pe viață, sau măcar o finală pe Wembley fiind principalul țel al oricărui fotbalist din insulă.

Joi însă, Football Association a încheiat un contract de sponsorizare a Cupei Angliei, cu Littlewoods Pools, cartel al principalelor case de pariuri din Anglia, fondat în anul 1923, adică odată cu domicilierea definitivă a finalelor Cupei în templul Wembley! Contractul, pe o perioadă de 4 ani, este în valoare de 14 milioane lire (21 milioane dolari), denumirea competiției sunând acum cam așa: **"FA Cup sponsored by Littlewoods Pools".** Astfel, după ligă (CARLING) și Cupa Ligii .(COCA COLA), ultimul bastion "puritan", Cupa Angliei, a făcut și acesta pact... cu chipul Elisabetei a II-a, adică cu lirele sterline.

Să rămânem tot la lire, dar la cele cheltuite pe noi achiziții. Liverpool a scos din seif 7,25 milioane lire (10.875.000 dolari) în numai 24 de ore, pentru doi fundași centrali britanici semi-necunoscuți, Phil Babb (int. irlandez de 23 ani, de la Coventry, 3,75 milioane lire) și John Scales (28 ani, de la Wimbledon, 3,5 milioane lire), asta după ce în vară Keegan i-a adus la Newcastle, pentru doar 4,5 milioane dolari, pe "titrații" Albert și Hottiger! Aceasta ar fi și explicația achiziționării masive de jucători

străini, prezenți la World Cup, mult mai ieftini decât cei autohtoni, al căror preț este nejustificat de mare. Și campania continuă: presa londoneză de duminică informează că Gică Popescu i-ar urma pe Dumitrescu și Klinsmann (declarat jucătorul anului în Germania) la Tottenham, iar brazilianul de 25 ani Viola (Corinthians), pe Amokachi, la Everton!

Trecând în ligă, să consemnăm rezultatele ultimei etape disputate înaintea amicalului Anglia-SUA (mâine, pe Wembley), de miercurea trecută: COVENTRY - ASTON VILLA 0-1; ARSENAL - BLACKBURN 0-0 (gazdele, la al treilea meci fără gol înscris!); CHELSEA - MAN. CITY 3-0; CRYSTAL PALACE - LEEDS UTD. 1-2 (doar a treia victorie în 73 de ani, pentru Leeds, la Selhurst Park!); EVERTON - NOTT'M FOREST 1-2; IPSWICH - TOTTENHAM 1-3 (Klinsmann - 2, Dumitrescu - primul său gol în Anglia, marcat cu... capul); LEICESTER - QPR 1-1; MAN. UTD. - WIMBLEDON 3-0 (Cantona, debut cu... gol); SHEFFIELD - NORWICH 0-0 (Dan Petrescu - lob în transversală); SOUTHAMPTON - LIVERPOOL 0-2; WEST HAM UTD. - NEWCASTLE 1-3.

În etapa a 5-a, sâmbătă, Nott'm Forest - SHEFFIELD, iar luni, cu Ilie Dumitrescu în premieră LIVE pe Sky Sports, de la The Dell, Southampton - TOTTENHAM.

GOLGETERI: ROBBIE FOWLER (19 ani, Liverpool - **în foto**) și Jürgen Klinsmann (Tottenham) - 5 goluri; Andy Cole (22 ani), Robert Lee (ambii Newcastle), Chris Sutton (21 ani, Blackburn) - 4 goluri. Dintre cele 115 goluri marcate în primele 4 runde, 81 au fost realizate de englezi, 10 de alți britanici (galezi - 6, irlandezi și scoțieni - câte 2), 18 de către străini (Klinsmann 5, Rossler 3, Dumitrescu, Petrescu, Cantona, Yorke, Ghencev, Massinga, Kanschelskis, Berg, Mölby și Roy - câte unul) și 6 autogoluri.

■ **MIHAI COMȘULEA**

Premier League

NEWCASTLE	4	4	0	0	15-3	12
MAN. UTD.	4	3	1	0	7-1	10
NOTT'M FOREST	4	3	1	0	5-2	10
LIVERPOOL	3	3	0	0	11-1	9
CHELSEA	3	3	0	0	8-2	9
BLACKBURN	4	2	2	0	8-1	8
LEEDS	4	2	1	1	5-4	7
MAN. CITY	4	2	0	2	7-6	6
ASTON VILLA	4	1	3	0	5-4	6
NORWICH	4	1	2	1	1-2	5
SHEFFIELD	4	1	1	2	6-7	4
ARSENAL	4	1	1	2	3-4	4
QPR	4	1	1	2	5-7	4
IPSWICH	4	1	1	2	4-6	4
TOTTENHAM*	4	3	0	1	9-6	3
WIMBLEDOM	4	0	2	2	2-6	2
CR. PALACE	4	0	2	2	3-9	2
SOUTHAMP.	4	0	2	2	3-9	2
EVERTON	4	0	1	3	4-10	1
LEICESTER	4	0	1	3	2-8	1
WEST HAM	4	0	1	3	1-7	1
COVENTRY	4	0	1	3	1-10	1

*Echipă penalizată cu 6 puncte

SPANIA

RAMON MENDOZA EXULTĂ, JESUS GIL SUFERĂ!

Debuturi diametral opuse pentru madrilene: Real, cu Jorge Valdano, ex-Tenerife, la timonă, a spulberat Sevilla pe Sanchez Pizjuan, în timp ce Atletico, cu Francisco Maturana, ex-Columbia, a plecat steagul în sfața unei super-Valencia (antrenor Carlos Alberto Parreira, ex-Brazilia), pe Vicente Calderon. 12 secunde (!) i-au fost necesare vârfului chilian Ivan Zamorano pentru a marca primul gol al noului sezon și pentru a demonstra că locul său este la Real, și nu la VfB Stuttgart, unde se părea, în vară, că se va transfera. Alte 4 minute, alt gol marca Zamorano, alte 12, altă lansare în adâncime pentru chilian și gol... Alfonso. De la gazde (Sevilla) s-a remarcat... nesincronizata defensivă în linie, în timp ce la Real au strălucit Zamorano și Michael Laudrup.

Și acum, pe Vicente Calderon, în Madrid, unde Zubizaretta, între buturi, respectiv cuplul Mijatovici (sârb) - Salenko (rus), golgeterul World Cup, pe contraatac, au oferit un recital de excepție, atrăgând atenția întregii Spanii, încă din start, că sunt puși pe fapte mari, iar lui Gil, că mai trebuie să-și întărească apărarea. Fapt care ar fi cazul să-l întreprindă și Cruyff, după

Ivan Zamorano, goleadorul care a întristat Sevilla

debutul ratat de la Gijon: la absențele lui Hagi și Romario, și fără "Zubi" în poartă, cedat ușor Valenciei, s-a adăugat și eliminarea lui Guardiola, respectiv accidentarea lui Eskurza. Singura satisfacție a managerului olandez a fost debutul fiului său, Jordy, în Primera Division (min. 65). În min. 72 a intrat în joc și Marcel Sabou, pentru Gijon.

O prezență românească de excepție în țara corridei s-a înregistrat însă pe stadionul barcelonez Sarria, unde Florin Radu Răducioiu a contribuit decisiv (a deschis scorul, în stilul lui caracteristic, sprint și șut sec, în urma unui duel unu la unu, respectiv două pase de gol pentru Lardin) la startul victorios al nou promovatei Espanol, de altfel unica echipă venită din Segunda Division care a înscris (Logrones - BETTIS 0-0; COMPOSTELA - Sociedad 0-2)! **"Calitatea acestui Răducioiu a făcut diferența pe tabela de marcaj",** iată cuvintele rostite în pauza meciului Espanol - Oviedo de comentatorul radio.

Viitorii adversari ai Bistriței în Cupa Cupelor, Real Zaragoza, au scăpat cu fața curată, acasă (!), nemaifiind echipa bună din sezonul trecut. Despre antrenorul ei, Victor Fernandez (33 de ani), cel mai tânăr din prima ligă, să spunem că oferă declarații doar la finele meciurilor, și nu înaintea lor, fiind superstițios!

SEVILLA - REAL 1-4: Bango (75 - penalty) - Zamorano (1 și 5), Alfonso (17), Michel (55 - penalty). Eliminat: Juanito (S) - min. 40.
ESPANOL - OVIEDO 4-2: Răducoiu (45), Lardin (53, 60), Francisco (85) - Carlos (71 - penalty), Rivas (74).
LOGRONES - BETIS 0-0.
SANTANDER - VALLADOLID 0-0.
ATH. BILBAO - CORUNA 0-2: Jose Ramon (72), Donato (82).
ALBACETE - CELTA 1-1: Zalazar (81 - penalty) - Uribarrena (35). Eliminat: Alejo (C) - min. 81.
GIJON - BARCELONA 2-1: Pier (14), Lediakov (41) - Koeman (30). Eliminat: Guardiola (B) - min. 85.
ATL. MADRID - VALENCIA 2-4: Pirri (44), Caminero (85) - Mijatovici (25, 47, 60), Salenko (50).
ZARAGOZA - TENERIFE 2-2: Esnaider (3), Paqui (64 - autogol) - Ramis (14), Latorre (28).
COMPOSTELLA - SOCIEDAD 0-2: Kodro (2, 48 - ultimul din penalty). Eliminat: Ignacio (C) - min. 73.

■ **GHIȚĂ OCHIȘOR**

GERMANIA

BORUSSIEI NU-I PRIEȘTE WALDSTADION!

Interes mare pentru partida de la Frankfurt! Gazdele fără victorie, până la acest joc, se temeau de forma deosebită a celor din Dortmund. Dar întoarcerea lui Andy Möller pe Waldstadion, unde a evoluat cu succes înaintea aventurii italiene, a coincis cu o severă înfrângere a galben-negrilor, a 8-a pe acest teren în ultimii 11 ani! Eintracht a stabilit scorul etapei, iar Möller a fost primit așa cum se "obișnuiește" în astfel de cazuri: fluierături și roșii aruncate din tribună!

La Freiburg miracolul nu s-a produs. După ce roș-negrii i-au umilit pe campionii en-titre, 17.000 de fani așteptau ca favoriții lor să-i spulbere și pe deținătorii Cupei. Werder a jucat însă foarte bine, Marco Bode a demonstrat că nu este numai un exemplu de fair-play (5 ani fără să vadă vreun cartonaș) ci și un temut golgeter (4 goluri marcate până acum) și astfel alb-verzii au preluat șefia clasamentului, rămânând singurii neînvinși.

Victorii în deplasare au mai obținut Bayern, Leverkusen și Schlake.

5 ani fără victorie pe teren propriu și 15 (!) fără succes în fața münchenezilor! Iată un handicap peste care cei din Duisburg n-au putut trece, deși au beneficiat de un penalty în chiar al 2-lea minut de joc, ratat însă de Közle (primul ratat în acest sezon). În urma acestei faze însă, portarul oaspeților Oli Kahn a fost grațiat de arbitru, care i-a arătat doar cartonașul galben și nu pe cel roșu, care se impunea. De menționat, debutul în echipa lui Trapattoni a brazilianului Mazinho, columbianul Valencia fiind cedat spaniolilor de la Atletico Madrid.

Fredi Bobici, "șvabul" de neoprit - gol în fiecare etapă!

Bochum - Leverkusen, sau duelul americanilor, Wynalda - Dooley, s-a încheiat cu al 4-lea succes al oaspeților, în ultimii 10 ani pe Ruhrstadion, un aport deosebit avându-l cuplul de atacanți Völler - Kirsten.

München 1860 a suferit al 3-lea eșec al sezonului, al 2-lea pe teren propriu nereușind încă să puncteze în fața propriilor fani, menținându-se pe ultima poziție a clasamentului.

Nici Dresden nu are o situație mai bună. Lipsiți de 5 titulari, "esticii" n-au rezistat decât o repriză la Gladbach. Apoi, portarul rus Cercesov (care și-a serbat ziua de naștere) a încercat un număr personal (duble în afara careului), după care l-a "servit" ideal pe vulpoiul Dahlin (revenit după o accidentare) și suedezul a punctat. Al doilea gol l-a realizat Effenberg, aflat la prima reușită după revenirea din Italia.

Replică bună a șvabilor la Kaiserslautern! Alb-roșii n-au mai înscris pe acest stadion din ediția 1989-90, când au și repurtat singurul suucces pe Fritz-Walter-Stadion din ultimii 11 ani! Bobici, noua achiziție de la concitadina Stuttgarter Kickers, a marcat din nou așa cum a făcut-o și în primele 3 etape, trecându-și în cont și două bare!

Primul eșec din actualul sezon l-au suferit Karlsruhe și Bayer Uerdingen.

Elevii lui Winfried Schäfer au cedat pe Volksparkstadion, acolo unde n-au pierdut decât o dată din 1984 încoace deschizând chiar scorul, Fink marcând cel mai rapid gol al ediției 1994-95!

După disputarea primelor 4 etape, 4 formații n-au reușit încă să câștige vreun joc, înscriindu-se 111 goluri din care 29 sunt opera ausländerilor.

Mâine, naționala Germaniei va disputa o partidă amicală, împotriva Rusiei.

FREIBURG - BREMEN 1-3: Zeyer (28) - Bode (8), Basler (45), Hobsch (46)
Eliminat: Herzog (B) - min. 80.
M-GLADBACH - DRESDEN 2-0: Dahlin (46), Effenberg (89)
BOCHUM - LEVERKUSEN 1-3: Aden (64) - Kirsten (43 și 77), Völler (62)
F.C. KÖLN - UERDINGEN 2-0: Polster (61), Heldt (76)
HAMBURG - KARLSRUHE 3-1: Schnoor (28), Albertz (72), Lechkov (89) - Fink (2)
DUISBURG - BAYERN 0-3: Nerlinger (8), Witeczek (26), Helmer (43)
MÜNCHEN 1860 - SCHALKE 0-1: Dikhtiar (8)
KAISERSLAUTERN - VfB. STUTTGART 3-2: Sforza (5 și 75), Kadlec (35) - Struncz (40), Bobici (77)
FRANKFURT - BOR. DORTMUND 4-1: Yeboah (43 - penalty), Binz (49), Franck (54 - autogol), Okocha (86) - Chapuisat (35)

■ **HORST SZEIBERT**

BUNDESLIGA

BREMEN	4	3	1	0	10-4	7
DORTMUND	4	3	0	1	13-6	6
BAYERN	4	3	0	1	10-6	6
KARLSRUHE	4	2	1	1	9-6	5
STUTTGART	4	2	1	1	8-6	5
HAMBURG	4	2	1	1	5-3	5
K-LAUTERN	4	2	1	1	6-5	5
L-KUSEN	4	2	0	2	9-5	4
FREIBURG	4	2	0	2	9-7	4
SCHALKE	4	1	2	1	4-4	4
FRANKFURT	4	1	2	1	5-6	4
M-GLADBACH	4	1	2	1	5-6	4
F.C. KÖLN	4	1	2	1	5-8	4
UERDINGEN	4	0	3	1	2-4	3
BOCHUM	4	1	0	3	4-9	2
DUISBURG	4	0	2	2	4-10	2
DRESDEN	4	0	1	3	2-8	1
MÜNCH. 1860	4	0	1	3	1-8	1

UN VIS URÂT...

În general, nu-mi place să lovesc în oamenii căzuţi în genunchi, chiar dacă mulţi persistă întru urmarea acestei piste, după hecatomba de la Oradea. Recunoscut ca atare, încă de la publicarea programului turului diviziei A, meciul respectiv înseamnă momentul de referinţă al turului pentru POLI, adică pentru o echipă favorită la promovare, sau, în cazul ei, la revenirea în Divizia Naţională. Orice se poate întâmpla în acest sezon, mai un accident, mai o evoluţie nereuşită, dar la Oradea nu, acolo, s-a spus, trebuia tras cu dinţii, pentru că se avea de-a face cu singurul adversar serios, în deplasare. Şi... s-a întâmplat ceea ce s-a întâmplat, într-un paroxism al descumpănirii totale. Un fiasco, urmat de fluierături ale galeriei, de imprecaţii adverse, de vânat ţapi ispăşitori... sigur că momentul este de impas, dar faptul în sine nu constituie catastrofa catastrofelor, pentru că, judecând la rece, nu s-a petrecut decât o înfrângere în deplasare şi, dacă ţinem seama de nuanţe, totul este reparabil, pentru că suntem doar la început de campionat.

Raţionamentul pare logic, cu toate că ar exista câteva semne de întrebare. Nici nu s-ar putea altfel, din moment ce ne preocupă pe toţi cei bine intenţionaţi reprezentarea Timişoarei în anticamera şi, dacă se poate, ulterior, în primul eşalon competiţional. În primul rând, n-am înţeles cum de-şi poate permite o echipă cu pretenţii să abordeze o campanie de

CÂINII LATRĂ, CARAVANA TRECE...

de Miki Junea

promovare practic neacoperită la capitolul portar de rezervă? Sigur că această lipsă nu iese în evidenţă la toate meciurile. Se petrece în schimb un incident, unul singur, şi ăsta exact într-o partidă decisivă?! Şi-atunci se-ntâmplă exact ceea ce s-a întâmplat la Oradea: ne rugam bunului Dumnezeu ca arbitrul să fluiere o dată sfârşitul! Ca o izbăvire! Că altfel... N-aş vrea să se-nţeleagă că îl acuz pe Pârva! A fost un debut nefericit, absolut neinspirat şi cu o apărare schweizer în faţă. Atâta tot! Cu alte cuvinte, a făcut şi el ce-a putut şi-i urez să depăşească acest moment dificil oricum pentru un sportiv, deoarece nu este nici mai mult nici mai puţin vinovat decât onor coechipierii!

În al doilea rând, cred că meciurile de pregătire au conturat o aură falsă, de invincibilitate, după un şir de adversari de nivel, hai să-i zicem, mediu şi întâlniţi în cea mai mare măsură pe teren propriu. Evident, a fost şi victoria cu Electroputere, la Craiova, foarte bine, POLI este, repet, o echipă cu pretenţii, dar uite că oltenii au făcut ce-au făcut, au învins pe Dinamo; a mai fost şi egalul cu UTA, dar arădenii... ce să mai zicem, ştiţi foarte bine în ce situaţie se află! Cert este că aceste meciuri n-au pus probleme deosebite, adversarii cu pretenţii au cam lipsit şi cred că s-a omis faptul că, valoric, seria a doua a cam început să se aşeze, iar contracandidatele la promovare au loturi sensibil egale, din acest punct de vedere. Ştefan Coidum îmi spunea că i-a urmărit pe timişoreni în pregătire. Nu ştiu însă, cine de la POLI a făcut acest lucru, fie la Oradea, fie la Hunedoara, Alba Iulia sau Petroşani!

Şi ar mai fi ceva. Ceva cu implicaţii directe asupra conducerii, care a dăruit, a dăruit şi iar a dăruit, cu generozitatea unui nabab în pragul morţii! Adică, Emil Marian şi Ovidiu Lazăr, cedaţi exact unor contracandidate! Ultimul dintre aceştia, cu dezlegare promptă la Oradea înaintea meciului direct! După care s-a bătut foarte mult monedă pe faptul că ar fi existat o înţelegere, conform căreia Ovidiu Lazăr să nu evolueze împotriva fostei sale echipe! Aiurea-n tramvai, unde s-a mai auzit aşa ceva? Păi Bihorul de aia l-a luat, ca să-l folosească la momentul oportun! Şi atunci de ce i s-a dat dezlegarea înainte de acest meci? De ce nu i s-a dat ea, sâmbătă la ora unu fără unsfert post meridian? Sau luni, la ora şapte? Cine face asemenea acte de "caritate" şi în folosul cui? Ca să nu mai vorbim de cât şi cum a jucat Ovidiu Lazăr la Poli, pentru că vom ajunge sigur la concluzia că nu POLI este fosta lui echipă!

În fine, să credem că nu a fost decât un vis urât. Care, însă, nu s-ar fi înfiripat fără premisele de mai sus. Şi asupra căruia cred eu că se impun meditaţii profunde. Timp ar mai fi. Răbdare avem. Din nefericire, tutunul se scumpeşte...

OCHI ÎN OCHI

MIHAI BOLCU

"Va fi o dispută foarte echilibrată"

Miercuri, 7 septembrie, de la ora 18, sala Olimpia din Timişoara va consemna debutul echipei de baschet masculin Universitatea ELBA într-o competiţie europeană, pe teren propriu. Să ne amintim că acum doi ani baschetbaliştii timişoreni au jucat pentru prima dată în Cupa Koraci (competiţie în care evoluează şi acum, o corespondentă pentru baschet a Cupei UEFA din fotbal), însă au disputat ambele meciuri pe terenul adversarei lor de atunci, Fenerbahce Istanbul. În acest context am avut o convorbire cu antrenorul principal Mihai Bolcu, cel care, alături de secundul Doru Ciosici, asigură pregătirea tehnică a studenţilor timişreni.

Născut la 15 septembrie 1948 la Crişcior (Hunedoara). Jucător divizionar A la Aurul Brad (1965-66) şi Universitatea Timişoara (1966-70). Absolvent al Facultăţii de Educaţie fizică şi Sport din Timişoara (1970) şi al IEFS Bucureşti (1973). Din 1986 antrenor al echipei timişorene, când activa în Divizia B. Şeful catedrei de baschet de la Clubul Sportiv Şcolar Timişoara, echipă cu care a câştigat titlul naţional la juniori I în 1981 şi 1994, precum şi titlul naţional şi Cupa României la juniori II, în 1993. Antrenor al lotului naţional de juniori în perioada 1981 - 1984.

Rep.: **Având în vedere că România şi Ungaria au fost în aceeaşi grupă în preliminariile Campionatului European, iar meciurile dintre cele două selecţionate au fost echilibrate, cum vedeţi dubla manşă dintre ELBA şi Albacomp Szekesfehervar şi ce date aveţi despre adversarii de miercuri?**

M.B.: Într-adevăr, baschetul maghiar este cam de aceeaşi valoare cu cel românesc. Ceea ce face diferenţa între cele două ţări la nivelul cluburilor este că în campionatul maghiar joacă mulţi străini, predominând sîrbii, ruşii şi lituanienii, jucători mai accesibili din punct de vedere financiar decât cei din vestul Europei. Cred că diferenţa dintre noi şi viitorii noştri adversari ar fi următoarea: dacă am juca numai cu jucătorii autohtoni, deci fără străini, noi am fi în mare avantaj. Ei au doi jucători ruşi foarte buni, Truşin şi Sizov cu o medie de 25 puncte pe meci, toate combinaţiile axându-se pe ei. Avem şi noi un străin în premieră, profesionist şi el, adus de noi. Anul trecut am mai avut doi jucători din Iugoslavia, dar care au venit la noi, din proprie iniţiativă, fără a avea valoare deosebită. Acest nou jucător al nostru are 2,05 m şi a dat satisfacţie în meciurile de pregătire.

Rep.: **Iniţial fuseseră doi iugoslavi...**

M.B.: Cu celălalt Nedeljko Mijatovic, nu a fost totul în regulă. Am renunţat la el pentru că am considerat că deşi este un jucător de perspectivă (19 ani, 2,02 m) îndemânatic şi bine pregătit tehnic, nu era ceea ce ne trebuie nouă. Noi avem nevoie de un jucător mai experimentat, nu de perspectivă. Toate echipele pe care le-am văzut în Ungaria aveau sîrbi de 30-33-de ani. Acum este momentul ca Ilici, la 23 de ani, să-şi dovedească valoarea în meciurile cu miză.

Rep.: **Rămânând la achiziţiile făcute în această vară, sosirea orădeanului Sere dă noi perspective tactice echipei...**

M.B.: Am reuşit să ne aducem doi jucători pe postruile pe care le consideram deficitare. Sere este conducător de joc, poate să joace şi extremă, este combativ şi cu dorinţă de afirmare.

Rep.: **Care este situaţia lui Ovidiu Scobai, un om de bază al echipei?**

M.B.: Din păcate, a lipsit o mare parte din perioada de pregătire, pentru că după 8 zile s-a accidentat având piciorul în gips. Ieri i s-a îndepărtat gipsul şi sper să joace. Probabil însă randamentul lui nu va fi cel scontat.

Rep.: **Având în vedere că Divizia A începe la sfârşitul lunii, nu se resimte lipsa unor jocuri într-o competiţie?**

M.B.: Am reuşit să compensăm această pauză prin 8 meciuri de verificare, dintre care 5 cu echipe străine. Din păcate, le-am jucat prea devreme. Vacanţa de vară a fost foarte scurtă. Am început pregătirile mai repede ca oricând, participând la două turnee şi o întâlnire bilaterală. Majoritatea meciurilor le-am jucat în Ungaria pentru a ne obişnui cu maniera de joc a echipelor maghiare. Nu se poate spune că nu am avut meciuri de pregătire.

Rep.: **Sala Olimpia este acum dotată cu panouri noi, mai rigide decât cele pe care s-au antrenat până acum băieţii. Ar putea fi acesta un inconvenient?**

M.B.: De trei luni ne antrenăm la noile panouri, instalaţii obţinute prin grija întreprinderii ELBA, care folosesc un sistem hidraulic de ridicare. Băieţii s-au adaptat la noile panouri, care fac jocul mai spectaculos.

Rep.: **În concluzie, încotro credeţi că va înclina balanţa calificării?**

M.B.: Cred că rezultatul va fi foarte strâns. Depinde de măsura în care vom reuşi să-i anihilăm pe cei doi ruşi, ambii jucând extreme. Un alt jucător valoros este David Cornel, considerat cel mai bun pivot din Ungaria, transferat pe 2 ani de la echipa campioană Honved Budapesta. Din păcate programarea primului meci la Timişoara ne dezavantajează, pentru că ei vor şti pentru meciul retur ce au de făcut şi la ce diferenţă trebuie să câştige.

Rep.: **Vă dorim succes!**

VEST SPORT PRESS

BASCHET

Săptămână plină pentru echipele româneşti participante la cupele europene. Dacă despre băieţii de la Univ. ELBA Timişoara puteţi citi amănunte în materialul alăturat, campioanele ţării, fetele de la Baschet Club Arad, au plecat astăzi spre Macedonia, unde vor întâlni, joi 8 septembrie, în primul meci al turului I din Cupa Campionilor Europeni, formaţia campioană a noului stat, B.C. Tiknes Florida Kavadarci. Principala problemă a arădencelor o constituie starea de sănătate a internaţionalei Monica Brosowsky, care a avut un picior în gips. Până la ora meciului se speră în recuperarea ei.

Celelalte reprezentante ale baschetului nostru vor juca după cum urmează: marţi, 6 septembrie: Vllaznia Shkoder (Albania) - "U" Cluj (Cupa Europei - fostă Cupa Cupelor - masculin). Miercuri, 7 septembrie: Floare Benderi Moldova - CSU Forest Sibiu (Cupa Koraci, masculin). Joi, 8 septembrie: Dinamo Bucureşti - ŢSKA Moscova (masculin, Campionatul european al cluburilor - fosta Cupa Campionilor Europeni). Miercuri, 28 septembrie: Someşul Dej - BJK Istanbul (Cupa Liliana Ronchetti, feminin) şi Ment Salonic - "U" Dacia Felix Cluj (Cupa Liliana Ronchetti, feminin). Retururile vor avea loc la o săptămână după primele întâlniri.

HANDBAL

După plecarea lui Ştefan Birtalan pentru doi ani ca antrenor principal al naţionalei Qatar-ului, echipa reprezentativă masculină a României a rămas fără antrenor. În proprorţie de 99,9 %, această funcţie va fi ocupată de Ioan Vărgălui, recent numit şi la conducerea campioanei, Steaua. Noul selecţioner a condus reprezentativa masculină de tineret, precum şi câteva echipe din eşalonul al doilea. Nu-i cunoaştem deocamdată competenţa la un asemenea nivel, dar la numirea sa la lotul de tineret, marele om de handbal care este Ioan Kunst Ghermanescu ar fi spus, într-o şedinţă a Comitetului federal: "Domnilor, **dacă Vărgălui a ajuns antrenorul echipei naţionale de tineret, nu ne rămâne decât să deschidem larg ferestrele şi să ne aruncăm afară"** (n.r. - sediul Fedraţiei Române de Handbal se află în clădirea din str. Vasile Conta, la etajul VI).

● La sfârşitul săptămânii trecute, s-a dat startul şi în cel de-al doilea eşalon divizionar al handbalului. În seria C, în care evoluează echipele bănăţene, s-au înregistrat încă înainte de primul fluier, două forfait-uri: echipele feminine Timcon Timişoara şi Şuiorul Baia Mare s-au retras din competiţie, datorită greutăţilor financiare. Interesant este că echipa timişoreană nu s-a desfiinţat, continuând deci să existe, dar neevoluând în nici un campionat, nici măcar în cel judeţean! Ciudat. Iată şi rezultatele primei etape: FEMININ: AEM Politehnica Timişoara - Textila Sebeş 30-24; FZ Tricolor Arad - Nena Pasmatex Timişoara 28-21; Autonova Satu Mare - Remin Deva 20-14; Blănuri Oradea - Favorit Oradea 18-26.

MASCULIN: Phoenix Baia Mare - Minerul Cavnic 17-25; Metalul Hunedoara - CSM Reşiţa 32-29; Cildro Turnu Severin - Aris Arad 22-28; Pandurii Tg. Jiu - Constructorul CSU Oradea 35-34; Comelf Bistriţa - Armătura Cluj 25-20. În derby-ul timişorean (primul din istorie în divizia B), Universitatea a dispus de Videocolor cu 23-17.

RUGBY

Deşi nu le-a adus cine ştie ce satisfacţii iubitorilor lui în această toamnă (chiar din contra), rugby-ul timişorean şi-a trimis reprezentanţii la loturile naţionale, angrenate în această perioadă într-o serie de competiţii internaţionale. Astfel, pentru meciurile cu Italia şi Ţara Galilor, Solomie şi Mitocaru au fost convocaţi la "lotul mare", în timp ce Petromăneanţ este inclus în rândul internaţionalilor de tineret. În aceste zile, la Taipei se desfăşoară un puternic turneu internaţional de rugby în 7, la care participă şi naţionala României, antrenată de conducătorul tehnic al Universităţii Eltim Timişoara, Rada Trnyancsev.

VEST SPORT PRESS

TENIS

Flushing Meadow '94

GORAN SE MENAJEAZĂ PENTRU ROMANIAN OPEN

Îngrijoraţi de reculul înregistrat de tenisul mondial la această oră, americanii încearcă, prin fel şi fel de acţiuni, să atragă atenţia lumii sportive că sportul alb trăieşte. Este evidentă o scădere a popularităţii tenisului, după ce, nu cu mult timp în urmă, ecranele televizoarelor erau inundate de campionii courts-urilor. Poate de aceea, în cea mai mare gară a New york-ului a fost instalat un ecran gigant, menit să-i ţină la curent cu desfăşurarea US Open pe cei aproximativ 500 mii de călători care trec zilnic prin respectivul nod de cale ferată. Cât despre surprize, care ţin trează asistenţa şi constituie sarea şi piperul oricărei întreceri sportive, ele nu au lipsit. Cea mai mare o reprezintă eliminarea încă din primul tur a croatului Goran Ivanisevici, numărul 2 mondial, de către germanul Markus Zoecke (nr. 68 ATP). Să spunem că Ivanisevici, care participă pentru a 6-a oară la turneul din cartierul Flushing, nu a reuşit în precedentele apariţii să depăşească faza optimilor de finală. Gurile rele, pentru că la New York nu avem agenţi (încă) spun că Goran se menajează pentru turneul de la Bucureşti, care va începe în 12 septembrie şi în care este principalul favorit. Lăsând gluma la o parte, să mai arărtăm că deşi se află în revenire de formă,

"semigreul" Boris Becker (nr. 7 ATP) a părăsit şi el competiţia în primul tur, fiind depăşit de Richey Reneberg (nr. 48 ATP) mai ales aşa cum declara fostul campion german, **"datorită mingilor lente şi grele care nu favorizează stilul meu de joc!"** Au mai fost eliminaţi în prima săptămână Alberto Berasategui, finalist la Roland Garros şi veteranul Ivan Lendl (34 de ani), al cărui cântec de lebădă se face auzit tot mai puternic.

Reprezentantele noastre Irina Spîrlea (nr. 36 mondial) şi Ruxandra Dragomir (94) nu au mai reuşit să reediteze frumoasa performanţă din capitala Franţei, părăsind şi ele turneul după primele două tururi. Pentru cei rămaşi în cursă, premiile sunt cele mai atrăgătoare din istoria turneului: 9.360.100 dolari total, dintre care 6.027.200 pentru probele de simplu şi 1.772.000 pentru cele de dublu. Câştigătorii concursurilor de simplu (atât masculin, cât şi feminin) primesc 550.000 dolari, finaliştii 275 mii dolari, semifinaliştii 137.500, bursele înjumătăţindu-se progresiv. Dublurile vor fi răsplătite după cum urmează: 200.000 câştigătorii, 100.000 finaliştii, 50.000 semifinaliştii, etc.

LIDERUL PUS LA COLŢ!

Iată un fapt nu tocmai normal: 8 victorii, două locuri secunde, un singur abandon, la Hockenheim, în cele 11 curse ale actualului sezon, şi totuşi, numai 21 de puncte avans pentru Michael Schumacher, faţă de Damon Hill, în clasamentul CM'94. Ar fi fost 41, dacă germanul ar fi văzut... negru (steagul) în faţa ochilor la Silverstone şi dacă ar fi tranşat cinstit disputa de la Spa. Şi cum, marţea trecută, FIA nu s-a răzgândit în privinţa "punerii la colţ" a liderului pentru ignoranţa sa din Anglia, Damon Hill poate profita de pe urma suspendării pe două etape a rivalului său, apropiindu-se la doar... 1 PUNCT. Răspunsul îl vom avea după Monza (duminică), respectiv Estoril.

Nu mai târziu decât mâine, însă, cei de la Benetton vor avea de dat din nou socoteală, la tribunal: de ce au scos filtrul de siguranţă la pompa de alimentare, la Hockenheim? O altă penalizare ar însemna şi mai multă mizerie pentru Schumacher, care, din păcate, nu mai dispune de volanul bolidului său ci aşteaptă docil ispăşirea pedepsei şi viitoarele decizii ale oficialilor FIA. Iar când îşi va putea pune mănuşile, în Spania (etapa a 14-a), de peste Ocean se va ivi mustaţa lui Mansell, englezul urmând a pune şi el umărul la un (de acum) posibil succes al lui Hill, şi, de ce nu, Williams-Renault.

Deci, în situaţia: 1. Schumacher 76p.; 2. Hill 55p.; şi surprizele care nu se sfiesc deloc să apară, ... tutto e posibile. Pe duminică, la Monza!

■ **MIHAI COMŞULEA**

UN DUŞ RECE

HANDBAL

A pornit la drum cea de-a 37-a ediţie a Diviziei A la handbal masculin, competiţie care a rămas datoare în ultimii ani tuturor celor implicaţi în această ramură sportivă. În prima etapă s-au înregistrat în general rezultate strânse, cu o excepţie, tocmai în meciul care ne interesa cel mai mult.. Cele trei echipe promovate au obţinut, pe terenurile proprii, rezultate scontate: Rapid Galati a trecut cu dificultate de Relonul Zimca Piatra Neamţ (25-23); Tractorul Braşov a părăsit terenul învinsă de Dinamo Bucureşti (22-26), la fel ca şi Dacia Piteşti, 13-14 cu Universitatea Craiova. În rest, o victorie la limită între două echipe apropiate valoric, "U" Cluj - Univ. Bacău 24-23 şi o a treia victorie în deplasare, aşteptată de altfel, Moldosin Vaslui - Minaur Baia Mare 22-25.

În al şaselea meci al etapei, STEAUA - POLI METALUL LUGOJ 33-17 (18-9).

Steaua: Ianoş, Laufceag - Purcărea, A. Stângă 1, M. Ionescu 1, Dedu 6, Găbrean 2, Ioniţă 1, D. Dobrescu 6/3 , Sărăţeanu 3, Gicoveanu 1, S. Bota 12/2. Antrenori: I. Vărgălui şi N. Munteanu.

Poli-Metalul: Ghiulai, Majeri - Panait 1, D. Bota 3, Banu 2, Dan Petru, Horge 3/1, Ianto 1, Lazăr 3, Ignat 3/2, Baranga, Varady 1. Antrenor: C. Jude.

Acţiun: 50-46; aruncări de la 7 metri: 5/5 - 4/3; ratări 13-26; greşeli tehnice 4-3.

Arbitri: N. Popa şi C. Săndulescu, ambii din Piteşti.

Din simpla citire a rezultatului, se poate observa că întâlnirea dintre echipa campioană şi băieţii de pe Timiş nu a avut istoric. Cu un gabarit impresionant şi posibilităţi tehnico-tactice variate, deţinătorii titlului au primit o replică palidă din partea echipei revelaţie a sezonului trecut. Steliştii s-au impus încă din prima treime a jocului, scorul devenind 13-3 în minutul 22. Un duş rece binevenit pentru lugojeni, care le arată că într-adevăr campionatul a început.

După cum se vede, din lotul actual al Stelei fac parte nu mai puţin de 4 foşti jucători timişoreni: Dedu, Dobrescu, Găbrean şi Gicovan. Asta apropo de felul cum se împrăştie valorile de pe aceste meleaguri, împrăştiere de care, până la urmă, nu este nimeni vinovat. Bineînţeles!

Etapa viitoare (10-11 septembrie) programează meciurile: Relonul Zimca Piatra Neamţ - Univ. Craiova; Minaur Baia Mare - Dacia Piteşti; Dinamo Bucureşti - Moldosin Vaslui; Poli-Metalul Lugoj - Tractorul Braşov; Universitatea Bacău - Steaua Bucureşti; Rapid Galaţi - Universitatea Cluj.

S.C. PATY-DUKE S.R.L.
Sînnicolaul Mare
anunţă intenţia de majorare a preţurilor şi adaosului comercial, la desfacerea cu amănuntul şi la vânzările en-gros.

SÂMBĂTĂ, ÎN DIVIZIA A, A TRONAT

LEGEA BĂNĂȚENILOR

SPORT vest

● Anul IV Nr. 36 (140) ● 13-19 Sep. '94
Apare marți ● 8 pagini ● 250 lei

■ MAGNET ■ MAGNET ■ MAGNET ■ MAGNET ■

SANDU MARCĂ

VA JUCA TOTUȘI ÎN PRIMA LIGĂ!

GHIȚĂ CHIMIUC

promite două victorii consecutive!

CAROL GAL

continuă să joace fără rezerve...

VICTOR ROȘCA

îl copiază, mai departe, pe Capello!

F.C. ARAD ÎNAINTE DE CUTREMUR?

NU TRAGEȚI ÎN TITI VARGA!

LEONARD STRIZU

joacă cel mai bine când vede rezerva încălzindu-se!

VOCEA PORUMBELULUI VAMEȘ

(nu iese fum fără zvon, nici cu Vasiu pe peron)

Când e să se aleagă prafu' , se alege, cum a fost sâmbăta ailaltă. Da' și când e să-ți iasă, apăi iese. Cum a fost acum! În divizia A, sâmbătă, Banatu' a fost de nebătut. Unde mai pui că pretenu' meu Ovidiu Lazăr a fost serios... vămuit, la trecerea peste Jiu... ● Numa' vama de pe Mureș nu funcționește. UTA s-a mai înecat puțin, tocma' cu ajutorul piticaniei înegrite de fumul triajului de sub Podu' Grant... Așa că e liniște de cristal la clubu' lui Ioan Pop. Gălăgie mare, însă, "dincolo". La clubu' lu' ... nu știu cui! FC ARAD. Gherghel se scuză, alții acuză. Scara Richter din Gaiul arădean anunță seisme serioase din Pârneavor, până-n Micălaca! ● Și la Reșița e spectacol. Nu că s-ar fi jucat spectaculos în Govîndari, unde amicu' Viki Roșca experimentează mai mai decât Capello, sau la Cluj, unde Carol Gal s-a apărat ca turcu' la Războieni. Nu! Show-ul vine din Valea Bîrzăviței. Ce show? Adevărat thriller! Cu Vasiu în rolul lui Humphrey Bogart, din "Șoimul maltez"! Da' , ca și Hitchcok, s-o luăm cătinel... Retrogradata sezonului trecut, din Liga a doua, Drobeta Turnu Severin, încearcă, cu orice mijloace, să revină în A. Colegii mei de la AGENTURĂ vă informau nu de mult că, la meciul de Cupă, Arsenal - Drobeta (1-2), oltenii au jucat cu trei băjeți pe fals. Nu erau olteni falși, ci nu erau legitimați. Da' cum olteanu', oricât ar da cu jula, tot el se crede furat, la meciu' de campionat, care a urmat, Arsenal - Drobeta (2-1), șăfii de la Severin l-au contestat pe Vasiu, zicând că e ... Lupu! Și, deși treburile până la urmă păreau lămurite, delegatu' oltenașilor, unu' Ghimeș, a depus contestație la București! Și pac, convocare pentru Arsenal, de la FRF. Așa că, delegatu' "tunarilor", Stoica, a cumpărat două bilete de tren, pentru el și Vasiu, până-n satu' cu miniștri. Când colo, seara în gară, lovitură de teatru! Trenu' e, Vasiu nu e! Săracu' dom' Stoica, n-a dormit toată noaptea pe aizâban, în suflet încolțindu-i bănuiala că Vasiu a mers pe mâna oltenilor. Dimineața, tot în gară, da-n București, a doua lovitură de teatru! Vasiu pe peron! Se urcase omu' în Reșița Sud! La comisie, Ghimeș n-a ajuns decât pe culoar, ștergând-o ... oltenește, când l-a văzut pe, de-acum, celebrul contestat. Urmează a treia lovitură de teatru. Se ciripește că Vasiu se va transfera tocmai la ... Drobeta! Dac-o fi așa, le sugerez conducătorilor Arsenalului, ca, pe lângă suma de transfer, să ceară și banii pe două delegații de București...

■ ION GOLUMBU

PS: Gigi Borugă a fost duminică, din nou, în Timișoara. Ia ghiciți cu cine și de ce s-a întâlnit?

IOAN KOCSIS: „Antrenorii arădeni cresc jucători pentru... alții"

ROLLY JIVOINOV: „Și o bucată de pâine aș împărți-o cu Poli!"

DAN OLOGEANU: „Merg pe mâna președintelui Ioan Pop!"

MARIUS BREAZU TRAGE... ȘUTURI ÎN ZID

Nu trageți în Titi Varga

La meciul Poli - Unirea Dej, cind scorul era încă 0-0, s-au auzit voci din tribună care îi reproșau lui Titi Varga dorința de a trece pentru un an la UTA. Aceste voci de suporteri, mai puțin dispuse la clemență, subliniază pe undeva latura sentimentală a "cazului Varga". Latură sentimentală la care se raliază, firesc, Costică Rădulescu. Nea Costică, antrenor de suflet cu responsabilitatea unui obiectiv care nu suferă amînare,vine cu argumentele patriotismului local. Antrenorul timișorenilor are pe undeva dreptate cînd susține că Poli este o echipă în ascensiune, ceea ce, despre UTA, chiar dacă joacă într-o divizie superioară, deocamdată nu se poate spune. Conducerea executivă și în primul rînd Stelian Anghel, este evident împotriva acestui transfer, tratîndu-l cinic chiar,din moment ce a fixat prețul la 150000 dolari. Mult, totuși ,pentru un transfer intern, mai ales că UTA l-ar dori pe Varga doar pentru un an de zile. Adevărul este că arădenii nu au venit cu o propunere concretă la clubul timișorean, chiar dacă, tot Stelian Anghel susține că UTA nu ar putea oferi mai mult de 15 milioane de lei. Tot pragmatic vorbind, lăsînd sentimentalismul la o parte , să spunem că există o sumă undeva între cele două vehiculate care, în mod normal, ar putea înclina balanța spre un transfer al lui Varga.

Pentru că Titi Varga, omenește vorbind, are dreptatea lui. Căpitanul alb-violeților este, hai să-i spunem, o victimă a vechilor mentalități din fotbalul românesc. Fiind, cum s-ar spune, jucător "autohton", în momentul așa-zisei treceri la profesionism, în necunoștință de cauză, a semnat un contract cu Poli pe doi ani pentru suma de 1000 dolari. Spre deosebire de Cioroianu, de exemplu, care a primit 20000 DM tot pentru doi ani, a jucat un campionat și dus a fost. Ar mai fi cazurile lui O. Lazăr sau E. Marian, veniți și ei de la alte echipe. Au primit bani buni, au dat câte un gol și pentru alți bani s-au transferat din nou la alte grupări.

Sigur că Poli și-a recuperat acești bani de la cluburile la care au plecat cei amintiți , dar Varga știe că Lazăr sau Marian au rămas cu banii în buzunar. Ori , când lui i se oferă 10 milioane lei pentru un singur sezon e normal să fie interesat. Piticu' are acum 30 de ani și alături de Timofte și Vlaicu este liderul ultimei generații a lui Poli. Și dacă Timofte a avut șansa portugheză, iar Vlaicu cea iugoslavă, Varga este pus în situația de a i se flutura încă o dată stindardul patriotismului local. Un slogan totuși desuet, dacă tot vorbim de profesionism în România.

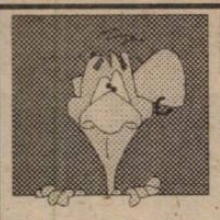

URECHEA CIULITĂ

DĂNUȚ LAȚA (președintele Consiliului de Administrație F.C. Poli), după jocul Poli - Unirea Dej: **" Strizu a început să joace după ce l-a văzut pe Velcea încălzindu-se."**

FLOREA ISPIR (antrenor ASA Târgu Mureș), după meciul Gloria Reșița - A.S.A.: **"Dacă aveam un pistol îl împușcam pe arbitru!"**

MARIN ZORITY (observator A.J.F. Arad): **"Dacă A.S. Armata Mureșul Arad va promova în Divizia C Arad, cu siguranță că și colonelul Nicu Selejan va fi înaintat la gradul de general maior."**

ROLLY JIVOINOV (fost maseur al Politehnicii în anii '70): **"Scrieți acolo la voi în ziar, ca să citească și doctorul Ghilezan, că geanta medicală pe care am adus-o din Germania, este a clubului. Așa că, să facă bine s-o aducă înapoi."**

COSTICĂ RĂDULESCU: **"Cred că rezultatul dezastruos de la Oradea a fost un blestem care ni s-a tras de la golul opt din meciul cu Zalăul. Cred că totuși golul acela n-a fost valabil."**

MARIAN SLAVU (arbitru la partida Vestpetrom Pecica - C.P.L.): **"Pe Piturcă nu-l prinde Crăciunul la Craiova."** (n. Bugs Bunny - **"Cred că nu-l prinde nici Sf. Nicolae!"**)

ROBI BENCZIK (președinte Minerul Anina), după ce l-a achiziționat pe Mărgineanțu de la CSM Reșița: **"V-am demonstrat încă o dată că sunt jupânul fotbalului cărășan. Pentru săptămâna viitoare pregătesc încă câteva mutări-surpriză."**

SEPTIMIU CIOLOBOC, comentând la Radio partida Metrom Brașov - Armătura Zalău: **"De vreo două luni, un bun prieten de-al meu strigă după mine <<Septimiu din Brașov>>. Azi am luat gluma în serios, și mă aflu la poalele Tâmpei, în timp ce el ascultă, probabil, transmisia de la poalele prietenei sale."**

BUGS BUNNY

Propunem mutarea echipei de fotbal Dinamo București în prima ligă de handbal!

CAMERA ASCUNSĂ A LUI FOTOFUCHS

ȘTEFAN COIDUM, UN ANTRENOR CARE A PĂȚIT LA FEL CA ȘI COSTICĂ RĂDULESCU

TOP ȘI ANTI TOP

ÎNTRE CEZAR...

1. ILIE STOICAN. Deși a împlinit, acum câteva zile, doar 19 ani, jucătorul feroviarilor timișoreni a evoluat cu multă dezinvoltură pe gazonul din Mediaș, marcând și golul care a adus primul punct extern în acest campionat pentru băieții lui Ghiță Chimiuc.

2. ȘTEFAN IANU. Au trecut destule etape de când CSMR-ul nu a mai cucerit vreun punct în deplasare, (am luat în considerare și ultimele etape ale ediției trecute). O contribuție esențială la remiza obținută la Cluj, a avut-o goalkeeper-ul roș-negrilor.

3. LEONARD STRIZU. În sfârșit, a marcat și "copilul Ronaților"! Sperăm să o facă și în partidele din deplasare.

4. VALENTIN CIUCUR. Tânărul atacant al Metalului Bocșa a semnat încă o "dublă", hotărâtoare în dificila partidă cu echipa din Curtea de Argeș.

418. FLAVIUS DOMIDE. Doar 3-3 pe teren propriu cu Minerul Lupeni! Probabil, "Roșcovanul" a uitat că Astra și Aris nu au fuzionat, pentru ca F.C. Arad să rămână o echipă de mijlocul clasamentului.

6591. NICOLAE DEHELEANU. Arbitrând partida Blănarul Tricoul roșu Arad - Șoimii Lipova, acest cavaler al fluieruului a vrut să demonstreze celor prezenți cum se poate strica un joc. Și a făcut-o cu multă îndemânare!

10002. JUCĂTORII ECHIPEI INDAGRARA ARAD. De mult timp n-a mai reușit cineva performanța să se claseze pe ultimul loc posibil al topului nostru. Dar iată că jucătorii (cuvântul e forțat) divizionarei C, Indagrara, pregătindu-se probabil pentru o competiție de Wrestling, au găsit de cuviință să facă o repetiție, cu public. Din păcate, pe post de cobai, a fost arbitrul Doru Herțeg!

...ȘI MĂGAR

CONSTATAREA SĂPTĂMÂNII:
Aradul regretă cel mai mult că Vlădoiu n-a fost suspendat după World Cup.

Întrebarea care vine marți:
Care-i adevărata față a lui Poli? Dar a Bihorului?

■ MAGNET ■
S.R.L.
General manager
RICHARD ANDRESS
vest SPORT

Str.Paris nr 2A
Timișoara
tel. 096/190656
Director onorific:
MARCEL TOLCEA
Redactor șef:
DUKI POPOVICI
Colectivul redacțional:
RADU SUCIU, SANDU USUSAN, OVIDIU PĂCURARIU, PETRU FUCHS, MIHAI COMȘULEA, SILVIU FLORESCU, MARIUS BREAZU.
Colaboratori permanenți:
BEBE GRIGORE, ȘTEFAN MARTON, DORU SUBA, GHIȚĂ OCHIȘOR, HORST SZEIBERT, DAN GÂRLEA, BRANKO VUIN, GABI MĂNOIU.
Reporteri speciali:
IOAN-DORIN VOINEA, NELU SERE, LUCIAN GHEORGHIU, IONEL BOLOG
Tehnoredactare computerizată:
ZADITROM S.R.L. TIMIȘOARA
Tipar off-set:
MEDIAGRAF S.A.

REPLAY

● Fără îndoială că acel C.A.O. - Poli 6-0 a fost, din punctul de vedere al timișorenilor, un accident sau o întâmplare sau o conjuncturâ nefericită. Sau toate la un loc. Pe lângă valoarea lotului și calitatea jocului prestat în pregătiri și în celelalte două etape de campionat (prima și a treia), în sprijinul acestei afirmații vine și acest 0-4 al orădenilor, la Craiova, adăugat la eliminarea lor din Cupă, de miercuri, de la Ștei C.A.O. nu este chiar ceea ce ar putea sugera victoria categorică din meciul cu Poli sau prezența în lot a tripletei Negrău - Vancea - O. Lazăr, iar la cârmă a unui antrenor specializat în promovări în primul eșalon, Ștefan Coidum. Un campionat este lung și îl câștigă echipa care reușește să etaleze cel mai înalt nivel al constanței în joc. Am unele îndoieli că tripleta sus-amintită e capabilă de așa ceva. În cazul lui O. Lazăr se pune în primul rând problema caracterului, fiind de prevăzut toanele și fițele care l-au împiedicat să devină un mare fotbalist român. Și Vancea este susceptibil, având în vedere antecedentele carierei sale... premaghiare, de a deborda în capricii incompatibile cu cerințele unui lot care vrea să promoveze. Totuși, se spune despre el că l-ar fi schimbat în bine stagiul din campionatul maghiar, mai slab ca al nostru dar, deloc paradoxal, mult mai serios, mai profesionist. (Nu e un paradox pentru că noi avem talente, dar n-avem organizare, sistem și, deocamdată, nici să le realizeze, pe când la ei e viceversa.) Apoi, Vancea și Negrău au lăsat (sau au fost lăsați de?) un campionat mai bănos, ceea ce ar putea însemna că valoarea lor nu mai e pe măsura firmei. Deși s-ar putea ca la Oradea să câștige mai bine, acum, când se spune că 4 sponsori (sau ce-or fi ei) au luat în primire câte o grupă de jucători pe care îi plătesc, dar pentru care au drept necondiționat de a trata eventuale transferuri. Cred că de aici ar putea veni, pentru Poli, pericolul: de la condiții fiinanciare mai bune și în orice caz, mai riguroase și normale, și nu atât de la valoarea echipei orădene. Oricum, Negrău - Vancea - O. Lazăr au deja o vârstă, iar vârsta se observă mai ușor și trage mai greu la atacanți... Ar mai fi ceva: am înțeles că Negrău joacă excelent ca vârf, ba chiar un gazetar "central" îl recomanda lui Iordănescu. Întotdeauna am văzut în Negrău un vârf autentic, un spărgător de apărări (gen Cămătaru, dar cu o tehnică superioară), de aceea m-am mirat mereu că având în vedere penuria de vârfuri, nu a fost forțat pe accest post, nici la Steaua, chiar dacă îl avea în față pe Pițurca.

● Să revenim puțin la Poli. Acel accidennt sau întâmplare sau conjunctură nefericită (sau toate la un loc) de la Oradea spune totuși ceva. Că Poli nu are un lider de echipă. Vlaicu este conducător de joc (deși a apărut și Călin...), dar în nici un caz lider de echipă. Un lider de echipă este acel caracter, acea voință capabilă să tragă după sine 10 coechipieri. Și la bine, dar mai ales la greu. Liderul trage echipa după el împotriva unui public ostil, a unui arbitru părtinitor. Sau a unei conjuncturi dificile: o miză apăsătoare, neșansă în joc, greșeli copilărești, un adversar căruia îi iese totul. La Oradea, un lider putea întoarce rezultatul. Vlaicu dădea din mână a lehamite, la greșelile coechipierilor. Ceea ce ne-a amintit schimbul de replici cu banca tehnică, din alt meci cu miză mare (mult mai mare)), cel cu Rapid, din ultima etapă a D.N.-ului încheiat, în care Vlaicu a depus primul armele, într-un moment când se mai puteau întâmpla multe. Inclusiv sa bată el penalty-ul, nu Bătrânu, și, înscriind, să relanseze meciul... Vlaicu a jucat sâmbătă foarte bine, la radio a fost dat ca jucătorul meciului, dar el nu este un lider de echipă! Lideri de echipă au fost Dinu și Bölöni, la noi. Sau Matthäus, le nemți. În Timișoara, aș zice Chimiuc și Păltinișanu. La Arad, Broșovschi.

● Nici Varga nu e un lider de echipă. E un jucător bun, nu încape îndoială, dar nu poate mobiliza 10 coechipieri, în momente cheie. Deși ar fi bine să fie așa, nu cred că în jurul lui va renaște Poli la greu, cum am citit în "R.B." Haideți să ne gândim puțin mai realist la cazul lui Varga, căruia "R.B." îi spune: **"Și peste ani, când lumea te va întâlni pe stradă, veți avea tăria de a vă privi în ochi iar toți vom spune: <<Acesta e Varga, de la Poli!>> Pentru că în fotbalul românesc, numele tău este și va rămâne definitiv legat de clubul alb-violet, iar Timișoara te va considera și te va trata, mereu, ca pe un fiu al ei de suflet. Știu că nu se trăiește din vorbe frumoase, dar sunt convins că timpul va deveni, aliatul tău."** Din păcate, adevărul e că nu se trăiește din vorbe frumoase. Peste câțiva ani, la un post de control, un milițian - pentru că, din păcate, deși avem deja polițiști adevărați, mai sunt și destui milițieni - deci un milițian îl va opri pe "pitic" și-i va zice: "Bă, Varga, ia să văd, ai inspecția tehnică?"

Un fost mare fotbalist de la Poli, a avut în ultimii ani, destule necazuri, din unele, din altele, și de sănătate. Nu l-a ajutat nimeni, în afara oamenilor de fotbal, cei care activează în fotbal adică. Restul, publicul, nu-i așa, nu l-a prea băgat în seamă. Asta e viața, s-o lăsăm ca atare. Ar fi frumos să mă-nșel, dar nu vedeți ce vremuri trăim?

Tot din păcate, timpul nu poate deveni aliatul lui Varga. El se află către finalul carierei. Nu la final, dar nici mult nu mai este, pentru că, de-acum, fiecare sezon, fiecare etapă, fiecare accidentare atârnă dublu sau triplu la cântarul longevității sportive. În acest moment, o echipă din primul eșalon îl solicită pe Varga. Îi oferă o sumă de bani, la instalare și perspectiva - mai mult sau mai puțin... realistă - de a câștiga prime de joc superiioare diviziiei A. E greu de presupus că lui Varga i se va mai ivi ceva mai avantajos, după ce în vară n-a obținut vreun contract în Ungaria. Ar fi, carevasăzică, ultimul tren.

În vară, conducerea lui Poli i-a promis că nu-i va pune bețe-n roate în cazul că va dori să plecce. E adevărat, pe de altă parte, că acum datele problemei sunt ceva mai... delicate. În primul rând, nu e vorba de un contract afară, ci în țară. Și încă la doi pași, la un vechi rival, posibil adversar direct în viitorul campionat. Deci, un contract în țară, unde, și pe un jucător de C, se solicită milioane, unde nimeni nu iartă, unde un Sandu Roco a costat, la 28 de ani și cu un sezon de div. C în spate, 25 de milioane plus Șerban. Pe de altă parte, antrenorul a contat pe Varga, în pregătiri, și are nevoie de el. Apoi, s-a pierdut cum s-a pierdut la Oradea. Chiar presupunând că antrenorul ar fi dispus să renunțe la Varga, imaginați-vă ce discuții s-ar isca: "Ce ăștia-s nebuni?! Îți spun eu, nu vor să intre!!... Ș.a.m.d."

În mod normal, Poli ar trebui să-i dea drumul lui Varga. Mai corect, să-l vândă. **"Unul din principalele obiective ale cluburilor din Europa este să producă, să formeze jucători de valoare și să-i vândă"**, spunea Ilija Petkovici, antrenorul lui Servette Geneva. Așta fiind ciclul, în cazul lui Varga ar urma vânzarea, căci **"fotbalul a devenit o afacere"**, cum zicea Petkovici. Atunci, judecând cazul **realist,** din punctul de vedere al clubului Poli ar trebui analizate doar două puncte: dacă Varga este indispensabil, în acest moment, îndeplinirii obiectivului propus, promovarea, și dacă oferta primită pentru cedarea sa (ca să nu mai zic vânzare, că sună urât, deși e mai aproape de adevăr) este corespunzătoare. Iar în ce-l privește pe Varga, el are de ales între un status quo - varianta mai comodă (că nu-i ușor să-ți iei șatra și să te muți sau să faci naveta), aparent mai puțin bănoasă și mai... sentimentală - și o sumă (zice-se, 10 milioane) sigură de transfer plus alți bani sub formă de salar și prime de joc, care stau sub același senin al incertitudinii, o astfel de abordare a lucrurilor este preferabilă în societatea noastră post-decembristă, restul, tot din păcate, fiind maculatură pentru melodrame. Asta e.

● Tot realist discutând, n-ar fi de mirare ca mâine-poimâine Varga să fie fluierat de publicul lui Poli, pentru o ocazie, o lovitură liberă sau un penalty ratat. A pățit-o unul mai celebru ca el, Răducioiu, fluierat și apostropfat de o parte a galeriei de pe Gehncea, în meciul cu Azerbaidjanul. Același Răducioiu care ne-a făcut mari la mondiale.

● Legat de meciul național, unii zic că a fost bine, că ce vroiam mai mult, mai ales la prima apariție oficială după CM, alții zic că rezultatul e bun,dar jocul nicidecum. Alții au spus că, neavându-l nici pe Hagi, Iordănescu îi uită în continuare pe Timofte II și Badea, deși nu are mijlocași. Mi se pare cea mai pertinentă observație: națională joacă fără mijlocași, atunci când nu-i are pe Hagi și Sabău. Practic, cu Azerbaidjanul, s-a jucat cu 3 jucători de atac: Dumitrescu, Lăcătuș și Răducioiu. Și în față a fost o echipă care s-a baricadat. Cam cum am făcut noi în America. Acolo, pe spații mari, formula cu doar 3 jucători de atac a mers. În fața unui adversar care folosește aceeași manieră, iată că nu mai ține.

● La fel de adevărat e că nu-i ușor să împui noi jucători în lot. Faptul că Florin Cârstea e apelat de mai galonații săi coechipieri după... nume și nu după prenume, e destul de sugestiv.

● Un domn din fotbal, îmi spunea, extrapolând ceea ce se petrece la Craiova, că vinovați de degringolada fotbalului românesc nu sunt nici pe departe jucătorii, ci conducătorii de cluburi, adică majoritatea dintre ei, oameni neprofesioniști, fără o altă politică în administrarea cluburilor decât cea a zilei de mâine cu buzunarul propriu cât mai garnisit. Mi-am amintit de asta, auzind de ordinea instaurată la Hunedoara, de atmosfera civilizată care se instalează la Corvinul. Și asta, de când a (re)venit ANTRENORUL Remus Vlad. Deci, toate astea le-a realizat **antrenorul,** a cărui menire estte să pregătească echipa, nu să organizeze clubul. Unde au fost până acum conducătorii clubului, că după nume sunt aceiași? Treaba e că omul sfințește locul, dar ăștia sunt parcă din ce în ce mai rari. Și mai puțin dispuși să pună umărul.

MAX YAMAHA

CINE S-A PĂCĂLIT? CHARLEROI SAU UTA?

RAPID - UTA 1-0 (0-0)

Stadion Giulești, teren excelent, timp frumos, spectatori 10.000

Arbitri: Ad. Moroianu (Ploiești), S. Poenaru (Botoșani), I. Negoescu (Tîrgoviște)

Cartonașe galbene: Vlădoiu - Szell, Mitu

RAPID: Toader 6 - White 8 - Stanciu 7, Bealcu 6, Matei 6 - Chebac 5 (72, Andrași), Motroc 5 (46, Iovan 7,5), Chiriță 5 - Voinea 5, Vlădoiu 5, Țîră 5.

UTA: Sinescu 7,5 - Grad 6,5 - Szell 7, G. Radu 6, Dronca 6 - Boloș 5, Grădinaru 5, Coraș 6, Stupar 5 (65, Arman 5) - Mitu 6, Țîrlea 5 (83, Plisca)

A înscris: VLĂDOIU (min.85), care a fructificat o pasă a lui Andrași

JUCĂTORUL MECIULUI: WHITE

Cine a fost vineri în Giulești are ce regreta. Prima repriză a fost la nivel de campionat orășenesc. "Tonul" a fost dat de feroviari, care au avut o linie de mijloc și un atac încâlcit, de parcă cei trimiși în teren jucau pentru prima dată împreună. Singurii care au mai arătat ceva fotbal au fost fundașii laterali ai bucureștenilor. Arădenii s-au cantonat în propria jumătate de teren, încercând contraatacuri timide. Așa cum spuneam și după jocul de la Galați, cu un singur om în atac - Mitu - nu se pot marca goluri. În repriza secundă, cei care au plătit 1500 - 2000 lei pe bilet au văzut un fotbal de nivelul diviziei secunde. Intrarea pe teren a lui Iovan a făcut ca întreaga echipă gazdă să ocupe poziții mai avansate, UTA răspunzând printr-un joc de apărare mai bine organizat. Ultimele 20 de minute au aparținut vișiniilor, impulsionați de Andrași. Arădenii au mai riscat câte un contraatac, dar gradul lor de periculozitate s-a destrămat la 16m de poarta lui Toader. Înscriind un gol norocos, Rapidul s-a mulțumit cu o victorie mică, pentru că arădenii nu au mai avut forța să egaleze. E regretabil că o echipă cu o apărare bună și cu un mijloc capabil să facă față rigorilor primei divizii nu beneficiază și de un atac pe măsură. Probabil că atunci alta ar fi situația.

LUCIAN GHEORGHIU

VESTIARELE INTERZISE

Pentru corespondentul Sport Vest, practic, "Minutul 91" nu a existat. Prin practici abuzive, care încalcă grav regulamentele APS, conducerea CF Rapid condiționează accesul la masa presei și la vestiare de o acreditare specială, care anulează legitimația APS. Acestea sunt motivele pentru care reporterul - care și-a plătit dreptul de a-și face cât de cât meseria - nu poate să scrie nimic despre culisele acestei partide. Și totuși...

● În tribune s-au aflat doi emisari ai clubului belgian Charleroi. Suporterii vișiniilor au motivat evoluția slabă a favoriților lor prin faptul că s-a încercat păcălirea belgienilor. Totuși, la fel de slab a jucat Rapidul și contra maltezilor. Atunci pe cine au păcălit? ● Înainte de începerea meciului, a avut loc un incident între Rodin Voinea și secretarul general al CF Rapid, Dan Matei (cel care se ocupă și de acreditări...). Nu se știe care a fost motivul real, dar atacantul rapidist a urlat că va face ce va face și îl va schimba pe "tov. secretar". Ar fi mai bine pentru toată lumea...

● Suporterii din aripa anti-Hizo se întreabă cum de a acceptat Fane Iovan să se întoarcă lângă Podul Grant, după ce Hizo l-a catalogat drept "fotbalist depășit" și "om neserios". Cert este că Iovan a fost primit cu urale la intrarea sa în teren.

CIFRELE ETAPEI

2 - numărul meciurilor nule din cele 36 disputate până acum. Ambele o au ca protagonistă pe FC Maramureș, singura echipă neînvinsă și fără gol primit în deplasare.

4 - numărul penalty-urilor acordate în această etapă, toate transformate

4 - etape în care Dună (FC Național) și Demollari (Dinamo) au înscris cel puțin câte un gol.

6 - cartonașe roșii acordate (5 în partida Oțelul Galați - FC Național)

10 - Vali Ștefan (Oțelul) este al 10-lea jucător eliminat în acest campionat, totalul cartonașelor roșii ajungând la 14.

10 - puncte cucerite de oaspeți, care au înscris de 11 ori.

16 - puncte acumulate de gazde (14 goluri marcate)

25 - numărul golurilor realizate în etapa a IV-a

30 - vârsta împlinită în ziua etapei de Mihai Țîrlea (UTA)

50 - meciuri în prima divizie pentru portarii Bojici (FC Brașov) și David (Electro)

70 - numărul lunilor de când nu s-au mai marcat 11 goluri într-o partidă din prima divizie. Ultima oară acest lucru s-a petrecut în 11 decembrie 1988, la meciul Steaua - Corvinul 11-0.

100 - goluri primite de Electroputere în DN.

100 - Ilie Lazăr (Gloria Bistrița) a înscris în meciul cu Dinamo cel de-al 100-lea gol al campionatului.

100 - jocuri în prima ligă pentru Iftodi (Steaua)

200 - meciuri în DN pentru FC Maramureș Baia Mare

1100 - goluri primite în DN de Sportul Studențesc

LEGENDĂ

MECI BUN — MECI MEDIU — MECI SLAB

CELELALTE REZULTATE

DINAMO - GLORIA B-ȚA 7-4: V. Moldovan (3 și 10), M. Pană (13), Demollari (40), Ceaușilă (49, 59 și 82 - penalty) - I. Lazăr (45 - penalty, 48 și 84), Zegrean (85)

FC FARUL - ELECTROPUTERE 1-0: Butoiu (53)

PETROLUL - CEAHLĂUL 2-0: Zmoleanu (8 - penalty), Răchită (35)

"U" CLUJ - STEAUA 0-1: Lăcătuș (59). Eliminat: I. Stan (Steaua) - min.88

OȚELUL - FC NAȚIONAL 2-5: Maleș (5), Tănase (42) - F. Cârstea (34 și 88), Petre (75), Dună (83 și 90 - penalty). Eliminați: Dudău, V. Ștefan și Călugăru (toți de la Oțelul, în min.55, 58 și 90), Liță și Colceag (ambii FC Național în min. 58 și 70)

UNIV. CRAIOVA - FC ARGEȘ 1-0: Gane (55)

FC BRAȘOV - FC MARAMUREȘ 0-0

SPORTUL STUD. - INTER SIBIU 0-1: Zotincă (44)

ETAPA VIITOARE

(sâmbătă, 17 septembrie, ora 17):

Gloria B-ța - Petrolul; FC Argeș - Dinamo; FC Maramureș - Univ. Craiova; UTA - Inter Sibiu; Electroputere - Rapid; FC Național - FC Farul; Ceahlăul - Oțelul; "U" Cluj - Sportul Stud.; Steaua - FC Brașov.

CLASAMENT D.N.

	TOTAL						PENALTY-uri				ACASĂ					AFARĂ				
							In favoare		Impotriva											
							Total	Marc	Total	Marc										
FC NAȚIONAL	4	3	0	1	13-8	9	1	1	2	1	2	2	0	0	7-3	2	1	0	1	6-5
RAPID	4	3	0	1	7-2	9	1	1	0	0	2	2	0	0	6-1	2	1	0	1	1-1
PETROLUL	4	3	0	1	9-5	9	2	1	0	0	2	2	0	0	4-0	2	1	0	1	5-5
DINAMO	4	2	1	1	14-11	7	2	1	2	2	2	2	0	0	10-5	2	0	1	1	4-6
FC ARGEȘ	4	2	1	1	8-6	7	0	0	0	0	2	2	0	0	5-2	2	0	1	1	3-4
STEAUA	4	2	1	1	5-3	7	0	0	0	0	2	1	1	0	3-0	2	1	0	1	2-3
INTER SIBIU	4	2	1	1	6-6	7	0	0	1	0	2	1	1	0	5-4	2	1	0	1	1-2
FC FARUL	4	2	1	1	5-6	7	1	0	0	0	2	2	0	0	3-0	2	0	1	1	2-6
ELECTROPUTERE	4	2	0	2	6-6	6	0	0	1	1	2	2	0	0	6-3	2	0	0	2	0-3
GLORIA	4	2	0	2	9-10	6	1	1	2	1	2	2	0	0	4-1	2	0	0	2	5-9
CEAHLĂUL	4	1	2	1	7-7	5	2	2	1	1	2	1	1	0	6-4	2	0	1	1	1-3
"U" CLUJ	4	1	1	2	6-7	4	1	0	0	0	2	0	1	1	3-4	2	1	0	1	3-3
FC BRAȘOV	4	1	1	2	4-6	4	1	0	1	1	2	1	1	0	2-1	2	0	0	2	2-5
UNIV. CRAIOVA	4	1	1	2	4-6	4	1	1	0	0	2	1	1	0	2-1	2	0	0	2	2-5
OȚELUL	4	1	1	2	10-13	4	2	2	1	1	2	1	0	1	4-6	2	0	1	1	6-7
FC MARAMUREȘ	4	0	3	1	2-3	3	0	0	1	0	2	0	1	1	2-3	2	0	2	0	0-0
UTA	4	0	1	3	3-8	1	0	0	2	1	2	0	1	1	2-5	2	0	0	2	1-3
SPORTUL STUD.	4	0	1	3	1-6	1	0	0	1	1	2	0	0	2	0-2	2	0	1	1	1-4

OCHI ÎN OCHI

DAN OLOGEANU

"Merg pe mâna președintelui Ioan Pop!"

Rep: Dane, după ultimul dialog, am înțeles că trebuia să pleci în Statele Unite, pe 17 iulie. De ce nu ai plecat totuși?

D.O.: La partida de juniori România - Polonia, am făcut un accident la mușchii gemeni. Nu-mi permiteam să merg acolo accidentat de vreme ce gazdele suportau toate cheltuielile!

Rep: Presupun că acum ești apt, de vreme ce ai fost singurul arbitru prezent în toate cele trei etape ale campionatului diviziei naționale.

D.O.: Desigur, acum sunt în plenitudinea forțelor, am fost prezent într-adevăr în primele etape și mam clasat pe locul patru după notele obținute.

Rep: Să revenim puțin pe meleagurile noastre. Ești responsabilul resortului tehnic al comisiei județene de arbitri Arad. Te rog să ne lămurești, dacă poți, de ce numai în județul Arad etapa de divizia C este programată de sâmbătă dimineața până duminica seara, dând astfel unor arbitri ocazia să arbitreze câte două sau trei partide?

D.O.: Se pare că la o ședință la care nu am fost invitat, deși ar fi trebuit să particip la acestea penru a informa în timp util schimbările survenite în regulamentul de fotbal, conducerea AJF-ului a lăsat la latitudinea delegațiilor echipelor din divizia C de a-și alege zilele și orele, ceea ce mie mi se pare corect, până la ultimele șase etape de campionat.

Rep: Ce partide internaționale ai de arbitrat în următoarea perioadă?

D.O.: Pe 27.09.94, în Cupa UEFA, partida Tekstilist - Bekescsaba.

Rep: În urma "uraganului" de la testarea arbitrilor diviziei C Arad, se aud tot mai multe voci care contestă lotul actual de arbiri. Ce părere ai?

D.O.: În acest lot au fost confirmați numai arbitri care au promovat testele fizice și teoretice. Sunt în general arbitri foarte tineri, cărora le-am acordat o șansă să ajungă în lotul B.

Am avut cincisprezece arbitri divizionari și acum avem numai opt. Și aceasta spune ceva. Am impresia că s-a neglijat viitorul arbitrilor divizionari. Acum media de vârstă a lotului nu depășește 24 de ani.

Rep: Mulți vă acuză, pe tine și pe Mircea Axente, de exigență maximă, vis-a-vis de faptul că amândoi aveți proprii copii arbitri foarte tineri...

D.O.: Vrem să revitalizăm arbitrajul arădean și să nu se uite că primul sediu al colegiului central de arbitri a fost la Arad. Mai mult, Aradul a avut arbitri foarte buni: I. Oprița, I. Igna, I, Hönig, deci vrem ca acești tineri să calce pe urmele lor, chia dacă ei se numesc Marius Axente sau Dănuț Ologeanu...

Rep: Ce gânduri de viitor ai?

D.O.: În momentul când mă las de arbitraj, intenționez să candidez, la alegerile din martie-aprilie 1995 ale AJF-ului, pentru funcția de președinte.

Rep: Ce poți să ne spui despre UTA?

D.O.: Am fost cooptat în cadrul clubului, să mă ocup de societatea comercială "Pro UTA" și nicidecum să mă implic în activitatea clubului, pentru că această situație era incompatibilă cu activitatea mea de arbitru. Consider că atât antrenorii cât și conducerea clubului, contestați de mulți, nu vor ajunge cu echipa la retrogradare. Merg pe mâna președintelui Ioan Pop!

OVIDIU PĂCURARIU

Nu-i vestiaru' seif de bancă...

■ Gelu Decuseară s-a remarcat în mai toate partidele pe care le-a susținut, în ediția trecută de campionat, sub culorile Metalului Bocșa. Acum însă privește fotbalul din tribună. Motivul? Băiatul dorește cu orice preț să joace în divizia A. La Gloria Reșița. Îl vrea și Victor Roșca. Dar Caromet Caransebeș, al cărui jucător este, cere pentru transfer 10 milioane! Bani pe care președintele din Govândari, Iosif Riteș, nu-i dispus să-i dea. Culmea e că agentul nostru a aflat și prețul transferului lui Decuseară de la Siderurgistul Reșița la Caromet: 15 mingi și o sacoșă de echipament!!

■ Să mai rămânem pe teritoriul cărășean. Și tot în Govândari. Înaintea meciului Gloria Reșița - ASATg. Mureș, celebra FRF i-a dat dezlegarea jucătorului Sandu Marcă să joace la alb-albaștrii. După cum se știe expolistul a fost transferat recent la Dinamo ment, Marcă a făcut o întindere de ligamente, care l-a ținut în afara gazonului, în partida de sâmbătă. Agentul nostru a aflat însă că boss-ii lui Dinamo intenționează să-l "paseze" pe reșițean la o echipă din D.N. Și încă la una "sonoră". Urmează să mai afle și numele acesteia.

■ Punct mare obținut de CFR la Mediaș! Dar nu fără peripeții! Amintindu-și de perioada în care a fost antrenor secund la Poli, când alb-violeții au întâlnit pe celebra Real, la Madrid, Ghiță Chimiuc a ținut să facă un antrenament în seara dinaintea meciului. Dar stupoare! Feroviarilor nu li s-a permis accesul pe stadion. Trecut însă prin multe, Ghiță al nostru nu s-a dat bătut. A ales ca loc de desfășurare a antrenamentului o pajiște, la vreo 5 km în afara orașului, înspre Tîrnăveni. Bineînțeles că a fost prezent la fața locului și agentul nostru detașat disciplinar la Copșa Mică.

■ Să vă mai semnalăm încă o întâmplare inedită de la Mediaș. Nu toți localnicii au fost mâhniți după semieșecul gazdelor. După ultimul fluier al arbitrului, un copil tuciuriu se bucura de rezultatul egal și de cei 1000 de lei primiți de la redactorul cotidianului "Timișoara", Gigi Roșu. Băiatul a primit acești bani ca o recompensă că s-a rugat ca rezultatul meciului să rămână egal. Aceasta a fost convenția făcută de redactorul timișorean cu tânărul din Mediaș, în timpul reprizei secunde!

■ La meciul de Cupă dintre eternele rivale Gloria și CSM Reșița a oficiat o brigadă timișoreană compusă din Ion Mureșan, Zaharia Ciev și Sorin Altmayer. Înaintea partidei, gazdele din Govândari le-au promis celor trei cavaleri ai fluierului o mașină pentru a-i duce acasă, după joc. În primele 17 minute, după cum au evoluat cele două echipe, puteai să juri că asiști la un joc amical. Între minutele 18 și 32 centralul Mureșan n-a fost obligat să fluiere decât o singură dată! Dar înscrierea singurului gol din acest derby a declanșat discuții îndelungi. Szijj a fost lansat pe dreapta, Marinescu se afla în poziție de ofsaid, în centru, iar după o cursă de 25 de metri a lui Ioszka a urmat o centrare înapoi la Marinescu, care a marcat! Brusc, cei de la Gloria, au reclamat reactivarea ofsaidului, pentru ca peste 10 minute o semnalizare eronată a tușierului Altmayer să-i enerveze în așa fel pe băieții lui Victor Roșca, încât la finele partidei cei care au pus mașina la dispoziție au fost... cei de la CSMR!

AGENTURA

ANA LUGOJANA
RIMINI S.R.L.
TIMIȘOARA Bd. LIVIU REBREANU 1/3
VINDE EN GROS
ȘI EN DETAIL
✦ ULEI ✦ ZAHĂR
✦ CAFEA ✦ DULCIURI
✦ COSMETICE ✦ DETERGENȚI
✦ BĂUTURI ALCOOLICE ȘI NEALCOOLICE
LA CELE MAI MICI PREȚURI DIN ȚARĂ
ALCOOL
RIMINI

Schimbarea la faţă

GAZ METAN MEDIAŞ - CFR TIM. 1-1 (1-1)

Stadion "Gaz Metan", teren foarte bun, timp canicular, spectatori 2000.
Arbitri: C. Vădana (Piatra Neamţ) - C. Frăţilă (Constanţa), G. Bagiu (Mangalia).
Observator: Alexandru Popescu (Bucureşti)
Cartonaşe galbene: Teleabă, Lazăr, Ţurcaş, Simcelescu, Stoican.
GAZ METAN: Unchiaş - Botezan - Handrea, Teleagă, C. ŞOMFĂLEAN, Someşan - Lazăr (46, CENAN), Niia, Hîncu - Jilăveanu (55, Popescu), Pusztai.
Antrenor: V. Dulău. Pe bancă: Popşor, Maier, F. Şomfălean.
C.F.R.: Ţurcaş - ARTIMON - DIACONESCU, Himcinschi, Pavlov, Ivan - STOICAN, VLĂTĂNESCU, OTIMAN - SIMCELESCU (cpt.) (76, Gligorovici), Faimoc (84, Foale).
Antrenor: G. Chimiuc. Pe bancă: Miklos, Vlad, Florescu.
JUCĂTORUL MECIULUI: STOICAN.
Au marcat: ŞOMFĂLEAN (min. 32), cu capul, la conerul executat de Handrea; STOICAN (min. 44), de la 6 m, după ce Unchiaş n-a putut reţine şi a respins şutul lui Simcelescu de la marginea careului.

● Două debuturi inedite, sâmbătă la C.F.R.: Vlătănescu şi Stoican. Dacă despre primul eventualele detalii ar fi superflue, Stoican debutează în divizia A la doar 18 ani - după 3 etape de suspendare - fiind, după Contra, al doilea component al grupei prof. P. Arnăutu, de la C.S.S. Banatul, care accede spre performanţă! ● C.F.R.-ul putea deschide scorul, în minutul 8, dar la şutul lui Simcelescu, care oricum intra în plasă, a intervenit Stoican, aflat în ofsaid. ● După ce s-au văzut conduşi, timişorenii au ieşit hotărâţi la joc şi, până la egalare, l-au pus la încercare pe Unchiaş prin Otiman şi Stoican. ● După pauză, introducerea lui Cenan şi, apoi, a lui Ferenc Popescu, a mărit viteza de joc a gazdelor, dar ceferiştii s-au grupat bine în jurul lui Artimon. A rezultat o repriză a doua care a suferit de lipsa fazelor clare la poartă.

CĂLIN PĂLTINEAN

MINUTUL 91

GH. CHIMIUC: "Am făcut un joc bun şi, cum s-ar spune, am spart ghiaţa. Am avut un ajutor foarte mare din partea lui Vlătănescu, transferat în această săptămână, un jucător cerebral care alimpezit jocul unei echipe tinere. Aş mai adăuga şi prestaţia foarte bună a juniorului Stoican, un fotbalist de perspectivă. Mă bucur că echipa a rezistat fizic. S-a văzut dorinţa unui rezultat bun. Sper că de aici începe redresarea C.F.R.-ului şi de aici am credinţa în victorie în următoarele două partide pe care le vom susţine "consecutiv" acasă.""

Doană ratează victoria!

CFR CLUJ - CSM REŞIŢA 0-0

Stadion "C.F.R.", teren foarte bun, timp călduros, spectatori 1000.
Arbitri: C. Gheorghe - Ş. Ursu (ambii din Suceava), F. Murariu (Gura Humorului).
Observator: Gheorghe N. Gherghe (Bucureşti).
Cartonaşe galbene: Şimon, Cojocaru, Petrescu.
C.F.R.: CIUCUR (cpt.) - Man - TULCA, Cazan, Şimon - OLARU, Mintegan, TRUŞCĂ, TĂMAŞ (83, M. Marian) - Iepure (72, M. Munteanu), Coroian.
Antrenor: dr. C. Rădulescu. Pe bancă: Pâclişan, Haitonic.
C.S.M.: IANU II - ROŞU - COJOCARU (cpt.), IANU I, GĂDĂLEANU, PANESCU - Marinescu (77, Boltaşiu), DOANĂ, Şerban - Szijj, Petrescu (87, Torma).
Antrenor: C. Gal. Pe bancă: Boşca.
JUCĂTORUL MECIULUI: IANU II.

● Meciul s-a desfăşurat într-o dominare quasitotală a C.F.R.-ului, dar care n-a fost concretizată prin goluri. ● Adevărul e că gazdele au uzat în permanenţă de "centrări ploaie" fără nici o şansă de reuşită în faţa unei apărări masive, bine aşezate şi hotărâte ce a beneficiat de un portar deosebit de inspirat. ● Atunci când au ajuns, totuşi în faţa porţii, clujenii au ratat prin Truşcă (min. 13), Tămaş (min. 19), din nou Truşcă (min. 24), şi, în sfârşit, cea mai mare ocazie a meciului, prin Coroianu, găsit liber de Tămaş, care a tras în Ianu II. ● Oaspeţii, care au aglomerat cât au putut culoarele spre propria poartă, având un cap limpede, Doană, au contraatacat de câte ori au putut. Dar Szijj şi Petrescu au fost susţinuţi doar de Şerban. ● Repriza secundă a fost identică cu prima, doar că, în final, reşiţenii puteau pleca spre Valea Domanului cu trei puncte dacă Doană, singur cu Ciucur, în min. 88, n-ar fi ratat ocazia meciului! ● Oricum, în final, elevii lui Carol Gal, au putut regreta că n-au încercat mai mult...

MIRCEA CHECICHEŞ

MINUTUL 91

ARPAD DOZSA (antrenor secund C.S.M.): "Deşi am avut multe indisponibilităţi, sunt mulţumit de jocul echipei. Am putut obţine acest rezultat favorabil şi datorită faptului că am întâlnit o echipă fair-play, care nu loveşte şi nu joacă la intimidare."

ADRIAN CUZMANOVICI (preşedinte C.S.M.): "Am avut norocul de a fi arbitraţi în deplasare de Constantin Gheorghe. Orice echipă, care nu joacă acasă, şi-l doreşte. În schimb, mi-aş dori ca echipa mea să se concentreze mai mult la joc şi să vorbească mai puţin în teren. Poate reuşeam mai mult, dacă Joska Szijj era susţinut în faza de atac."

Egalarea a plutit realmente!

GLORIA REŞIŢA - ASA TG. MUREŞ 1-0 (1-0)

Stadion "Gloria", teren uşor umed, timp schimbător, spectatori 600.
Arbitri: C. Ene (Bucureşti) - I. Ionaşcu, G. Mihalache (ambii din Buzău).
Observator: Dan Băjenescu (Timişoara).
Cartonaşe galbene: Chiş, Lup, L. Moldovan.
Cartonaş roşu: Chiş (83).
GLORIA: Fekete (cpt.) - I. PĂTRU - BRICI, Kapornyai, Chiş - BĂLEAN (73, Tuluc), Dacica, Dincă - MARCU, Ciornei (30, MANOLE), Veche.
Director tehnic: V. Roşca. Pe bancă: Vlădoi, Furdui, Mitar.
A.S.A.: BENDORFEAN - Szakacs - CERNĂTESCU, Lup, Nan, Roşca - Cioloboc II (60, L. Rus), Callo (cpt.), L. Moldovan (71, Tőrők) - PÂSLARU, STANCIU.
Antrenor: F. Ispir. Pe bancă: Rotaru.
A marcat: BĂLEAN (min. 37), şut "dintr-una" la o pasă altruistă a lui Marcu, găsit liber la marginea careului de către Chiş.
JUCĂTORUL MECIULUI: STANCIU.

● Au trecut trei ani de când cele două echipe nu s-au mai "văzut", evoluând în serii diferite. De aici "s-au tras" probabil cele 30 de minute de "luat pulsul", în care nu s-a înregistrat nici un şut pe spaţiul vreuneia dintre porţi. ● Intrarea lui Manole a înviorat jocul gazdelor, dar, pe rând, Brici, Marcu, Veche, nu l-au putut învinge pe Bendorfean, nici din 5 m. ● Din min. 55 în teren a fost, însă, o singură echipă, cea oaspete, care a adus în stare de groggy echipa gazdă, salvată de... gongul final, dar şi de ratările incredibile ale lui Pâslaru, Moldovan şi, mai ales, Callo, care, din 3 m, a trimis peste poarta lui Fekete, în min. 75. ● După eliminarea lui Chiş - justă de altfel, pentru două faulturi dure - Gloria a trecut prin 7 minute infernale! ● Faza cea mai litigioasă a meciului a fost în min. 74, când la o pătrundere a lui Pâslaru, Kapornyai l-a faultat şi oaspeţii au protestat îndelung. Adevărul este că primul a faultat Pâslaru... ● Oricum, echipa lui Florea Ispir va fi un "judecător" sever al pretendentelor la promovare dacă nu chiar se va "amesteca" în această luptă! ● Un cuvânt şi pentru Stanciu, care, la doar 18 ani, a impresionat deosebit pe postul de vârf... rătăcitor.

PETRU FUCHS

MINUTUL 91

V. ROŞCA: "Felicit adversarul pentru jocul foarte bun prestat şi pentru sportivitatea din teren. Sunt bucuros că am câştigat. A fost un meci greu cu una dintre cele mai bune echipe din serie. Am încercat o nouă aşezare în teren, cu trei vârfuri, dar am păcătuit la posesia mingii. Căderea din final o pun pe seama faptului că am alergat mai mult după balon, la recuperare."

F. ISPIR: "Cred că am dominat 70, din cele 90 de minute, dar, din păcate, am primit gol la o greşeală copilărească. E adevărat că am ratat câteva situaţii bune, dar arbitrul a influenţat direct rezultatul! A fost penalty clar, mai clar nici că se putea!"

DIALOGURI INERENTE

ROLLY JIVOINOV

Săptămâna trecută şi-a făcut apariţia la Timişoara, fulgerător ca deobicei, Rolly Jivoinov, fostul maseur al Politehnicii, din anii '70, acum stabilit în Germania. Rolly n-a venit nici acum cu mâna goală, ci a adus o maşină de efecte sportive, medicamente, vitamine pentru gruparea sportivă de care a rămas legat pe viaţă, aşa cum ne-a mărturisit în dialogul care urmează.

"Şi pâinea aş împărţi-o cu Poli!"

REP.: **Rolly, ultima oară când ne-am văzut în Timişoara era în preajma meciului Poli - Real Madrid. Acum, ţi-ai regăsit echipa de suflet în liga a doua. Cum ai trăit accest fapt, având în vedere că, probabil, eşti cel mai mare suporter al lui Poli din... Europa?**

R.J.: În primul rând, am fost dezamăgit total când am aflat că echipa a retrogradat! Dar, asta a trecut. Acum însă sunt convins că dacă echipa ascultă tot ce-i spune antrenorul, conducerea şi ce i-am spus eu, în această cursă de 3400 de metri, adică 34 de etape, nu există să nu pormoveze! Acolo, în prima ligă, îi e locul! Însă trebuie muncit...

REP.: **Rolly, de fiecare dată când vii la Timişoara, nu vii cu mâinile goale. Dimpotrivă, nu-ţi ajung mâinile pentru câte aduci la Poli. De unde toate aceste donaţii?**

R.J.: Totul vine din sufletul meu, din partea stângă a pieptului, de la inimă. Niciodată n-o să mă schimb! Dacă voi avea o coajă de pâine, o voi împărţi cu Poli! Până la sfârşitul vieţii mele va fi aşa.

REP.: **Am impresia că ai sânge alb-violet...**

R.J.: Fiecare are dragostea lui. A mea e Poli!

REP.: **Speri că vei mai reveni la Timişoara pentru un meci a lui Poli în cupele europene?**

R.J.: Sunt convins de asta.

REP.: **Legat de asta, cum crezi că poate deveni Poli un club cu adevărat mare?**

R.J.: Secretul e ca toate verigile de organizare să funcţioneze ireproşabil.

REP.: **Mă refeream şi la a deveni un club puternic financiar...**

R.J.: Soluţii financiare ar fi atragerea sponsorilor. Aceasta este, cred eu, principala direcţie în care trebuie să lucreze conducerea clubului.

DUKI POPOVICI

ACASĂ, ÎN GRAFIC!

POLI - UNIREA DEJ 5-1 (2-0)

Stadion Silviu Bindea, teren bun, timp frumos, spectatori 2500.
Arbitri: Fl. Verigeanu, Gh. Mosor, P. Păunescu (toţi din Rm. Vîlcea).
Observator: Grigore Macavei (Deva).
Cartonaşe galbene: Călin - Nae, Sălăgean.
POLI: ALMĂŞAN - Sandu - Varga (cpt.), Andreaş, Stoicov - Contra (46, Kovacs), VLAICU, Călin, CONTESCU - TRANDU (77, Velcea), STRIZU.
Antrenor: C. Rădulescu. Pe bancă: Pîrva, Solomon, O. Popescu.
Unirea: Ceclan - Esztinka - Tirchineci, Tătăran (46, Prata), Farcaş (cpt.), Nae - F. Manea (46, Cupşa), Sălăgean, Olariu - SIME, PÎRVU.
Antrenor: N. Manea. Pe bancă: Rus, Botiş, Ilieş.
Au marcat: VARGA (min. 33) din penalty, acordat în urma henţului în careu comis de Esztinka; STRIZU (min. 42), trimiţând în colţul lung, pe sub pportarul ieşit la întâmpinare, o pasă în adâncime a lui Călin; KOVACS (min. 47), care a finalizat o acţiune a lui Strizu; ESZTINKA (min. 50) transformând excelent o lovitură liberă de la aproximativ 20 m; TRANDU (min. 60), din apropierea porţii, după ce Strizu a făcut o cursă pe partea stângă şi i-a centrat lui Contescu, şutul acestuia fiind respins de Celcan până la autorul golului; STRIZU (min. 82) care a înscris cu capul, valorificând o centrare "pe tavă" a lui Vlaicu.
JUCĂTORUL MECIULUI: STRIZU.

În prima jumătate de oră, ceea ce s-a văzut pe teren a fost departe chiar de cerinţele eşalonului secund. ● Penalty-ul transformat de Varga a dat, practic, semnalul revirimentului timişorenilor. ● Golurile au venit logic, ca o confirmare a superiorităţii generale a albvioleţilor. ● Oricum, Unirea Dej este mult peste Armătura Zalău, dacă luăm în considerare prestaţiile ambelor echipe pe gazonul timişorean. ● Vârfurile Sime şi Pîrvu, au avut două ocazii majore de a înscrie, imediat după cel de-al doilea gol timişorean. ● Remarcabilă prestaţia celor două vârfuri timişorene. Măcar de i-ar ţine năravul... ● În concluzie, victorie clară a Politehnicii. Oricum, mai e mult până departe...

MARIUS BREAZU

MINUTUL 91

Costică Rădulescu: "Nu am avut un meci uşor, Dejul dovedindu-se o echipă bună. Am şi ratat mult, dar bine că am dat 5 goluri. Să sperăm că am terminat cu înfrângerile echipei noastre, pentru că trebuie să ne atingem obiectivul."

Nicolae Manea: "Victorie logică a echipei mai experimentate. Am avut două bune ocazii de a marca. Pe ansamblu, sunt destul de mulţumit de jocul echipei mele."

LEGENDĂ

MECI BUN — MECI MEDIU — MECI SLAB

CELELALTE REZULTATE

CORVINUL - PHOENIX 6-0: Şuvăgău (6 şi 90 - penalty), Halostă (39), Mitrică (56 şi 75), Costăchescu (87)
UNIREA A.I. - TRACTORUL 1-0: Mărgineanu (42)
METROM - ARMĂTURA 3-0: Clinci (33), Benea (47), Beraru (79 - penalty)
JIUL PETROŞANI - I.C.I.M. 1-2: Mangalagiu (17) - Sala (34), Petruş (70). Eliminaţi: Ghiţan (portar Jiul) - min. 35 şi Ghindaru (I.C.I.M.) - min. 60.
F.C. I.E.E.L.I.F. CRAIOVA - C.A. ORADEA 4-0: Florescu (7), Iriza (37 şi 58), Goiceanu (67 - penalty)

ETAPA VIITOARE

(sâmbătă, 17 septembrie, ora 11):

Unirea Dej - F.C. I.E.E.L.I.F.; C.F.R. Timişoara - Corvinul; Phoenix - Poli; C.A.O. - Metrom; C.S.M. Reşiţa - Gloria Reşiţa; Armătura - C.F.R. Cluj; A.S.A. Tg. Mureş - Jiul Petroşani; I.C.I.M. - Unirea A.I.; Tractorul - Gaz Metan.

REZULTATE AI

Rocar Bucureşti - Politehnica Iaşi 0-1; Bucovina Suceava - Acord Focşani 2-0; Poiana Câmpina - Gloria Buzău 2-0; Cetate Tg. Neamţ - Flacăra Moreni 1-1; Dacia Piteşti - Callatis Mangalia 9-0 (!); F.C. Vâlcea - Metalul Plopeni 3-0; Constant Galaţi - Portul Constanţa 2-1; Steaua Mizil - Dacia Brăila 1-0; Selena Bacău - Faur Bucureşti 1-1.

În clasament: **1. Bucovina Suceava 9 p** (4-0); **2. Dacia Piteşti 7 p** (14-2); **3. Poiana Câmpina 6 p** (6-2);... **16. Metalul Plopeni 3 p** (3-7); **17. Rocar Buc. 0 p** (0-8); **18. Callatis Magalia 0 p** (3-16).

CLASAMENT AII

CORVINUL	3	2	1	0	9-2 7
F.C. I.E.E.L.I.F.	3	2	1	0	8-1 7
POLI	3	2	0	1	13-7 6
C.A.O.	3	2	0	1	8-5 6
METROM	3	2	0	1	5-2 6
I.C.I.M.	3	2	0	1	4-2 6
GLORIA REŞ.	3	2	0	1	2-2 6
UNIREA A.I.	3	1	2	0	3-2 5
GAZ METAN	3	1	1	1	5-2 4
C.S.M. REŞIŢA	3	1	1	1	2-3 4
C.F.R. CLUJ	3	1	1	1	1-4 4
TRACTORUL	3	1	0	2	4-2 3
A.S.A.	3	1	0	2	4-3 3
JIUL PETR.	3	1	0	2	3-6 3
C.F.R. TMŞ	3	0	2	1	1-3 2
UNIREA DEJ	3	0	1	2	3-8 1
PHOENIX	3	0	1	2	1-11 1
ARMĂTURA	3	0	1	2	1-12 1

DIVIZIA B SERIA A III-A

Zece minute de foc

METALUL BOCȘA - ELECTRONISTUL CURTEA DE ARGEȘ 3-2 (1-0)

Stadion "Minerul" (Anina), teren bun, timp frumos, spectatori 200.
Arbitri: M. Bondor - N. Dehelean, V. Ciurescu (toți din Arad).
Cartonașe galbene: Tudosie, Moise, Zamfir.
METALUL: Perian - Videscu - Caimac, Costescu (cpt.), CIOCOI - Marișescu, TRIFON, Șabaiduc, Țigla - CIUCUR, Martin (62, Grindeanu).
Antrenor: F. Portik. Pe bancă: Pușcaș, Bosnia, Sbenghea, Iavorschi.
ELECTRONISTUL: Diaconescu (cpt.) - Moise - Mortunu, Cazan, Boboc - Grigore, TUDOSIE, Petrescu, Sima - Căpătan (65, Croitoru), Zamfir.
Antrenor: M. Militaru. Pe bancă: Mincă, Bădiță, Bejenaru.
Au marcat: CIUCUR (min. 26), din penalty, acordat pentru hențul comis de Cazan la șutul lui Trifon; ȘABAIDUC (min. 73), șut de la marginea careului la "așezarea" lui Ciucur; SIMA (min. 82), cu capul, după un corner executat de Tudosie; CIUCUR (min. 84), după ce a driblat și portarul, fiind bine angajat de Trifon; TUDOSIE (min. 89), șut în vinclu de la 16 m, după o cascadă de driblinguri.

● În ansamblu, meciul a fost controlat de bocșeni. În prima repriză, oaspeții n-au avut decât o singură ocazie de gol. ● În partea a doua, argeșenii au ieșit la joc, rezultând o repriză pe contre. ● Cu zece minute înaintea finalului se părea că totul curge spre o victorie a gazdelor. Dar au urmat minute de foc, cu trei goluri spectaculoase și... emoții pentru echipa lui Ferenc Portik.

F. PORTIK: **"A fost un meci de angajament, spectaculos, mai ales în partea a doua când oaspeții au revenit. Am meritat victoria, mai ales că am primit două goluri pe greșeli de apărare. Arbitrajul a fost excelent."**

M. MILITARU: **"Echipa mea este în construcție și, în aceste condiții, e greu să joci în deplasare. Arbitrajul îl consider satisfăcător..."**

FLORIN NEMEȘ

MINICRONICI SUBIECTIVE

"Și la 0-1 mai credeam"

PETROLUL ȚICLENI - UMT 1-0 (1-0)

OCTAVIAN ROȘCA (antrenor U.M.T.): "A fost un joc frumos pe care, din păcate l-am pierdut contrar cursului jocului. În prima repriză am avut 5 ocazii de singur cu portarul. Mai mult, șutul lui Vasco a fost respins de pe linia porții de un fundaș. Am luat gol pe greșeala noastră la primul lor șut pe poartă, în min. 21. De fapt a fost o centrare la care Avram n-a sărit, Nistor n-a ieșit, și Mogoșanu a înscris cu capul. Primele 20 de minute ale reprizei a doua au fost ale gazdelor, am echilibrat, apoi, din nou, jocul, dar, din păcate, în min. 88, Paleacu, singur cu portarul, a întârziat șutul. Puteam să luăm puncte, un punct. Înțeleg că la Motru am jucat mai slab, dar acum? Și la 1-0 mai credeam în victorie. Mai ales că am beneficiat de o pretație impecabilă a brigăzii de arbitri din Prahova...

Am aliniat formația: Nistor - Ghițoaica - Iacobiciu, Avram, Miclea - Petrov (Paleacu), Banu, Brucă, Radu (Preda) - Vasco, Bochiș."

"Nu dau vina pe arbitri, ci..."

VEGA DEVA - MINERUL ANINA 3-1 (2-1)

ROBY BENCZIK (președinte Anina): "După ce maestrul Gică Mărgineanțu a deschis scorul pentru noi, a intrat pe rol Grigore Macavei și... am pierdut. Ne-au bătut ca la... Nufărul, adică nu ne-au lăsat să mișcăm. Nu dau vina pe arbitri, niciodată nu fac așa ceva, dar nu înțeleg ce caută Macavei la club, că doar n-a promovat el! Am bunul simț să spun că nu m-au furat arbitri, dar după ce Steiner a făcut comoție și în poartă a intrat pușiul, la golul doi, a fost fault clar la portar. Repet nu-i acuz pe arbitri ci pe fundații mei centrali, care sunt înalți și nu l-au protejat pe "ăl mic".

Am folosit formația: Steiner (Avram) - Lazăr - Iacob, Pereș, Ghideu, Malița - Colța, Croitoru, Ciurea - Lala (V. Rus), G. Mărgineanțu."

D.P.

DIVIZIA B SERIA A IV-A

Două penalty-uri ratate!

VESTPETROM PECICA - CPL ARAD 1-0 (0-0)

Stadion Pecica, teren acceptabil, timp frumos, spectatori 300.
Arbitri: S. Bogdan (Craiova) - E. Roșu (Filiași), M. Slavu (Craiova).
Cartonașe galbene: Gârba, Văleanu, Rad, Mârnea, Cr. Avram.
Cartonaș roșu: Gârba.
VESTPETROM: PĂTRUȚ - Văleanu - Gârba, BOBU, Igna - Oros (46, Burtea), CORSENTI, Arman (cpt.), Zaharia - Rad (65, ARȘI), Nedelea.
Antrenor: Marius Drăguceanu. Pe bancă: Moraru, Beserman, Danciu.
CPL: MÂRNEA - Molnar - Șulea, Ștefănică, CONDREA - Ardelean, Ianos, Erdei (cpt.), Csipkar - Tătar (31, I. Petcuț; 46, VIZITIU), Cr. Avram.
Antrenor: Miroslav Vidac. Pe bancă: Bota, Bărbosu, Csordas.
A marcat: ARȘI (76), cu capul, la centrarea lui Igna și o ezitare a fundașilor oaspeți.
JUCĂTORUL MECIULUI: PĂTRUȚ.

● De remarcat și de subliniat faptul că meciul a fost deschis, curat, nefiind nicidecum vorba de "amabilități" de partea vreunei echipe. ● Gazdele au dorit mult victoria, au atacat susținut, dar haotic, frica de a nu greși punând stăpânire pe marea majoritate a jucătorilor din echipa gazdă. ● S-a ratat în prima repriză câte o ocazie mare de gol de fiecare parte. ● În repriza secundă gazdele obțin un penalty la un henț a lui Condrea în propriul careu. Ratează Nedelea. ● Să nu se lase mai prejos, oasppeții ratează și ei un 11 m acordat la un fault al lui Bobu, asupra lui Molnar. ● Gazdele reclamă un penalty la hențul lui Ardelean, în careu. Înclin să le dau dreptate. Arbitrajul lui S. Bogdan (Craiova) a fost cel puțin curajos, el nelăsându-se influențat de protestele și simulările din teren!

M. VIDAC: **"Joc de angajament cu multe greșeli de ambele părți. Apărarea noastră, altă-dată punctul forte al echipei, a greșit mult cu excepția lui Mârnea. Păcat că am ratat acel penalty!"**

M. DRĂGUCEANU: **"Au fost pe teren două echipe cu motivații diferite, datorită situației de plecare în campionat și a mai multor componente legate de activitatea fotbalistică la un club. A câștigat echipa care a avut șansa cea mai mare. Am avut din impresia, că arbitrii nu arbitrează jocul propriu zis!"**

OVIDIU PĂCURARU

MINICRONICĂ SUBIECTIVĂ

Decepție la Arad și nu numai...

FC ARAD - MINERUL LUPENI 3-3 (2-1)

E. GHERGHEL (președinte F.C. Arad): "În prima repriză am jucat bine, marcând două goluri relativ repede. Totul putea să fie normal dacă și în echipa noastră exista o presonalitate vis a vis de inconștiența oricărui copil talentat. În repriza a doua oaspeții au egalat, luând apoi conducerea la un penalty clar acordat de arbitru. Noi am ratat la scorul de 2-2 un penalty, repetat, moment ce a dus la eliminarea a doi jucători de la oaspeți, respectiv portarul Ciobanu și jucătorul Patrichi. Meciul a fost întrerupt câteva minute. La unul dintre puținele atacuri ale oaspeților arbitrul a acordat corect penalty în favoarea lor. În superioritate numerică, am forțat egalarea, obținând-o în cele din urmă tot din penalty. Au marcat: Burescu de două ori, unul din 11 m, și Volocaru.

Au arbitrat D. Iacob (B. Herculane) - I. Herghelegiu (Bocșa), M. Lungocea (Caransebeș).

F.C. Arad: Tentiș - Cr. Teacă - Ghe. Teacă, Bodea (46, Madoș), Câmpian - Bugariu, Barna, Burlan (80, Abrudan), Burescu - Ștefăligă, Volocaru.

GIGI IVAN (vicepreședinte F.C. Arad): "Cele prezentate de E. Gherghel sunt legate numai de meciul de astăzi. Fațada echipei F.C. Arad este alta. Nu au fost reținuți de la ambele echipe (Aris și Astra) cei mai buni jucători, iar "bătuta pe loc" cu cei tineri este o înșelăciune profesională!

În curtea acestui stadion sunt juniori mai buni decât cei care joacă în teren. Așteptăm ca să fie solicitați la concurență în fotbal și alții tineri. Suntem în căutare de soluții la toate nivelele; administrativ, tehnic și de lot. Preocuparea de bază rămâne cea economică și materială, care să susțină clubul F.C. Arad, cu bătaie mai lungă.

Despre jocul de astăzi poate fi subliniată greșeala antrenorului, care nu-și cunoaște jucătorii! Pentru a obține un rezultat pozitiv nu a găsit soluțiile corespunzătoare."

O.P.

FLASH

IOAN KOCSIS

"Antrenorii arădeni au depus mari eforturi să crească jucători... pentru alții"

REP.: **Ești un personaj aparte în lumea fotbalului arădean. Deși vrei să treci mereu neobservat, ești mereu în centrul atenției. Nu mai departe decât implicarea ta în destinele echipei de juniori, Romvest."**

I.K.: Încerc să ies din vizorul tuturor, fiindcă publicitatea mă deranjează. A existat un contract de asociere în participațiune încheiat între S.C. Romvest SRL și F.C. Aris, privind finanțarea grupei de juniori mici, pe atunci, a antrenorului Francisc Tisza, iar în cadrul acestei asocieri eu reprezentam interesele firmei private în calitate de consilier sportiv. Colaborarea a decurs bine. Prin fuzionarea echipelor F.C. Aris și C.S. Astra, urmează să se clarifice situația juridică a acestui contract. Între timp s-a constituit asociația sportivă Romvest, cu secție de fotbal. Se intenționează, în continuare, finanțarea fotbalului juvenil de către firma Romvest, pe baza principiilor existente în asociere.

REP.: **Această asociație sportivă este afiliată FRF-ului?**

I.K.: Este o societate nonprofit, afiliată FRF-ului, similar cu echipa timișoreană "Srbianka" Giuchici.

REP.: **Echipa participă în campionat?**

I.K.: Pe baza unui protocol care se va încheia nu peste mult timp cu F.C. Arad, echipa va participa în campionatul de juniori I.

REP.: **Bine, dar în acest campionat echipa F.C. Arad are inscrisă echipa de juniori a lui Ștefan Gal...**

I.K.: Protocolul nu este încă semnat așa că nu pot comenta nimic.

REP.: **Cu toate că cei apropiați te mai alintă cu apelativul de "procuroru", se vede că ai trecut în avocatură: ocolești răspunsurile directe...**

I.K.: Exagerezi, nu cred că am evitat răspunsurile tranșante la întrebările puse până acum.

REP.: **Bine, atunci te rog să ne spui părerea ta despre fuzionarea Astra - Aris.**

I.K.: Fuziunea ca și idee este benefică, în sensul concentrării valorilor și unirea tuturor eforturilor înspre performanță. Fuziunea în sine, fără o bază economică solidă, fără o organizare de tip profesionist, nu înseamnă nimic și cu asta cred că am spus totul.

REP.: **Dar despre UTA ce părere ai?**

I.K.: Greu de sintetizat în câteva cuvinte. După opinia mea situația dezastruoasă a echipei UTA se datorează exclusiv conducerii administrative, care, deși avea în mână pâinea și cuțitul, nu a știut ce să facă cu ele:

- S-au cedat cu ușurință jucători de valoare crescuți cu mari eforturi ale antrenorilor arădeni. Mă gândesc la R. Nagy, Cornea, Gaica, Ungur, Cheregi.

- Lipsa unei politici de perspectivă a clubului, a unei strategii de perspectivă în domeniul economic, cât și a formării lotului. An de an, lotul, în loc să se întărească, s-a subțiat, cu efecte asupra evoluției în campionat.

- Toleranța față de diferendele dintre antrenori și antrenori și jucători.

Ceea ce se întâmplă în acest tur de campionat sunt efectele acestor stări de fapt.

Este inadmisibil ca în perioada aprilie - iulie să nu intereseze pe nimeni echipa, unii plecând în străinătate, alții dând interviuri, alții plecând în concediu, arătând lipsa de profesionalism a conducerii. Fără măsuri competente și urgente, mi-e teamă că la anul vom juca la matineu.

A consemnat OVIDIU PĂCURARIU

FOOTBALL NEWS

● **CAZUL BĂBAN RĂMÂNE PE ROL.** Marți, Viorel Boiț, președintele FC Poli și Marcel Băban, au luat drumul Germaniei, cu destinație clară orașul Darmstadt, pentru a clarifica situația sportivă a lui Marcel. Clubul german susține că atacantul timișorean are datorii față de echipa la care a activat în sezonul trecut, datorii de care Băban nu știe nimic. Rămâne de văzut cine are dreptate.

● **PALEACU MILITAR.** Suporterii UMT-ului se întreabă de ce Tavi Roșca nu-l folosește pe unul dintre cei mai în formă jucători de care dispune. Explicația e simplă: peste puțin timp, Paleacu va deveni militar, "sărind" din schema umetiștilor pentru o vreme. Este interesant de urmărit la care dintre echipele militare va activa ex-umetistul în continuare. Recent cazuri similare au fost Mita, Guță și Samargi (și ei fost umetiști) care au jucat "sub arme" la Șoimii Textila, sau Ritter și Volosciuc (Electrica), foști componenți ai echipei Bega TimIșoara? Deci: aviator la Șoimii sau infanterist la Bega? Aceasta-i întrebarea?

● **SCÂNTEI LA BOCȘA.** Manea (Metalul Bocșa) a fost scos din lotul divizionarei B după o discuție în contradictoriu cu conducătorul clubului, Puiu Mischie. Se pare că Manea și-a cerut niște drepturi neîncasate de patru luni de zile.

● **DEMISII ȘI DUPĂ VICTORII.** Marius Drăguceanu, antrenoruul echipei divizionare B Vestpetrom Pecica a demisionat din funcție după victoria echipei sale asupra celor de la CPL Arad. O situație într-adevăr surprinzătoare.

● **VICTORIA SĂ TRĂIASCĂ.** Mihai Militaru, antrenorul divizionarei B Victoria Electronistul Curtea de Argeș este totodată comandantul Poliției militare din municipiul argeșan. Probabil că din această cauză echipa se numește și Victoria, un nume de tristă amintire din fotbalul nostru. Măcar de ar fi singurul...

● **DEBUT.** Șeful comisiei de arbitri din cadrul AJF Timiș, Dan Băjenescu a debutat sâmbătă în calitate de observator federal la meciul Gloria Reșița - ASA Tg. Mureș. După meci, dânsul n-a participat la tradiționalul protocol, fiind probabil presat de probleme, având în vedere că dumnealui este comisar șef în cadrul Gărzii financiare.

● **INSULTĂ?** Iulian Mihalache (FC Arad) refuză să se mai antreneze cu echipa sa. Motivul? Consideră că antrenorul Domide l-a insultat la meciul Motorul - FC Arad.

● **TOT MAI JOS.** Remarcat cu ocazia jocului din primăvara acestui an UMT - Minerul Anina (scor 0-2), Mathe (Minerul) a jucat apoi din ce în ce mai puțin, invocând tot felul de motive. Ca urmare, a primit dezlegare pentru divizionara C, Minerul Nera Bozovici.

CLASAMENT BIII

MOTRU	3	2	0	1	9-2 6
CÎMPULUNG	3	2	0	1	8-2 6
VULTURII	3	2	0	1	6-2 6
STOINA	3	2	0	1	5-2 6
ȚICLENI	3	2	0	1	5-3 6
SADU	3	2	0	1	3-1 6
F.C. DROBETA	3	2	0	1	3-2 6
ROVINARI	3	2	0	1	2--1 6
BOCȘA	3	2	0	1	6-8 6
ANINA	3	1	1	1	4-4 4
ARSENAL	3	1	1	1	3-4 4
DRĂGĂNEȘTI	3	1	1	1	3-5 4
BERBEȘTI	3	1	0	2	6-6 3
VEGA	3	1	0	2	3-4 3
MĂTĂSARI	3	1	0	2	2-3 3
ALEXANDRIA	3	1	0	2	4-6 3
VIDELE	3	1	0	2	1-3 3
U.M.T.	3	1	0	2	2-5 3
CRAIOVA	3	1	0	2	3-11 3
C. DE ARGEȘ	3	0	1	2	3-7 1

CELELALTE REZULTATE BIII

ARO Cîmpulung - Minerul Mătăsari 2-0; Minerul Motru - Constructorul Craiova 6-0; Metalurgistul Sadu - Unirea Alexandria 2-0; Minerul Berbești - Jiul Rovinari 0-1; Petrolul Stoina - Arsenal Reșița 2-0; F.C. Drobeta - Vulturii Lugoj 1-0; Sportul Drăgănești Olt - Petrolul Videle 1-0.

CELELALTE REZULTATE BIV

Parângul Lonea - Minerul Cavnic 2-0; A.S. Paroșeni - Olimpia Satu Mare 2-0; Minerul Sărmășag - Laminorul Zalău 1-0; Chimica Târnăveni - Metalurgistul Cugir 1-0; Minaur Zlatna - Avântul Reghin 3-0; Olimpia Salonta - Minerul Uricani 2-0; Sighetul Marmației - Motorul Arad 3-0; Negrești Oaș - Sticla Arieșul Turda 3-1.

CLASAMENT B IV

ZLATNA	3	3	0	0	11--19
SALONTA	3	3	0	0	7-2 9
LONEA	3	2	1	0	6-2 7
PAROȘENI	3	2	1	0	5-1 7
SIGHET	3	2	0	1	7-3 6
C.P.L.	3	2	0	1	4-3 6
NEGREȘTI	3	2	0	1	4-3 6
SĂRMĂȘAG	3	2	0	1	4-3 6
LUPENI	3	1	1	1	5-4 4
F.C. ARAD	3	1	1	1	6-6 4
OLIMPIA S.M.	3	1	0	2	9-5 3
TURDA	3	1	0	2	3-5 3
TÂRNĂVENI	3	1	0	2	3-5 3
URICANI	3	1	0	2	3-5 3
CAVNIC	3	1	0	2	2-5 3
MOTORUL	3	1	0	2	2-5 3
ZALĂU	3	1	0	2	3-7 3
VESTPETROM	3	1	0	2	3-11 3
CUGIR	3	0	0	3	1-6 0
REGHIN	3	0	0	3	3-9 0

ETAPA VIITOARE BIII

(duminică, 18 septembrie, ora 11):

U.M.T. - Bocșa; Mătăsari - Țicleni; Constructorul Craiova - Cîmpulung; Alexandria - Minerul Motru; Jiul Rovinari - Sadu; Arsenal - Berbești; Vulturii Lugoj - Stoina; Videle - F.C. Drobeta; Anina - Drăgănești Olt; Curtea de Argeș - Vega Deva.

ETAPA VIITOARE BIV

(duminică, 18 spetembrie, ora 11):

Olimpia S.M. - Parângul Lonea; C.P.L. - A.S. Paroșeni; Laminorul Zalău - Pecica; Metalurgistul Cugir - Sărmășag; Reghin - Târnăveni; Uricani - Zlatna; Motorul Arad - Salonta; Lupeni - Sighetul Marmației; Sticla Turda - F.C. Arad; Cavnic - Negrești Oaș.

C ARAD Violenţă pe stadioanele arădene...

AGRO CURTICI - TELECOM ARAD 1-1. Gazdele au muncit mult, şi-au dorit victoria, dar nu au reuşit-o deoarece s-au lovit de un adversar tenace care a ştiut ce vrea. Au marcat Vărşăndan respectiv Balita. Cel puţin curioasă maniera de arbitraj a lui Dan Ologeanu - senior care nu a prea luat în seamă semnalizările tuşierilor L. Ţandără şi Ghe. Petrişor, uneori corecte.

Agro Curtici: Dobra - D. Ardelean (cpt.) - Doba, Crişan, Barbu - Şimandan (55, Moldovan), Mager (77, Moldovan), Domide, Vărşăndan - Tuef, Ciumedean.

Telecom Arad: Rusu - Bucur - Nicola (60, Păcurar), Pârvu, Ghiriţi (cpt.) - Erdei, Coraş, Kelemen - Baliţa (70, Boros), Orosz.

BLĂNARUL TRICOUL ROŞU ARAD - ŞOIMII LIPOVA 3-2. Meci cu multe peripeţii. Arbitrul N. Dehelean a avut o zi slabă. El nu l-a eliminat pe Revnic de la gazde, când acesta l-a lovit cu pumnul pe Trif, dar s-a grăbit să-l elimine pe Bubela de la oaspeţi, într-adevăr într-o poziţie de ultim apărător, dar la o fază aproape de centrul terenului. Ulterior l-a eliminat pe bună dreptate pe Hanţig pentru injurii la adresa arbitrilor. Au deschis scorul gazdele prin Baltă iar oaspeţii au egalat prin Mitiţi, deşi se aflau cu doi jucători mai puţin în teren. Arădenii revin şi marchează două goluri prin Sanislav şi Coţiuban, iar Jurcă reduce din handicap. În ultimele minute ale partidei au loc două faze fierbinţi în preajma careului gazdelor, una chiar în careu, fault la Mitiţi, dar arbitrul Dehelean nu a acordat nimic, nici chiar cartonaş roşu lui Stoin, de la oaspeţi, care l-a pălmuit!!?

Blănarul: Banu - Roşca - Molnar, Bodea (46, Stelea), Revnic - Baltă (80, Donca), Kiss, Nadin (cpt.), Sanislav - Livciu, Coţiuban.

Şoimii: Moldovan - Bubela - Trif, Anton, Deffert - C. Lăcătuş, Mitiţi, Jurcă (cpt.), Pupăză - Hanţig, Sabou (46, Stoiu).

Arbitri: N. Dehelean - V. Ciurescu, M. Bondar.

INDAGRARA ARAD - CFR ARAD. Meci întrerupt în min. 25 când la o pătrundere a ceferistului Seviciu, arbitrul Doru Herţeg a acordat lovitură de la 11 m pentru oaspeţi. În acel moment mai mulţi jucători ai echipei gazdă s-au repezit la arbitrul de centru lovindu-l cu violenţă, chiar şi când acesta se afla căzut la pământ! Probabil AJF Arad va găsi o soluţie salvatoare pentru prestigiul firmei. O aşteptăm cu nerăbdare!

VULTURII SOCODOR - GLORIA ARAD 2-0. Au marcat: Mosora şi Buruiană. Arbitri: M. Axente jr. - T. Enoiu, V. Sabău.

ŞOIMII PÎNCOTA - ŞIRIANA ŞIRIA 3-0. A înscris Poenaru (2), Ilieş. Au arbitrat: D. Ologeanu - T. Vass, L. Ţandără.

MUREŞUL ZĂDĂRENI - VICTORIA NĂDLAC 3-1. Au arbitrat: Cl. Tripa - M. Gornic, C. Tiulea.

F.C. INEU - CRIŞUL CHIŞINEU CRIŞ 0-1. Gazdele au ratat un penalty, prin Florin Bun, dar au primit înfrângerea cu demnitate. Au arbitrat: E. Arsa - C. Maghiar, T. Marta.

VALCO ZĂBRANI - UNIREA ŞOFRONEA 4-1. Arbitri: D. Ologeanu jr. - P. Bîndea, A. Mihart.

În meci restant, **Valco Zăbrani - Mureşul Zădăreni 1-2.**

CLASAMENT

TELECOM	4	3	1	0	8-2	10
CHIŞINEU CRIŞ	4	3	0	1	7-1	9
ZĂDĂRENI	4	3	0	1	9-4	9
TRICOUL	4	3	0	1	12-9	9
INDAGRARA	3	2	1	0	7-4	7
LIPOVA	4	2	0	2	15-7	6
ZĂBRANI	4	2	0	2	9-4	6
CFR ARAD	3	2	0	1	6-1	6
SOCODOR	4	2	0	2	10-15	6
NĂDLAC	4	1	2	1	8-7	5
PÎNCOTA	4	1	1	2	4-4	4
INEU	4	1	1	2	4-6	4
GLORIA ARAD	4	1	0	3	2-7	3
ŞOFRONEA	4	1	0	3	9-19	3
CURTICI	4	0	2	2	3-9	2
ŞIRIA	4	0	0	4	3-16	0

ETAPA VIITOARE
(17 -18.09.1994):

Crisul Chisineu Cris - Valco Zăbrani; Victoria Nădlac - F.C. Ineu; Şoimii Lipova - Mureşul Zădăreni; Şiriana Şiria - Blănarul Tricoul roşu Arad; C.F.R. Arad - Şoimii Pîncota; Gloria Arad- Indagrara Arad; Telecom Arad - Vulturii Socodor; Unirea Şofronea - Agro Curtici.

C TIMIŞ Adi Udrescu necruţător!

FURNIRUL DETA - UNIREA SÎNNICOLAUL MARE 4-0 (3-0)

Au marcat: Tiucă, C. Moldovan (2), Ciucur. Arbitri: C. Făniţă - S. Furdea, D. Onaca (toţi, cu un debut promiţător).

● Partida s-a disputat în nota de dominare a Furnirului, care, a "plimbat" mai bine mingea, dovedind că este o echipă matură în vizibilă creştere de formă şi pusă pe fapte mari. Despre oaspeţi se poate spune că au ieşit la joc abia după min. 75, când Furnirul a rămas în zece jucători, în urma eliminării lui Remus Steop - la un "banal" henţ comis la 25 m de poartă.

FURNIRUL: Caraivan - Steop - Marganovici, Vegsö (69, Olaru), Hevesi - C. MOLDOVAN, CÎRPAN, CUVEJDEAN (cpt.), TUICĂ - S. Moldovan (53, Ciucur), MITA.

UNIREA: Stanca (80, Runcan) - Kovacs (cpt.) - Foale, Ghinescu, Cimpoieru - CONSTANTINESCU, Ciui, Drunceanu, Cseh - Gambra, Balaban (23, Oancea).

CONSTANTIN GUNIE (antrenor Unirea): **"Deşi ne mişcăm mai bine ca anul trecut, azi şansa a fost de partea gazdelor."**

IOAN ROŞU (antrenor Furnirul): **"Mă declar mulţumit atât de rezultat, cât şi de jocul echipei. Mai avem mult de lucru, în ceea ce priveşte pregătirea fizică."**

DACIA - TIMIŞUL ŞAG 1-0 (1-0))

A marcat Bungău. Cursul Timişului oprit de data aceasta de băieţii lui "Pinto". Arbitri: S. Altmayer - M. Petcu, I. Râmniceanu.

VASILE IONUŢ (cpt. Dacia): **"Pe fondul unui arbitraj corect, jocul a fost bun - deschis oricărui rezultat - iar după părerea mea ILIESCU (Dacia) a fost vioara întâi."**

ELECTRICA - COMLOŞUL MARE 3-0 (1-0).

Au marcat: Sultana (2-1 din penalty), Miculescu. Vatmanii, schimbă macazul orientându-şi vagoanele de urmărire înspre migurile lui Mierea. Arbitri: V. Igna - M. Boboc, M. Dorobanţu.

PETRE LEU (oragnizator competiţii Electrica): **"A fost mai uşor decât ne asteptam."**

ASA LUGOJ - UNIREA PECIU NOU 2-0 (2-0)

Au marcat: Românu şi Mitrache. Tunarii lui Frant şi Becheru au reuşit să-l ciuruiască pe ex-lugojeanul Petre Vraja, actualmente director tehnic la Peciu Nou. Arbitri: I. Pîrlog - Z. Gheorghiescu, T. Moţiu.

IOAN FRANŢ (antrenor Lugoj): **"A fost un joc curat, fără evenimente şi mă bucur că am spart şi noi gheaţa."**

TEHNOLEMN - GIARMATA 2-1 (1-0)).

Au marcat: Bledea, Heller, respectiv Borchescu. Lemnarii mai bat câteva cuie în tălpile celor din Giarmata, ca şi cum n-ar fi suficiente greutăţile prin care trec. Arbitri: N. Istrat - I. Manole, C. Bălănescu.

NELUŢU BUNGĂU (antrenor Tehnolemn): **"Am jucat slab. Mă consolează doar rezultatul."**

MODERN - AZUR 2-0 (1-0)

Au marcat: Başiu şi Bohac. Arbitri: I. Lazăr - S. Chiorpec, C. Miloşoni.

VALENTIN ŢPURAN (director tehnic Modern): **"A fost o partidă lejeră în care scorul putea fi mult mai mare."**

ŞOIMII TEXTILA - LAMINORUL NĂDRAG 4-1 (1-1)

Au marcat: Puiu (2), Bezercu, Tuş, respectiv Colcovan. Mierea turează motoarele abia după pauză (aducându-l la pupitrul tehnic pe Marius Puiu) forţând astfel desprinderea. Arbitri: I. Korek - M. Hanes, C. Furdea.

FLORIAN MIEREA (antrenor Şoimii): **"Am jucat la adevărata noastră valoare doar în repriza a II-a."**

UNIREA TOMNATIC - ELBA 6-1 (1-0)

Au marcat: Kovacs (2), Butaş (2), Deac, Câmpan, respectiv Horvath. Tică Gorduna este făcut zob de către fosta sa echipă, acum când farurile ELBEI abia mai pâlpâie. Arbitri: Gh. Stănescu - I. Hîrşoveanu, C. Avram.

TICĂ GORDUNA (antrenor ELBA): **"Înainte de a primi atâtea goluri, am ratat patru ocazii imense."**

ADI UDRESCU (preşedinte Tomnatic): **"Noi nu vom ţine cont de adversar şi vom da goluri cât încape..."**

OBILICI SÎNMARTINU SÎRBESC - AUTO F.Z.B. 3-1

După neprezentarea (din cauza autobuzului!) la Comloşul Mare - în intermediara de miercuri - echipa "piticului" Dumitraşcu, amărăşte formaţia lui Tavi Foale. A condus la centru divizionarul B, Daniel Ionescu (Lugoj).

DAN GÂRLEA

Rezultatele din etapa de miercuri, 7.09.1994:

Lugoj - Modern 1-1; Peciu Nou - Şoimii 2-3; Nădrag - Tomnatic amânat; ELBA - Tehnolemn 1-1; Giarmata - Deta 0-2; Sînnicolaul Mare - Electrica amânat; Comloş - Sînmartin amânat; F.Z.B. - Dacia 3-2; Şag - Azur amânat.

CLASAMENT

ŞOIMII TEXTILA	4	4	0	0	15-5	12
ELECTRICA	3	3	0	0	9-0	9
OBILICI	3	3	0	0	13-5	9
DETA	4	3	0	1	9-3	9
TOMNATIC	3	2	1	0	9-2	7
TEHNOLEMN	4	2	1	1	7-4	7
ŞAG	3	2	0	1	5-4	6
DACIA	4	2	0	2	4-5	6
LUGOJ	4	1	2	1	4-5	5
MODERN	4	1	1	2	6-8	4
AZUR	3	1	0	2	3-4	3
COMLOŞ	3	1	0	2	2-4	3
PECIU	4	1	0	3	5-9	3
SÎNNICOLAU	3	1	0	2	6-11	3
AUTO FZB	4	1	0	3	5-10	3
NĂDRAG	3	1	0	2	4-9	3
ELBA	4	0	1	3	2-12	1
GIARMATA	4	0	0	4	1-9	0

ETAPA VIITOARE
sâmbătă 17.09.1994, ora 11:

Peciu Nou - Modern; Nădrag - Lugoj; ELBA - Şoimii Textila; Giarmata - Tomnatic; Sînnicolau - Tehnolemn; Comloş - Deta; Auto F.Z.B. - Electrica; Timişul Şag - Sînmartin; Azur - Dacia.

● C-Timiş news ● C-Timiş news

● **MILE RUDNIANIN,** zis "MOKU", fost jucător la Tehnolemn, se pare că a renunţat la activitatea competiţională şi s-a apucat de cultivat cartofi. Altfel nu ne explicăm ce făcea lângă o tarabă încărcată cu barabule, într-una din pieţele timişorene...

● **PETRE FĂNIŢĂ** a... redebutat în arbitraj, fiind arbitru de linie în campionatul judeţean Timiş, la partida JIMBOLIA - SĂCĂLAZ, şi a renunţat la calitatea de observator. Ori e mai "bine" să fi arbitru ori explicaţia e că nea Făniţă nu mai e cu împărţitul... "observărilor".

● **GHEORGHE CIOBANU** candidează la Guiness Book? Probabil, altfel cu greu ne putem explica faptul că la partida LOVRIN - TEREMIA MARE a eliminat 8 (opt!) jucători! Patru de la gazde şi patru de la oaspeţi, toţi văzând cartonaşul roşu pentru atitudini huliganice!

● **NOI ARBITRI DEBUTANŢI ÎN C-TIMIŞ:** Daniel Onaca, Cornel Făniţă, Valentin Igna, Dan Claudiu Popescu, Sebastian Furdea, Cornel Avram, Florin Velimirovici (din Timişoara)), Dan Polk, Sorin Chiorpec, Caius Miclosoni (din Lugoj). Tuturor, la cât mai multe... "fluierături".

● **OBICEIURI OCCIDENTALE** la Comloşu Mare! La meciurile echipei locale, de acasă, toţi spectatorii plătesc bilet. Inclusiv primarul şi preşedintele clubului!

● **"PINTO" VUŞCAN,** foarte nervos după o doua înfrângere a Daciei, miercurea trecută, în faţa F.Z.B.-ului: **"Parcă suntem blestemaţi! Trebuie să mergem toţi la o slujbă la popa de la Deta!"** De ce la Deta? Agentul nostru măhăleanţ ne-a lămurit. Nu va merge "Pinto" la Deta, ci fostul preot din Deta s-a mutat la parohia din Mehala!

● **STOICI RADIŢA,** zis "BOT ÎMBLĂNIT", celebru suporter al mişcării fotbalistice din judeţul Timiş, după ce a "circulat", de-a lungul anilor, prin tribunele din Sînmartin, Peciu Nou şi, în ultima vreme, Elba, se pare că are intenţia să se stabilească ca şef al galeriei echipei Ţapul Rudna, grupare unde a dat cu piciorul în lobdă cu ani în urmă...

● **NICOLAE HANGANU,** celebru "meseriaş" în ale arbitrajului, din cauza depăşirii limitei de vârstă, va fi obligat să se mute de la centru... la tuşă. Şi asta tocmai când, în sfârşit, şi-a cumpărat un fluier!

● **ŞTEFAN LORINTZ,** zis "CITRO", preşedintele clubului Furnirul Deta, citind în R.b., din 9.09, că va fi arbitrat, la centru de Petre Făniţă, a exclamat către preşedintele AJF Timiş, Dănuţ Lata: **"Dacă mă fluieră nea Fane, mă împuşc!"** Tot norocu' lu' Citro că a fost o eroare de tipar (?). Arbitru a fost Cornel Făniţă, fiul mai (arhi)cunoscutului Petre.

● **GABI STOICOVICI,** zis "BÂRNĂ", s-a întors în Mehala. Doctorul Simcelescu şi-a dat acordul ca el să încerce, până la iarnă, să pună umărul la redresarea Daciei lui Vuşcan, care pare să-şi fi pierdut direcţia.

C CARAŞ

A intrat deja în tradiţie ca etapele cu număr par să fie mult mai liniştite din punct de vedere al rezultatelor - surpriză. Şi asta, în primul rând, pentru că echipele din partea superioară a clasamentului joacă pe teren propriu, unde, de obicei, obţin succese facile. Singura victorie a vizitatorilor (care au înscris, în 7 meciuri, numai 3 goluri) a fost realizată de Minerul Nera Bozovici, decisă, parcă, să nu piardă contactul cu plutonul fruntaş. Tot în această etapă s-a consemnat primul forfait din campionat (Minerul Cozla - Hercules Băile Herculane), întrucât autobuzul oaspeţilor s-a defectat pe drum, cei de la Hercules nemaiajungând la destinaţie la ora oficială de începere a întâlnirii. Iată rezultatele înregistrate: Muncitorul Reşiţa - Minerul Nera Bozovici 1-2, Metalul Topleţ - Mundus Caransebeş 1-0, Caromet Caransebeş - Energia Poiana Mărului 7-0, Minerul Oraviţa - Comerţul Moldova Nouă 4-0, Metalul Oţelu Roşu - Voinţa UCMR Oţelu Roşu 1-0, Minerul Moldova Nouă - Foresta Zăvoi 7-1, Bistra Glimboca - CFR Caransebeş 1-0.

CLASAMENT

CAROMET	4	4	0	0	16-1	12
METALUL O.R.	4	4	0	0	9-0	12
TOPLEŢ	4	3	1	0	15-4	10
MINERUL M.N.	4	3	0	1	19-5	9
BOZOVICI	4	3	0	1	8-5	9
ORAVIŢA	4	2	1	1	8-7	7
GLIMBOCA	4	2	1	1	5-4	7
MUNDUS	4	2	0	2	5-4	6
MUNCITORUL	4	1	1	2	5-5	4
CFR CARANS.	4	1	1	2	3-6	4
COZLA	3	1	0	2	6-7	3
VOINŢA UCMR	4	1	0	3	5-10	3
HERCULANE	3	1	0	2	2-11	3
POIANA MĂR.	4	0	1	3	2-13	1
ZĂVOI	4	0	0	4	3-15	0
COMERŢUL M.N.	4	0	0	4	3-17	0

T~SHIRT COMPANY

SOC. ROMÂNO-GERMANĂ S.R.L.
1900 TIMIŞOARA, STR. PARIS NR.2A
TEL/FAX 056/ 190656 - 056/ 190128

Vindem en gros la cele mai scăzute preţuri din oraş următoarele produse:

- case de marcat "WALTHER ER 220 R" cu 8 raioane şi TVA (programabil) + role de hârtie
- tricouri uni negre; - tricouri imprimate pe fond alb; - tricouri imprimate pe fond negru
- pantofi de damă
- vitamine: multivitamine, vit. "C", calciu, magneziu; - ceaiuri reci cu arome de: lămâie, piersică, fructe de pădure; - cacao granulată.

Oferim servicii pentru imprimerie textilă pe orice suport, cu modelele noastre sau ale clientului.

HANDBAL Apele Timişului s-au învolburat

Etapa a 2-a a Divizie A la handbal masculin a consemnat două surprize: înfrângerea Stelei la Bacău, în faţa studenţilor din localitate şi victoria braşovenilor la Lugoj, rezultat care încurcă socotelile în coada clasamentului. În rest, victorii scontate ale gazdelor, surprinzătoare fiind doar diferenţa minimă dintre dinamoviştii bucureşteni şi vasluieni. Rezultate tehnice: Universitatea Bacău - Steaua 23-22; Relonul Zimca Piatra Neamţ - Universitatea Craiova 22-17; Minaur Baua Mare - Dacia Piteşti 31-18; Dinamo Bucureşti - Moldosin Vaslui 25-24; Rapid Galaţi - "U" Cluj 31-25.

POLI METALUL LUGOJ - TRACTORUL BRAŞOV 22-29 (11-14)

Poli Metalul: Ghiulai, Mureşan - Ignat, Panait 2, D. Bota 5, Banu 6, Horge 3/2, Lazăr 1, Varady, Ianto, Petru Dan, Năstase 5/3. Antrenori: C. Jude, C. Popa.

Tractorul: Anton, Muraru - Jakab, Pantilimon 1, Foca 4, Oană 9/4, Moldovan 4, Alesu, Boha 8, R. Bota 2, Răducea 1, Tatar. Antrenor: L. Paraschiv. Acţiuni: 49-48, ratări: 20-12, greşeli tehnice: 7-7; aruncări de la 7 m: 6/5 - 4/4 ; minute de eliminare: 14-16.

Arbitri: T. Pleşa - O Pripas (ambii din Rm. Vîlcea).

Învingându-i pe braşoveni în pregătiri chiar sub Tîmpa, lugojenii proneau favoriţi în întâlnirea de sâmbătă. Poate de aceea, meciul a fost tratat cu oarecare uşurinţă. Numai astfel se poate explica faptul că la jumătatea primei reprize scorul era favorabil oaspeţilor cu 8-3. A urmat o cursă de urmărire a lugojenilor, care s-au apropiat la 10-11 (min. 25), moment în care arbitrii au invocat unele nereguli în comportamentul spectatorilor, meciul fiind întrerupt preţ de 4 minute (!). Cert este că lugojenii nu şi-au găsit cadenţa în faţa unei echipe disciplinate tactic, care a luptat pentru fiecare minge. Aşa stând lucrurile, în tabăra gazdelor, tocmai aceste atribute au lipsit. Nu-i mai puţin adevărat că braşovenii au efectuat, de-a lungul întregului meci o singură schimbare (!), şi aceea în minutul 58, dovedind o omogenitate de invidiat în timp ce lugojenii au abordat aproape fiecare atac cu altă formulă de echipă. Meciul cu Tractorul ar putea fi un ultim semnal de alarmă pentru gruparea de pe Timiş, întrucât, de acum înainte nu mai sunt permişi paşii greşiţi, cu atât mai mult cu cât s-a pierdut un meci în faţa unei nou-promovate şi nu într-o întâlnire cu una dintre echipele "mari" ale campionatului. Cauzele acestei prestaţii (interne, externe, sau de ce natură ar fi) trebuie bine analizate şi găsit antitodul împotriva lor. Altfel...

Următoarea etapă este programată în 25 septembrie, având stabilite următoarele perechi: Cluj - Piatra Neamţ, Steaua - Galaţi, Braşov - Bacău, Vaslui - Lugoj, Piteşti - Dinamo, Craiova - Minaur.

M.B.

CLASAMENT

MINAUR	2	2	0	0	56-40	6
GALAŢI	2	2	0	0	56-48	6
DINAMO	2	2	0	0	51-46	6
STEAUA	2	1	0	1	55-40	4
BRAŞOV	2	1	0	1	51-48	4
PIATRA NEAMŢ	2	1	0	1	45-42	4
BACĂU	2	1	0	1	46-46	4
CRAIOVA	2	1	0	1	31-35	4
CLUJ	2	1	0	1	49-54	4
VASLUI	2	0	0	2	46-50	2
PITEŞTI	2	0	0	2	31-45	2
LUGOJ	2	0	0	2	39-62	2

ITALIA

LA ROMA ESCE DAL MISTERO

Așadar, Carletto Mazzone a riscat și a câștigat! Nici nu se putea altfel, deoarece în cazul unui eșec pe San Siro, probabil, am fi asistat la prima decapitare a sezonului! Roma a investit în ultimii doi ani incredibila sumă de 60 miliarde de lire pentru achiziționarea unor vedete care nu au confirmat nici pe departe așteptările. Antrenorul al cărui scaun a început să se clatine a trimis în teren, în jocul su Inter, cele două vârfuri care valorează 28 de miliarde lire (10 Balbo + 18 Fonseca), renunțând la suedezul Thern. Și ceea ce n-au reușit "lupii" din sezonul 1980-81, adică victorie la Milano (a fost atunci 4-2, linia de clasament în ultimele 13 apariții pe "Meazza" arătând cam așa: 13 0 5 8 10-24) a fost posibil duminică seara, grație autogolului fostului lor coechipier din ediția trecută, Gianluca Festa. Dar a fost un succes meritat, întrucât în primul mitan Fonseca, de două ori, și Cappioli au ratat incredibil, în timp ce nerazzurrii s-au mulțumit doar cu o bară (Jonk) și cu ocaziile lui Berti. Ottavio Bianchi i-a preferat pe cei doi olandezi și pe Ruben Sosa, lăsându-i spectatori pe Pancev și Shalimov!

ROBERTO MANCINI, căpitanul Sampdoriei, nu pare prea îngrijorat de plecarea lui Gullit la Milan.

Cealaltă milaneză, a suferit și ea la Cagliari. Tandemul de culoare Dely Valdes - Oliveira a creat mai mereu panică în „16"-le lui Rossi, unde absențele lui Maldini și apoi Costacurta (accidentat și înlocuit cu Filippo Galli) s-au resimțit din plin. În atac, campionii continuă să se bazeze doar pe acest excelent Gullit, care dealtfel și-a onorat cea de-a 150-a prezență pe scena Diviziei A, marcând al 52-lea său gol. Lipsesc în continuare Desailly și Savicevici, încă nerefăcuți.

Nu mult a lipsit ca Bari să reușească a 3-a remiză la Torino, în ultimii 50 de ani (precedentele: 1-1 în 1960-61 și 2-2 în 1958-59)! Absența lui Roberto Baggio (accidentat) și abandonul forțat, după doar 40 de minute, al lui Paulo Sousa (s-a resimțit după o intrare dură) au fost compensate de loviturile de cap ale lui Vialli și Kohler, care au adus liniște pe Delle Alpi. Dar momentul psihologic s-a petrecut în min. 79, când portarul Peruzzi a parat penalty-ul șutat de Miguel Angel Guerrero, columbian adus cu surle și trâmbițe din țara lui Higuita, unde a marcat 34 de goluri, într-un singur an competițional! Apropo de Vialli, căpitanul lui Juve, care în treacăt fie spus a revenit la celebra sa frizură (ras în cap), a declarat după egalul național azzurre la Maribor: **"Această echipă a Italiei riscă să devină foarte antipatică dacă va continua să joace după schemele impuse de Sacchi!"**

Și am ajuns la echipele care au pornit ca din pușcă, acele care au acumulat maxim de puncte, fără să primească vreun gol: Lazio, Parma și Sampdoria.

Romanilor le-au fost necesare doar 14 minute pentru a încheia socotelile cu Torino, Signori instalându-se în fruntea golgeterilor.

Echipa cu 15 internaționali (italieni și străini), Parma, s-a distrat în compania celor din Padova, o candidată serioasă, încă de pe acum, la retrogradare, Asprilla făcându-și de cap în fața unui Lalas pentru care este mult mai ușor să cânte la chitară decât să joace în "Il Calcio"!

În fine, Sampdoria a speculat singurele erori din apărarea Reggianei, o formație greu de învins pe "Mirabello", emilianii cedând până acum pe teren propriu doar în fața diavolului milanez. Mateuț a jucat 60 de minute, ratând și o bună ocazie de gol.

Ar mai fi de adăugat că Napoli a pierdut acolo unde nu a învins niciodată, jucând aproape o oră în 10 oameni (Tarantino fiind eliminat), iar Brescia a fost spulberată în doar 13 minute de Foggia. Fiorentina, pe teren neutru, la Cesena, a fost cu greu egalată, pentru trupa profesorului Scoglio anunțându-se un sezon extrem de dificil.

CAGLIARI - MILAN 1-1: Dely Valdes (35) - Gullit (12).
CREMONESE - NAPOLI 2-0: Florijancici (43 și 89).
FOGGIA - BRESCIA 3-1: De Vincenzo (26), Biagioni (30 - penalty), Bresciani (39) - Ambrosetti (72).
GENOA - FIORENTINA 1-1: Malusci (78 - autogol) - Batistuta (69).
JUVENTUS - BARI 2-0: Vialli (65), Kohler (81).
LAZIO - TORINO 3-0: Signori (25 și 39), Boksici (34).
PADOVA - PARMA 0-3: Minotti (8), Asprilla (29 și 54).
REGGIANA - SAMPDORIA 0-2: Mancini (85), Lombardo (90).
INTER - ROMA 0-1: Festa (76 - autogol).

ETAPA VIITOARE: Bari - Reggiana; Brescia - Inter; Fiorentina - Cremonese; Milan - Lazio; Napoli - Juventus; Parma - Cagliari; Roma - Genoa; Sampdoria - Foggia; Torino - Padova.

SERIE B

ACIREALE - COSENZA 2-0 (1-0); ANCONA - LECCE 3-0 (1-0). Au marcat: Caccia (42 - penalty), De Angelis (86), Centofanti (90). ATALANTA - ASCOLI 1-0 (1-0). Pentru ex-divizionara A a marcat Scapollo (15). În min. 38, Saurini (Atalanta) a ratat un penalty; ANDRIA - CESENA 1-1 (1-1); LUCCHESE - PERUGIA 1-1 (1-1). Albino (42 - penalty) - Rocco (43); PIACENZA - COSENZA 0-0. Cu toate că oaspeții au jucat în ultimele 25 minute în 10 oameni, trupa lui Cagni n-a putut câștiga; UDINESE - CHIEVO 1-0 (1-0). Ripa (24); VENEZIA - COMO 0-1 (0-0); VERONA - PALERMO 1-0 (1-0). Fermanelli (15); VICENZA - SALERNITANA 2-0 (2-0): Lopez (43 - penalty), Briaschi (45).

■ SANDU USUSAN

CALCIO Serie A

SAMPDORIA	2	2	0	0	7-0	6
PARMA	2	2	0	0	5-0	6
LAZIO	2	2	0	0	4-0	6
FOGGIA	2	1	1	0	4-2	4
JUVENTUS	2	1	1	0	3-1	4
FIORENTINA	2	1	1	0	3-2	4
MILAN	2	1	1	0	2-1	4
ROMA	2	1	1	0	2-1	4
INTER	2	1	0	1	2-1	3
CREMONESE	2	1	0	1	2-2	3
NAPOLI	2	1	0	1	1-2	3
CAGLIARI	2	0	1	1	2-3	1
GENOA	2	0	1	1	1-2	1
BRESCIA	2	0	1	1	2-4	1
REGGIANA	2	0	0	2	0-3	0
BARI	2	0	0	2	0-3	0
TORINO	2	0	0	2	0-5	0
PADOVA	2	0	0	2	0-8	0

CALCIO Serie B

VERONA	2	2	0	0	4-1	6
ACIREALE	2	1	1	0	2-0	4
VICENZA	2	1	1	0	2-0	4
ATALANTA	2	1	1	0	2-1	4
UDINESE	2	1	1	0	2-1	4
COMO	2	1	1	0	1-0	4
ANCONA	2	1	0	1	3-2	3
ASCOLI	2	1	0	1	2-1	3
SALERNITANA	2	1	0	1	2-2	3
VENEZIA	2	1	0	1	1-1	3
ANDRIA	2	0	2	0	2-2	2
PERUGIA	2	0	2	0	2-2	2
PIACENZA	2	0	2	0	1-1	2
PALERMO	2	0	1	1	1-2	1
CHIEVO	2	0	1	1	1-2	1
COSENZA	2	0	1	1	0-1	1
CESENA	2	0	1	1	2-4	1
LUCCHESE	2	0	1	1	1-3	1
PESCARA	2	0	1	1	1-3	1
LECCE	2	0	1	1	0-3	1

ANGLIA

"COȚOFENELE" LUI KEEGAN ZBOARĂ ÎNALT!

1-0 cu Danemarca, 5-0 cu Grecia, 0-0 cu Norvegia și 2-0, miercuri, cu SUA, toate în meciuri amicale, disputate pe Wembley, iată cartea de vizită la zi a noului antrenor al Angliei, Terry Venables, ex-directorul tehnic al lui Tottenham, rezultatele indicând ieșirea din tunelul de coșmar Graham Taylor (... fostul...), în lungime de peste 3... ani. Ceva mai sceptică în ce privește ieșirea din criză este mass-media engleză, care consideră rezultatele neconcludente, datorită inconsistenței opoziției, și care "vede" amicalul cu România, din 12 octombrie, drept adevăratul test de caracter pentru Venables și recruții săi. Până atunci, însă, lupa presei s-a aplecat asupra despăgubirii de 1 milion de lire cerute de același Venables lui Alan Sugar, președintele lui Tottenham, pentru modul în care a fost „aruncat" de acesta de pe banca Spurs-ilor, în iunie 1993! Dacă "Mail on Sunday" s-a ocupat de antrenorul național, ei bine, "Sunday Express" l-a citat pe capitanul acestei, genovezul David Platt: **"Manchester Utd., așteaptă-mă, că vin!"** Pentru 4 milioane de lire sterline la vară! Platt, Manchunian prin naștere, adică din Manchester, cu casă acolo, dar refuzat în junioratul său de MU, și ajuns în liga a 4-a, la Crewe Alexandra, de unde a început urcușul Aston Villa - Bari - Juve - Samp, vrea înapoi în Anglia!

Și acum, în ligă, unde sâmbătă, la St. James' Park, în fața a 34435 de fani în delir, Newcastle Utd. a realizat a 5-a victorie din tot atâtea meciuri în acest sezon, așa un start fabulos nemaiavând "coțofenele", acum conduse de Kevin Keegan, din anul 1908, când, dealtfel, au și câștigat titlul. Deci, atenție! Au fost 90 de minute de acțiune non-stop top-class:

BARRY VENISON - debutant pentru Anglia la 30 de ani (miercuri, cu SUA) și căpitan al liderei, Newcastle. O carieră de 12 ani (ex-Sunderland și Liverpool), cu 459 de meciuri jucate și 3 goluri marcate.

NEWCASTLE - CHELSEA 4-2: Cole ("dublă" în 7, respectiv 69, ceea ce înseamnă acum 52 de goluri în cele 57 de meciuri disputate de atacantul de culoare, de 22 de ani, pentru "Coțofene", respectiv 6 goluri în acest sezon - golgeter absolut al Premier League!), Fox (21), Lee (55) - Peacock (15), Furlong (28). Eliminat: Wise (căpitanul lui Chelsea) - min. 74.

ASTON VILLA - IPSWICH 2-0: Staunton (15), Saunders (85). Jim Barron, secundul lui Ron Atkinson la Aston Villa, după meci: **"In fine, am luat-o pe drumul cel bun!"** Asta rămâne de văzut joi, pe San Siro, în fața lui Internazionale.

BLACKBURN - EVERTON 3-0: Shearer (16, 62 - penalty), Wilcox (43). Degeaba a jucat Amokachi în atacul lui Everton. Lanterna roșie este a lor...

LIVERPOOL - WEST HAM 0-0. Familia Redknapp e pe pace: remiză între fiul Jamie (mijlocașul de 21 de ani al gazdelor) și tatăl Harry (managerul oaspeților). Doar Tony Cottee a fost rău, și eliminat, în consecință, tocmai la debutul său la oaspeți, la exact 12 ani de la primul său meci, pentru... West Ham, și la... exact 6 ani de când a părăsit-o, pentru Everton. De unde s-a întors, luni.

MAN. CITY - CRYSTAL PALACE 1-1: Walsh (18) - Dyer (31).

NORWICH - ARSENAL 0-0.

SHEFFIELD WEDNESADAY 4-1: Black (37), Bohinen (55), Pearce (67 - penalty), Roy (85) - Hyde (57). Dan Petrescu & Co. întrecuți clar!

Q.P.R. - COVENTRY 2-2: Penrice (34, 37) - Cook (27), Dublin (85).

WIMBLEDON - LEICESTER 2-1: Harford (30), Willis (42 - autogol) - Lowe (26). Eliminați: Vinny Jones (W) - 34' (cel mai dur fotbalist englez, cu numeroase eliminări la activ, a purtat sâmbătă, pentru prima oară în cariera sa, banderola de căpitan și a... zburat afară, presa poreclindu-l deja CAPTAIN STUPID!) - Lowe, Carey (ambii L.) - 34.

Duminică: LEEDS - MAN. UTD. 2-1 (1-0): Wetherall, Deane - Cantona (penalty). Campionii au suferit primul eșec la Elland Rd. din 1979 încoace, respectiv prima înfrângere în ultimele 13 dispute cu Leeds! Cât despre acest scor, Schmeichel a făcut minuni, iar abitrul David Elleray cadou un penalty, la un fault la 17 m., al lui Deane asupra lui Giggs, transformat de Cantona (ex-Leeds)!

Aseară, la White Hart Lane, s-a disputat TOTTENHAM - SOUTHAMPTON. Gică Popescu, achiziționat de Ardiles, de la PSV, pentru 2,9 milioane lire (4,35 milioane dolari), n-a evoluat alături de Ilie Dumitrescu, nefiindu-i, deocamdată, înmânat permisul de muncă în UK.

■ MIHAI COMȘULEA

Premier League

NEWCASTLE	5	5	0	0	19-5	15
NOTTINGHAM	5	4	1	0	9-3	13
BLACKBURN	5	3	2	0	11-1	11
LIVERPOOL	4	3	1	0	11-1	10
MAN. UTD.	5	3	1	1	8-3	10
LEEDS UTD.	5	3	1	1	7-5	10
CHELSEA	4	3	0	1	10-6	9
ASTON VILLA	5	2	3	0	7-4	9
MAN. CITY	5	2	1	2	8-7	7
NORWICH	5	1	3	1	1-2	6
ARSENAL	5	1	2	2	3-4	5
QPR	5	1	2	2	7-9	5
WIMBLEDON	5	1	2	2	4-7	5
SHEFFIELD	5	1	1	3	7-11	4
IPSWICH	5	1	1	3	4-8	4
TOTTENHAM*	4	3	0	1	9-6	3
CRYSTAL PAL.	5	0	3	2	4-10	3
SOUTHAMPTON	4	0	2	2	3-9	2
WEST HAM	5	0	2	3	1-7	2
COVENTRY	5	0	2	3	3-12	2
LEICESTER	5	0	1	4	3-10	1
EVERTON	5	0	1	4	4-13	1

*echipă penalizată cu 6 puncte

SPANIA

RĂDUCIOIU ÎL AȘTEAPTĂ ACUM PE HAGI!

2 jocuri, maxim de puncte, 8 goluri marcate, lider în Primera Division! Despre cine credeți că este vorba? N-ați ghicit! Nu este nici Barca, nici Real, nici Valencia. Ci Espanolul lui Florin Răducioiu, promovată din liga a II-a, cu fosta rezervă de la Milan, mereu în prim plan. Radu, cum îi spun comentatorii spanioli, a înscris din nou primul gol, a mai avut o bară și o pasă de gol. Și când te gândești că în centrul apărării formației surclasate de barcelonezi a evoluat Miodrag Belodedici! Acum, Răducioiu & Co. o așteaptă pe sora vitregă, FC Barcelona, pe estadio Sarria! Echipă care a fost salvată de prestația de excepție a lui Jordy Cruyff, aflat la debutul său în campionat pe Nou Camp. Fără Stoichkov (suspendat), Hagi și Abelardo (accidentați), campionii au fost chiar dominați în finalul jocului de modesta Santander, fapt ce i-a determinat pe o parte din cei 90.000 de spectatori să părăsească stadionul, înaintea ultimului fluier al arbitrului!

Eterna rivală, Real, a dispus de Logrones grație golurilor aceluiași Ivan Zamorano și a paradelor veșnic tânărului Buyo, mobilizat, se pare, de achiziționarea internaționalului Canizares. Laudrup, care a avut o evoluție bună, a fost înlocuit de Sandro, debutant în echipa lui Valdano.

FLORIN RĂDUCIOIU privește din... vârful campionatului spaniol.

Tenerife a obținut prima victorie într-un joc oficial împotriva lui Atletico Madrid, aruncându-i pe albroșii pe ultimul loc al clasamentului. Și totuși, Gil nu se lasă!

Așa cum nu se lasă nici Coruna, marea învinsă din ediția trecută, care fără Bebeto și Mauro Silva, dar cu bulgarul Kostadinov, a învins Gijonul lui Marcel Sabou, grație golurilor marcate, ca și în etapa precedentă, de aceiași Jose Ramon și Donato!

Compostela a realizat primele goluri în Primera Division, iar o altă nou promovată, Betis Sevilla și-a sărbătorit așa cum se cuvine al 1000-lea joc pe prima scenă!

În fine, Valencia - Sevilla 0-1! Sau altfel spus, învingătoarea clară în deplasarea de la Atl. Madrid este stopată, chiar pe Luis Casanova, de formația umilită pe teren propriu, în etapa trecută de Real!

OVIEDO - COMPOSTELA 2-2: Carlos (18 și 30) - Cristiensen (39), Suarez (57 - autogol)
VALENCIA - SEVILLA 0-1: Tenere (80)
SOCIEDAD - ZARAGOZA 1-2: Kodro (60) - Higuera (80), Esnaider (86)
BETIS - ALBACETE 4-1: Anjel Querlas (34 și 74), Akino (39), Urena (68) - Dos Santos (66)
VALLADOLID - ESPANOL 0-4: Răducioiu (23), Lardin (50 și 63), Arteaga (55). Eliminat: Tores Mestre (88 - Espanol)
REAL - LOGRONES 2-0: Zamorano (19 și 49). Eliminat: Dulce (71, Logrones)
BARCELONA - SANTANDER 2-1: Jordi Cruyff (8), Koeman (29 - penalty) - Popov (6)
CORUNA - GIJON 2-1: Jose Ramon (17), Donato (22) - David (54)
CELTA - ATH. BILBAO 1-1: Ratkovic (32) - Guerrero (36)
TENERIFE - ATL. MADRID 1-0: Juan Antonio Pizzi (38)

■ GHIȚĂ OCHIȘOR

Primera Division

ESPANOL	2	2	0	0	8-2	4
REAL	2	2	0	0	6-1	4
CORUNA	2	2	0	0	4-1	4
BETIS	2	1	1	0	4-1	3
ZARAGOZA	2	1	1	0	4-3	3
TENERIFE	2	1	1	0	3-2	3
VALENCIA	2	1	0	1	4-3	2
SOCIEDAD	2	1	0	1	3-2	2
BARCELONA	2	1	0	1	3-3	2
GIJON	2	1	0	1	3-3	2
CELTA	2	0	2	0	2-2	2
SEVILLA	2	1	0	1	2-4	2
SANTANDER	2	0	1	1	1-2	1
OVIEDO	2	0	1	1	4-6	1
COMPOSTELA	2	0	1	1	2-4	1
ATH. BILBAO	2	0	1	1	1-3	1
LOGRONES	2	0	1	1	0-2	1
ALBACETE	2	0	1	1	2-5	1
VALLADOLID	2	0	1	1	0-4	1
ATL. MADRID	2	0	0	2	2-5	0

UNGARIA

S-A TREZIT ȘI TRUPA LUI PĂTRAȘCU!

Surpriza etapei a fost consemnată la Bekescsaba, unde echipa clasată pe locul doi a fost întrecută de băieții lui Ion Pătrașcu, situați pe ultima poziție a clasamentului, fără gol marcat. Portarul oaspeților și stoperul Oprișan au făcut adevărate minuni, contribuind din plin la acest frumos succes.

O altă combinată româno-maghiară, Debrecen, a întrecut mai ușor decât arată scorul pe Csepel. Portarul Hajdu a avut o prestație excelentă, împiedicând marcarea unor goluri gata făcute. Cei 3 români din formația gazdă, Ilea, Boian și Buliga, au fost aplaudați la scenă deschisă.

Nu același lucru se poate spune și despre Lucian Popescu, care de câteva etape evoluează șters. Echipa sa, Raba Eto, a trebuit să se mulțumească doar cu un egal, pe teren propriu, în jocul cu Frady. A fost a 50-a întâlnire, pe scena primei divizii între cele două combatante, fiecare trecându-și până acum în cont câte 19 victorii.

Dacă nou promovata Nagykanisza a repurtat al 3-lea succes consecutiv în fața propriilor suporteri, campioana de anul trecut, Vac Samsung, n-a reușit decât un draw cu modesta Pecs, fiind chiar condusă cu 0-2!

"Berarii" din Budapesta, BVSC DREHER, o echipă modestă în sezonul trecut, au ajuns acum în partea superioară a clasamentului, grație, în primul rând, evoluțiilor de excepție ale lui Bognar.

Ujpest, echipa cea mai în formă a momentului, a întâlnit luni seara, după închiderea ediției, formația lui Jenei, Parmalat.

FERENCVAROS - UJPEST: 0-3: Wukovics (7 și 52), Belvon (43). Eliminați: Neagoe (65) și Szekereș (86) - ambii F. Joc disputat în cadrul etapei a 4-a.
BEKESCSABA - STADLER 0-2: Hleva (26), Ruman (76).
NAGYKANISZA - VASAS 2-1: Vidoczi (30), Fujsz (62) - Galaseh (84 - penalty).
DEBRECEN - CSEPEL 1-0: Sandor (30).
VAC SAMSUNG - PECS 2-2: Fülle (47 - penalty și 65) - Niederbachakhel (9), Lengyel (30). Eliminați: Kosta (V) -min. 70 și Warzishe (P) - min. 70.
KISPEST - SOPRON 2-0: Hahn (77), Orosz (86). Eliminat: Dragoner (S) - min. 88.
RABA ETO - FERENCVAROS 1-1: Csertöi (48) - Liszes (63).
BVSC DREHER - ZALAEGERSZEG 3-0: Komodi (7), Bükszegy (38), Bognar (46). Eliminat: Horvat (Z) - min. 83.

■ ȘTEFAN MARTON

N.B.1

UJPEST	4	4	0	0	21-5	12
KISPEST	5	3	2	0	11-3	11
BEKECS.	5	3	1	1	11-8	10
BVSC	5	3	1	1	9-6	10
DEBRECEN	5	3	0	2	6-6	9
NAGYKAN.	5	3	0	2	6-8	9
PECS	5	2	2	1	7-8	8
FERENCV.	5	2	1	2	10-11	7
ZALAEGER.	5	2	1	2	7-8	7
RABA ETO	5	1	2	2	4-6	5
VASAS	5	1	1	3	10-12	4
CSEPEL	5	1	1	3	2-4	4
VAS SAMS.	5	1	1	3	6-9	4
STADLER	4	1	0	3	2-3	3
PARMALAT	3	0	2	1	6-7	2
SOPRON	5	0	1	4	5-16	1

UN CANDIDAT SERIOS

Sâmbătă am fost la Hunedoara... sigur că meciul din Seria a II-a era disproporționat valoric, judecând prin prisma competitoarelor, însă ambițiile enunțate de Corvinul au darul de-a atrage interesul... Până la meciul propriu-zis, am rămas plăcut impresionat de starea arenei sportive de lângă furnale, așa cum ne place de-atâtea ori să spunem. Interesant este faptul că, cu cât sunt mai puține coșurile care fumegă roșietic către cer, cu atât stadionul hunedorean are ceva în plus, spre beneficiul publicului sau al sportivilor: gradene aranjate, garduri vopsite, gazonul și zona verde bine tunse și întreținute. La masa presei se pătrunde numai cu legitimație, iar în sectorul zero de la tribuna întâi se pregătește montarea scaunelor de plastic. Sub tribună s-a amenajat un salon cochet, destinat conferințelor de presă de după meci... dialogul rămâne necesar și oricum de preferat mult hulitelor cantonamente izolate, de tip "fortăreață"...

Vreau să spun că la Hunedoara, sau și la Hunedoara, obiectivul fixat este cel al promovării, iar investițiile făcute în acest sens nu sunt greu de intuit. În primul rând, acest Remus Vlad, un antrenor cerebral, învățăcel tot la Hunedoara în perioada Lucescu, ajuns la rându-i dascăl...

CÂINII LATRĂ, CARAVANA TRECE...

de Miki Junea

Elegant prin autoritate, a părăsit Clujul în momentul în care d-l Sima, boss-ul băncii Dacia Felix - sponsorul Universității, a încercat să-i impună titularizarea fiului său în echipă, flăcăul fiind cam paralel cu fotbalul... Remus Vlad a ținut să explice acum tuturor rolul și rostul fiecărei achiziții din lotul hunedorean, asta după ce, în timpul meciului ieșiseră la rampă, rând pe rând, Halostă, Șuvagău (mai ales), Majearu, Gabor... sigur că am încercat să insist și asupra lui Crăciun, dar ce poți deslușI de la un apărător, când adversarul îți calcă în teren doar de vreo patru, cinci ori, după ce i-ai administrat deja o jumătate de duzină de goluri?

Da, domnilor, vreau să spun că promovarea se va juca în această ediție de campionat mult mai aprig ca de obicei. Seria a doua a diviziei A, deja bântuită de câteva furtuni, are capcane cam la tot pasul, una dintre ele fiind plasată în mod sigur la Hunedoara! Și cum ar putea fi altfel, din moment ce chiar antrenorul Phoenix-ului, destul de nefericit sâmbătă, Hardmundt Lang, a mai găsit puterea de-a declara: **"Cu toată modestia noastră, în meciul cu Poli mergem la victorie!"** Ce spui, nea Costică? Uite că și Bihorul a simțit biciul euforiei plesnind pe propria-i piele, ASA-ul revine treptat la cunoscuta-i tenacitate, iar Craiova... ce-o mai vrea și Craiova? Doar Petroșaniul bate pasul pe loc, grație președintelui de "onoare" cu care s-a pricopsit în decursul verii... dar iată că mâna uscată a lui Miron Cosma a bulversat și firava ordine de la Jiul, iar rezultatele n-au întârziat: un antrenor demisionat, degringolada, culminând cu rezultatul ridicol de sâmbătă. Ce nu vrea să știe acest "Lidero maximo" al Văii Jiului este că dacă te pricepi la toate, ajungi mai devreme sau mai târziu la zid, iar campionatul va continua cu sau fără Petroșani. Dealtfel, omul pare că s-a racordat la exemplele cu care plouă la alte nivele, cel al Stelei, cu al său președinte de consiliu de aministrație ajungând de pomină! Dealtfel, prin divizia națională au cam revenit zăpezile de altădată, sub deviza: "Fiecare etapă - cu rușinea ei!"

Revenind însă la subiectul acestor rânduri, cred că seria a doua va fi aprig disputată în această ediție de campionat. Din ce am văzut până acum, protagonistele își fundamentează riguros opțiunile, iar valorile, departe de a fi disporporționate, au început să se așeze. Și se așează prin curțile mai multor echipe, ceea ce va menține treaz interesul mult timp de-acum încolo. Și nici n-am regreta, ba dimpotrivă.

TENIS — Flushing Meadow '94

ANDRE REVINE

America n-a dus niciodată lipsă de idoli. Dacă piedestalul rămânea gol, în scurt timp se fabrica un personaj care să atragă atenția asupra sa. Sigur că rolul mass-media este primordial, cei care lucrează în acest domeniu dincolo de Ocean fiind maeștri în crearea câte unui "look" pentru cine trebuie. Să nu ne mirăm că lumea tenisului american (și chiar internațional), sătulă de succesele lui Sampras și de nazurile lui Becker, l-a adoptat rapid pe pitorescul André Agassi, care la 23 de ani este de mult o celebritate. Culmea este că atunci când succesele sale de pe courts-uri erau notabile, nu era atât de mediatizat ca în ultima vreme, când nu se poate spune că victoriile s-au îngrămădit în curtea americano-iranianului. Ocupat cu tot felul de alte activități mai mult sau mai puțin sportive, iată că Agassi a reușit să le aducă ceva bucurie numeroșilor săi fani, tocmai acasă, la New York, câștigând un turneu de Grand Slam. Finala sa contra lui Michael Stich nu a fost nici prea-prea, nici foarte-foarte, americanul reușind prin această victorie să le facă în ciudă celor care-l credeau terminat pentru tenis și bun doar pentru show-uri gratuite (la figurat, desigur). Rezultatul finalei are mai puțină importanță, André câștigând lejer totuși, cu 6-1, 7-6, 7-5, după o oră și 55 de minute, devenind astfel al treilea câștigător din istoria turneului care nu a fost cap de serie.

Victoria lui Agassi reînnoadă un fir al succeselor în Grand Slam, fir rupt în vara lui 1992, odată cu victoria sa de la Wimbledon. Un succes care îi bucură mai ales pe iubitorii tenisului artistic, ridicat la rang de artă de Manuel Santana, Ilie Năstase sau John McEnroe. Acești romantici întârziați ai unui sport care devine tot mai încruntat și tot mai grăbit readuc pe terenuri un sentiment de relaxare și bună dispoziție, atât de rare în ultima vreme pe arenele sportive. Din acest punct de veder, băieții sunt mult mai generoși. Fetele, în goana lor de a-i ajunge pe colegii de breaslă, își permit mai puține "floricele". ca dovadă finala din complexul de tenis al cartierului Flushing, care le-a adus față în față (pentru a 32-a oară) pe Arantxa Sanchez și Steffi Graf, cele mai bune jucătoare ale momentului. Ultima oară într-o finală de mare turneu, Graf a câștigat cu 6-0, 6-2 (asta se întâmpla la Melbourne, în ianuarie anul acesta, numai 57 de minute fiind necesare învingătoarei pentru a-și apropia victoria). De data aceasta a fost puțin altfel, Sanchez tre-

Șapca lui Agassi s-a scumpit din nou...

când prima "linia de sosire", deși a câștigat mai puține ghemuri decât adversara sa (1-6, 7-6, 6-4 pentru spaniolă). Un rezultat care clatină serios fotoliul de lider al germancei, tot mai șubred în ultima perioadă. Dar să nu uităm că tenisul este un sport practic fără sfârșit, a doua zi după Flushing Meadow începând, ca de obicei la începutul unei noi săptămâni, alte și alte turnee pe toate meridianele. Unul dintre ele chiar la București...

ROMANIAN OPEN TENNIS

Ediția a 4-a a turneului patronat de Sever Mureșan (a doua de acest nivel ridicat) a pornit ieri la drum. Plasat în timp între Flushing Meadow și semifinalele Cupei Davis, RTO adună la start nume mari ale momentului. De fapt, din enumerarea celor 8 capi de serie, orice iubitor de tenis își poate da seama de nivelul întrecerilor: 1. Goran Ivanisevici (nr. 2 în ATP), 2. Sergi Bruguera (3), 3. Andrei Medvedev (8), 4. Alberto Berasategui (10), 5. Thomas Muster (12), 6. Andrea Gaudenzi (23), 7. Slava Dosedel (32), 8. Alex Corretja (47).

După cum se știe, premiile totale sunt de 550.000 dolari. Pe lângă aceștia, organizatorii au mai cheltuit aproximativ 5 miliarde lei pentru modernizarea arenei și 500.000 pentru aparatura necesară.

Interes major și din partea mass-mediei internaționale, la București fiind prezenți reprezentanți ai 3 agenții internaționale de presă, 6 posturi TV, 13 posturi de radio și 4 cotidiene de circulație internațională. Cu toate acestea, numărul ziariștilor acreditați a scăzut considerabil față de anul trecut, cei mai păgubiți din acest punct de vedere fiind chiar condeierii autohtoni.

GOAL TROTTER

După ce mijlocul săptămânii trecute a consemnat debutul preliminariilor CE Anglia 1996, această săptămână va prilejui reîntâlnirea cu eurocupele, la cel mai înalt nivel. Astfel, astăzi (marți) demarează Cupa UEFA, cu manța întâi a primului tur, miercuri - Champions League, în a cărei grupă D, la Amsterdam, campioana en-titre a continentului, AC Milan, va porni în campania de apărare a trofeului său contra Ajax-ului lui Louis van Gaal, iar joi Cupa Cupelor va trage cortina peste aceste zile, cu deținătorii trofeului, tunarii londonezi de la Arsenal, tocmai la Nicosia, contra Omoniei. Și tot joi vor debuta într-o nouă campanie și deținătorii Cupei UEFA, Inter Milano, pe San Siro, contra lui Aston Villa, din Birmingham.

Două dintre olandezele ce vor avea opoziție italiană, și anume Ajax (pe Milan) și Vitesse Arnhem (pe Parma, în UEFA), s-au întâlnit în a 3-a etapă a campionatului Olandei: triumf Ajax cu 5-0!

În Portugalia, Benfica și Sporting au punctaj maxim după 3 etape, grație succeselor cu Setubal, respectiv Estrella Amadora.

În Franța, Nantes (3-3 la Martigues) mai are un singur punct avans în fața dezlănțuitei Lyon (antrenor Tigana): 4-1 la Lille.

În Scoția, ultimii mohicani "europeni", Dundee Utd. (manager Ivan Golac) și Motherwell au încheiat nedecis (1-1), șefia aparținând Celtic-ului.

■ QPR

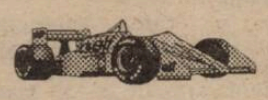

NOROCUL LUI HILL A FOST... GHINIONUL LUI ALESI!

Monza, Italia. Etapa a 12-a a Formulei I: Gran Premio d'Italia.
53 tururi de pistă de 5,8 km (lungimea totală: 307,4 km)
Monza '93: 1. Hill (Williams-Renault); 2. Alesi (Ferrari); 3. Andretti (McLaren-Ford).

Titlul spune totul despre felul cum s-a scris istoria celei de-a 65-a ediții a Grand Prix-ului Italiei: un Jean Alesi autoritar în calificări, când a reușit, cu un excelent 1:24.620, să obțină primul pole-position din cariera sa, a fost lovit de ghinion în tura a 16-a, la o banală intrare în boxe trădându-l sistemul electronic al bolidului. Nu se lipește succesul de francezul de 30 de ani din Avignon, născut în Sicilia! Și nici de scuderia sa, Ferrari. Spre disperarea celor peste 100.000 de fani, flămânzi de succesul "călușului" și plini de speranțe, din moment ce ambii ragazzi (Alesi & Berger) s-au plasat în primul rând al grijei de stat. Fapt pe care Ferrari nu l-a mai sărbătorit din 1982! Căci și Gerhard Berger, plecat al doilea la start, după ce în antrenamentul din dimineața cursei realizase un spectaculos accident la 150 km/h în curba Ascari, alegându-se cu un puternic șoc, a avut o surpriză neplăcută în timpul opririi sale la boxe, în tura a 24-a. Oliver Panis i-a "tăiat" calea, austriacul a ratat demarajul și a pierdut poziția de lider. Beneficiar: Damon Hill. Englezul remarca înaintea cursei că Monza înseamnă pentru el 10 puncte și nimic altceva. Ceea ce s-a și întâmplat: victoria sa a fost rodul sincopei celor de la Ferrari, fapt recunoscut și de Hill. (Acum la doar 11 puncte în urma suspendatului Schumacher și cu posibilitatea de a se apropia la un singur punct de german, în cazul unei victorii la Estoril (Portugalia), peste două săptămâni. Deși punctele grăiesc acum, să notăm totuși că Monza '94 a însmenat al 7-lea succes în cariera lui Hill, al 4-lea în acest sezon, englezul apărându-și totodată cu succes titlul câștigat la Monza în '93. Norocul lui Hill a fost însă scump plătit de colegul său scoțian de 23 ani de la Williams, David Coulthard. Care, după jumătate de cursă în plasa liderului, pe care l-ar fi și putut detrona, picioare cu "7 ani mai tinere", nu-i așa?, dacă indicațiile de la boxe n-ar fi sunat "fii cuminte" s-a trezit fără combustibil chiar în ultima tură. Și a retrogradat de pe locul 2 pe locul 6. Adică, de la 6 puncte, la un singur punct. Care 6 puncte ar fi fost super-valabile pentru a apropria Williams-ul la doar 7 puncte de un Benetton tot mai erodat de grijile suspendării.

Damon Hill trebuie să câștige campionatul mondial?

La 25 septembrie, se anunță un Estoril "tare". Cum însă actualul sezon este unul al bombelor din culise, următoarele zile ar mai putea oferi o poveste din spatele porților închise ale garajelor.

MONZA'94: 1. DAMON HILL (GB & Williams - Renault) în 1h 18.02.754; 2. Gerhard Berger (Aut & Ferrari), la 4,9 sec.; 3. Mika Hakkinen (Fin. & McLaren-Peugeot); 4. Rubens Barrichello (Bra & Jordan - Hart); 5. Martin Brundle (GB & Mc Laren-Peugeot); 6. David Coulthard (GB & Williams-Renault).

CLASAMENT PILOȚI: 1. Schumacher 76p; 2. Hill 65p; 3. Berger 33p.; 4. Alesi 19p; 5. Hakkinen 18p; 6. Barrichello 13p.

CONSTRUCTORI: 1. Benetton-Ford 85p; 2. Williams-Renault 73p; 3. Ferrari 58p; 4. McLaren-Peugeot 29p; 5. Jordan Hart 17p; 6. Tyrrell-Yamaha 13p.

■ MIHAI COMȘULEA

P.S.: Ultimul succes Ferrari la Monza datează din '88. Autor Berger. Care duminică a ținut din nou steagul sus, cu toată trauma accidentului din antrenamente.

VEST SPORT PRESS

ATLETISM

Celebrul atlet american Edwin Moses (39 de ani) plănuiește să revină în activitatea competițională în 1995. După o operație la spate, fostul mare campion, care, între 1975 și 1988 a câștigat 178 din cele 187 de curse de 400 m garduri la care a luat startul, a spus, în legătură cu revenirea sa: **"Pot să alerg și la 40 de ani sub 48 de secunde"** În 1994, această performanță au reușit-o doar doi alergători; Derrick Adkins (SUA) și Samuel Mafete (Zambia).

BASCHET

Campioanele țării, baschetbalistele de la BC Arad, păstrează șanse de calificare în turul secund al Cupei Campionilor Europeni. Săptămâna trecută, ele au întâlnit la Kadvarci (Macedonia) echipa locală Tikves Florida, campioana noului stat, în fața căreia au cedat cu 78-86 (37-47). În fața a 2.000 de spectatori, arădencele, confruntate cu serioase probleme de efectiv, au avut o evoluție mulțumitoare, care le dă speranțe pentru meciul retur, programat joi, 15 septembrie, de la ora 19, în Sala Sporturilor Victoria din Arad Punctele reușite la Kavadarci de elevele antrenorului Dan Moraru le-au avut ca autoare pe Diana Ciupe 21, Monica Broșovschi 18, Anca Nițulescu 17, Bianca Drăguș 11, Gianina Gutău 7, Carmen Nastor 4. Dintre jucătoarele gazde, cele mai eficace au fost Vrbanova 39 și Kvesic 33. Au arbitrat Ozan Akai (Turcia) și Petr Procupcak (Slovacia). ● In schimb, băieții de la Univ. Elba Timișoara au părăsit înfrânți propriul teren în fața maghiarilor de la Albacomp Szekesfehervar, la o diferță practic irecuperabilă în meciul retur: 87-103 (40-47). Jucând sub posibilități, timișorenii au fost dominați la toate capitolele. Pentru Elba au înscris Ilici 24, Bîcov 14, Ciosici 14, Scobai 14, Ionescu 9, Bota 6, Sere 5, Bobroczky 1, pentru oaspeți înscriind Sizov 39, Trusin 30, David 8, Hegedüs 9, Huber 8, Miklossy 4, Matus 3, Sajni 2. Au arbitrat K. Tosev (Bulgaria) și F. Dalay (Turcia). ● Echipa de junioare III CSȘ Avanpost Timișoara, antrenată de profesorii Bogdana Diaconescu-Gal și Constantin Wünsch a câștigat titlul național al respectivei categorii de vârstă.

HANDBAL

Așadar, noul antrenor al echipei naționale a României este Vasile Stângă, care este ajutat de Ion Vărgălui și Ștefan Orban. Să remarcăm că fostul mare jucător nu a mai antrenat până acum nici o echipă, la nici un nivel de performanță. Rămâne de văzut dacă acest lucru va fi un handicap sau, cine știe, poate un avantaj. Fostul tehnician al lotului național, Ștefan Birtalan, conduce pentru un an selecționata Quatar-ului, arabii asigurându-i antrenorului român un salariu lunar de 100.000 dolari. ● Rezultate din etapa a II-a a Diviziei B, seria a III-a. FEMININ: Favorit Oradea - Autonova Satu Mare 22-19; Remin Deva - FZ Tricolor Arad 18-20; UTT Olimpic Timișoara - AEM Politehnica Timișoara 21-23; Textila Sebeș - "U" Darianne Cluj 27-21. MASCULIN: Videocolor Timișoara - Cildro Turnu Severin 32-21; CSM Reșița - Phoenix Baia Mare 29-17; Minerul Cavnic - Comelf Bistrița 18-15; Armătura Cluj - Pandurii Tg. Jiu 30-26; Constructorul CSU Oradea - Universitatea Timișoara 25-20; Aris Arad - Metalul Hunedoara - amânat pentru 14 noiembrie. Conduc în cele două clasamente AEM Poli Timișoara, FZ Tricolor Arad și Favorit Oradea, la feminin, Minerul Cavnic, la masculin, toate cu câte 6 puncte. ● Băieții de la Videocolor Timișoara se află într-un turneu de mai multe jocuri în Austria.

RUGBY

Sâmbătă, 17 septembrie, la București va avea loc partida România - Țara Galilor. Ambele echipe sunt calificate la Campionatul Mondial de anul viitor din Africa de Sud, rezultatul meciului de la București urmând să stabilească doar grupa preliminară în care vor evolua cele două echipe la CM. ● Sâmbătă, în Cupa României, U. Eltim - IAMT Oradea 24-7.

VEST SPORT PRESS

DACĂ NICI LA PHOENIX, ATUNCI UNDE?

SPORT vest

● Anul IV Nr. 37 (141) ● 20-26 Sep. '94
Apare marți ● 8 pagini ● 250 lei

■ MAGNET ■ MAGNET ■ MAGNET ■ MAGNET ■

MITU - OMUL PRIMEI VICTORII

"Uraganul" reactivează UTA

LUGOJ... Ilie Rotariu devine lider

REȘIȚA... A fost fair-play, n-a fost pace

LEONARD STRIZU a părăsit Timișoara după o ceartă cu

CFR-ul JOACA PENTRU POLI, DAR...

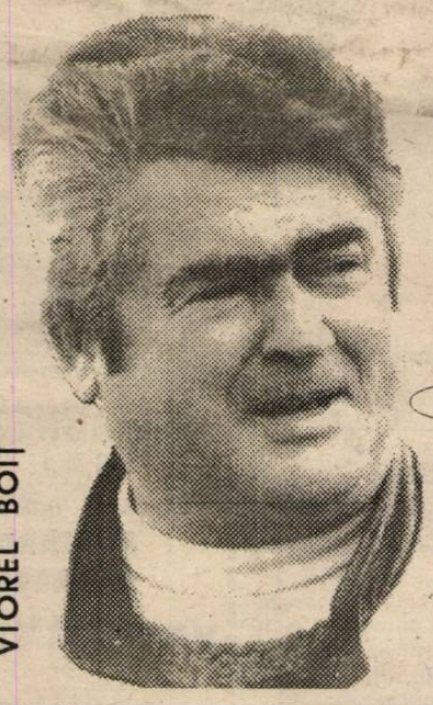

VIOREL BOIȚ

Dom' doctor, mulțam' că ne-ați ajutat și pe noi!

Stai, dom' profesor, că de sâmbătă vă sărim și-n clasament!

SAVA SIMCELESCU

VOCEA PORUMBELULUI CHEFERIST

(nu iese fum fără zvon, nici socoteala lui Poli)

● Am văzut cheferiști fericiți. Pe cei care lustruiesc gradenele stadionului de la Gara Mare de zeci de ani. Cu ochii aburiți, ca pe vremea când Ghiță Chimiuc era căpitan de echipă. Acum, sâmbătă, în jurul... antrenorului Ghiță, aceiași druckeri de acum douăj' și de ani, au făcut un meleu mai ca grămada Țării Galilor. Și, apoi, nu i-a tras ața spre casă, ci s-au dus... la porumbei, în centru, căutând... poliști. Acolo... nimeni! Doar spre seară a apărut un mic petardist în tricou alb-violet. "Bătrânii" atâta au așteptat. Au început să-l mitralieze: **"Ce-ați făcut mă la Baia Mare?" "Nu știu ce-o fi fost"**, s-a fofilat junele, **"nu m-am dus!" "Păi bine bă, trebe' să jucăm noi și pentru voi? Și dacă tot jucăm, de ce nu vii cu fumigenele tale și la noi pe stadion, că ai pentru ce să le aprinzi! N-ai văzut ce atmosferă braziliană avem?" "Lasă nene"**, a replicat polistul, **"că pân' la Brazilia mai e!" "Ce e? Dacă veneai îl vedeai pe Otelo când a dat golu'. Jurai că-i Mauro Silva! Ne și gândim să-i schimbăm numele în Otelinho!'** Polistul a rămas, pe moment, fără grai, da' veteranii căilor ferate și-au continuat ofensiva: **"Bă, și să vezi echipamentu'! Parcă-i adus de pe Avenida Paulista!" "Da' ce, noi n-avem echipament frumos?"** a mai încercat o firavă contracarare tânărul, aflat în vădită inferioritate. **"Aveți ceva, da' descompletat! Ai voștri joacă cu numerele de rezervă, iar golanii din Calea Șagului le poartă pe alea de titular. Toți șmecherii din Timișoara se plimbă cu SIRA pe piept!"** Polistu' n-a mai zis nimic și-a bătut rapid în retragere. Cheferiștii, exact ca și acum... douăj' și de ani, cuceriseră Piața Operei... ● Tot la stadionul CFR, i-am văzut pe Ioan Pop și pe Gheorghe Vaczi păzindu-l pe arbitrul Ion Danciu ca pe Sfintele Moaște, mai ca body-guarzii lui Bill Clinton! Mă întreb de ce... ● Și ca la Poli să fie necazu' complet, Leo Strizu s-a certat cu nea Costică, ieri dimineața, și a părăsit echipa! La Poli, se pare, chestia cu venitu', luatu' banilor și plecatu' devine sindrom. Oare din vina cui? Oricum, nu din vina mea! Deși Ovidiu Lazăr e supărat pe ziaru' nostru, c-am scris că-i... pasăre călătoare. Da' am vorbit cu șefu' și mi-a zis că-i gata să dea o dezmințire, dacă Ovidelu ne aduce un ziar, din orice oraș și din orice an, în care să scrie că fotbalistul Lazăr e un model de seriozitate și corectitudine... ● Acum însă, eu mă întreb cine-o să-i dea dezlegare lu' Strizu și pentru cine? Poate-i Gigi Borugă interesat, că tot e toată ziua bună ziua prin Timișoara... Și cum cu Varga n-a pușcat... ● Apropo de Varga. Vă spune mandea că s-ar putea să apară, foarte curând, o ofertă de "afară" pentru Piticu. Sunt curios de reacția lui Poli...

■ ION GOLUMBU

P.S. Aflu, stupefiat, din Sportu' roșu, că Vlaicu e cel care a ratat penalty-ul de la Baia Mare!?!? Și încă de la un redactor care se dă mare și acum s-a dat și mai mare, de a scris dandanaua asta cu literele cele mai... mari pe care le-a găsit!

ULTIMA ORĂ:

MARCEL BABAN VA JUCA LA CRAIOVA!

DUMINICĂ SEARA, AU REVENIT DIN GERMANIA PREȘEDINTELE CLUBULUI POLI, VIOREL BOIȚ, ȘI MARCEL BABAN. DUPĂ CE CLUBUL DARMSTADT, LA CARE BABAN A JUCAT UN SEZON, NU A VRUT SĂ COOPEREZE, PREȘEDINTELE BOIȚ S-A ADRESAT FEDERAȚIEI GERMANE DE FOTBAL (DEUTSCHE FUSSBALL BUND), CARE A DAT DREPTATE POLITEHNICII ÎN CAZUL BABAN. S-A LUAT LEGĂTURA ȘI CU FRF-ul ȘI, MAI MULT CA SIGUR, BABAN VA PRIMI DREPT DE JOC TEMPORAR LA POLI, ÎN ACEASTĂ SĂPTĂMÂNĂ, PÂNĂ LA REZOLVAREA DIFERENDULUI DINTRE CELE DOUĂ CLUBURI.

NUMAI ÎN vest SPORT PUTEȚI CITI:

- ✯ GHERGHEL ACUZĂ ARBITRII TIMIȘORENI
- ✯ ȘULEA ÎN VEDERILE LUI BORUGĂ
- ✯ LA VULTURII, PORTAR DE LA CONSTANȚA
- ✯ MARIUS PIETRARU - UN NOU POLIST?

MARIUS BREAZU TRAGE...

...ȘUTURI ÎN ZID

Etapa a 5-a a Diviziei naționale a adus din nou în discuție programarea meciurilor din eșalonul de elită al fotbalului nostru, programare care a devenit, de fapt, pe cât de ridicolă, pe atât de inutilă. Mahării fotbalului nostru au aprobat și publicat, cu mâna lor, nesiliți de nimeni, că etapa a 5-a va avea loc sâmbătă, 17 septembrie. Numai că FC Național - Farul s-a jucat vineri 16, fără ca marinarii să fie de acord cu modificarea datei, iar Gloria - Petrolul s-a jucat duminică 18, de la ora 10 (?!). Motivele? Puerile, pentru orice om de fotbal dintr-o țară cu fotbal organizat: în primul caz, meciul de rugby România - Țara Galilor, programat pe același stadion Național la aceeași oră, iar al doilea caz pentru că Gloria a jucat joi cu Zaragoza în Cupa Cupelor.

UNA SPUNEM, ALTA FACEM

Apărătorii băutorilor de whisky din str. Poligrafiei nr.3 vor-arăta cu degetul spre alte campionate, care își programează meciurile unei singure etape de-a lungul a 3 zile (vezi Bundesliga) sau chiar mai multe (Premier League este un grăitor exemplu). La prima vedere au dreptate. Numai că acele meciuri sunt stabilite în zilele respective de la începutul sezonului. Dacă veți consulta programarea campionatului german, veți vedea de exemplu că echipa Bayer Leverkussen știe de pe acum că va juca cu FC Köln în data de 10 iunie 1995 la ora 16. Și puteți fi siguri că nimeni și nimic nu va modifica data și ora acelei partide. Este o dovadă de bună organizare, și seriozitate și respect pentru publicul spectator. Iar unde aceste trei verigi nu se leagă corespunzător, adevărata performanță nici nu are cum să apară. Dacă considerați comparațiile de mai sus deplasate, vă dau alt exemplu: Federația Română de Handbal a editat (din păcate numai până în 1991, când s-a molipsit de la sora ei mai mare, de fotbal) un calendar competițional anual, așanumita Carte albastră, în care erau trecute întâlnirile tuturor competițiilor interne și internaționale organizate de FRH pe zile și ore de disputare, de la care nimeni nu-și permitea nici o abatere!! Dar, din păcate și FRH a revenit la "normal", adică la haosul și dezorganizarea care patronează sportul rege. Iar rezultatele, mai ales pe plan internațional, se văd. Adică nu se mai văd. Pentru că nu mai există. Iar dacă argumentul cu respectul pentru propria competiție sau pentru spectatori nu stă în picioare, să ne gândim la procesul de antrenament, care este dat peste cap. Dar ce importanță mai are asta, nu-i așa, dacă interesele fotbalului nostru o cer (?!?!) În sprijinul acestei afirmații să nu căutăm mai departe decât luna decembrie a anului 1993, când s-au programat 4 etape de campionat, sfidându-se orice urmă de bun simț care ar mai fi putut exista în fotbalul românesc.

Oricum n-are importanță pentru că fotbalul românesc se laudă cu locul 5 în lume, nu-i așa? De, dar pentru cât timp?

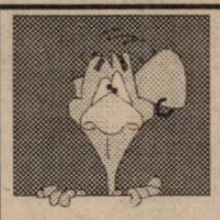

URECHEA CIULITĂ

ALIN ARTIMON, după ce s-a jucat cu transversala porții adversarilor, în partidele cu Unirea Alba Iulia și Corvinul: **"I-am spus lui Nea Bughi** (n.n. Horațiu Bugariu, directorul bazei sportive CFR) **să înalțe poarta cu câțiva centimetri."**

NICOLAE DANCIU, comentând la Radio, partida Armătura - CFR Cluj: **"Aici fotbalul este prezent ca și apa la chiuvetă: adică cu pipeta!"**

OVIDIU FORAI (redactor la cotidianul Timișoara), înaintea meciului Phoenix-Poli, către Costică Rădulescu: **"Nu-i lăsați să se îmbrățișeze prea mult pe băieți, ca să aibe timp să dea cât mai multe goluri!"**

STELIAN ANGHEL, înaintea aceleiași partide: **"Tot ce ne interesează pe noi este să marcăm un gol mai mult decât adversarul"**

CĂLIN ROSENBLUM,după jocul FC Bihor - Metrom, scor 2-1: **"Ce slab a jucat Bihorul sâmbătă! Dacă-i prindea Poli..."** (n.n. Parcă nu de mult i-a prins Poli... Dar mai bine să nu ne aducem aminte!)

ROBI BENCZIK, referitor la faptul că jucătorii de la Drăgănești Olt au servit masa în autobuzul cu care s-au deplasat la Anina: **"Ăștia au venit cu sufertașul din Oltenia!"**

NAE TRĂISTARU, prezent la meciul CFR - Corvinul: **"Eu nu mai merg la meciuri de fotbal, dar azi am venit să-l văd pe Miți"** (n.n. Mihai Majearu)

MIHAI MAJEARU: **"Mă bucur că a venit Nae. Am avut ceva performanțe împreună!"**

BUGS BUNNY

RUDOTELU' SĂPTĂMÂNII

La conferința de presă de joi, de la Poli, vicepreședintele clubului, Stelian Anghel, a fost întrebat când se întorc domnul Boiț și Baban din Germania. Răspuns:

"Le-am spus să nu se întoarcă până nu rezolvă problema. Sper să nu stea un an pe acolo."

CAMERA ASCUNSĂ A LUI FOTOFUCHS

"COCO" DUMITRESCU, UN ANTRENOR CARE A ÎNTINERIT... A CÂTA OARĂ?

Suporterii lui Poli, care doresc să-și încurajeze echipa de suflet, la Craiova, sunt așteptați vineri, 23 septembrie, la ora 22,30, în fața Gării de Nord. Cu steaguri, petarde și fumigene.

ELICOPTER

Întrebarea care vine marți:

Va furniza UTA, sâmbătă, la București, surpriza etapei?

TOP ȘI ANTI TOP

ÎNTRE CEZAR...

1. CFR TIMIȘOARA. Echipamentul și jocul cheferiștilor din repriza secundă i-au făcut pe mulți să creadă că pe teren se află Brazilia! Iar golul lui Otiman părea extras dintr-o casetă cu cele mai frumoase realizări ale lui Maradona!

2. CONDUCEREA C.P.L.-ului. La partida din etapa trecută de la Pecica, gazdele n-au asigurat asistența medicală. Normal, oaspeții ar fi câștigat fără joc. Dar medicul C.P.L.-ului a semnat foaia de arbitraj și astfel meciul a putut începe. Și Vestpetromul a învins cu 1-0... Gestul rămâne, din păcate, singular!

3. VESTPETROM PECICA. Nou promovata în serie! Victoria de la Zalău i-a adus pe pecicani înaintea marii speranțe a arădenilor, combinata Astra - Aris.

---

7. U.T.A. Deși n-a reușit decât o victorie pe teren propriu, trupa lui Gigi Borugă poate urca și mai sus în topul nostru, după jocul de sâmbătă, din Regie.

---

9. GLORIA și CSMR. Chiar dacă n-au făcut nimic ieșit din comun, cele două reșițene au meritul că au disputat o partidă în spiritul fair-play-ului, cum nu prea am fost obișnuiți în ultimul timp.

---

433. CPL ARAD. Dacă cei din conducerea lemnarilor merită cuvinte de laudă pentru gestul din jocul cu Vestpetromul, nu același lucru se poate spune despre jucători, după evoluția din partida cu AS Paroșeni.

1022. UMT. Degringoladă în cadrul Uzinelor Mecanice, prăpăd și la echipa de fotbal. Și noi care credeam că aerul curat de la Pădurea Verde face bine. Probabil nu tuturor!

...ȘI MĂGAR

7414. POLI TIMIȘOARA. Acasă lei, afară mielușei! "Dream-team-ul" încă n-a spart gheața în deplasare! Dacă nici la Phoenix, atunci unde? Așteptăm răspuns ragazzi!

REPLAY

● Sistemul celor 3 puncte acordate la victorie are, precum am mai arătat, două mari implicații asupra campionatului nostru: stimulează jocul ofensiv și descurajează trucajele, în special așa-numitele "remize de salon". Asta cel puțin teoretic. Practica s-ar potrivi cu teoria, cu o singură dar esențială condiție: arbitraje corecte. Prin acest lucru înțelegând arbitraje care să te lase să joci, adică să ataci, și în deplasare, fiind bine știut, cel puțin la eșaloanele inferioare, că există o sumedenie de partide în care duelurile pentru minge sunt apreciate, de către arbitri, după regulamentul la rugby, când e vorba de gazde, și după cel de baschet, când e vorba de oaspeți.

Un exemplu la îndemână este cel al clujeanului Crăciun, despre care cei de la Piatra Neamț s-au plâns după meciul de la Ploiești, arătând că nu prea i-a lăsat să joace. Declarația oficială a sunat însă mai diplomatic: **"Știu că Dan Crăciun poate să arbitreze și altfel..."** Ca la Oradea, la jocul C.A.O. - Poli? La scorul de 0-6, ar fi jenant să acuzi arbitrajul, dar martorii oculari au observat că arbitrul clujean a avut procentul său de contribuție la stabilirea rezultatului, împingându-i pe orădeni - discret, ce-i drept - prin tolerarea unui joc mai tare decât acceptă (mai ales) noile prevederi regulamentare. Se obișnuiește să se spună, în astfel de cazuri, că arbitrul, fără a interveni decisiv în desfășurarea partidei, "a ajutat în câmp" gazdele: mai cu o lovitură liberă, mai cu un fault trecut cu vederea, mai cu un corner sau o aruncare de la margine. Atunci când se înfruntă însă două echipe sensibil egale valoric, expresia nu e cea mai potrivită, mai nimerit fiind a se spune că arbitrul a ajutat gazdele, pe ici, pe colo, prin părțile esențiale. Cam așa s-ar putea spune și despre maniera polonezului Werner, în meciul Rapid - Charleroi. Mă întreb care ar fi fost soarta Stelei, la Anderlecht, dacă scoțianul Mottram aplica varianta... poloneză.

● Sunt de acord că în Divizia Națională nu se arbitrează rău. Dar în diviziile inferioare lucrurile nu stau chiar așa, iar sistemul celor 3 puncte este valabil și aici. Doar că e ceva mai dificil să joci cartea atacului pe terenuri străine. Totuși, țapul ispășitor a fost, cum s-a văzut, arbitrul unui meci din D.N., Costică Toma. Au protestat ce-au protestat ziarele, s-a zvonit despre o grevă a arbitrilor, dar totul a durat, ca la noi, trei zile și Toma a rămas bine-mersi suspendat 12 etape, pentru neputința Stelei de a învinge promovata din Baia Mare. (În acest campionat, aproape după fiecare meci, oficialii steliști au avut ceva de obiectat asupra arbitrajelor. Mai bine se ocupau de Lăcătuș și de nervii săi...)

Sigur că noile prevederi regulamentare, privind interpretarea infracțiunilor și dictarea avertismentelor și eliminărilor, creează probleme nu numai prin insuficiența însușire a lor chiar de către arbitri, ci și prin paleta mult prea cuprinzătoare în maniere de arbitraj care se pot înscrie între limitele permise de regulament. Adică atunci când, judecând o decizie a arbitrului, ajungem să spunem "a procedat regulamentar, dar dacă dădea altă decizie parcă era mai corect(!?)", lucrurile, nu-i așa, nu prea sunt în regulă. Să luăm doar cazul partidei Oțelul - F.C. Național, în care arbitrul Ion Crăciunescu a acordat 10 cartonașe galbene și... 5 roșii. Vîlceanul l-a trimis în tribună pe antrenorul Sdrobiș, pentru că după golul al doilea al gazdelor, **"într-o manifestare firească de bucurie, a intrat cam 25 de metri pe terenul de joc, adresând jucătorilor săi cuvinte care să întărească suportul moral pentru obținerea victoriei.."** ("G.S."). Ziarul din care am notat descrierea fazei, apreciază în continuare: **"A fost, credem, o decizie exagerată din partea arbitrului de centru care LA FEL DE BINE** (subl. noastră - Max) **putea doar să-l avertizeze pe tehnicianul gălățean. Și era suficient pentru a se evita o stare de tensiune a tribunei, care începea să dea în clocot."**

Pe scurt, același ziar conchide: **"Ion Crăciunescu s-a înscris în litera legii. Dar parcă nu s-a înscris și în spiritul ei."** Câtă relativitate implică însă spiritul legii! Fapt care lasă prea mult la discreția arbitrilor soarta unui meci de fotbal. Chiar și când deciziile acestora se înscriu în... litera regulamentului. Mi-aduc, astfel, aminte de un meci Corvinul - F.C. Bihor, de acum un an și jumătate, arbitrat de același Ion Crăciunescu și soldat cu incidente serioase, caz analizat pe larg în Vest Sport, unde s-a apreciat că arbitrul vîlcean a aplicat regulamentul, interpretându-l însă în mod exagerat, extremist, obtuz, într-o manieră ce a favorizat oaspeții. Și pe atunci nu apăruseră încă paragrafele referitoare la atacurile prin alunecare, cele din spate, infracțiunile în faze de gol etc.

● Chestiunea e valabilă și pe plan internațional, unde s-a convenit asupra faptului că s-a produs o nivelare, o echilibrare a valorilor. Cu atât mai mult e nevoie atunci de o manieră unitară de arbitraj nu numai la partidele din fazele superioare ale marilor competiții europene și mondiale, ci și la celelalte. Să privim doar rezultatele realizate, în prima manșă a primului tur din cupele europene, de către echipele italiene, reprezentantele celui mai puternic campionat din lume, în fața unor echipe obscure, și vom avea imaginea acestui fenomen. Chiar și campionate slabe pot lansa pe orbita competițiilor europene echipe ce pot ține pasul (printr-un serios efort de autodepășire, ce-i drept), cu reprezentantele galonate ale Italiei, Germaniei sau Spaniei. Iată de ce problema asigurării unor arbitraje nu numai corecte dar și uniforme în ce privește spiritul regulamentului, a devenit vitală pentru ca deviza "cel mai bun să câștige" să nu se transforme, în cazul fotbalului, într-o lozincă. A trecut vremea când o echipă puternică, să zicem Barcelona, juca la Istanbul și învingea nu numai în fața lui Galatasaray dar și a unui arbitraj... balcanic, într-atât de mare fiind decalajul valoric..

● Președintele Iliescu a sugerat în fața Parlamentului, printre altele, că demnitarii nu au ce căuta în consiliile de administrație ale societăților comerciale, indiferent de statutul lor juridic. Probabil că s-a referit și la secretarul general al Guvernului, Viorel Hrebenciuc, președinte al Consiliului de Administrație al secției de fotbal a clubului Steaua. O sugestie mai directă primește Viorel Hrebenciuc tocmai de la cine nu m-aș fi așteptat în ruptul capului, de la revista "Fotbal": **"Ca dubiile, suspiciunile să dispară, ar fi bine ca domnul secretar general al Guvernului să-și dea demisia din conducerea secției de fotbal Steaua. Nu de alta, dar nu avem un <<regim>> și un <<guvern>> militar. Apoi, să nu creadă cineva că arbitrul Toma este victima domnului Hrebenciuc! Pentru că dânsul, prin natura funcției, trebuie să fie <<tată>> pentru toate echipele din România. Ca să nu fie confundat cu Valentin Ceaușescu."**

● În contextul creat de "cazul Toma", aceeași revistă se întreabă dacă se vor lua măsuri de sancționare a tușierului Negoescu, care a viciat rezultatul meciului Rapid - UTA, nesemnalizând, printre altele, nici ofsaidul lui Vlădoiu, la faza înscrieriii unicului gol. **"Cine oare se va lupta pentru cauza pierdută a echipei arădene?"**, întreabă revista "Fotbal". Don Quijote de la Mancha, răspundem noi. Doar e vorba de o... doamnă.

● Sistemul celor 3 puncte la victorie nu a descurajat totuși prietenia ancestrală dintre Dinamo și Gloria Bistrița, care au reușit, prin acel 7-4, să ne facă să pricepem că ministrul de interne, când ne vorbea deunăzi despre reorganizarea clubului din Ștefan cel Mare, pe baze noi, sănătoase, care exclud oamenii incorecți etc. etc., de fapt încerca să ne îmbete cu apă rece. Sau poate că toți cei care ajung prin conducerea lui Dinamo devin subit foarte prietenoși. Nu cu presa însă, căci "G.S." e convinsă că, în orice caz, se pricopsesc cu infatuare, exemplul cel mai recent fiind Petre Buduru, devenit brusc foarte rece, distant și ironic în relațiile cu presa. Arătându-și nedumerirea față de secretomania clubului Dinamo în cazul sibianului Radu Niculescu într-un moment în care, în lume, cluburile sunt cele interesate a se face vălvă și reclamă în jurul noilor achiziții), ziarul se întreabă: **"Unde e Petre Buduru de altădată? Nu jucătorul, ci conducătorul de club, de la Constanța?..."** Un' să fie, sub arme, la M.I.

Max

■ MAGNET ■
S.R.L.
General manager
RICHARD ANDRESS
vest SPORT

Str.Paris nr 2A
Timișoara
tel. 096/190656
Director onorific:
MARCEL TOLCEA
Redactor șef:
DUKI POPOVICI
Colectivul redacțional:
RADU SUCIU, SANDU USUSAN, OVIDIU PĂCURARIU, PETRU FUCHS, MIHAI COMȘULEA, SILVIU FLORESCU, MARIUS BREAZU.
Colaboratori permanenți:
BEBE GRIGORE, ȘTEFAN MARTON, DORU SUBA, GHIȚĂ OCHIȘOR, HORST SZEIBERT, DAN GÂRLEA, BRANKO VUIN, PAUL BOCȘANU, FLORIN NEMEȘ, CĂLIN PĂLTINEAN.
Reporteri speciali:
IOAN-DORIN VOINEA, NELU SERE, LUCIAN GHEORGHIU, IONEL BOLOG
Tehnoredactare computerizată:
ZADITROM S.R.L. TIMIȘOARA
Tipar off-set:
MEDIAGRAF S.A.

Prima victorie, după mari emoţii!

UTA - FC INTER SIBIU 1-0 (0-0)

Stadion UTA, timp noros, teren foarte bun, spectatori: 6000.
Arbitri: I. Danciu (Petroşani) - A. Rolea (Bucureşti), I. Constantinescu (Craiova)
Observator: M.C. Ionescu (Bucureşti)
Cartonaşe galbene: Szell, Boloş, Mitu, Stupar, Zotincă, Maier
UTA: Sinescu 6,5 - Radu George (cpt) 7 - Grădinaru 6, Grad 6 (55, Târţău - 6) - Szell 6, Boloş 7,5, Stupar 6, Coraş 6 (55, Plisca 6), Dronca 6 - Mitu 6,5, Ţârlea 6.
Antrenor: Ghe. Borugă. Pe bancă: Ivan, Juncu, Nini
INTER SIBIU: Blid - Lazăr - L. Cotora (cpt), Glăvan, Tâlvan - Zotincă, Cr. Sava, Mărgărit (73, Toboşaru), Maier - Văsâi (86, M. Szegedi), C. Popa
Antrenor: Fl. Halagian. Pe bancă: Fl. Cotora, Chioar, C. Szegedi.
A marcat: MITU (72), la o centrare a lui Szell, reluând mingea în poartă peste Blid, dintr-o poziţie laterală.

● Gazdele şi-au dorit foarte mult victoria, pe care au obţinut-o în cele din urmă după mari emoţii. UTA a apărut pe teren într-o formulă inedită, cu Radu G., libero şi cu Grad şi Grădinaru stoperi la marcaj. Antrenorul Borugă a riscat schimbând posturile în linia de fund, altădată puctul forte al echipei. Partida a început într-o notă de echilibru, prima ocazie de gol ratând-o sibianul Zotincă. Treptat arădenii au pus stăpânire pe joc şi au ratat mari ocazii de gol prin Stupar, Boloş şi Grad, de fiecare dată remarcându-se portarul oaspete, Blid.

Repriza secundă a păstrat acelaşi aspect, cu atacuri insistente ale gazdelor, alternate cu contraatacuri tăioase ale oaspeţilor.

După golul reuşit de Mitu, sibienii au insistat în atac, astfel încât ultimele minute ale partidei au fost urmărite în picioare de ambele bănci de rezervă.

În concluzie, o victorie meritată, care aduce puţină linişte, atât de necesară, în tabăra gazdelor. În general arbitrajul lui I. Danciu a fost corect, chiar dacă deciziile pe care le-a luat în acordarea loviturilor libere a stârnit uneori nedumerire.

Minutul 91

Ghe. Borugă (UTA): **"Astăzi am jucat mai bine ca până acum, nu ne-am hazardat în atac, reuşind un gol frumos. Sunt mulţumit de rezultat. Jocul echipei suferă la mijlocul terenului. Îmi mai trebuie doi jucători în lot."**

Fl. Halagian (Inter Sibiu): **"A câştigat echipa care a dorit mai mult victoria. Atacanţii noştri au fost simpli figuranţi. Despre arbitraj nu am voie să spun nimic (sâc!) Remarcaţi din echipa mea: Blid, L. Cotora şi Lazăr.**

De sub şi din tribună

● Încă de joi dimineaţă echipa Inter Sibiu a sosit la Arad, efectuând antrenamente pe stadionul Aris!

● Toboşaru a evoluat în interval de o lună de două ori la Arad: o dată cu Petrolul Ploieşti şi acum cu Inter Sibiu. Se mai întâmplă, când eşti monedă de schimb!

● O mică galerie de circa 100 de persoane a însoţit echipa din Sibiu, încurajându-şi tot timpul favoriţii.

● La sfârşitul partidei, după ce s-a lăsat aşteptat mai mult de cincisprezece minute, de mai toţi jurnaliştii prezenţi la meci, antrenorul Fl. Halagian a răspuns întrebărilor pe un ton plin de ţâfnă, totul culminând cu jignirea gratuită a lui V. Constantinescu de la publicaţia "Ziua" într-un limbaj de maidan.

● Vrem să credem că echipa din Sibiu nu mai este condusă de Nicu Ceauşescu. Cel puţin comportamentul celor din conducerea echipei nu lasă să se întrevadă acest lucru. Din păcate!

● Mai multe voci din anturajul echipei UTA îl acuză pe arbitrul I. Danciu că i-a vânat cu bună ştiinţă pe jucătorii ehipei gazdă, care aveau deja trei cartonaşe galbene pentru a le arăta pe cel de-al patrulea! Cum în etapa următoare UTA va juca la Bucureşti cu Sportul Studenţesc, supoziţiile nu par total lipsite de temei, chiar dacă unii dintre jucătorii gazdă i-au uşurat mult "misiunea" lui Danciu!

CIFRELE ETAPEI

1 - Marin Dună (FC Naţional) este singurul jucător care a înscris cel puţin câte un gol în fiecare etapă de campionat.

2 - Gh. Constantin (Rm. Vâlcea) şi A. Porumboiu (Vaslui) sunt arbitrii care au condus la centru în toate cele 5 etape disputate până acum.

3 - cartonaşe roşii acordate în această etapă (17 în campionat)

4 - penalty-uri, toate transformate (total 19)

5 - numărul golurilor reuşite de Constantin Gîlcă în meciul cu FC Braşov

21 - numărul golurilor înscrise (cea mai puţin productivă etapă). 140 goluri până acum în cele 5 etape

143 - zile scurse între ultimele două victorii ale UTA-ei (27 aprilie 4-0 cu Oţelul, 17 septembrie 1-0 cu Inter)

400 - învingând pe Dinamo, FC Argeş a obţinut cea de-a 400 victorie în prima divizie.

56.500 - numărul spectatorilor care au asistat la meciurile rundei a 5-a (media 6270)

CELELALTE REZULTATE

FC NAŢIONAL - FC FARUL 3-1: T. Petre (41), Potocianu (43), Dună (63 - penalty) - Barbu (51 - penalty). Eliminat: Olăroiu (FC Naţional) - min. 86

FC MARAMUREŞ - UNIV. CRAIOVA 2-0: Moţoc (72 şi 82)

FC ARGEŞ - DINAMO 2-1: Barbu (64), State (70) - Moga (28)

ELECTROPUTERE - RAPID 0-1: Andraşi (20). Eliminat: Motroc (Rapid) - min. 82

CEAHLĂUL - OŢELUL 2-0: M. Ionescu (37), Axinia II (85 - penalty). Eliminaţi: Atomulesei (Ceahlăul) - min. 85 şi Mirea (Oţelul) - min.88

"U" CLUJ - SPORTUL STUDENŢESC 1-0: Predatu (80)

STEAUA - FC BRAŞOV 5-0: Gâlcă (38, 47 - penalty, 53,55 şi 62)

GLORIA B-ŢA - PETROLUL 2-0: Mironaş (17), Stancu (25)

ETAPA VIITOARE

(sâmbătă, 24 septembrie, ora 17):

Rapid - FC Naţional; Inter Sibiu - Electroputere; Sportul Stud. - UTA; FC Farul - Ceahlăul; Petrolul - FC Argeş; Oţelul - Gloria B-ţa; Dinamo - FC Maramureş; Univ. Craiova - Steaua; FC Braşov - "U" Cluj.

CLASAMENT D.N.

	TOTAL						PENALTY-uri				ACASĂ					AFARĂ				
							In favoare		Impotriva											
							Total	Marc	Total	Marc										
FC NAŢIONAL	5	4	0	1	16-9	12	2	2	3	2	3	3	0	0	10-4	2	1	0	1	6-5
RAPID	5	4	0	1	8-2	12	1	1	0	0	2	2	0	0	6-1	3	2	0	1	2-1
STEAUA	5	3	1	1	10-3	10	1	1	0	0	3	2	1	0	8-0	2	1	0	1	2-3
FC ARGEŞ	5	3	1	1	10-7	10	0	0	0	0	3	3	0	0	7-3	2	0	1	1	3-4
PETROLUL	5	3	0	2	9-7	9	2	1	0	0	2	2	0	0	4-0	3	1	0	2	5-7
GLORIA	5	3	0	2	11-10	9	1	1	2	1	3	3	0	0	6-1	2	0	0	2	5-9
CEAHLĂUL	5	2	2	1	9-7	8	3	3	1	1	3	2	1	0	8-4	2	0	1	1	1-3
DINAMO	5	2	1	2	15-13	7	2	1	2	2	2	2	0	0	10-5	3	0	1	2	5-8
"U" CLUJ	5	2	1	2	7-7	7	1	0	0	0	3	1	1	1	4-4	2	1	0	1	3-3
INTER SIBIU	5	2	1	2	6-7	7	0	0	1	0	2	1	1	0	5-4	3	1	0	2	1-3
FC FARUL	5	2	1	2	6-9	7	2	1	1	1	2	2	0	0	3-0	3	0	1	2	3-9
FC MARAMUREŞ	5	1	3	1	4-3	6	0	0	1	0	3	1	1	1	4-3	2	0	2	0	0-0
ELECTROPUTERE	5	2	0	3	6-7	6	0	0	1	1	3	2	0	1	6-4	2	0	0	2	0-3
UTA	5	1	1	3	4-8	4	0	0	2	1	3	1	1	1	3-5	2	0	0	2	1-3
UNIV. CRAIOVA	5	1	1	3	4-8	4	1	1	0	0	2	1	1	0	2-1	3	0	0	3	2-7
OŢELUL	5	1	1	3	10-15	4	2	2	2	2	2	1	0	1	4-6	3	0	1	2	6-9
FC BRAŞOV	5	1	1	3	4-11	4	1	0	2	2	2	1	1	0	2-1	3	0	0	3	2-10
SPORTUL STUD.	5	0	1	4	1-7	1	0	0	1	1	2	0	0	2	0-2	3	0	1	2	1-5

OCHI ÎN OCHI

REMUS VLAD

"Promovarea în divizia naţională nu se va face pe valoare"

Rep: Dle. Remus Vlad, din vară, v-aţi întors la Hunedoara, divizia A, părăsind o echipă, Gloria Bistriţa, de cupe europene. Care e explicaţia acestui pas?

R.V.: Totdeauna am fost, să zic aşa, un solitar. Doresc mereu să o iau de la început. Bistriţa era o grupare care-şi realizase un obiectiv destul de marcant pentru ea, câştigarea Cupei României şi participarea în Cupa Cupelor, dar eu nu ţineam neapărat să fiu acolo. Dacă vreţi vă dau şi un alt argument, pentru Corvinul eu am refuzat şi Universitatea Craiova...

Rep: Deci există şi o motivaţie sentimentală?

R.V.: Şi sentimentală, dar în primul rând important este că am găsit la Hunedoara nişte oameni care...

Rep: Vor să facă fotbal?

R.V. Da, care vor să facă fotbal! Ei au înţeles că pentru a construi o echipă este nevoie de timp, este nevoie de investiţii, până la o consolidare care să ne poată permite atacarea unui obiectiv mai îndrăzneţ.. Sigur că problema asta a concurenţei noastre cu Poli şi cu FC Bihor este pentru noi un obiectiv, hai să-i spun, secundar. Mai important este ca noi să construim o echipă sănătoasă ca să putem ataca un obiectiv.

Rep: Şi atunci promovarea nu rămâne ca obiectiv al Corvinului în acest campionat?

R.V.: Dacă e posibil, de ce nu? Profitând de slăbiciunile lui Poli şi ale Bihorului, de ce nu? Dar, repet, cred că este prematur, timpul fiind prea scurt pentru a reuşi şi, mai ales, a te manifesta apoi în divizia naţională, vizavi de Steaua, Craiova, Dinamo etc.

Rep: Vorbiţi de reconstrucţia echipei. Am văzut destui tineri în lotul Corvinului, dar nu este oare media de vârstă a echipei cam ridicată? Am observat o cădere în repriza a doua...

R.V.: A fost o cădere, dar mai degrabă din cauze morale. Dar, doar Majearu, Gabor şi Crăciun sunt jucători peste treizeci de ani. Ori toate echipele mari din Europa au câtiva jucători peste treizeci de ani... Dar rămân şapte jucători de câmp tineri care pot să ducă greutatea unei echipe din punct de vedere fizic. Deci nu aceasta este piedica în joc. Piedica este lipsa de omogenitate şi mai ales faptul că încă nu putem să ducem jocul pe care l-am practicat în prima repriză şi în partea a doua. Sigur, dacă pe acest fond intervin câteva greşeli personale, apare descurajarea.

Rep: Care e diferenţa între a fi antrenor în divizia naţională şi în seria a doua a diviziei A?

R.V: Există o diferenţă de valoare între cele două divizii, evident în favoarea primei, dar, păstrând proporţiile, divizia A suferă puţin la capitolul corectitudine. Însă, ce este important, în divizia A apar mereu jucători care doresc să ajungă în divizia naţională. Este un stimulent. Şi mai sunt grupări şi antrenori care vor să facă un fotbal mult mai curat. Este greu, e adevărat. E greu să purifici fotbalul românesc într-un an sau într-un an şi jumătate.

Rep: Poate-i puţin prematură întrebarea, dar, totuşi, cum vedeţi desfăşurarea în continuare şi deznodământul seriei a doua?

R.V.: Promovarea nu se va face normal, pe valoare, cum e normal. Adică, chiar dacă ai valoare, dar celelalte... eu ştiu, relaţiile... şi toate mijloacele folosite în... toate direcţiile, nu funcţionează...

Rep: Şi Corvinul va folosi aceste... mijloace?

R.V.: Nu cred... Cred că promovarea se va face exact ca şi până acum. Pe valoare nu este posibil.

Rep: Credeţi că şi Poli va folosi astfel de mijloace?

R.V.: Cred că toate echipele. Nu am în mod special ceva cu Poli...

Rep: Şi dacă ar fi doar pe valoare, cine ar trebui să promoveze?

R.V.: Sigur că Poli! Poli vine din divizia naţională, cu un lot foarte puţin modificat şi cu experienţa diviziei naţionale. Să nu uităm că Bihorul sau Corvinul stau de trei-patru ani în liga a doua şi n-au jucători cu o aşa experienţă. De aceea la Corvinul am încercat să echilibrăm valoric implementând câtiva fotbalişti care au jucat în divizia naţională. Oricum, însă, Poli rămâne principala favorită.

A consemnat DUKI POPOVICI

Nu-i vestiaru' seif de bancă...

■ Ieri, a avut loc o întâlnire secretă, de mare importanţă, la barul american de la hotelul Continental. Între Gigi Borugă, se pare un mare admirator al oraşului Timişoara, şi procuratorul Florin Iacob. Spre norocul nostru, recent am strecurat şi acolo un agent! Care a aflat că antrenorul UTA-ei este interesat de transferul jucătorului stelist Alexandru Pavel, fost la Rapid, care anul trecut a călcat pe renumitul stadio San Siro, cu prilejul jocului Inter - Rapid, din Cupa UEFA. Steliştii ar fi dorit ca să-l transfere pe Pavel la Rocar, club care ar putea deveni satelitul roş-albaştrilor. Dar fostul alb-vişiniu n-a fost de acord cu această rocadă şi astfel Florin Iacob, managerul lui, care l-a dus şi la Vojvodina Novi Sad, unde a şi reuşit în probe, dar tranzacţia n-a fost pe placul Stelei, i-a propus varianta arădeană.

■ Operatorul lui Inter Sibiu, care trebuia să filmeze jocul de la Arad, n-a putut ajunge în oraşul de pe Mureş. În aceste condiţii el a apelat la celebrul Călin Păltinean. Dar cum maşina de la TVT'89 n-a funcţionat ca urmare a unui accident, Călin C.N.N. a apelat la rândul lui, pentru a se deplasa la Arad la maşina lui Florin Iacob. Dar cel mai dur jucător din prima ediţie a Cupei Presei, Călin, prezent la meciul CFR-Corvinul, s-a pierdut de managerul cu care trebuia să facă deplasarea, la vestiarele feroviarilor, unde după marea victorie în faţa hunedorenilor, era mai multă lume decât la carnavalul de la Rio! Şi astfel, mai mult ca sigur, de ieri, Sibiul a angajat un nou operator video.

■ Alin Artimon, achiziţionat definitiv de CFR, n-a semnat încă nici un contract. Acest lucru ar trebui să dea de gândit, deoarece feroviarii riscă să-l piardă, aşa cum l-a pierdut recent FC Naţional pe portarul Blid. Nu ştim dacă acest lucru are vreo legătură cu întâlnirea de joia trecută dintre liberoul cheferist şi antrenorul lui Poli, Costică Rădulescu!

■ În ultimele minute ale jocului UTA - Inter Sibiu, antrenorul oaspeţilor, Florin Halagian, a aruncat o a doua minge pe terenul de joc, cu toate că pe gazon se mai afla încă o minge. Normal, arbitrul Danciu a acordat "minge de arbitru" în apropierea careului mare al arădenilor. Au urmat momente penibile, cu mulţi nervi şi îmbrânceli. Şcoala diversiunii a lui Dinamo s-a făcut din nou remarcată.

■ La amicalul de săptămâna trecută, dintre Poli şi UMT, s-au jucat trei reprize a câte 30 de minute. În ultima a evoluat şi antrenorul secund al alb-violeţilor, Aurel Şunda. Culmea că tocmai în acest interval de timp umeţiştii au marcat trei goluri. Dar asta nu înseamnă că Şundică ar fi slab pregătit sau ieşit din formă. Agentul nostru a surprins o discuţie înainte de meci între antrenorul Golumbilor şi Puiu Preda, în care celebrul maseur i-a şoptit primului: **"Relule, lasă-l pe Răzvan să dea două goluri."** Aşa a şi fost...

■ Un agent de-al nostru, bine înfipt la Bucureşti, ne-a şoptit că polistul Cosmin Contra a primit o ofertă din partea fostului lui antrenor de la echipa naţională de juniori, Marcel Pigulea, pentru actualul lider al Diviziei Naţionale, FC Naţional! Să ajungă oare un alt timişorean, după Florin Bătrânu, component al bancarilor?

AGENTURA

ANA LUGOJANA
RIMINI S.R.L.
TIMIŞOARA Bd. LIVIU REBREANU 1/3
VINDE EN GROS
ŞI EN DETAIL
✦ ULEI ✦ ZAHĂR
✦ CAFEA ✦ DULCIURI
✦ COSMETICE ✦ DETERGENŢI
✦ BĂUTURI ALCOOLICE ŞI NEALCOOLICE
LA CELE MAI MICI PREŢURI DIN ŢARĂ
ALCOOL
RIMINI

Ce au luat pe mere au dat pe pere

CSM REŞIŢA - GLORIA REŞIŢA 1-1 (0-0)

Stadion Valea Domanului, teren bun, timp frumos, spectatori 1500
Arbitri: S. Dabii, S. Crângaşu, V. Roman (toţi din Ploieşti)
Cartonaşe galbene: Dincă, Marcu
CSM: IANU II - IANU I - Cojocaru, Roşu, Panescu - Boltaşiu (46, Stroia), MARINESCU, DOANĂ, Şerban - Szijj, Petrescu (cpt) (73, Torma)
Antrenor: C. Gal. Pe bancă: Boşca,Calofir, Gădăleanu
GLORIA: FEKETE - I. PĂTRU (cpt) - Dincă, BRICI, Kapornyai - VECHE, Bălean, Marcu, Manole (83, Ciornei) - Dacica (70, Beloia), FURDUI.
Dir. tehnic: V. Roşca. Pe bancă: Vlădoi, Mitar, Tuluc.
AU MARCAT: PANESCU (min.80), care a reluat în poartă de la 3 m un corner de pe dreapta; FURDUI (min.85); Bălean a executat o lovitură liberă de la 25 m lateral, reluată imparabil cu capul, din săritură.
JUCĂTORUL MECIULUI: I. PĂTRU.

Metalurgiştii, după ce au câştigat 1 punct la Cluj au cedat două acasă, la capătul unui meci care a avut ritm ridicat şi faze care au alternat la ambele porţi, mai ales în repriza secundă ● Gloria obţine un punct "istoric", fiind primul realizat în Valea Domanului ● În prima parte, uşoară dominare a "gazdelor", însă Doană, Petrescu şi Szijj nu au fructificat situaţiile favorabile ● În replică, constructorii, mai bine aşezaţi în teren, au ratat o mare ocazie prin Furdui (min 43), care, de la 3 m, nu l-a putut depăşi pe Ianu II ● Ultimele 10 minute au fost de-a dreptul infernale, înregistrându-se câte trei ocazii de gol la fiecare poartă. Pe lângă cele două goluri, Beloia (de două ori), Ianu I şi Torma nu au putut să-i învingă pe cei doi portari, ambii în formă de zile mari ● Jucătorii Gloriei au protestat la golul primit, pentru o dublă infracţiune: fault asupra lui Fekete şi poziţie de ofsaid a 3 atacanţi adverşi...

PAUL BOCŞANU

MINUTUL 91

CAROL GAL: "Joc deschis cu faze la ambele porţi. Rezultatul mi se pare just, având în vedere ocaziile create"

IOSIF RITEŞ: "A fost un meci cu miză, fiecare echipă dorind victoria, pentru care s-au dăruit exemplar. Dincolo de punctul obţinut, mă bucură creşterea de formă a echipei noastre şi sportivitatea din teren"

Dacă nici la Baia Mare...

PHOENIX BAIA MARE - POLI 0-0

Stadion "Phoenix", teren denivelat, timp frumos, spectatori 1000
Arbitri: V. Ioniţă - P. Radu (ambii din Bucureşti), C. Vădana (Piatra Neamţ)
Cartonaşe galbene: Budea, Buciu, Trei, Macavei, Andreaş.
PHOENIX: COZMA - Trei - Mureşan, Budea, Buciu (cpt) - Govor, Somkereky, N. Popa, Rusu - Panci (68, Ardelean), Irimuş.
Antrenor: H. Lang. Pe bancă: Şleanu, D. Radu, Godja, Sabău.
POLI: Almăşan - Andreaş - Varga, Macavei, Stoicov - Kovacs (58, Contescu), R. Sandu, VLAICU, Călin - Trandu (71, Velcea), Strizu.
Antrenor: C. Rădulescu. Pe bancă: Pârva, Solomon, Contra.
JUCĂTORUL MECIULUI: COZMA

● Deşi n-a fost învinsă, Poli poate regreta pierderea a două puncte, hai să le spunem "planificate". Mai ales că rezultatele din celelalte partide i-au avantajat pe timişoreni, în special că feroviarii au stopat Corvinul! Deci întrebarea firească: "Dacă nici la Baia Mare, atunci unde?" Doar Poli e în măsură să răspundă, pe viitor, la această întrebare... ● A fost un meci slab, încâlcit, în care oaspeţii au fost superiori la toate capitolele, mai puţin la... finalizare. N-are rost să enumerăm toate ocaziile ratate de "alb-violeţi", care au "făcut" din Cozma un portar mare. Cozma care a apărat, în min.40, penalty-ul executat de Varga, acordat pentru faultul lui Buciu asupra lui Vlaicu ● Sigur că echipa lui Costică Rădulescu poate invoca ghinionul, sau lipsa de şansă, dar o echipă cu pretenţii de promovare, considerată cea mai valoroasă din serie, trebuie să-şi arate... valoarea şi (mai ales) în faţa porţii adverse...

DANIEL ION

MINUTUL 91

H. LANG: "Factorul principal care a dus la acest rezultat a fost dorinţa elevilor mei de a nu pierde şi, dacă e posibil, să câştige chiar. N-a fost posibil. Poli a jucat mai bine ca noi, dar a ratat nepermis de mult. Noi am neutralizat valoarea adversarilor prin dorinţă şi ambiţie. Sper ca totuşi Poli să câştige seria!"

Marşul siderurgiştilor oprit la Gara Mare!

CFR TIM. - CORVINUL HUNEDOARA 4-2 (1-1)

Stadion CFR, timp frumos, teren excelent, spectatori 1800
Arbitri: C. Ene (Bucureşti) - I. Moise (Buzău), Gh. Olaru (Vâlcea)
Observator: Mircea Cezar Ionescu (Bucureşti)
Cartonaşe galbene: Otiman, Ivan, Diaconescu, Himcinschi, Bardac, Artimon
CFR: Ţurcaş - ARTIMON - DIACONESCU, Himcinschi, Ivan - Gligorovici, Vlătănescu, STOICAN, OTIMAN - SIMCELESCU (cpt) (87, Vlad), FOALE (69, Pavlov)
Antrenor: Gh. Chimiuc. Pe bancă: Mikloş, Brindescu, Faimoc
CORVINUL: Clep - Tetileanu (cpt) - BORDEIAN, Crăciun, Bardac - Halostă, Zanc (72, Gabor), COSTĂCHESCU, Mitrică - Şuvagău (66, Ciorea), Majearu
Antrenor: R. Vlad. Pe bancă: Ioniţă, Haidiner, Păcurar
AU MARCAT: MITRICĂ (min.24) cu un şut viclean, dintr-un unghi dificil, după o combinaţie Zanc - Costăchescu; FOALE (min.42) din penalty, acordat în urma "agăţării" lui Diaconescu de către Bardac; MAJEARU (min.47) cu un şut de la 8 m, în urma mingii revenite din bară, la şutul lui Şuvagău; SIMCELESCU (min.52) care a reluat puternic, din apropiere, aşezarea cu capul a lui Stoican la centrarea lui Foale; SIMCELESCU (min.65) reluând mingea revenită în teren trimisă cu capul de Foale în bară, care la rândul lui a reluat balonul ricoşat din transversală, trimis, tot cu capul de Artimon; OTIMAN (min.77) cu un lob magistral de la 20 de metri lateral, peste portarul Clep.
JUCĂTORUL MECIULUI: OTIMAN

● Nu se poate spune că antrenorul Ghiţă Chimiuc a avut somnul liniştit înaintea acestei partide, cu fostul lider, echipă neînvinsă. Şi după cum au decurs ostilităţile în primele 50 de minute, era greu de crezut că hunedorenii vor pleca cu mâna goală de la Timişoara. ● Se pare însă, că golul lui Majearu i-a trezit pur şi simplu pe feroviari, care în ultimele 40 de minute au verticalizat jocul, creând deseori panică în careul elevilor lui Remus Vlad. Atacurile conduse, în special, de trio-ul Vlătănescu (totuşi Petre poate mai mult) - Otiman - Stoican, au dus la înscrierea a trei goluri foarte frumoase (realizarea - capodoperă a lui Otiman ne-a determinat să-l desemnăm jucătorul meciului) şi la ratarea altor situaţii favorabile ● Hunedorenii au trimis mingea în poartă la scorul 2-2, dar centralul Ene a văzut foarte târziu, după câteva zeci de secunde, semnalizarea tuşierului, care indica poziţia de ofsaid a unui atacant al oaspeţilor ● Surprinzătoare ezitările lui Ţurcaş în unele momente ale jocului dar îmbucurătoare dăruirea jucătorilor gazdă, fapt pe care spectatorii l-au răsplătit cu aplauze ● Oaspeţii au avut o cădere aproape totală în repriza secundă, înalţii apărători şi goal-keeper-ul Clep, arătându-se foarte nesiguri.

SANDU USUSAN

MINUTUL 91

GHIŢĂ CHIMIUC: "Meci încheiat cu o mare victorie, care m-a bucurat enorm, mai ales că jucătorii mei au avut puterea să revină după eşecul primirii celor două goluri. În repriza secundă am jucat excelent. Îi remarc în mod deosebit pe Vlătănescu, Otiman şi Simcelescu."

REMUS VLAD: "Desigur sunt nemulţumit de rezultat. Echipa a plătit tribut numeroaselor greşeli personale. Am rămas neplăcut surprins de arbitraj, care n-a temperat unele durităţi ale gazdelor."

TRIALOG CHEFERIST

ANDREI OTIMAN

"La CFR sunt mai în largul meu!"

Rep: Otelo, la golul patru al CFR-ului, marcat de tine, chiar "ai căutat poarta", sau ai vrut să centrezi?

ANDREI OTIMAN: Am şutat la poartă. Am preluat mingea pe lângă fundaş şi văzându-l pe portar ieşit puţin din poartă, am lobat-o peste el.

Rep: Ai jucat şi în prima ligă, un retur la Poli, dar parcă te simţi mult mai bine la CFR...

A.O.: Ştiu eu? Anturajul, oamenii sunt altfel. La CFR mi s-a dat mai multă încredere decât la Poli. De aceea cred că aici joc mai bine. Sunt mai în largul meu.

Rep: Acum zece zile ai împlinit...

A.O.: 29 de ani!

Rep: Şi ambiţiile tale se opresc la liga a doua?

A.O.: Nu. Eu aş vrea şi de mâine să joc în divizia naţională sau chiar dincolo, dar...

Rep: Au existat nişte tratative cu echipe din străinătate...

A.O.: Da, dar n-au fost finalizate. Dl. Simcelescu nu a ajuns la o înţelegere cu BVSC Dreher. Mai există şi o variantă cu Germania, dar nu este nimic sigur.

Rep: Pe ce loc crezi că va termina CFR-ul acest campionat?

A.O.: Vom termina în primele zece.

ANGELO FOALE

"Trebuie să uit că am fost operat"

Rep: Angelo, la tine situaţia e invers. Ai venit din Germania la CFR. Nu regreţi revenirea în ţară?

ANGELO FOALE: Într-un fel, îmi pare rău, dar contractul a fost pe doi ani.

Rep: Şi nu s-a putut prelungi?

A.F.: Teoretic da. Dar intervin problemele financiare, care "afară" cântăresc destul de greu. Clubul la care am fost şi-a făcut socoteala că banii care ar fi trebuit să-i dea pe mine e mai bine să-i investească în trei jucători foarte tineri.

Rep: La revenirea ta în ţară, era ca şi sigur transferul tău la Poli. A intervenit ghinionul cu meniscul. Cum te simţi acum?

A.F. Din ce în ce mai bine.

Rep: Totuşi parcă nu eşti încă... Angelo Foale!

A.F. Acum încep să redevin. Problema e că, la 80 de zile după operaţie trebuie... să uit că am fost accidentat. Şi, zic eu, începe să meargă. Am avut câteva ocazii acum, îmi pare rău că n-am înscris şi eu, ca şi Dan, două goluri, dar... vor veni.

Rep: Transferul la Poli va reveni pe rol?

A.F.: Nu mă gândesc la asta acum. Eu mă gândesc că trebuie să marchez pentru CFR câte două goluri pe meci! Trebuie să-mi dau drumul. Măcar trei-patru goluri în următoarele trei etape.

Rep: Pe ce loc va termina CFR-ul acest campionat?

A.F. Cred că se va clasa în primele şapte.

D.P.

FOOTBALL NEWS

● **Mulţi veniţi, puţini aleşi.** La Vulturii -Dinamo Lugoj au sosit 5 jucători ai clubului mamă-dinamovist, care recent au terminat junioratul. Dintre ei a fost reţinut în lotul lugojenilor doar Cristinel Cîmpeanu, care evoluează în linia mediană. Tot la gruparea de pe Timiş este aşteptat să sosească portarul Şara, momentan domiciliat la Constanţa şi angajat la Farul.

● **Poli întinereşte.** În curtea lui Poli a sosit, prin intermediul procuratorului Florin Iacob, juniorul târgoviştean Marius Pietraru, titular în selecţionata UEFA 1995, antrenată de Ion Pîrcălab. Clubul Poli poate să se prevaleze de recenta hotărâre a FRF, prin care un component al naţionalei de juniori poate fi transferat la un club profesionist pentru suma de 3000 dolari. Atenţie, Pietraru este curtat de "U" Cluj şi Sportul Studenţesc!

● **Mână salvatoare.** Se pare că Arsenal Reşiţa a depăşit pentru moment greutăţile financiare ce păreau de nerezolvat. Şi asta pentru că s-a găsit un om de suflet care să-i ofere încă 3000 DM, care se adaugă celor 2500 primite cu câtva timp în urmă. Este vorba de dl. Nicolae Pleşa, patronul firmei de construcţii Banat SRL Reşiţa. La aceeaşi firmă lucrează şi Ion Mazăre, fostul preşedinte al Arsenalului. Iar sângele apă nu se face...

● **Proiect.** Cunoscutul impresar Ermano Zacchini i-a promis vicelui lui Poli, Stelian Anghel, un contract de sponsorizare cu firma de material sportiv Pienne, cu sediul la Pescara. Suma în discuţie ar fi de 25-30.000 DM şi ar cuprinde, bineînţeles, echipament sportiv. Apropo, Robby Benczik a îmbrăcat... Minerul Anina în echipament Diadora!

● **UTA continuă să caute.** Având în vedere criza de efectiv prin care trec textiliştii, privirile conducerii tehnice s-au orientat în ultima vreme spre echipele "din zonă". Deocamdată în vizor este Şulea (CPL) al cărui transfer la UTA este o problemă de zile...

● **Încercări.** Cosmin Contra şi Marius Pârva au fost singurii candidaţi din cadrul lotului lui Poli la admiterea în Facultatea de Educaţie Fizică. Din păcate pentru ei, ambii vor trebui să revină în sesiunile următoare.

● **Transfer avantajos?** Toni Mathe (Minerul Anina) a primit dezlegare pentru Nera Bozovici. Numai că micutul atacant a luat drumul... Germaniei. Nu pentru a juca fotbal, ci doar pentru un loc de muncă mai fructuos.

● **Navetă.** Marius Sasu şi Doru Gherman, două dintre speranţele alb-violete fac naveta săptămânal la Deva, pentru a îmbrăca tricoul echipei Vega. În timpul săptămânii ei se pregătesc cu Poli. Rămâne de văzut dacă acest sistem este benefic.

● **Darul lui Panescu.** Fundaşul reşiţean Petru Panescu i-a făcut cadou fiicei sale, cu ocazia botezului, un gol în poarta fostei sale formaţii, Gloria.

LEGENDĂ

MECI BUN — MECI MEDIU — MECI SLAB

CLASAMENT AII

ICIM	4	3	0	1	7-2	9
CAO	4	3	0	1	10-6	9
POLI	4	2	1	1	13-7	7
FC IEELIF	4	2	1	1	9-3	7
CORVINUL	4	2	1	1	11-6	7
GLORIA REŞ.	4	2	1	1	3-3	7
ASA	4	2	0	2	7-5	6
METROM	4	2	0	2	6-4	6
GAZ METAN	4	1	2	1	6-3	5
CFR TMŞ.	4	1	2	1	5-5	5
CSM REŞIŢA	4	1	2	1	3-4	5
UNIREA A.I.	4	1	2	1	3-5	5
CFR CLUJ	4	1	2	1	4-7	5
TRACTORUL	4	1	1	2	5-3	4
UNIREA DEJ	4	1	1	2	5-9	4
JIUL PETR.	4	1	0	3	5-9	3
PHOENIX	4	0	2	2	1-11	2
ARMĂTURA	4	0	2	2	4-15	2

CELELALTE REZULTATE

UNIREA DEJ - FC IEELIF CRAIOVA 2-1: Olariu (43 - penalty), Botis (90) - Iriza (66)

CA ORADEA - METROM BRAŞOV 2-1: Erdei (9), Negrău (42) - Decu (86)

ARMĂTURA - CFR CLUJ 3-3: Horvath (6), Păturică (62 şi 84 - penalty) - Olaru (9), Tămaş (14), Iepure (65)

ASA TG. MUREŞ - JIUL PETROŞANI 3-2: L. Moldovan (32), Pâslaru (39 şi 59) - Mangalagiu (35), Stoica (68). Eliminat: Mangalagiu (Jiul) - min.53.

ICIM - UNIREA A.I. 3-0: A. Vasile (42), Kereteş (65), Petrus (77)

TRACTORUL - GAZ METAN 1-1: Braşoveanu (59) - Pusztai (51)

ETAPA VIITOARE

(sâmbătă, 24 septembrie, ora 11):

Jiul Petroşani - CSM Reşiţa; Unirea A.I. - ASA; Gaz Metan - ICIM; FC IEELIF - Poli; Metrom - Unirea Dej; CFR Cluj - CAO; Gloria Reşiţa - Armătura; CFR Tmş - Phoenix; Corvinul - Tractorul.

REZULTATE AI

Callatis Mangalia - Cetate Tg. Neamţ 3-3; Gloria Buzău - Selena Bacău 1-2; Faur Buc. - Dacia Piteşti 4-2; Flacăra Moreni - FC Vâlcea 3-0; Portul C-ţa - Steaua Mizil 3-0; Met. Plopeni - Constant Galaţi 2-0; Dacia Brăila - Rocar Buc. 5-0; Polit. Iaşi - Bucovina Suceava 2-2; Acord Focşani - Poiana Câmpina 2-1.

În clasament: 1. Bucovina Suceava 10p (6-2); 2. Flacăra Moreni 8p (8-4); 3. Dacia Piteşti 7p (16-6); ... 16. Gloria Buzău 3p (2-5); 17. Callatis Mangalia 1p (6-19); 18. Rocar Buc. 0p (0-13)

FLASH

PUIU MISCHIE

"Ne bazăm doar pe... spatele nostru"

Rep.: **După mulți ani de liga a doua, Bocșa, iată, din păcate, evoluează în divizia B. Și, pentru încă două etape, fără drept de joc pe teren propriu. Obiectivul revenirii în A, există la Bocșa?**

P.M.: Bineînțeles că un gând de promovare există, dar pentru aceasta echipa trebuie susținută mai mult de Bocșa, pentru că ea nu reprezintă doar uzina ci și orașul Bocșa! E greu ca după o retrogradare să-ți revii, mai ales când nu există un suport financiar solid. Meritul băieților însă e că au înțeles că această promovare depinde numai de ei. Primele la noi sunt mult mai mici ca la alte echipe din serie, așa că tot ce putem face e să ne bazăm pe... spatele nostru. Cu UMT-ul s-a văzut această ambiție și dorință din partea tuturor de a face un meci bun.

Rep.: **Deci vă ajută doar uzina?**

P.M.: Doar uzina...

Rep.: **Și atunci apar, firesc, probleme și... revendicări financiare. Așa a fost și-n cazul lui Manea?**

P.M.: Este puțin deplasată informația apărută în "Vest Sport", pentru că eu datorii la Manea nu am! Au fost momente când la uzină au fost concediați mulți muncitori, ori fotbaliștii nu puteau să nu resimtă acest impas economic. S-a revenit până la urmă. Și Manea nu trebuie să uite că mulți ani a fost rezervă la Bocșa, care l-a crescut. Nu mă așteptam să emită pretenții chiar el. Mai degrabă mă așteptam ca, alături de ceilalți tineri, el fiind acum un jucător matur, să pună umărul. Noi datorii la echipă nu avem.

Rep.: **Dacă tot vă confruntați cu probleme financiare, cum de n-ați vândut jucători pentru o eventuală redresare a casei clubului? Și cel mai elocvent exemplu ar fi Ciucur, care a fost dorit și în Govândari și în Valea Domanului...**

P.M.: În primul rând Ciucur a rămas la Bocșa pentru că noi avem nevoie de el. Iar apoi, îl vinzi pe Ciucur, cheltui banii și rămâi fără echipă.

Rep.: **Bine, dar nu-i păcat pentru fotbalistul Ciucur să nu joace într-o ligă superioară?**

P.M.: Ciucur are valoare acum și va avea valoare și peste un an. Eu zic chiar că va crește în valoare!

Rep.: **Ce se mai aude cu Mircea Murar? Moțu a fost un timp liderul echipei, antrenorul ei chiar...**

P.M.: Murar este la Bocșa. Acum are niște probleme pe care trebuie să și le rezolve singur, Noi nu-l putem ajuta.

Rep.: **Robby Benczik se laudă că v-a creat condiții excelente de joc la Anina...**

P.M.: Terenul și... atât. Robby Benczik spune că e jupân sau ce vrea să fie, dar asta n-are importanță. Noi ne-am simțit bine și când am jucat "acasă" și la Timișoara!

Rep.: **Poate asta va obișnuit să jucați bine în deplasare, cum a fost cu UMT-ul!**

P.M.: Să nu fie de deochi și să jucăm rău acasă, când vom reveni la Bocșa!

DUKI POPOVICI

DIVIZIA B SERIA A III-A

Fără drept de apel

U.M.T. - METALUL BOCȘA 0-1 (0-1)

Stadion "UMT", teren excelent, timp frumos, spectatori 600.
Arbitri: E. Moldovan (Câmpia Turzii) - D. Fântână (Turda)), D. Prunean (Dej).
Cartonașe galbene: Trifon, Sabaiduc.
U.M.T.: Kalușer - Ghițoaica (64, Avram) - Iacobiciu, Banu, Miclea - Radu, Petrov, Paleacu (64, Rus), Brucă - Bochiș, Vasco.
Antrenor: O. Roșca. Pe bancă: Nistor, Preda, Poenaru.
METALUL: PERIAN - GRINDEANU - Videscu, COSTESCU, Caimac - CIOCOI, Trifon, Marișescu (89, Potra), Sabaiduc - Țigla, CIUCUR (cpt.).
Antrenor: F. Portik. Pe bancă: Pușcaș, Martin, Bosnia, Iavorovschi.
A marcat: CIOCOI (min. 30), printr-un șut din unghi pe sub Kalușer, care a reacționat tardiv.
JUCĂTORUL MECIULUI: GRINDEANU.

● U.M.T.-ul a dominat această partidă, a atacat mai mult, dar a făcut-o haotic, cu centrări ușor respinse de apărarea oaspeților superioară ca talie atacanților timișoreni. Practic, gazdele au avut o singură ocazie mai mare, când șutul lui Ghițoaica din lovitură liberă a fost deviat în bară. ● Oaspeții, care s-au grupat bine, și au făcut risipă de energie, am ratat mai multe ocazii, mai ales în repriza secundă când Ciucur, a plecat de două ori din propriul teren, dar a ratat singur cu portarul.

O. ROȘCA (într-un vestiar în care se auzea doar musca): **"Ce să mai zic? N-am cuvinte. Cred că trebuie să aducem alți 11 fotbaliști."**

F. PORTIK: **"Am venit să nu pierdem la scor dar tactica noastră a dat roade și am fost mai eficienți. Cu mai multă atenție puteam să-i taxăm mai serios."**

ȘTEFAN MARTON

Când se termină benzina

ARSENAL REȘIȚA - MINERUL BERBEȘTI 3-2 (3-0)

Stadion Arsenal, terren bun, timp frumos, spectatori 300.
Arbitri: V. Deac (Alba Iulia), V. Lemeny, G. Moldovan (ambii Cugir).
Cartonașe galbene: Păunescu, Bană - Grigore I, Diaconu.
ARSENAL: BENGA - VLĂDIA (cpt.) - Păunescu (70, Ungureanu), Micu, Bană, Căpraru - STĂNESCU, Șola, Balaci II (73, Tănăsie) - Ciocan, Vasiu.
Antrenor: I. Florea. Pe bancă: Balaci I, Mîndreci, Minia.
MINERUL: Fier - Vilău - SABADOȘ, DIACONU, Dodoi (30, Grigore II), GRIGORE I - Mihai, CIUTEANU, NICA (cpt.) - Golescu (67, Bobîlcă), Mălurosu.
Antrenor: D. Teleșpan. Pe bancă: Anița, Georgescu.
AU MARCAT: STĂNESCU (min. 12), șut plasat după o pasă de la Vasiu: BALACI II (min. 20), bine deschis de Stănescu, a înscris din fuleu; ȘOLA (min. 30), după o combinație cu Balaci și Vasiu: SABADOȘ (min. 51) care a reluat în plasă mingea respinsă de Benga la șutul lui Nica; NICA (min. 81), reluare din apropiere, dar tușierul Lemeny semnalizase ofsaid, pe care centralul nu l-a luat în considerare.
JUCĂTORUL MECIULUI: STĂNESCU.

Început bun al tunarilor, Ciocan trimițând balonul în bară (min. 6). ● Oaspeții dovedesc că vor să recupereze punctele pierdute în etapa trecută și contraatacă periculos, ratând prin Golescu și Ciuteanu două bune ocazii. ● După pauză, benzina reșițenilor devine tot mai puțină, oaspeții dominând destul de net. ● Portarul Benga salvează două situații critice (min. 65 și 75) plonjând curajos la picioarele lui Sabadoș și Diaconu care scăpaseră singuri spre poarta sa. ● În min. 80 goalkeeper-ul reșiean a avut și șansă, Mălurosu șutând de la 6 m peste poartă.

Ion Florea: **"După o repriză bună, în cea secundă echipa s-a văzut dominată, pentru că la 3-0 credea că meciul s-a terminat. Poate căderea ei se datorește și pregătirii începute târziu în această vară."**

Dumitru Teleșpan: **"N-am avut șansă, pentru că puteam obține ușor 3 puncte, având în vedere că elevii mei s-au jucat cu ocaziile. Am dori să avem în toate deplasările un asemenea arbitraj."**

PAUL BOCȘANU

DIVIZIA B SERIA A IV-A

S-au dus punctele de la Târnăveni!

CPL ARAD - AS PAROȘENI 0-1 (0-0)

Stadion CPL, teren bun, timp frumos, spectatori 200.
Arbitri: Ghe. Grill (Bocșa) - S. Costachi (Bocșa)), M. Medar (Reșița).
Cartonașe galbene: Csipkar, Erdei, Miclăuș, Vesa.
CPL Arad: Mârnea - Molnar - ȘULEA, Ștefănică, Codrea - Ardelean (63, Vizitiu), Ianoș, CSIPKA, Erdei (cpt.) - Tătar, Cr. Avram.
Antrenor: M. Vidac. Pe bancă: Bota, Bărbosu, Botiș, Csordaș.
A.S. paroșeni: OPRIȚA - Toth - Dodenciu, Cioară, Hanciuc - Trăistaru, Vlad, Aldea (83, Vesa), MICLĂUȘ - NĂCREALĂ (88, Taloș), Mitrofan.
Antrenor: M. Buzduga. Pe bancă: Farcaș, Crețu, Boldișș.
A marcat: TRĂISTARU (60) - la o angajare în adâncime cu un șut pe lângă portarul Mârnea.
JUCĂTORUL MECIULUI: OPRIȚA.

● Deși au dominat majoritatea timpului, gazdele au pierdut această partidă, irosind astfel avantajul creat din victoria din prima etapă de la Târnăveni. ● Arădenii au ratat mari ocazii de gol prin Cr. Avram, Șulea și Csipkar, ultimii doi trimițând câte o dată mingea în bară. ● A lipsit o minte limpede care să ordoneze jocul uneori haotic al gazdelor. ● În repriza secundă elevii lui Vidac au insistat în atac, dar s-au lovit, de fiecare dată, de un portar în mare formă, Oprița. ● Oaspeții s-au prezentat cu o echipă disciplinată, dispusă la efort care a știut ce a vrut, reușind în cele din urmă o victorie neașteptată! ● Corect arbitrajul lui Gh. Grill și a colegilor lui!

M. BUZDUGA: **"A fost un joc corect, așa cum m-am așteptat. Echipa mea a jucat bine. Fair play total din partea gazdelor. Doresc din suflet să ne comportăm la fel de bine în meciul retur."**

M. VIDAC: **"Degeaba am jucat bine dacă am pierdut. Am avut chiar ocazii clare de gol. Acum Vidac e vinovat pentru toate."**

OVIDIU PĂCURARIU

Petrolului i s-a terminat... gazul

VULTURII LUGOJ - PETROLUL STOINA 3-0 (2-0)

Stadion "Tineretului", teren bun, timp frumos, spectatori 500.
Arbitri: L. Anghelina - N. Stanciu, G. Verițca (toți din București).
Cartonașe galbene: Ilici, Iliuță, Frunză, Perci.
VULTURII: Ardelean - D. GABRIEL - Popeți, Cical, Aioanei - Ilici (cpt.), Podean, Hodoneanțu, Rotariu (83, Craiu) - Iliuță (69, Ploscaru), ILCU.
Antrenor: I. Rotariu. Pe bancă: Bagiu, Berciu, Nițu.
PETROLUL: Băluță II (67, Jugănaru) - MOGOȘAN - Lazăr, Șisoe, Bucur I - Mitroi, Firănescu, Dumitru (cpt.), Perci (82, Bucur II) - Mazilu (46, Băluță I), Frunză.
Antrenor: C. Donose. pe bancă: A. Donose, Vlădulescu.
AU MARCAT: ILCU (min. 11 și 23), ambele din penalty - dictate pentru faulturile lui Șisoe asupra aceluiași Ilcu; CICAL (min. 54), din apropiere speculând un ricoșeu rezultat din voleul lui Ilcu la cornerul executat de Ilici.
JUCĂTORUL MECIULUI: ILCU.

● Într-un meci între două candidate la promovare, notă de trecere au primit doar gazdele. oaspeții, care au fost așteptați cu teamă la Lugoj, n-au creat probleme, neavând nici o situație serioasă de gol. ● Dacă Cical, în min. 13, n-ar fi nimerit bara, și Ilcu n-ar fi ratat în min. 73 și 77, am fi asistat la un scor fluviu. ● Arbitrajul a fost contestat de ambele părți, mai ales pentru fracționarea jocului, dar penalty-urile au fost dictate corect.

I. ROTARIU: **"Este primul meci în care ne-am arătat valoarea. Acest lucru mă bucură deoarece am jucat împotriva unei contracandidate la promovare. În rest, scorul mă scutește de alte comentarii!"**

C. DONOSE: **"Am întâlnit o echipă bună. Sunt mulțumit de jocul echipei mele. (n.n. - la 0-3?!) Prima lovitură de la 11 m a fost acordată prea ușor și în general arbitrajul a fost părtinitor."**

RAUL SPILLER

MINICRONICI SUBIECTIVE

LAMINORUL ZALĂU - VESTPETROM PECICA 1-2

GHEORGHE MACAVEI (organizator competiții - Vestpetrom): **"Am jucat bine. Am ratat însă nepermis de mult, chiar trei situații de singur cu portarul. Adversarii au fost naivi în defensivă. Au marcat pentru noi Rad, din 11 m, și Nedelea. Am jucat cu: Pătruț - Vălean - Burtea, Arman, Igna - Moț, Zaharia, Oros (Bobu), Arși (Beserman) - Rad, Nedelea."**

STICLA TURDA - F.C. ARAD 4-2

EMANOIL GHERGHEL (președinte - F.C. Arad): **"La scorul de 2-1 pentru noi, arbitrul timișorean Petcu a acordat penalty în favoarea noastră, ca, apoi, la insistențele tușierului Korek, să revină asupra deciziei. În faza următoare, la un atac al gazdelor, Arman a fost eliminat. Apoi Sticla a marcat încă trei goluri pe fondul greșelilor portarului Sim. Golurile noastre au fost inscrise de Iancu și Arman. Am folosit formația: Sim - Burlan - Gh. Teacă, Arman, Bodea, Câmpian - Iancu (Bugariu), Barna, Burescu, Dudaș - Volocaru (Ștefăligă)."**

O.P.

CLASAMENT BIV

PAROȘENI	4	3	1	0	6-1 10
ZLATNA	4	3	0	1	11-3 9
SIGHET	4	3	0	1	9-4 9
SALONTA	4	3	0	1	7-6 9
LONEA	4	2	1	1	6-6 7
OLIMPIA S.M.	4	2	0	2	13-5 6
CAVNIC	4	2	0	2	7-5 6
MOTORUL	4	2	0	2	6-5 6
TURDA	4	2	0	2	7-7 6
URICANI	4	2	0	2	5-5 6
C.P.L.	4	2	0	2	4-4 6
NEGREȘTI	4	2	0	2	4-8 6
SĂRMĂȘAG	4	2	0	2	4-8 6
VESTPETROM	4	2	0	2	5-12 6
LUPENI	4	1	1	2	6-6 4
F.C. ARAD	4	1	1	2	8-10 4
CUGIR	4	1	1	0	6-6 3
REGHIN	4	1	0	3	5-9 3
TÂRNĂVENI	4	1	0	3	3-7 3
ZALĂU	4	1	0	3	4-9 3

CELELALTE REZULTATE BIII

Minerul Mătăsari - Petrolul Țicleni 4-1; Constructorul Craiova - A.R.O. Câmpulung 3-3; Unirea Alexandria - Minerul Motru 1-1; Jiul Rovinari - Metalurgistul Sadu 2-0; Petrolul Videle - F.C. Drobeta 3-1; Electronistul Curtea de Argeș - Vega Deva 1-0.

CELELALTE REZULTATE BIV

Olimpia Satu Mare - Parângul Lonea 4-0; Metalurgistul Cugir - Minerul Sărmășag 5-0; Avântul Reghin - Chimica Târnăveni 2-0; Minerul Uricani - Minaur Zlatna 2-0; Minerul Lupeni - Sighetul Marmației 1-2; Sticla Turda - F.C. Arad 4-2; Minerul Cavnic - Negrești Oaș 5-0.

CLASAMENT B III

VULTURII	4	3	0	1	9-2 9
ROVINARI	4	3	0	1	4-1 9
BOCȘA	4	3	0	1	7-8 9
MOTRU	4	2	1	1	10-3 7
CÎMPULUNG	4	2	1	1	11-5 7
ANINA	4	2	1	1	6-4 7
ARSENAL	4	2	1	1	6-6 7
MĂTĂSARI	4	2	0	2	6-4 6
STOINA	4	2	0	2	5-5 6
VIDELE	4	2	0	2	4-4 6
SADU	4	2	0	2	3-3 6
ȚICLENI	4	2	0	2	6-7 6
F.C. DROB.	4	2	0	2	4-5 6
ALEXANDRIA	4	1	1	2	5-7 4
C. DE ARG.	4	1	1	2	4-7 4
DRĂGĂNEȘTI	4	1	1	2	3-7 4
CRAIOVA	4	1	1	2	6-14 4
BERBEȘTI	4	1	0	3	8-9 3
VEGA	4	1	0	3	3-5 3
U.M.T.	4	1	0	3	2-6 3

ETAPA VIITOARE BIV

(duminică, 25 septembrie, ora 11):

Olimpia S.M. - Cavnic; Lonea - C.P.L.; Paroșeni - Zalău; Vestpetrom - Cugir; Sărmășag - Reghin; Târnăveni - Uricani; Zlatna - Motorul; Salonta - Lupeni; Sighet - Turda; F.C. Arad - Negrești Oaș.

ETAPA VIITOARE BIII

(duminică, 25 spetembrie, ora 11):

U.M.T. - Curtea de Argeș; Bocșa - Mătăsari; Țicleni - Constr. Craiova; ARO Câmpulung - Alexandria; Motru - Jiul Rovinari; Sadu - Arsenal; Berbești - Vulturii; Stoina - Videle; F.C. Drobeta - Anina; Drăgănești - Vega Deva.

Doar într-un singur sens...

MINERUL ANINA - S.M. DRĂGĂNEȘTI 2-0 (1-0)

Stadion "Minerul", teren bun, timp frumos, spectatori 200.
Arbitri: A. Orban (Sighișoara) - I. Teodor, M. Suciu (ambii din Tg. Mureș).
ANINA: Steiner (cpt.) - LAZĂR - Iacob (37, ȚUȚUIAN), Ghideu, PEREȘ - CIUREA, Colța (65, Lala), Croitoru, MALIȚA - MĂRGINEANȚU, Bălle.
Antrenor: N. Chirilă. Pe bancă: Avram, Iorga, Gomboș.
DRĂGĂȘANI: Petrescu - Dinu - Lulache, Păun, Ciobanu - Ile, Rădulescu (46, Andrei), Pătrună, DOGARU - Popa, Burcea.
Antrenor: V. Niculescu. Pe bancă: Ciubuc, Florescu, Mitrică, Mărginean.
Au marcat: MĂRGINEANȚU (min. 39), de la 6 m, "găsit" bine la centrarea lui Ciurea; MĂRGINEANȚU (min. 86), din penalty, acordat pentru hențul lui Păuna.
JUCĂTORUL MECIULUI: MĂRGINEANȚU.

● Meciul a fost dominat de gazde de la un capăt la altul, care însă au ratat cât pentru... două meciuri. "Eroul" ratărilor a fost Malița, care a șutat o dată în bară. ● Oaspeții au avut o tresărire spre final, când Dogaru a ratat singur cu Steiner. ● Arbitrajul a fost foarte bun.

N. CHIRILĂ: **"Echipa a început să-și dea drumul la joc, dar mai este de lucru, mai ales la compartimentul ofensiv. Ratăm nepermis de mult. Sper să rezolvăm în curând această problemă."**

V. NICULESCU: **"Am auzit destule despre Anina, dar acum, văzând-o, nu m-a impresionat. Am luat primul gol dintr-o greșeală de apărare, iar al doilea dintr-un penalty care n-a fost. Adevărul este și că băieții mei au vrut mult dar nu prea au reușit."**

FLORIN NEMEȘ

C ARAD

TELECOM ÎȘI CONTINUĂ MARȘUL

Telecom Arad - Vulturii Socodor 3-1. Gazdele au obținut victoria nu fără emoții. Oaspeții au fost cei care au marcat primii, dar au fost suficiente două gafe ale portarului Pantea, pentru ca arădenii să preia conducerea. Orosz, de la gazde le-a cam făcut pe toate: a marcat primele două goluri, iar la al treilea gol i-a servit pe tavă mingea lui Boroș. Pentru oaspeți a marcat H. Jurcă. De remarcat că la scorul de 2-1, Vulturii a ratat două mari ocazii la una din ele, Buruiană a șutat pe lângă poarta goală.

Telecom: Rusu - Bucur - Pârvu (cpt.), Ghiriți - Nicola (66, Boroș), Erdei, Coraș, Dronca (76, Moni) - Păcurar, Orosz, Kelemen.

Socodor: Pantea - Puie (cpt.) - I. Ardelean, Sfanciu (68, A. Ardelean), Galfy - Cristea, Jurcă (46, Bauș), Unc, Jurcuț - Buruiană, Mosora.

Au arbitrat: V. Ciurescu - C. Tiulea, A. Sabău.

Crișul Chișineu Criș - Valco Zăbrani 8-1. Gazdele și-au adus aminte că nu demult evoluau în liga a treia și au luat jocul în serios. Au arbitrat: M. Bondar - S. Moțanu, L. Țandără.

Șoimii • Lipova - Mureșul Zădăreni 3-0. Victorie fără dubii a gazdelor. Au arbitrat: Tr. Enoiu - T. Marta și M. Mihart.

CFR Arad - Șoimii Pâncota 0-1. Rezultatul constituie o surpriză. CFR-iștii au ratat un penalty prin T. Nagy. Oaspeții au marcat golul victoriei prin Poenaru, la o greșeală a portarului Dușan. Au arbitrat: M. Gornic - P. Bândea, M. Axente jr.

Gloria Arad - Indagrara Arad 5-2. Oaspeții cu o echipă decimată după evenimentele din etapa trecută, n-au rezistat până în cele din urmă, cu toate că au condus cu 1-0 și 2-1. Au marcat: Roman (2), M. Hlistei, Iftimie și Flore, respectiv I. Ardelean și S. Lingurar. Au arbitrat: D. Ologeanu jr. - Ghe. Petrișor și P. Maghiar.

Unirea Șofronea - Agro Curtici 1-0. O nouă înfrângere a echipei lui Mircea Loac. Vânătoru a semnat golul victoriei. Arbitri: E. Arsa, C. Racz, I. Sabău.

Victoria Nădlac - F.C. Ineu 0-0. Dominare ineficientă a gazdelor. Dănciulescu de la Victoria a ratat un 11 m. Arbitri: G. Petrișor, P. Maghiar, D. Ologeanu jr.

Șiriana Șiria - Blănarul Tricoul Roșu Arad 1-1. Primul punct obținut de gazde în acest campionat. Antrenorul oaspeților, Roșca, a marcat golul egalizator. Arbitri: A. Păcurar, P. Buda, N. Rusan.

■ **OVIDIU PĂCURARIU**

Clasament

TELECOM	5	4	1	0	11-3	13
CH. CRIȘ	5	4	0	1	15-2	12
TRICOUL R.	5	3	1	1	13-10	10
LIPOVA	5	3	0	2	18-7	9
ZĂDĂRENI	5	3	0	2	9-7	9
PÎNCOTA	5	2	1	2	5-4	7
INDAGRARA	4	2	1	1	9-9	7
CFR ARAD	4	2	0	2	6-2	6
NĂDLAC	5	1	3	1	8-7	6
ZĂBRANI	5	2	0	3	10-12	6
GL. ARAD	5	2	0	3	7-9	6
SOCODOR	5	2	0	3	11-18	6
ȘOFRONEA	5	2	0	3	10-19	6
INEU	5	1	2	2	4-6	5
CURTICI	5	0	2	3	3-10	2
ȘIRIA	5	0	1	4	4-17	1

Etapa viitoare (24-25 septembrie): Indagrara Arad - Telecom Arad; Șoimii Pâncota - Gloria Arad; Blănarul Tricoul Roșu Arad - CFR Arad; Mureșul Zădăreni - Șiriana Șiria; F.C. Ineu - Șoimii Lipova; Valco Zăbrani - Victoria Nădlac ; Unirea Șofronea - Crișul Chișineu Criș; Agro Curtici - Vulturii Socodor

C TIMIȘ

ȘOIMII BOMBARDEAZĂ ELBA!

Comloșul Mare - Furnirul Dta 1-3 (0-1). Au marcat: Cuibaș - Tuică, Mita, C. Moldovan. Întărită cu mulți jucători experimentați, echipa din Deta pare a lua totul în serios, în tentativa ei de promovare... Arbitri: S. Altmayer - C. Furdea, C. Bălănescu.

Auto FZB - Electrica 5-0 (2-0). Au marcat: Sîrb, Todea, Berceanu, Militaru (2). TAVI FOALE (antrenor Auto FZB): **"Cred că am început să ne dăm drumul la joc și asta mă bucură cel mai mult. Am câștigat în fața unei echipe foarte bune."** Arbitri: I. Spătaru - P. Pecarov, I. Popa.

Azur - Dacia 3-1 (2-1). Au marcat: Meruneac (3), respectiv Olasz. PETRE SPĂRIOSU (antrenor Azur): **"A fost mult mai ușor decât mă așteptam."** Arbitri: I. Manole - D. Matei, C. Kandet.

Unirea Sînnicolaul Mare - Tehnolemn 2-1 (1-0). Au marcat: Căprărescu, Balaban - Bledea. VASILE DOROGHI (președinte Sînnicolau): **"Este, după părerea mea, un rezultat bun. Echipa noastră s-a comportat bine."** Arbitri: I. Lazăr - D. Polk, I. Lăzărescu.

Giarmata - Tomnatic - probabil, 0-3! Echipa din Giarmata nu a prezentat asistență medicală, conform regulamentului. Arbitri: D. Ionescu - T. Pîrlea, M. Bolgiu.

Timișul Șag - Obilici Sînmartinu Sîrbesc 3-0 (0-0). Au marcat: Mandriș (2), Șoiman. După o primă repriză disputată sub semnul echilibrului, în cea de-a doua, balanța avea să atârne de partea Șagului. Victoria obținută de gazde, se datorează faptului că au fost mai inspirați, mai lucizi, la care s-ar adăuga norocul - venit din partea Sînmartinului, care a schimbat portarul, la pauză,... plecat la examen!

ȘAG: Frunză - NISTOR - HURJA, Modi, IONESCU - BELEA, Dicu, MANDRIȘ (cpt.), Moise (87, Jurcă) - ȘOIMAN (72, Simionaș), Trițoiu.

SÎNMARTIN: Albulescu (46, Olah) - Corcoveanu, Filimon, Mihai, Durigon - Dan, Roșu (cpt.), Pavel, SAMARGI (65, Onofrei) - Malac, Pîrvu (74, Micu).

Arbitri: I. Hîrșoveanu - I. Pîrlog, C. Macău.

VIOREL VIȘAN (antrenor Șag): **"În primul rând mă bucur că am câștigat, iar în al doilea rând sunt fericit că băieții noștri s-au mobilizat exemplar în fața unei echipe foarte bune."**

SANDU DUMITRAȘCU (organizator competiții Sînmartin): **"Trebuie să recunosc, și asta o fac pentru că știu să și pierd, că adversarul nostru de azi a fost mai bun."**

Laminorul Nădrag - ASA Venus Lugoj 1-2 (0-1). Au marcat: Babeți - Romănu, Gros. Dacă tot s-a jucat în familie, nu înțelegem de ce (pe rând) o parte din jucătorii ambelor echipe l-au bruscat de două ori pe arbitrul Costel Costea. Din toată povestea asta Sintescu (Lugoj) s-a ales cu cartonașul roșu. Au arbitrat: C. Costea - S. Furdea, V. Moldovan.

ELBA - Șoimii Textila 3-11 (0-4). Au marcat: Tutunaru, Leica, Cr. Iorga - Brîndușa (5), Rădoi (2), Tuș (2), Mada, Cibi.

FLORIAN MIEREA (antrenor Șoimii Textila): **"De data aceasta ne-a ieșit totul, iar asta nu o spun ca o subestimare a adversarului, care trece prin momente grele."** Au arbitrat: M. Boboc - Fl. Lup, D. Poenar.

Unirea Peciu Nou - Modern 4-1 (4-0). Au marcat: Vraja (2), Tescu, Podean - Doda.

CARMIN MATULA (antrenor Modern): **"Degeaba ne chinuim să construim când alții marchează. Nu mai înțeleg fotbalul acesta."** Arbitri: Gh. Stănescu - M. Dorobanțu, D. Verdeș.

■ **DAN GÂRLEA**

În meciurile restanță: Sînnicolaul Mare - Electrica 2-1; Șag - Azur 4-1; Comloș - Sînmartin 1-3; Nădrag - Tomnatic 7-0.

Următoarea etapă, marți 20.09.1994, ora 16: Modern - Dacia (D. Polk - P. Stana, C. Bălănescu); Sînmartin - Azur (C. Făniță - K. Kusca, C. Furdea); Electrica - Șag (N. Grigorescu - I. Korek, M. Petcu); Deta - Auto FZB (Gh. Stănescu - V. Igna, T. Motiu); Tehnolemn - Comloșul Mare (I. Spătaru - I. Dobrișan, Z. Gheorghiescu); Tomnatic - Sînnicolaul Mare (Z. Ciev - I. Juravle, I. Popa); Șoimii Textila - Giarmata (S. Chiorpec - I. Lazăr, I. Lazea); ASA Lugoj - ELBA (D. Onaca - L. Roșoga, Fl. Velimirovici); Peciu Nou - Nădrag (C. Macău - M. Haneș, N. Pleșa).

Etapa a VII-a (sâmbătă, 24.09.1994, ora 11): Nădrag - Modern; ELBA - Peciu Nou; Giarmata - ASA Lugoj; Sînnicolaul Mare - Șoimii Textila; Comloșul Mare - Unirea Tomnatic; Auto FZB - Tehnolemn; Timișul Șag - Furnirul Deta; Azur - Electrica; Dacia - Sînmartin.

Clasament

ȘOIMII TEXT.	5	5	0	0	26-8	15
DETA	5	4	0	1	12-4	12
OBILICI	5	4	0	1	16-9	12
ȘAG	5	4	0	1	12-5	12
TOMNATIC	5	3	1	1	12-9	10
ELECTRICA	5	3	0	2	10-13	9
SÂNICOLAU	5	3	0	2	10-13	9
LUGOJ	5	2	2	1	6-6	8
TEHNOLEMN	5	2	1	2	8--6	7
NĂDRAG	5	2	0	3	12-11	6
AUTO FZB	5	2	0	3	10-10	6
PECIU	5	2	0	3	9-10	6
AZUR	5	2	0	3	7-9	6
DACIA	5	2	0	3	5-8	6
MODERN	5	1	1	3	7-12	4
COMLOȘ	5	1	0	4	4-10	3
ELBA	5	0	1	4	5-23	1
GIARMATA	5	0	0	5	1-12	0

FOOTBALL NEWS

Timiș

● **CORNEL BĂLĂNESCU,** zis "Moș Zăpadă", arbitru timișorean, a împlinit recent 42 de ani. Cheful s-a ținut la restaurantul "Faleza" (mai cunoscut ca "Groapa"), cu participarea prietenilor săi fluierași.

● **SAMARGI,** ex UMT, ex Șoimii Textila, legitimat acum la Obilici Sînmartinu Sîrbesc, e pe plecate la... Sportul Studențesc! A trecut toate probele și acum se așteaptă trecerea la negocieri.

● **GABI STOICOVICI,** zis "Bârnă", transferat fără cunoștința lui de la CFR la Dacia, nu vrea să joace la Mehala. Așa e, când în Timișoara Gara Mare e... centrală.

● **ARBITRII** partidei restanță, Sînnicolau - Electrica, s-au deplasat separat la meci. "Chestia" n-are nici o legătură cu prezența în tribună a "spionilor" de la Șoimii, conduși de căpitanul Dan Crișan, revenit în garnizoană.

● **SANDU DUMITRAȘCU,** zis "Piticu", în timpul meciului Șag - Sînmartin: **"Eu nu fumez, eu mănânc țigările! În prima repriză am mâncat două pachete!"**

● **ROMICĂ MALAC,** antrenorul Obiliciului a împlinit sâmbătă 30 de ani. Nu știm unde s-a ținut cheful. S-au dacă s-a mai ținut după 0-3-ul de la Șag...

● **SZIKLAY,** portarul de la Timpuri Noi Giarmata, va apăra din etapa viitoare la Șoimii Textila.

● **BRUCĂ și PALEACU,** componenți în prezent ai UMT-ul vor evolua din octombrie tot la Șoimii Textila. Chiar că s-a întors căpitanul Dan Crișan!

● **POMPILIU GUȚĂ** a rezolvat, în sfârșit, problema portarului la Furnirul Deta. Spectaculos periplul de vară al goalkeeperului timișorean: Șoimii Textila - UMT - CFR - Deta.

● **LIVIU ROȘOGA,** arbitru divizionar C, la ultimele teste fizice a alergat desculț și în pantaloni lungi, deși pista era de zgură! Deci Roșoga e pe urmele etiopianului Bikila Abebe, celebrul maratonist campion olimpic de la Roma '60, care alerga... desculț.

● **ADRIAN BUNGĂU** a refuzat înlocuirea în timpul partidei Azur - Dacia, înjurându-l, în schimb, pe antrenorul Vușcan. "Pinto", ca să se liniștească, a făcut o tură de stadion. După finalul partidei i-a înmânat legitimația lui Bungău fără... nici o altă pretenție.

● **GIGI LEU,** precum doctorul Ghilezan cu geanta lui Poli, când a plecat de la Șoimii Textila a "uitat" să înapoieze treningul cu inscripțias sponsorului "ROS". În Calea Aradului le e teamă să nu plece și sponsorul... după trening.

● **VASILE CIOROGAR,** zis "Aldo Moro", a renunțat la activitatea de arbitru, redevenind portarul divizionarei C, ASA Venus Lugoj. Sunt mai bune patru baremuri decât câte unul pe lună.

● **COSTEL MĂNĂILĂ,** și el arbitru, revine și el la fotbal, ca portar la COM CARNEX Timișoara. Motivul: **"M-am săturat să mi se spună dinainte cine o să câștige!"**

● **STELIAN CIOBANU,** component al echipei Unirea Peciu Nou, după ce o perioadă a fost benzinar la Deta, este în tratative foarte avansate pentru a deveni crâșmar în Calea Lipovei.

Arad

● **DUPĂ INCIDENTELE** din etapa trecută petrecute la partida Indagrara Arad - CFR Arad, când arbitrul Doru Herțeg a fost lovit cu sălbăticie de gazde alegându-se cu patru coaste rupte, arcada spartă și alte contuzii, AJF Arad a dictât următoarele sancțiuni:

- jucătorii Ichim, Farcaș și Nicolovici au fost scoși din activitatea sportivă
- jucătorul Ilion a fost suspendat doi ani
- terenul echipei Indagrara a fost suspendat până la sfârșitul turului
- antrenorii echipei au primit un ultim avertisment.

Din nou AJF Arad a dat dovadă de lipsă de curaj, complăcându-se în compromis. Se întrevăd alegeri anticipate la AJF. Ar fi și timpul!

● **CAROL RACZ,** arbitru arădean, a oficiat la o partidă de fotbal dintr-o localitate învecinată cu Socodorul. Pentru a reveni acasă a solicitat Gloriei Arad, care jucase la Socodor, să-l ia în autobuzul cu care a făcut deplasarea. A fost refuzat pe un ton grosolan: **"Noi nu luăm arbitri în autocar!"** De subliniat că Racz a fost ani de zile un portar de nădejde al echipei... Gloria Arad. Fapt necunoscut probabil de cei din conducerea echipei Gloria...

● **PARTIDA CFR ARAD - ȘOIMII PÎNCOTA** a fost programată la concurență cu meciul UTA - INTER SIBIU!?! D-ale AJF-ului...

C CARAȘ

Etapa a 5-a a adus prima înfrângere a Metalului Oțelu Roșu, tocmai în fața Comerțului Moldova Nouă, aflată la prima victorie! Numai că cei din Oțelu Roșu au depus o contestație, prin care arată că gazdele au substituit un jucător! Rămâne de văzut ce va hotărî AJF Caraș. Să mai notăm prima victorie și în contul Forestei Zăvoi, precum și diferența mare cu care Oravița a învins la Poiana Mărului, o victorie previzibilă, de altfel. La Caransebeș un rezultat de egalitate care îi menține pe cei de la Caromet pe primul loc al clasamentului.

Rezultate: CFR Caransebeș - Minerul Cozla 2-0; Foresta Zăvoi - Bistra Glimboca 3-1; Voința UCMR Oțelu Roșu - Minerul Moldova Nouă 1-0; Comerțul Moldova Nouă - Metalul Oțelu Roșu 1-0; Energia Poiana Mărului - Minerul Oravița 1-6; Mundus Caransebeș - Caromet Caransebeș 2-2; Nera Bozovici - Metalul Topleț 2-3; Hercules Băile Herculane - Muncitorul Reșița 1-3.

Clasament

CAROMET	5	4	1	0	18-3	13
TOPLEȚ	5	4	1	0	18-6	13
METALUL O.R.	5	4	0	1	9-1	12
ORAVIȚA	5	3	1	1	14-8	10
MINERUL M.N.	5	3	0	2	19-6	9
BOZOVICI	5	3	0	2	10-8	9
MUNCITORUL	5	2	1	2	8-6	7
MUNDUS	5	2	1	2	7-6	7
GLIMBOCA	5	2	1	2	6-7	7
CFR C-SEBEȘ	5	2	1	2	5-6	7
VOINȚA UCMR	5	2	0	3	6-10	6
COZLA	4	1	0	3	6-9	3
HERCULANE	4	1	0	3	3-14	3
ZĂVOI	5	1	0	4	6-16	3
COMERȚUL M.N.	5	1	0	4	4-17	3
POIANA MĂR.	5	0	1	4	3-19	1

T~SHIRT COMPANY

SOC. ROMÂNO-GERMANĂ S.R.L.
1900 TIMIȘOARA, STR. PARIS NR.2A
TEL/FAX 056/ 190656 - 056/ 190128

Vindem en gros la cele mai scăzute prețuri din oraș următoarele produse:

case de marcat "WALTHER ER 220 R" cu 8 raioane și TVA (programabil) + role de hârtie
- tricouri uni negre; - tricouri imprimate pe fond alb; - tricouri imprimate pe fond negru
- pantofi de damă
- vitamine: multivitamine, vit. "C", calciu, magneziu; - ceaiuri reci cu arome de: lămâie, piersică, fructe de pădure; - caçao granulată.

Oferim servicii pentru imprimerie textilă pe orice suport, cu modelele noastre sau ale clientului.

MAGNET

STR. UNGUREANU NR.17
TEL. 19 10 05
(VIS - A - VIS DE CLINICILE NOI)

Vă invităm în magazinul nostru în care vă prezentăm o gamă variată de confecții, pentru femei și bărbați, din țară și import, la prețuri avantajoase:

- rochii de gală și de seară - unicate - ultima modă (combinații din dantelă, mătase naturală, catifea, taft)
- pulovere cu broderie spartă
- costume femei din stofă de lână
- bluze "PIERRE GARDIN"
- pardesie și baloane moderne
- cămăși bărbătești, de sezon și de gală, import Italia
- pantaloni bărbătești, diferite culori
- cizme (femei și bărbați) din piele
- parfumuri, import Franța
- cosmetice din import și indigene ("FARMEC" și "COLGATE")
- pantofi import Franța

ORAR ZILNIC 11 - 18.

ITALIA

MILAN - UN ALTRO "GRAZIE" A RUUD GULLIT!

După eșecul de pe stadionul Olimpic din Amsterdam, a urmat o mare fiestă la Milanello. Dejan Savicevici și-a sărbătorit ziua de naștere (a împlinit 28 de ani), iar Billy Costacurta s-a căsătorit cu frumoasa Floriana Lainati! Și după distracție, din nou fotbal! Pentru că în Italia fotbalul nu este o delectare, ci "**o bătălie până la sânge**", după cum afirma Gianluca Vialli. Duminică, pe San Siro, marele derby cu Lazio, sau duelul Capello-Zeman, antrenorii socotiți cei mai valoroși ai momentului. Milan i-a aliniat pe Tassotti, Panucci și Albertini (absenți în meciul cu Ajax), iar oaspeții, care au triumfat ultima dată pe acest stadion la 3 septembrie 1989, l-au recuperat în extremis pe Signori. A rezultat o partidă frumoasă, cei doi portari, dealtfel excelenți având mult de lucru. Cel care a decis soarta jocului a fost același Ruud Gullit, care, pe lângă cele două goluri, a mai zguduit și transversala lui Marchegiani, cum a făcut-o și Albertini.

Alessandro Costacurta, indisponibil, poate să-și petreacă liniștit luna de miere.

Ciro Ferrara, cel care și-a petrecut o viață la Napoli (246 de partide în Serie A) s-a întors pe San Paolo, în fața tifosilor care l-au aclamat ani de zile, în postură de adversar. Ca și antrenorul Marcello Lippi, omul care a dus squadra de la poalele Vezuviului în UEFA. Deși au lipsit câteva piese de bază din ambele formații (Boghossian și Cruz, respectiv Fusi, Deschamps, Paulo Sousa, Roberto Baggio), bianco-neri s-au impus din nou, făcându-i pe napoletani să regrete încă o dată vremurile lui Diego, când idolii lor au îngenuncheat-o ultima dată pe "bătrâna doamnă" (25 martie 1990, scor 3-1). Și dacă a lipsit starul Roby, pe care Cecchi-Gori, bossul Fiorentinei, vrea să-l readucă la Florența, oferind 18 miliarde de lire, au ieșit din nou la rampă tinerii Del Piero și Tacchinardi.

Parma, singura echipă cu 3 victorii, a depășit-o pe Cagliari, misiunea băieților lui Scala fiind facilitată și de eliminarea lui Pancaro (min. 58), dar replica insularilor a fost bună pe stadionul unde n-au reușit nici o victorie în ultimii 10 ani!

Delir pe Olimpico! De mult nu și-au mai răsfățat giallo-rossi tifosi cu o victorie atât de categorică. Tandemul Balbo-Fonseca a demonstrat că-și merită banii și 50.000 de suflete au uitat că în urmă cu două săptămâni și-au fluierat copios favoriții, după jocul cu Foggia. Echipă care este încă alimentată, probabil, cu benzină Zeman, rămânând neînvinsă și după escapada de la Bologna (terenul Doriei fiind suspendat). Sampdoria a ratat enorm, i-au fost anulate și două goluri (pe motiv de ofsaid), nereușind să profite nici de superioritatea numerică, oaspeții terminând jocul în 9 (Bianchini - min. 81 și portarul Mancini - min. 89 fiind eliminați).

Fiorentina, grație lui Bati-gol (argentinianul, cu 4 reușite, a trecut în fruntea capocanonnierilor) a obținut prima victorie pe teren propriu în fața celor din Cremonese pe scena Seriei A!!

Lucescu, cu rândunelele sale, i-a ținut în șah pe învingătorii lui Aston Villa, în derby-ul Lombardiei. După 4 înfrângeri consecutive în fața nerazzurrilor, Brescia a repetat isprava din sezonul '80-'81, când a reușit deasemenea un scor alb. Lupu a intrat în ultimele 8 minute! Bergkamp a fost trimis mai repede cu 2 minute la duș, arbitrul Nicchi arătându-i cartonașul roșu.

Primele victorii pentru "Toro" și Bari, tocmai în dauna echipelor care n-au înscris până acuma nici un gol în campionat, Padova și Reggiana.

BARI - REGGIANA 1-0: Tovalieri (22).
BRESCIA - INTER 0-0.
FIORENTINA - CREMONESE 3-1: Carnasciali (14), Batistuta (19 și 59) - Tentoni (16).
MILAN - LAZIO 2-1: Gullit (79 și 90) - Boksici (89).
NAPOLI - JUVENTUS 0-2: Ravanelli (32), Del Piero (71).
PARMA - CAGLIARI 2-1: D. Baggio (30), Couto (44) - Oliveira (55).
ROMA - GENOA 3-0: Balbo (8 și 56), Fonseca (88).
SAMPDORIA - FOGGIA 1-1: Bertarelli (43) - Di Biagio (86).
TORINO - PADOVA 2-0: Scienza (62 și 72).

ETAPA VIITOARE:

Cagliari - Brescia; Cremonese - Milan; Foggia - Torino; Genoa - Napoli; Inter - Fiorentina; Juventus - Sampdoria; Lazio - Parma; Padova - Bari; Reggiana - Roma.

SERIE B

ASCOLI - PERUGIA 1-1 (0-0): Bierhoff (51) - Pagano (62); CESENA - LUCCHESE 3-0 (1-0); CHIEVO - ANDRIA 1-2 (0-2). Ambele goluri ale oaspeților le-a marcat Amoruso; COMO - ATALANTA 0-0; COSENZA - UDINESE 1-0 (0-0): Buonocuore(90); PALERMO - ACIREALE 0-0; PESCARA - VERONA 0-0; SALERNITANA - LECCE 1-1 (1-0); VENEZIA - ANCONA 1-0 (0-0): Di Gia (49); VICENZA - PIACENZA 0-0. Al 3-lea joc televizat în care s-a înregistrat un scor alb!

■ **SANDU USUSAN**

CALCIO Serie A

PARMA	3	3	0	0	7-1	9
SAMPDORIA	3	2	1	0	8-1	7
JUVENTUS	3	2	1	0	5-1	7
ROMA	3	2	1	0	5-1	7
FIORENTINA	3	2	1	0	6-3	7
MILAN	3	2	1	0	4-2	7
LAZIO	3	2	0	1	5-2	6
FOGGIA	3	1	2	0	5-3	5
INTER	3	1	1	1	2-1	4
CREMONESE	3	1	0	2	3-5	3
BARI	3	1	0	2	1-3	3
TORINO	3	1	0	2	2-5	3
NAPOLI	3	1	0	2	1-4	3
BRESCIA	3	0	2	1	2-4	2
CAGLIARI	3	0	1	2	3-5	1
GENOA	3	0	1	2	1-5	1
REGGIANA	3	0	0	3	0-4	0
PADOVA	3	0	0	3	0-10	0

CALCIO Serie B

VERONA	3	2	1	0	4-1	7
VENEZIA	3	2	0	1	2-1	6
ACIREALE	3	1	2	0	2-0	5
VICENZA	3	1	2	0	2-0	5
ANDRIA	3	1	2	0	4-3	5
ATALANTA	3	1	2	0	2-1	5
COMO	3	1	2	0	1-0	5
CESENA	3	1	1	1	5-4	4
ASCOLI	3	1	1	1	3-2	4
SALERNITANA	3	1	1	1	3-3	4
UDINESE	3	1	1	1	2-2	4
COSENZA	3	1	1	1	1-1	4
ANCONA	3	1	0	2	3-3	3
PERUGIA	3	0	3	0	3-3	3
PIACENZA	3	0	3	0	1-1	3
PALERMO	3	0	2	1	1-2	2
PESCARA	3	0	2	1	1-3	2
LECCE	3	0	2	1	1-4	2
CHIEVO	3	0	1	2	2-4	1
LUCCHESE	3	0	1	2	1-6	1

ANGLIA

ILIE & GICĂ - ATENȚIE LA VIESPI!

Fiind un suporter fanatic al națională Scoției, respectabilul pop-singer Rod Stewart și-a botezat fiul nou-născut McAllister, după numele excelentului mijlocaș - căpitan al Scoției și al lui Leeds, Garry McAllister. Iar noi, ca să-l urmăm în Anglia pe cunoscutul internațional scoțian Gary Gillespie, care a părăsit Celtic-ul din Glasgow, pentru a realiza sâmbătă un spectaculos come-back, după 11 ani, la Coventry City. Cine a simpatizat Liverpool-ul anilor 1984-'88 nu poate uita duelul scoțian Gary Gillespie - Alan Hansen, din centrul defensivei alb-roșilor. Tot vorbind de nou-sosiți, să observăm că englezii aruncă-n stânga și-n dreapta cu bani, de parcă ar fi în "cizmă", și nu în Insulă: 6 nume noi doar în ultima săptămână (ar fi fost 7, dacă Müller n-ar fi înțeles greșit oferta lui Everton, de 500.000 lire anual IMPOZITABILE), și anume Klas Ingesson (de la PSV la Sheffield), întors momentan în Suedia, unde soția i-a oferit un "bebe", Lucas Radeby (de la Kaizer Chiefs la Leeds, ca al doilea străin în lotul "Păunilor", după compatriotul său sud-african Phil Masinga), Carl Wyatt (australian, la Sheffield United, în liga a II-a), Cobi Jones (american, la Coventry), Ronnie Eklund (danez, 21 ani, de la Barcelona, la Southampton, pentru 500 mii lire) și... GHEORGHE POPESCU (de la PSV la Tottenham, lângă Ilie). Gică a primit tricoul cu numărul 4, fost al lui Samways, acum la Everton, și postul de "măturător" în fața fundașilor echipei lui Ardiles, dar, din cauza birocrației, încă nu a debutat. Nici lunea trecută, în acel 1-2 acasă cu Southampton (gol Klinsmann) și nici sâmbătă, la Filbert Street, unde a fost:

LEICESTER CITY - TOTTENHAM 3-1: Joachim (45, 90), Lowe (87) - Klinsmann (88). Dar Gică va debuta mâine (miercuri), în manșa întâi a turului II al Cupei Ligii, COCA COLA Cup, la Vicarage Road, adică acasă la Watford Utd. Londra (liga a II-a), fosta echipă a lui Elton John, poreclită "The Hornets", adică "Viespile". Bombus terrestris, științific.

SHEFFIELD WEDNESDAY - MAN. CITY 1-1: Watson (76) - Walsh (45).

Am ajuns și la derby-ul de pe Old Trafford: MAN. UTD. - LIVERPOOL 2-0: Kanchelskis (73), McClair (74). Scor exact pe dos față de filmul din teren, unde Liverpool, îndârjită de declarațiile căpitanului Ian Rush: "Acest meci valorează pentru fanii noștri mai mult decât marele derby al Liverpool-ului, cu Everton", a jucat ca în zilele sale bune, entuziasmându-i, cu siguranță, pe telespectatorii chinezi, care au fost binecuvântați cu o transmisie LIVE de la Manchester. Dar marile ratări ale lui Scales, Ruddock, McManaman și Redknap, care a "avut" și o transversală, au înclinat balanța palmaresului general direct între MU și Liverpool în favoarea învingătorilor; 43 victorii - 38 egaluri - 42 înfrângeri, 171 - 167.

În rest... COVENTRY - LEEDS 2-1: Dublin (51), Cook (83 - penalty) - Speed (85).

CRYSTAL PALACE - WIMBLEDON 0-0. Acum, Vinny Jones a văzut doar... galben.

EVERTON - QPR- 2-2: Amokachi (10), Rideout (23) - Ferdinand (5, 50). Amokachi, Limpar, Southall și restul păstrează cu grijă lanterna roșie...

SOUTHAMPTON - NOTT. FOREST 1-1: Le Tissier (55, din penalty) - Collymore (43).

WEST HAM - ASTON VILLA 1-0: Cottee (87).

ARSENAL - NEWCASTLE 2-3: Adams (9), Wright (88) - Beardsley (7 și 40, din penalty, la faultul lui Dixon asupra lui Albert), Fox (74). A fost al 500-lea meci în ligă pentru Beardsley!

CHELSEA - BLACKBURN 1-2 (0-1): Spencer, Johnsen (autogol) - Sutton.

Aseară, la Portman Rd., în ultimul meci al etapei a VI-a, IPSWICH - NORWICH.

În etapa a 7-a, sâmbătă va fi TOTTENHAM - Nottm Forest, iar luni SHEFF. - Leeds.

■ **MIHAI COMȘULEA**

Premier League

NEWCASTLE	6	6	0	0	22-7	18
BLACKBURN	6	4	2	0	13-2	14
NOTTM FOR.	6	4	2	0	10-4	14
MAN. UTD.	6	4	1	1	10-3	13
LIVERPOOL	5	3	1	1	11-3	10
LEEDS	6	3	1	2	8-7	10
CHELSEA	5	3	0	2	11-8	9
ASTON VILLA	6	2	3	1	7-5	9
MAN. CITY	6	2	2	2	9-8	8
NORWICH	5	1	3	1	1-2	6
QPR	6	1	3	2	9-11	6
WIMBLEDON	6	1	3	2	4-7	6
SOUTHAMP.	6	1	3	2	6-11	6
ARSENAL	6	1	2	3	5-7	5
SHEFF. WED.	6	1	2	3	8-12	5
WEST HAM	6	1	2	3	2-7	5
COVENTRY	6	1	2	3	5-13	5
IPSWICH	5	1	1	3	4-18	4
LEICESTER	6	1	1	4	6-11	4
CRYST. PAL.	6	0	4	2	4-10	4
TOTTENHAM*	6	3	0	3	11-11	3
EVERTON	6	0	2	4	6-15	2

** echipă penalizată cu 6 puncte*

SPANIA

CORUNA NU SE LASĂ!

40.000 de aficionados au creat o atmosferă de mare derby pe stadionul Sarria. Dar Espanol și FC Barcelona nu s-au ridicat nici pe departe la înălțimea suporterilor. Tânăra și ambițioasa echipă a lui Răducioiu și-a dorit mult victoria, dar nu s-a putut descurca în fața porții lui Busquets. La finalista Cupei Campionilor s-a văzut lipsa lui Romario (accidentat) și Stoichkov (suspendat). Duelul Răducioiu - Hagi a fost câștigat de primul, deși fără efect pe tabela de marcaj. De altfel, vârful gazdelor, înlocuit în min. 80 cu bulgarul Iotov, a fost aplaudat la scenă deschisă. Arbitrajul lui Garcia Redondo a fost în nota partidei, adică slab, el anulând un gol clar al lui Paceta, pentru un presupus fault al lui Răducioiu asupra lui Koeman.

N-a strălucit nici Realul, care s-a mulțumit cu o remiză la Albacete, ce-i drept, "leii" lui Valdano jucând 56 de minute în inferioritate numerică.

Singura victorie în deplasare a obținut-o La Coruna, care a demonstrat că poate fi o echipă redutabilă și fără brazilienii Mauro Silva și Bebeto, vicecampionii ediției trecute, fiind singura formație cu punctaj maxim.

Logrones și Valladolid, învinse la limită, ocupă ultimele locuri, nereușind încă să marcheze în primele 3 etape, în timp ce Celta Vigo este campioana remizelor.

Primele succese le-au izbutit Atletico Madrid, cu trioul Kosecki, Simeone, Dobrovolski, Athletico Bilbao (dar adversara sa, Betis Sevilla a terminat jocul în 9 oameni) și Compostella, aflată la prima victorie în Primera Division.

Adversara Gloriei Bistrița s-a impus greu în jocul cu Oviedo, Esnaider (2 goluri, cu care i-a egalat pe golearii Zamorano, Lardin și Carlos) și portarul Cedrun, care a apărat un penalty, executat de același Carlos, fiind eroii partidei.

ESPANOL _ BARCELONA 0-0.
VALENCIA - TENERIFE 2-1: Poyatos, Salenko - Juanele.
ALBACETE _ REAL 1-1: Oscar (88) - Manolo Sanchis (82). Eliminați: Luis Enrique (24, R), Antonio (80, A.).
ATH. BILBAO - BETIS 1-0: Garitano (25). Eliminați: Josete și Rios (50 și 70, ambii B.)
ATL. MADRID - SOCIEDAD 2-1: Kiko (32), Caminero (48) - Pikabea (45).
SEVILLA - LOGRONES 1-0: Cortijo (23). Eliminat: Jose Ignacio (83 - L.)
COMPOSTELLA - VALLADOLID 1-0: Ojen (27).
ZARAGOZA - OVIEDO 2-1: Esnaider (8 și 10) - Carlos (69). Eliminat: Higuera (28, Z.)
GIJON - CELTA 0-0.
SANTANDER - CORUNA 1-2: Vilanova (23) - Julio Salinas (45), Manjarin (85).

■ **GHIȚĂ OCHIȘOR**

Primera Division

CORUNA	3	3	0	0	6-2	6
ESPANOL	3	2	1	0	8-2	5
REAL	3	2	1	0	7-2	5
ZARAGOZA	3	2	1	0	6-4	5
VALENCIA	3	2	0	1	6-4	4
SEVILLA	3	2	0	1	3-4	4
BETIS	3	1	1	1	4-2	3
TENERIFE	3	1	1	1	4-4	3
GIJON	3	1	1	1	3-3	3
BARCELONA	3	1	1	1	3-3	3
CELTA	3	0	3	0	2-2	3
COMPOSTELA	3	1	1	1	3-4	3
ATH. BILBAO	3	1	1	1	2-3	3
SOCIEDAD	3	1	0	2	4-4	2
ATL. MADRID	3	1	0	2	4-6	2
ALBACETE	3	0	2	1	3-6	2
SANTANDER	3	0	1	2	2-4	1
OVIEDO	3	0	1	2	5-8	1
LOGRONES	3	0	1	2	0-3	1
VALLADOLID	3	0	1	2	0-5	1

GERMANIA

BAYERN - AJUTATĂ DE ARBITRU

Prologul etapei a avut loc la discoteca Village din Dortmund, acolo unde Julio Cesar și interpretul său au fost victimele unui atac al rasiștilor locali. Deși se spunea că în contractul lui Cesar există o clauză potrivit căreia în cazul unei asemenea situații brazilianul poate rezilia contractul, managerul Borussiei, Maier, a dezmințit zvonul, spunând că între cele două părți a fost doar o înțelegere verbală. Până la urmă, patronul discotecii Village și-a cerut public scuze pentru cele întâmplate. A 5-a întâlnire cu public a fost dominată de întâlnirea de la München, unde HSV nu a câștigat nici un punct în ultimele 10 meciuri de pe Olympiastadion, marcând doar trei goluri. De data aceasta, arbitrul Günther Habermann a făcut totul ca münchenezii să nu-și strice "Oktoberfest"-ul. Cavalerul fluierului nu a acordat două penalty-uri clare pentru cei din Hamburg și nici nu l-a eliminat pe portarul Kahn când acesta l-a faultat în afara careului pe Băron. Golul egalizator al lui Mathäus a venit tot din penalty, unul pe care l-a văzut doar omul cu fluierul. În minutul 91, cei 60.000 de spectatori au fost mulțumiți... Dynamo Dresden a reușit pentru prima dată de când evoluează în Bundesliga să înscrie 4 goluri într-un meci. "Zebrele" din Duisburg (la care a debutat rusul Shalimov, împrumutat de la Inter până în iunie 1995, timp în care Igor va primi un salariu de 800.000 DM) nu-și prea găsesc cadența. La fel și FC Köln, învinsă fără drept de apel la Gelsenkirchen (debut pentru noul președinte al lui Schalke, Helmuth Kremers). Victorie normală a vicecampionilor de la Kaiserslautern, care îl scot tot mai în față pe cehul Kuka. Din păcate pentru "dracii roșii", golgeterul lor, Stefan Kuntz, s-a accidentat la mușchii aductori și va lipsi două luni de pe gazon. Victorie mică pentru Werder, ceilalți "verzi", de la Gladbach, ratând două ocazii imense prin Pflipsen și Dahlin. Effenberg, cel care a jucat la oaspeți, deși fusese curtat în presezon și de Bremen, a fost fluierat la fiecare contact cu mingea. Meci disputat la Leverkusen, cu casa închisă (27.500 spectatori). De remarcat că Stefan reuter marchează primul gol de la întoarcerea sa în campionatul german, după "halta" Juventus. Ultima sa reușită în Bundesliga este datată 5 mai 1991, când îmbrăca tricoul lui Bayern. Nici o problemă pentru Karlsruhe cu "leii" din München, la fel ca și pentru deja experimentata Freiburg în fața noii promovate Bochum, chiar pe terenul acesteia. La Stuttgart, Bobic a înscris din nou (5 etape cu gol în fiecare meci). Alți doi "eroi" au fost Dickhaut, care a marcat în ambele porți, și Ante Covic, 18 ani, debutant în prima ligă, autor a două goluri.

DRESDEN - DUISBURG 4-2: Kern (45), Fuchs (65, 73), Spies (70) - Böger (25), Osthoff (84);
BAYERN - HSV 1-1: Matthäus (85 - penalty) - Breitenreiter (16 - la primul meci în Bundesliga);
SCHALKE - FC KÖLN 3-1: Anderbrügge (15, 75 - penalty), Mulder (66) - Hauptmann (24 - la meciul 100 în Bundesliga).
UERDINGEN - KAISERSLAUTERN 1-3: F. Weber (79, la prima atingere a mingii, în primul său meci în BL) - Kuka (39), Marshall (84), Anders (88).
BREMEN - M-GLADBACH 1-0: Hobsch (27).
LEVERKUSEN - DORTMUND 2-2: Kirsten (40), Wörns (75) - Reuter (25), Chapuisat (60).
KARLSRUHE - MÜNCHEN 1860 3-1: Bilic (15), Nowotny (20), Hässler (79 - gol după 4 ani în Bundesliga) - Trares (48)
BOCHUM - FREIBURG 1-3: Aden (57) - R. Cardoso (3), Spies (34, 90).
STUTTGART - FRANKFURT 4-1: Bobic (18), Dickhaut (25, autogol), Covic (82, 86) - Dickhaut (40).

■ **HORST SZEIBERT**

BUNDESLIGA

BREMEN	5	4	1	0	11-4	9
DORTMUND	5	3	1	1	15-8	7
KARLSRUHE	5	3	1	1	12-7	7
STUTTGART	5	3	1	1	12-7	7
BAYERN	5	3	1	1	11-7	7
K-LAUTERN	5	3	1	1	9-6	7
FREIBURG	5	3	0	2	12-8	6
SCHALKE	5	2	2	1	7-5	6
HAMBURG	5	2	2	1	6-4	6
L-KUSEN	5	2	1	2	11-7	5
M-GLADB.	5	1	2	2	5-7	4
FRANKFURT	5	1	2	2	6-10	4
KÖLN	5	1	2	2	6-11	4
DRESDEN	5	1	1	3	6-10	3
UERDINGEN	5	0	3	2	3-7	3
BOCHUM	5	1	0	4	5-12	2
DUISBURG	5	0	2	3	6-14	2
MÜNC. 1860	5	0	1	4	2-11	1

UNGARIA

JENEI PREIA LANTERNA

Continuă marșul budapestanilor de la Ujpest, care au întrecut în ultimele două jocuri formațiile conduse de antrenori români: Parmalat, cu Jenei și Stadler, cu Pătrașcu. Aceasta din urmă se poate socoti totuși mulțumită, pierzând la limită, grație și portarului Baboci, din nou excelent. De remarcat faptul că meciul ar fi trebuit să se dispute pe terenul noupromovatei, dar la înțelegerea celor două cluburi, s-a jucat în capitală.

În derby-ul etapei, Frady a dispus cu greu, dar meritat, de Kispest. Jocul, urmărit de 10.000 de spectatori, a fost arbitrat de cunoscutul Sandor Puhl, care de data aceasta și-a cam dat în petec, neacordând 2 penalty-uri gazdelor și iertându-l pe Szabados (Kispest) de cartonașul roșu pe care-l merita.

Vac Samsung a obținut prima victorie externă, în timp ce Vasas se dovedește incapabilă de-a câștiga pe teren propriu. Portarul Hamory de la Vac (fost în sezonul trecut la Vasas) a avut o prestație foarte bună, primind și un premiu de 50.000 forinți, fiind socotit jucătorul etapei.

În urma categoricei victorii a lui Sopron (prima djn campionat) și a înfrângerii suferite, chiar în fața propriilor suporteri, team-ul lui Jenei a preluat lanterna roșie!

UJPEST - PARMALAT 3-1: Berczi (29), Kozma (73), Wukovici (84) - Zimmerman (34). joc disputat lunea trecută.
SOPRON - NAGYKANISZA 7-2: Fischer (5), Chiratcu (25 și 70), Santo (29), Majoros (47 și 60), Kepe (81 - autogol) - Kiss (17), Feher (54). Eliminat: Arpasi (S) - min. 80.
PECS - CSEPEL 0-1: Vancsa (38).
ZALAEGERSZEG - BEKESCSABA 1-1: Lendvaj (82) - Csato (30).
UJPEST - STADLER 1-0: Wukovici (49).
PARMALAT - RABA ETO 0-1: Hertzeg (62).
FERENCVÁROS - KISPEST 3-2: Kuznețov (4), Milincovici (44 - autogol), Nagy (50) - Csehi (25), Duro (77).
VASAS - VAC 0-2: Farago (17 - autogol), Fülle (88 - penalty).
BVSC DREHER - DEBRECEN 5-1: Bognar (36 și 61 - penalty), Buckszegy (76), Kovacs (80), Urbanyi (88) - Sandor (56).

Etapa viitoare se va disputa mâine, 21 septembrie.

■ **ȘTEFAN MARTON**

N.B.1

UJSPEST	6	6	0	0	25-6	18
BVSC	6	4	1	1	14-7	13
KISPEST	6	3	2	1	12-6	11
BEKESCS.	6	3	2	1	12-9	11
FERENCV.	6	3	1	2	13-13	10
DEBRECEN	6	3	0	3	7-11	9
NAGYKAN.	6	3	0	3	8-15	9
RABA ETO	6	2	2	2	5-6	8
PECS	6	2	2	2	7-9	8
ZALAEGER.	6	2	2	2	9-12	8
VAC SAMS.	6	2	1	3	8-9	7
CSEPEL	6	2	1	3	3-4	7
VASAS	6	1	1	4	10-14	4
SOPRON	6	1	1	4	12-18	4
STADLER	5	1	0	4	2-4	3
PARMALAT	5	0	2	3	7-11	2

OCHII PESCĂRUȘILOR

Festivalul de jazz de la Costinești a fost un intermezzo în plin sezon competițional, dar și un final de sezon estival în care puritatea plajei îți dă prilejul să ghicești deprimarea din ochii pescărușilor... au mai rămas, intacte, castelele de nisip de la malul mării, părăsite de "constructorii" care au început școala... câte un fotograf stingher își mai strigă încă, în virtutea automatismului transformat în reflex, chemarea "Colorate, domnilor, și mâine dimineață le aveți gata!". Pe cine să mai atragă? Zece, hai douăzeci de rătăciți, cam tot atâția în apă, consumându-și melancolia unei veri care deja a trecut, savurându-și cu nesaț ultimele zile însorite, care să-i facă să uite motivele reale ale prezenței lor, doar acum, la mare... poate restanțele... sesiunea de admitere... lipsa banilor...

E o liniște nefirească peste tot pe unde, în urmă cu numai o lună, colcăia agitația vacanței... chiar și în cochetul bar de la "Amiral", unde iei loc în fața unui televizor, cu un... pahar în față, pentru a urmări Gloria Bistrița - Real Zaragoza, și unde numai barmanul se mai așează lângă tine, întrebându-te din când în când dacă mai dorești ceva... Ciudată amabilitate! Așa că te concentrezi asupra ecranului și cum meciul nu prea "curge", te năpădesc amintirile... cred că Zaragoza este tocmai echipa spaniolă cu care Poli juca amicale de reciprocitate, cam prin perioada Celticului, oare ce făcea Gloria Bistrița pe atunci? Mda, au trecut anii, iar masa s-a schimbat - parcă așa spun jucătorii, nu? - iar din marea galerie timișoreană a mai rămas un mic grup de "desperados". Un foarte frumos grup, dacă ne gândim la perseverența cu care-și urmează marea iubire... din păcate, pasiunea se dovedește unilaterală. Poate și asta explică scrisoarea deschisă pe care ei, suporterii, s-au hotărât s-o expedieze clubului și peste care eu n-am reușit să trec foarte ușor, chiar dacă scrisorile deschsie sunt, se pare, la modă... I-a scris Funar lui Constantinescu, Mazilu lui Iliescu, de ce n-ar scrie și galeria către echipa ei iubită, înainte ca iubirea să se transforme în huiire? Și iar revii la povestea cu micul ecran, realizând că în vremea în care Poli dădea piept cu Celtic, Gloria Bistrița era o cuminte divizionară B, care aduna puncte în tur pentru a le "mărita" în retur, iar acum, fie și cu Zaragoza, este în cărți, fie și deocamdată, în vreme ce Poli... pe cuvântul meu dacă nu ăsta este motivul, cheia scrisorii suporterilor. Dincolo de subiectivismul inevitabil al unor druckeri. Dincolo de nelipsita doză de patimă. Dincolo de tifla dată de cei ce "... țin fruntea sus prin oraș". Și-ți mai spui că ar trebui făcut ceva pentru acești "ultimi mohicani" ai pasiunii alb-violete, care-și aleg cu atâta atenție cuvintele când aduc vorba despre Poli. Chiar dacă mai apoi caută ascunziș dincolo de fumul petardelor... de fapt, lor nu le rămâne decât dragostea pentru această echipă. Așa au apucat...

Meciul s-a încheiat de mult. O victorie, care nu spune mare lucru, dar o victorie. În C2. În vreme ce Poli... cred că ar fi nemaipomenit să-ncerce să răspundă scrisorii suporterilor. Dacă nu în scris, măcar în fapte. De fapt, ar fi cea mai bună variantă. Singura...

Și barmanul e tot lângă tine, întrebându-te dacă mai dorești ceva. Mda, parcă ar merge un pahar, pentru a reflecta, printre atâtea plecări, la o întoarcere anunțată: Bela Karoly! Va aștepta Olimpiada, va încerca o nouă lovitură... cu Kim Zmeskal... sau poate cu Boghinskaia, dar va reveni la Deva! Oare de ce o face? Ar trebui să-l între pe Ocatvian Belu. Sigur, am să-l întreb. Pentru că Belu este un barometru al gimnasticii feminine românești. Și nu de azi, de ieri. Bela Karoly a cioplit cu încrâncenarea lui Michelangelo... Octavian Bela s-a aplecat asupra operei sale cu finețea lui Leonardo... un început și continuarea lui, către același țel...

Și e tot liniște... urează o seară de jazz... și-apoi toamna. În vreme ce Poli...

CÂINII LATRĂ, CARAVANA TRECE...

de Miki Junea

GOAL TROTTER

● Când Emil Kostadinov a amuțit tribunele lui "Parc des Princes", în acel memorabil minut 90 al meciului Franța - Bulgaria, din toamna trecută, lezând grav reputația "cocoșului galic", habar n-am avut că tocmai România va trebui să tempereze imensa dorință de revanșă a cocoșului rănit, în dubla manșă din grupa I a preliminariilor CE Anglia 1996. Și cum nici 3 săptămâni nu ne mai despart de prima confruntare, cea din Franța, de la 8 octombrie, să aruncăm ochii în Hexagon, unde starea naturală a fotbalului este una de continuu seism: încăierări, pedepse, demisii...

● Săptămâna trecută, Federation Fancaise de Football, F.F.F., a decis suspendarea pe o etapă a terenurilor echipelor Girondins de Bordeaux, respectiv Red Star (D2), pentru aceeași vină, a suporterilor acestor echipe, de a fi atacat cu diverse obiecte pe jucătorii oaspeți, de la Lens, respectiv Marseille.

● Vinerea trecută, Arsene Wenger, antrenor din 1987 al lui AS Monaco, a fost demis! Cauza: poziția codașă în clasament. Și totuși, sub Wenger, clubul monegasc a fost campion al Franței, câștigător al Cupei, finalist în Cupa Cupelor și, nu mai departe decât în primăvară, semifinalist al Ligii Campionilor.

● Iar miercurea trecută, pe teren elen, la Pireu, fanii dezlănțuiți ai lui O.M. s-au răfuit cu presa franceză, câțiva cronicari sportivi deplasați la meciul Olympiakos - O.M. fiind chiar loviți la aeroport, la întoarcerea acasă!

● Cât despre starurile Franței, Papin a fost operat la menisc, Boli, deși a marcat sâmbătă primul său gol pentru Glasgow Rangers, nu este într-o relație tocmai cordială cu clubul scoțian, în urma unor declarații dure, date unei reviste franceze, la adresa "cimpoierilor", iar Cantona mai degrabă "stă" (3 meciuri suspendare, ispășite, în liga engleză, respectiv 4 meciuri suspendare în Champions League) decât joacă.

Și totuși... cocoșul rănit dorește revanșa.

● MARADONA - ANTRENOR SECUND! Într-adevăr, starul, suspendat 18 luni din activitatea competițională, în urma cazului de dopaj de la World Cup, va fi asistentul (neplătit) al lui Cezar Luis Menotti, la cârma celebrei Boca Juniors.

● 1.000.000 CERERI DE BILETE s-au înregistrat pe adresa clubului Dinamo Kiev, pentru meciul cu Spartak Moscova, din Champions League!

■ QPR

POST SCRIPTUM LA CUPELE EUROPENE

AU OBOSIT ITALIENII?

După disputarea celor 48 de jocuri din cadrul turului I în Cupa Cupelor și UEFA, precum și a celor 8 din Liga Campionilor, nu pot fi trecute cu vederea clipele de coșmar trăite de reprezentantele lui "Il Calcio", 4 din cele 7 aliniate la start părăsind terenul învinse! Nici formațiile din Spania sau Belgia nu se pot lăuda cu prea mult, ibericii pierzând 3 întâlniri din 5 disputate, în timp ce belgienii au cunoscut succeul doar în una din cele 5 jucate. Mult mai bine s-au prezentat ambasadoarele fotbalului francez, englez și german. Din cele 6 echipe aflate în competițiile continentale, au triumfat câte 4 din Franța și Anglia, respectiv 3 din Bundesliga. Un cuvânt bun și despre micuțele, dar bătăioasele team-uri norvegiene Rosenborg și Bodo Glimt, învingătoare în fața mult mai cunoscutelor Coruna și Sampdoria.

LIGA CAMPIONILOR

8 jocuri - 5 victorii gazdele, 3 remize, 18 goluri marcate - 13 gazdele, 5 oaspeții

Deci, mare victorie pentru Ajax, în a 18-a mare confruntare europeană cu o italiană, o revanșă pentru înfrângerea suferită acum 25 de ani în fața Milanului (1-4 în finala CCE). Rosso-neri au încasat ultima oară 2 goluri într-un joc, în eurocupe, la 18 aprilie 1990! A fost atuci Bayern - Milan 2-1, după prelungiri. Iar ultimul eșec la două goluri diferență l-au suportat deținătorii trofeului în anul 1987, 0-2 la Lecce, pe teren neutru, cu Espanol Barcelona, în Cupa UEFA!! Al 50-lea meci al lui Franco Baresi în cupele europene a coincis cu acest eșec, dar nu trebuie omis faptul că din trupa lui Capello au lipsit 9 jucători!

În timp ce Bayern și Trapattoni continuă să sufere, Steaua a spart gheața, obținând prima remiză la Bruxelles, tocmai în jocul cu nr. 100 pentru roș-albaștri pe scena europeană!

Rezultate: Manchester - Göteborg 4-2 și Barcelona - Galatasaray 2-1 (Grupa A); Paris SG - Bayern 2-0 și Dinamo Kiev - Spartak Moscova 3-2 (Grupa B); Anderlecht - Steaua 0-0 și Hajduk - Benfica 0-0 (Grupa C); Ajax - Milan 2-0 și Casino - AEK Atena 0-0 (Grupa D).

CUPA CUPELOR

16 jocuri - 10 victorii gazdele, 3 remize, 3 victorii oaspeții

49 goluri marcate - 31 gazdele, 18 oaspeții

Bodo Glimt a intrat în istoria competițiilor europene de club, ca prima echipă norvegiană care a marcat 3 goluri unei squadre italiene!

O mențiune și pentru Maccabi Tel Aviv, care a ținut-o în șah pe câștigătoarea Cupei Germaniei, Werder Bremen. Performere: Panathinaikos (2-0 la Blagoevgrad), FC Bruges (2-1 la Sligo Rovers) și Arsenal (3-1 la Nicosia).

Surprize: Maccabi - Werder 0-0; Bodo Glimt - Sampdoria 3-2.

Reprezentanta noastră, Gloria Bistrița, a întrecut pe Real Zaragoza cu 2-1.

CUPA UEFA

32 jocuri - 20 victorii gazdele, 5 remize, 7 victorii oaspeții

94 goluri marcate - 55 gazdele, 39 oaspeții

În C3 s-au consemnat cele mai multe surprize. Ce părere aveți despre Anorthosis (Cipru) - Ath. Bilbao 2-0; Rosenborg (Norvegia) - Coruna 1-0; Twente (Olanda) - Honved Budapesta 1-4; Blackburn - Trelleborgs (Suedia) 0-1?

Oarecum șocante au fost și înfrângerile suferite de Juventus și Parma. Deși a marcat golul 100 în istoria participărilor ei în UEFA, la squadra bianco-nera a pierdut cu 2-3 la Sofia, în timp ce Parma, cu atâtea vedete, a cedat în fața olandezilor de la Vitesse, clasați în campionat pe penultimul loc al clasamentului, cu un singur punct cucerit! Prestația lui Brolin & Co. l-a făcut pe antrenorul Scala să izbucnească; **"Așa nu se joacă nici împotriva unei echipe de amatori!".**

Să mai menționăm și performanța căpitanului Inter-ului din Milano, Giuseppe Bergomi, care în jocul cu Aston Villa (scor 1-0) a îmbrăcat tricoul negru-albastru, în competițiile europene rezervate cluburilor, pentru a 87-a oară!

Rezultatele echipelor românești: Rapid - Charleroi 2-0 și Trabzonspor - Dinamo 2-1.

■ SANDU USUSAN

CIUGULIND DINTR-O SĂPTĂMÂNĂ

▼ ATLETISM. Hurdlerul britanic COLIN JACKSON a încheiat fără înfrângere sezonul atletic, câștigând și la Tokyo cursa de 110 mg, în 12.98 - cel mai bun timp pe 1994! În aceeași reuniune, LINFORD CHRISTIE, cu 10.02 pe 100 m, l-a învins clar pe Denis Mitchell, declarând ulterior că deși are 33 de ani, în viitorul sezon va fi tot atât de puternic! Un alt veteran, Carl Lewis, s-a clasat abia al 3-lea pe 100 m, la o reuniune atletică disputată în India.

▼ SCHI. Renumita stațiune italiană Sestriere va găzdui la iarnă primul campionat mondial de slalom nocturn!

▼ TENIS. În finală, la Bordeaux: FERREIRA - Tarango 6-0, 7-5.

● La sfârșitul acestei săptămâni, Cupa Davis! La Götteborg: Suedia - SUA, iar la Hamburg: Germania - Rusia, în semifinalele Grupei Mondiale, din care, pentru a nu retrograda, Australia va trebui să învingă Noua Zeelandă.

ROMANIAN OPEN TENNIS

NU-I PENTRU CINE SE PREGĂTEȘTE

Totul îi era favorabil: tradiția (câștigător anul trecut), conjunctura (trecuse de toți adversarii periculoși, în timp ce în cealaltă parte a tabloului favoriții dispăreau unul după altul), atmosfera (99 la sută din cei 6.500 de spectatori erau de partea sa) și glacialul clasament ATP (locul 3 față de locul 93 al advesarului său). Goran Ivanisevic a pierdut finala în fața mai puțin titratului, dar extrem de harnicului argentinian Franco Davin. Un stângaci care a avut la București o săptămână de grație, așa cum nu i s-a mai întâmplat în întreaga lui carieră. Exact acum o săptămână era în pluton, un simplu participant. Sergi Bruguera a fost primul care "a căzut sub loviturile sale". Ulterior au urmat și alte nume, mai puțin sonore, ce-i drept, dar mai bine cotate (vezi tabelul). Ultimul obstacol, în fața căruia nimeni nu-i acorda șanse, a fost Ivanisevici. Însă finala i-a dat din nou câștig de cauză băiatului din pampas, în fața favoritului numărul 1, de nerecunoscut duminică.

Franco Davin (24 de ani, 1.73 înălțime, 63 de kg) n-a mai disputat o finală în circuitul ATP dn 1992, când a pierdut meciul decisiv al turneului de la Umag (Croația). Singurele turnee pe care le-a câștigat au fost St. Vincent (1989) și Palermo (1990), În 1994 a câștigat challenge-ul de la Punta del Este. Romanian Open este cel mai mare succes din carieră, care i-a adus 75.000 dolari și 140 de puncte în clasamentul ATP.

Așadar, dacă surprizele sunt sarea și piperul competițiilor sportive, acest al patrulea ROT a fost cu adevărat bine condimentat. Despre turenul bucureștean se poate spune că este întruchiparea lui Făt Frumos: crește într-un an cât alții în... mult mai mulți. Dacă în 1991 și 1992 era ceva insignifiant pentru lumea bună a tenisului, în 1993 și 1994, când premiile au fost de peste 500.000 dolari, a început să strângă jucătorii din "înalta societate". De anul viitor, cu 1.350.000 dolari, ROT va deveni cel de-al cincilea turneu mondial pe zgură. Este un succes remarcabil, din care sperăm că va avea de câștigat tenisul românesc, cel care așteaptă de ani și ani ca umbrele lui Năstase și Țiriac, cei atât de invocați la arena Progresul., să fie înlocuite cu o imagine reală. Însă aceasta nu poate apare doar pentru că ROT premiază participanții cu peste un milion de dolari. Mai e nevoie și de altceva...

■ M.B.

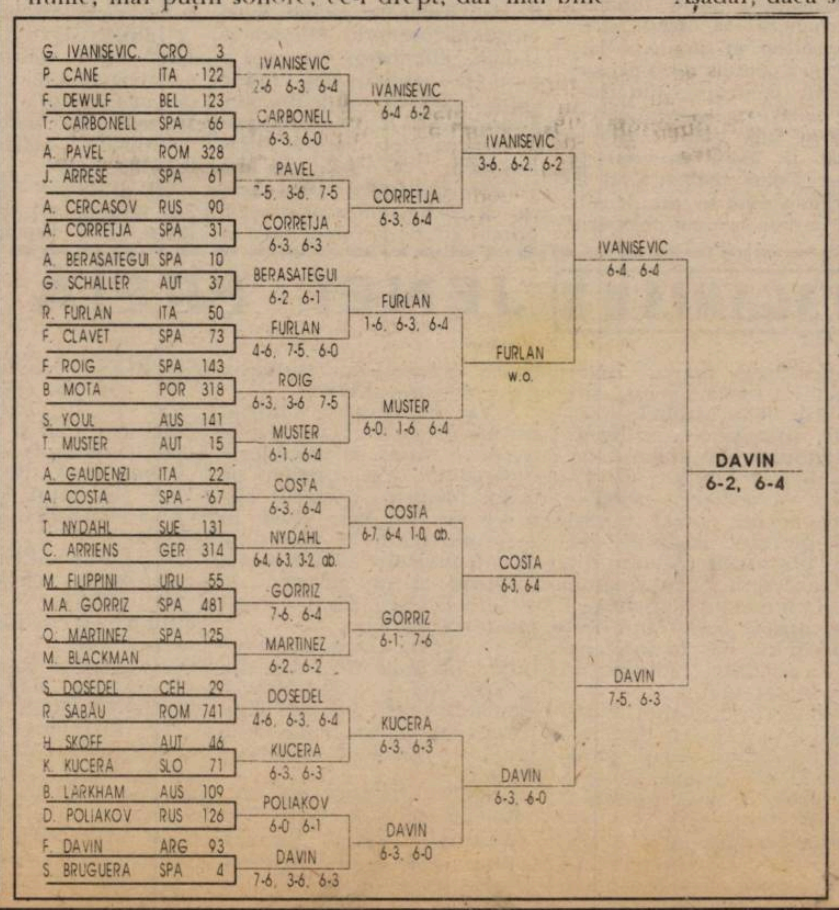

VEST SPORT PRESS

BASCHET

Calificare spectaculoasă a echipei campioana României, BC Arad, în fața reprezentantei Macedoniei în CCE, Florida Tikves Kavadarci. Învinse la 8 puncte diferență în meciul tur, arădencele și-au luat revanșa în fața propriului public, câștigând cu 62-52 (33-22). Deși fără antrenorul Dan Moraru, care după meciul tur nu s-a mai prezentat la echipă, arădencele au reușit să se mobilizeze de-a lungul întregii partide, obținând o calificare de răsunet. Au înscris Diana Ciupe 15, Monica Broșovschi 9, Bianca Drăguș 11, Carmen Nastor 7, Anca Nițulescu 7, Geanina Guțău 7, Ana Burusz 6. Dintre adversare, cele mai eficace au fost Vrbanova 13 și Kvesic 12. Au arbitrat P. Ganicev (Ungaria) și V. Atanasov (Bulgaria). În turul următor, BC Arad va întâlni campioana Slovaciei, BC Sipox Ruzomberok. Meciurile sunt programate la 29 septembrie și 6 octombrie. ● Băieții de la Univ. Elba Timișoara au fost învinși și în returul cu Albacomp, la Szekesfehervar, cu 84-104. De acum, toată atenția lor se va îndrepta spre campionatul Diviziei A, care începe la sfârșitul lunii septembrie. Rămâne de văzut dacă firma Gösser va mai sponsoriza echipa și în campionat (apropo, echipamentul cu care au jucat băieții în primul tur, cel de la Timișoara, a ajuns la destinație abia în preziua meciului, adus de la Viena într-o geantă, pe o "Kawasaki") sau sponsorizarea s-a rezumat la cele două meciuri, având în vedere că firma de bere austriacă are o bună piață de desfacere mai ales în Ungaria?

HANDBAL

La ședința biroului federal din 14 septembrie s-au pus în discuție o serie de transferuri care n-au putut fi încheiate, din varii motive, în intersezon. Astfel, Adriana Șuta (Ind. Lânii Timișoara) a primit drept de joc pentru AEM Politehnica Timișoara, iar Flaviu Sîmboan (fost component al Universității Cluj, ultima oară legitimat în Ungaria, la Bekescsaba) va evolua la Poli Metalul Lugoj. ● Alexandru Buligan și-a prelungit contractul în Spania pentru încă doi ani. Tot în prima ligă spaniolă mai activează un alt fost portar al echipei naționale a României, Vasile Cocuz (ex Minaur, Dinamo București). ● Săptămâna trecută a început o nouă ediție a campionatelor de handbal din Germania, prilej să trecem în revistă jucătorii români care activează în primele două divizii germane. Așadar, în Bundesliga activează Robert Licu (SC Magdeburg), Mircea Petran HSV Düsseldorf, ex Minaur Baia Mare) și Gernot Weiss (TV Eitra, ex Strungul Arad). În divizia secundă joacă Alexandru Fölker (TV Melsungen), Marian Dumitru (SC Cottbus), Zsolt Akacsos (SG Varel Altjührden, ex Carpați Mârșa, Minaur Baia Mare), Titel Răduță (THSV Eisenach) și Dan Ivănescu, fiul lui Petre Ivănescu, la HSG Nordhorn, acolo unde este antrenor Constantin Tudosie. ● Rezultatele etapei a III-a din Diviziei B, seria C. FEMININ: Blănuri Oradea - Textila Sebeș 14-37; "U" Darianne Cluj - UTT Olimpic Timișoara 28-26; AEM Politehnica Timișoara - Nena Pasmatex Timișoara 30-26; FZ Tricolor Arad - Autonova Satu Mare 26-16. După trei etape, două echipe au acumulat maxim de puncte: FZ Tricolor Arad și AEM Politehnica Timișoara. MASCULIN: CSM Reșița - Minerul Cavnic 26-22; Phoenix Baia Mare - Aris Arad 16-23; Metalul Hunedoara - Videocolor Timișoara 27-25; Cildro Tr. Severin - Constructorul CSU Oradea 20-27, Universitatea Timișoara - Armătura Cluj 31-25; Pandurii Tg. Jiu - Comelf Bistrița 24-22. pe primele locuri, 5 echipe au acumulat câte 7 puncte: CSM Reșița, Constructorul CSU Oradea, Minerul Cavnic, Universitatea Timișoara și Pandurii Tg. Jiu.

RUGBY

În turneul pentru stabilirea grupelor Campionatului Mondial din 1995 (din Africa de Sud), echipa României a fost întrecută la București de Țara Galilor cu 9-16 (6-10). Pentru tricolori, Nichitean a transformat 3 lovituri de pedeapsă, oaspeții înscriind prin I. Evans (eseu), transformat de N. Jenkins, care a mai reușit trei lovituri de pedeapsă.

VEST SPORT PRESS

LUCIAN DRONCA A RĂZBUNAT ELIMINAREA DIN PRIMA ETAPĂ!

SPORT vest

● Anul IV Nr. 38 (142) ● 27 Sep. - 3 Oct. '94
Apare marți ● 8 pagini ● 250 lei

■ MAGNET ■ MAGNET ■ MAGNET ■ MAGNET ■

POLI CÂȘTIGĂ UNDE A PIERDUT BIHORUL!

LEONARD STRIZU

"COSTICĂ RĂDULESCU A SPUS SĂ NU MAI VIN LA ECHIPĂ"

GIGI DOMIDE AGRESEAZĂ ZIARIȘTII

CU METROMUL...

FĂRĂ VLAICU, DAR CU BABAN

Una caldă, una rece la Poli, în perspectiva meciului cu Metrom Brașov...

Întâi știrea proastă. Sorin Vlaicu, înlocuit de altfel sâmbătă, la Craiova, are ruptură nmusculară și nu va evolua miercuri. S-ar putea chiar să fie indisponibil mai multe etape...

Mai mult ca sigur, însă, că în centrul liniei de atac a timișorenilor va intra, în sfârșit, MARCEL BABAN. FRF, după ce a rraduș taxul de la Deutsche Fussball Bund, a acceptat să-i dea drept de joc temporar lui Baban, la Poli. Ghiță Codreanu s-a deplasat luni la București, să-i opereze viza de joc în carnet.

VOCEA PORUMBELULUI DETECTIV

(nu iese fum fără zvon, până în etapa a 13-a)

● Bucurie mare pe capu' meu, săptămâna trecută. Am primit o scrisoare. Eu, personal. Începe cu **"Dragă Golumbule"**! Cum să nu-mi tresalte hertzu' când aflu că și eu sunt drag cuiva?! Numa' că, în respectiva depeșă, scrisă de suporterii poliști din Calea Șagului, sunt puțin urecheat. Băieții cu sânge alb-violet sunt puțin (ba chiar mai mult) supărați, că i-am citat pe druckeri cheferiști din centru, care i-au catalogat drept golani. Și asta numai pentru că poartă materiale "SIRA". Echipament pe care, citez, **"l-am procurat pe bani grei și să mai știe onorabilii cheferiști că purtăm astfel de materiale din dragoste față de clubul iubit, Poli, echipă la care sperăm din copilărie să evoluăm cu toții!"** Așa zic și eu dragoste de fan adevărat! Nedumerirea mea e alta. Am tot căutat prin oraș, am bătut "buticurile", da' n-am găsit în nici un raft, cât de ascuns, echipament cu inscripția "SIRA", de vânzare! Și atunci, în mintea mea de detectiv (fără autorizație), s-a întărit convingerea că toate tricourile alb-violete purtate de "civili", sunt subtilizate de la echipă. Am eu bănuieli și de cine, da' nu vreau să destabilizez, acum, la început de campionat. Da' nu pot să nu concluzionez că, deși e frumos ca fanii alb-violeți să poarte tricouri... alb-violete, fotbaliștii de la **"clubul iubit, Poli"** poartă numere de la 11 în sus... ● Sigur că în cele perorate de suporterii cheferiști există puțină răutate druckerească. Da' așa se întâmplă pe stadioanele din lume, de când au inventat englejii fotbalu'. Așa că nici n-am prins că sâmbătă, pe stadionul CFR, când s-a anunțat că Poli a luat gol la Craiova, torul din stânga tribunei oficiale a izbucnit în ovații și... urale!! Răutate? Poate mai degrabă rivalitate. Păi și duminică, pe stadionu' "San Siro" tifosii lui Inter au sărit de patru ori în picioare, deși echipa lor a marcat doar trei goluri! A patra oară a fost când s-a anunțat că Milan a luat gol la Cremona! ● Oricum, deoarece Poli a câștigat în final meciul de la Craiova, m-am așteptat ca druckerii alb-violeților să preia inițiativa în Piața Operei. Și adevărul e că, veniți seara din Olteniа, băieții lui Elicopter au dat buzna direct în centru, cu retorica (și euforica) întrebare pe buze: **"Cum e, onorabili cheferiști? Ne-ați întrecut în clasament?" "Lasă măi, că iar v-am ajutat!"**, a întors-o un feroviar care abia aștepta confruntarea. **"Ce, vă lăudați că i-ați bătut pe necăjiții ăia de la Phoenix?"**, a zâmbit sarcastic unul cu steag alb-violet. **"N-ai înțeles,"** a târâgănat-o sfătos cheferistu', **"v-am ajutat să bateți la Craiova! Nu te uita așa tinere! Păi ce, Goiceanu și Contescu nu de CFR au fost lansați?"** Nervos, polistul a trecut la amenințări: **"Las' că vine etapa a 13-a și o să vă liniștim, chiar la voi pe stadion!" "Mai bine roagă-te să nu ne bată Bihoru', că s-ar putea să ne concertăm chiar cu voi!** a strigat un alt admirator a lui Ghiță Chimiuc... ● Și uite așa n-o să am eu liniște până-n etapa a 13-a. Auzi, tocmai a 13-a!

■ **ION GOLUMBU**

P.S. 1: Luni, Gigi Borugă a fost din nou văzut la Timișoara. Zău dacă-știu de ce. Ori îi place orașu' de pe Bega, ori fotbaliștii de pe aici...

P.S. 2: Aflăm din "G.S." că-n etapa trecută a campionatului spaniol, Răducioiu a fost înlocuit pentru a fi menajat în vederea meciurilor din Cupele Europene. Poate e vorba de cupele de anul viitor, deoarece Espanol este nou-promovată!

MIRCEA CHIȘ continuă cu sfidările ... LUPUL MORALIST

FLASH

PETRE VLĂTĂNESCU

"La CFR e o minune!"

vest SPORT PHONE

OVIDIU CUC

"Managerul meu a dispărut!"

MARIUS BREAZU TRAGE... ȘUTURI ÎN ZID

Între o etapă de campionat și alta a cupelor europene, fotbalul românesc își continuă nestingherit drumul spre... chiar, spre ce? Să credem că spre cinste, corectitudine, imparțialitate și mai ales, bun simț. Numai că drumul acesta, început ca orice drum cu un pas (mic), se dovedește din ce în ce mai întortocheat și deloc bătătorit. Transfăgărășanul (apropo, mai există?) dovedindu-se în această privință un fel de Avenida Castellana. Paradoxal, cei mai mulți dintre conducătorii de cluburi, antrenori, arbitrii și alte persoane implicate în procesul de producție fotbalistic (!) sunt mulțumiți de sistemul practicat acum, aici. Și de ce n-ar fi așa mai ales atunci când:

D-ALE NOASTRE

- baremul arbitrilor s-a mărit la 150.000 (DN), 90.000 (Div A) și 50.000 (Div. B), asta ca să nu mai fim pe ultimul loc din Europa în acest domeniu, în care, arbitrul depune o muncă obștească. Nu mai amintim de șpaga cvasi-automată care se dă fluierașilor, "pentru a arbitra corect". Concluzia: există un domeniu de activitate în care nu mai suntem pe ultimul loc în Europa.

- Sportul Studențesc își amintește din când în când (mai ales în preajma meciurilor cu Steaua) că mai are de primit lovele de la clubul militar pentru transferul lui Hagi. În restul anului, pauză

- arbitrul Ioan Toma este gratulat cu 12 etape de suspendare(putea lua chiar 24) pentru că nu a acordat un gol Stelei

- aceeași Stea se deplasează la Craiova pentru meciul de campionat cu Universitatea cu avion special, deși cu autocarul, același drum îți ia mai puțin de 3 ore. Snobism? Bunăstare? Sfidare?

- deși a împlinit 73 de ani (la mai mulți!) Constantin Teașcă se dă în continuare în spectacol, acoperit de funcția sa de observator federal. N-ar fi nici o problemă dacă termenul de garanție a lui nea Titi n-ar fi expirat cam de multișor.

- Rapidul e lider. Ceva îmi spune că gărarii nu se pot apropia de marea performanță, urmând ca jucăria să se strice până la ora H. Conflictul Copos - Pascu este un prim pas.

- Liță Dumitru, zis "Dalida", este însă, cu siguranță, omul zilei. Beneficiind la FC Național de un lot valoros, dar subțire din punct de vedere numeric, actualul antrenor și fost internațional s-a relegitimat la bancari, fiind gata să intre în teren "dacă interesele echipei o cer". N-ar fi exclus ca, în curând, Liță să devină recordmenul prezențelor în prima divizie! Sau poate se mulțumește doar cu titlul de cel mai bătrân jucător al primei ligi? Oricum, din partea lui ne putem aștepta la orice.

În rest, nimic. A, era să uit: a venit toamna!

REPLAY

În România, lumea nu s-a obișnuit cu presa liberă. Ba chiar sunt destui care susțin aberația că nici n-am avea nevoie de ea. Adevărul este că presa e un rău necesar. Absolut necesar într-o democrație. Fie ea și incipientă sau, cum i se mai spune, originală, ca a noastră. Românii nu s-au obișnuit încă să citească în ziare adevăruri supărătoare, stânjănitoare sau neadevăruri la fel de deranjante. Românul nu s-a acomodat cu ideea că în presă pot fi divulgate anumite lucruri pe care el le considera intime. Că despre el se poate scrie în ziare. Adevăruri sau răstălmăciri ale adevărului. Nu s-a obișnuit să citească doar ce-i place, să ignore publicațiile pe care nu le agrează sau să le citească pur și simplu pentru a se informa.

Mai neplăcut este când acest fenomen, de respingere față de presă, se întâlnește în sport. Sportul, cel profesionist, nu cel de masă, este o activitate care reclamă public, spectatori. Care presupune o întreagă țesătură în jurul său, tocmai pentru a atrage publicul. Fie pe spectatorul din tribune, fie pe cititor, radioascultător sau telespectator. De ce? Pentru că sportul trăiește din sponsorizări. Iar un sponsor poate fi interesat de această afacere numită sport, doar dacă are de câștigat. Ce are el de câștigat? Reclamă, publicitate, iar reclamă și publicitate pentru un stadion gol este un nonsens. De aceea, sportul fără presă (scrisă, vorbită sau vizuală) nu poate exista. Presa creează, fără exagerare, o aureolă mitică în jurul sportului și a eroilor săi. Chiar dacă, deseori, această aureolă e falsă, e artificială, ea captează atenția publicului. Cu cât racolarea acestui public mai profundă, mai rezonantă, cu atât mai bani vor fi la mijloc, acolo. Pentru că sponsori vor fi cu atât mai interesați în a-și face reclama.

La noi, lucrurile nu stau chiar așa. Încă. La noi nu se pune problema publicității și reclamei ca în Vest, pentru simplu motiv că românul nu are o putere de cumpărare care să permită o piață puternică, diversificată, o concurență de tip occidental. Astfel că în România destui dintre sponsori fac acest lucru fie din pasiune pentru sport, fie dintr-un orgoliu exacerbat, fie pentru a obține, în contrapartidă, facilități și avantaje în afacerile sale. Sau câte puțin din toate astea. Există însă și sponsori care investesc în sport pentru a-și face publicitate, în detrimentul concurenței. Luați ca exemplu Coca Cola contra Pepsi Cola. Iar în mod normal acest exemplu va fi urmat, în anii următori, de multe altele.

În aceste condiții, apare de neînțeles reacția negativă, sfidătoare, insolentă a unor antrenori sau conducători din fotbalul nostru, față de presă. În acești 4 ani postdecembriști, în care numărul spectatorilor a scăzut proporțional cu cel al jucătorilor plecați peste graniță și cu diluarea valorii și morală a campionatului nostru, în toți acești ani, deci, presa a fost cea care a salvat fotbalul românesc. Ea a fost cea care a menținut interesul, cât de mic a fost el, față de acest fenomen în vizibilă decădere. Deci, presa a scormonit prin vestiare, a ciulit urechile prin tribune, a trimis agenți deghizați în câini, pisici sau fanioane de colț, pentru a afla fel de fel de așa zise intimități din lumea fotbalului. Intimități, socotite până acum tabu. "Intimități" despre care se considera că nu pot fi făcute publice. Jocurile de culise pe care unii le cunoșteam, alții le intuiam, dar nimeni nu considera că se poate scrie în ziare despre ele. Ei uite că s-a scris, că ele au fost sarea și piperul din jurul unor competiții sau partide anoste, dar lumea s-a cam obișnuit cu ele.

Sigur că în presă apar și destule neadevăruri (pure invenții sau, cum spuneam, adevăruri răstălmăcite) care deranjează. Numai în ultima săptămână, răsfoind cotidienele bucureștene am putut citi, în special în cel roșu, destule inepții: că Vlaicu a ratat un penalty în meciul cu Phonix, când de fapt a fost Varga, că Baban e la Universitatea Craiova, știre preluată deformat din săptămânalul nostru, de către un corespondent local nepriceput și grăbit, că Iosif Rotariu este în vizorul UTA-ei, că a renăscut speranța sub FELEAC (subl. noastră), ăsta fiind titlul cronicii de la meciul UTA - Inter (!), plus stupiditățile tradiționale ale lui Ion Predoșanu. Aceste erori trebuie luate însă ca atare, ca pe un risc asumat. Omul citește și de-aici și de-acolo pentru a-și forma o imagine cât mai aproape de realitate, despre subiectul în cauză.

Aceste inadvertențe, relatări sau interpretări tendențioase, erori voite sau cauzate din incompetență, fac parte din regula jocului. Ele nu justifică atitudinea unor antrenori ca Iordănescu sau Dumitriu vizavi de presă. Nici aroganța unor reprezentanți ai cluburilor Steaua, Dinamo, Rapid, Petrolul sau Gloria în relațiile cu presa. Desigur, există reporteri care vâră nasul peste tot, reporteri greu de suportat, enervanți, dar și ei se înscriu în regula jocului.

Presa poate desființa un antrenor, un jucător, sau un președinte de club. După cum poate și invers. Dincolo, în Vest, oamenii din fotbal își au aliații lor între ziariști. Asta în general vorbind. Sau, în orice caz, caută să se pună bine cu presa. Cei mai mulți. În mod cert, există și ziariști plătiți, ca să nu zic mituiți. Plătiți lunar, pentru a servi interesele unui club, de exemplu sunt și la noi destule întâmplări din astea. Destui ziariști "primesc" pentru a da o notă mai mare unui jucător sau arbitru, pentru a relata într-un anume fel un meci. Face și asta parte, din păcate, din regula jocului.

Toate astea, repet, nu scuză atitudinea lui Iordănescu și Dumitriu, care au ignorat aproape complet presa la C.M. din SUA în ciuda indicațiilor date de FIFA, care judecând prin prisma omului de afaceri, avea nevoie de beneficii, deci de cât mai mult interes în jurul turneului final, și cine stârnește cel mai bine acest interes decât presa. Presa noastră a mârâit ce a mârâit, dar rezultatele obținute de cei doi antrenori i-au închis pliscu. Sunt convins însă că la primul rateu, Iordănescu, cel puțin, va fi pus la zid. Dacă va fi așa, singur și-a făcut-o. Și Lucescu este un antrenor intransigent, uneori poate chiar dur, dar suficient de diplomat pentru a nu-și atrage ostilitatea presei. Dimpotrivă, el are destui partizani printre ziariști, atât în țară cât și în Italia. Nu e ușor să fi amabil mai ales când ești după o înfrângere, dar asta-i regula jocului.

În Timișoara, acești ultimi 4 ani s-au caracterizat printr-o stare tensionată între cluburile de fotbal, în special Poli și CFR, și presa sportivă locală. O anumită parte a ei... Am senzația că de o vreme încoace, atât Doctoru' cât și Viorel Boiț și Stelică Anghel au înțeles rolul mai degrabă pozitiv al presei, reușind să digere mai rapid rândurile incomode apărute în presă. Am înțeles că, în definitiv, scopul este comun. Că atât presa cât și cluburile au interesul nu de a distruge ci de a capta interesul publicului în jurul balonului rotund.

Eu zic că dacă Ionuț Popa sau Robi Benczik nu se supără, iar lui Petre Făniță îi trece repede, nimeni altcineva nu are dreptul să să se mai îmbufneze.

MAX

URECHEA CIULITĂ

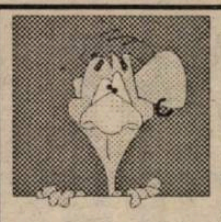

CONSTANTIN POPESCU, comentând, la Radio, partida FC IEELIF - Poli, după marcarea golurilor gazdelor: **"Băutura miraculoasă Rio le face bine oltenilor."** *Și după golul egalizator:* **" Aceeași băutură le face și rău!"**

HARDTMUTH LANG (antrenor Phoenix), după jocul cu CFR, către Ghiță Chimiuc: **"Dă-o-ncolo, atâtea trebuia să-mi dați!"**

GHIȚĂ CHIMIUC, în replică: **"Ce să-ți fac, dacă n-ai echipă"**

GHIȚĂ CODREANU, prezent la meciul CFR - Phoenix: **"Nu înțeleg cum Poli n-a putut câștiga la Baia Mare."** (n.n. Nici noi!)

ANGELO BLAJ (fost jucător și antrenor la Blănarul Arad), către Emanoil Gherghel: **"Nea Ghighi, dacă tot ai mutat meciurile pe stadionul Aris, la capătul Aradului, ar trebui să distribui abonamente de tramvai spectatorilor!"**

ROBI BENCZIK, prezent la jocul Gloria Reșița - Armătura Zalău, la scorul de 0-0: **"Cu toate că domină, Gloria nu va deschide scorul decât din penalty".** (n.n. Spusele lui Robi s-au adeverit după 18 minute)

NICOLAE CENAN, comentând la Radio, partida Inter Sibiu - Electroputere, descriind faza golului patru: **"Lazăr a șutat senzațional, mingea s-a făcut pătrată și a intrat la vinclu."**

BUGS BUNNY

RUȘINEA SĂPTĂMÂNII:

Flavius Domide, solicitat să-și spună părerea după jocul FC Arad - Oașul Negrești, a avut o atitudine jignitoare, condamnabilă, agresivă chiar, față de redactorul nostru. Nu e prima dată când refuză orice declarații. O singură dată l-am înțeles: după meciul FC Arad - Minerul Lupeni, când arbitrul a stabilit rezultatul final, fără nici un aport al antrenorului.

CAMERA ASCUNSĂ A LUI FOTOFUCHS

OCTAVIAN POPESCU ȘI CĂLIN ROSENBLUM, DESPICÂND FIRUL ÎN PATRU ÎNAINTEA MECIULUI POLI - METROM.

CONSTATAREA SEZONULUI:

Poli a marcat primul gol pe teren propriu printr-un... autogol. În deplasare s-a întâmplat la fel.

Întrebarea care vine marți:

Chiar trebuie Rapid să câștige titlul național?

TOP ȘI ANTI TOP

ÎNTRE CEZAR...

1. UTA. Primul punct cucerit în deplasare în anul 1994! Poate se putea și mai mult dacă nu lipseau 3 piese de bază și dacă arbitrul sucevean Gheorghe Constantin nu ar fi fost pus pe fapte mari.

2. POLI. 241 de minute au așteptat suporterii alb-violeților, primul gol realizat de Poli în deplasare! Și culmea, a fost realizat tocmai de cine nu te așteptai: Goiceanu de la FC IEELIF! Dar e bine și așa - timișorenii au ajuns pe locul care am vrea să credem că nu-l vor mai ceda până la finele campionatului.

3. VULTURII LUGOJ. Remiza obținută la Berbești reprezintă singura ispravă a echipelor aflate în deplasare în seriile a III-a și a IV-a! Și unde mai pui că lugojenii au egalat în 10 oameni, Podean fiind eliminat!

906. CSM REȘIȚA. Al doilea scor de forfait încasat de roș-negri în deplasare. Probabil le-a fost milă de situația dificilă în care se aflau minerii din Petroșani. Sau le-a fost teamă de Miron Cosma!

1112. GHEORGHE CONSTANTIN. Ne-am obișnuit deja cu ajutoarele date de arbitri studenților bucureșteni. Dacă băieții nu pot înscrie, atunci oamenii în negru o pun pe var.

4.008. PETRU ȘI LAURENȚIU VRAJA. Tatăl și fiul au încercat să-l "convingă" pe arbitrul Nicolae Istrat, cu pumnii și picioarele, să anuleze golul marcat de Elba în poarta celor din Peciu Nou.

10.002. FLAVIUS DOMIDE. Dacă topul nostru se întocmea pe vremea când Domide încânta Aradul și nu numai, ca jucător, cu siguranță era mai tot timpul în primele locuri. Dar antrenorul Domide este cu totul altceva. Iată-l ajungând pe ultimul loc posibil, el agresându-l, fără nici un motiv, pe redactorul nostru de la Arad, Ovidiu Păcurariu.

...ȘI MĂGAR

■ MAGNET ■
S.R.L.
General manager
RICHARD ANDRESS
vest SPORT

Str.Paris nr 2A
Timișoara
tel. 096/190656
Director onorific:
MARCEL TOLCEA
Redactor șef:
DUKI POPOVICI
Colectivul redacțional:
RADU SUCIU, SANDU USUSAN, OVIDIU PĂCURARIU, PETRU FUCHS, MIHAI COMȘULEA, SILVIU FLORESCU, MARIUS BREAZU.
Colaboratori permanenți:
BEBE GRIGORE, ȘTEFAN MARTON, DORU SUBA, GHIȚĂ OCHIȘOR, HORST SZEIBERT, DAN GÂRLEA, BRANKO VUIN, PAUL BOCȘANU, FLORIN NEMEȘ, CĂLIN PĂLTINEAN.
Reporteri speciali:
IOAN-DORIN VOINEA, NELU SERE, LUCIAN GHEORGHIU, IONEL BOLOG
Tehnoredactare computerizată:
ZADITROM S.R.L. TIMIȘOARA
Tipar off-set:
MEDIAGRAF S.A.

"Mulţumim din inimă arbitrului!"

SPORTUL STUD. - UTA 1-1 (0-1)

Stadionul Sportul Studenţesc, teren bun, timp excelent, spectatori 3000 (!!!)
Arbitrii: G. Constantin (Suceava), P. Abrudan (Cluj), D. Munteanu (Buzău)
Observator: G. Dumitrescu
Cartonaşe galbene: Mezei, Vochin - Lingurar, Târţău
Sportul Studenţesc: Lucescu 6 - Zamfirescu 6, Vochin 5, Bivolaru 7, Bunaciu 4 (50, Mezei 6) - Cr. Petre 6, P. Marin 6, Stănici 7, Priseceanu 6 - Şumudică 6, Oprea 5 (59, Kirilov).
Antrenor: R. Chihaia
Pe bancă: Manu, Lalciu, A. Popa
UTA: Sinescu 7,5 - Grădinaru 7 - Lingurar 7,5 (75, Juncu), R. George 7, Dronca 7, Stupar 6 - Coraş 7,5, Boloş 6, Plisca 6, Târţău 6 (90, Negrilă) - Ţârlea 7
Antrenor: Gh. Borugă
Pe bancă: Ivan, Nini
Au marcat: DRONCA (min. 20) care a reluat din voleu, de la 15 m în colţul lung o centrare bună a lui Lingurar, după o cursă de 60 m a acestuia; STĂNICI (min. 60) - din penalty, acordat uşor pentru... (?!), în faza premergătoare Lingurar fiind împiedicat să degajeze terenul
Jucătorul meciului: LINGURAR

Studenţii bucureşteni pot cânta "Mulţumim din inimă arbitrului", pentru caldul primit în minutul 60. ● Deloc spectaculos acest meci între două echipe aflate în deficit de puncte şi de jucători de valoare ● Gazdele au reuşit - cu ajutotul neprecupeţit al arbitrului - să obţină primul punct (din 9 posibile) pe teren propriu ● După exprimarea în teren, e greu de crezut că alb-negrii pot emite pretenţii de rămânere în prima divizie ● Textiliştii (fără Mitu, Szell - 4 cartonaşe galbene şi Grad - accidentat) şi-au propus să nu primească gol. S-au baricadat în apărare şi au aşteptat momentele prielnice pentru a-şi încerca şansa ● Minutul 20 a confirmat ideea de joc a arădenilor. În loc să se năpustească asupra unui adversar grogy, alb-roşii au preferat un joc de aşteptare, mulţumindu-se cu dominarea mijlocului terenului, unde Coraş făcea ce voia cu mingea ● Numai că, din lipsa unor oameni specializaţi - de gol - era foarte greu ca UTA să încerce majorarea scorului ● Repriza a doua ne-a arătat - cu excepţia primelor 10-15 minute - adevărata faţă a fotbalului românesc: echipa care conduce în deplasare se cantonează în apărare, iar echipa gazdă - inferioară din toate punctele de vedere - presează, presează, încercând să egaleze. De multe ori egalitatea survine - în Regie ea a aparţinut arbitrului - şi câteodată se mai întâmplă să pice şi un nemeritat gol al victoriei. Nu a fost cazul sâmbătă, deşi arbitrul a acordat tot ce se putea acorda în jurul careului de 16 metri advers, iar pentru a da o şansă în plus gazdelor, a prelungit nejustificat meciul cu 5-6 minute ● Arădenii trebuie să ţină cont că în faţa altui adversar, datele problemei se vor schimba ● Revin - în această a treia cronică de deplasare a arădenilor - şi scriu din nou: la Arad trebuie legitimaţi atacanţi!

vestSPORT phone

OVIDIU CUC

"Managerul meu a dispărut"

Rep.: Ovidiu, ce mai faci, pe acolo, prin Spania?

O.C.: Stau...

Rep.: Nu mai joci fotbal deloc?

O.C.: Mă antrenez doar. Sunt în continuare la Merida, cu care am contract încă un an. Din păcate însă, transferul meu de la Poli n-a fost prelungit.

Rep.: De ce, Merida n-a dat banii?

O.C.: Nici măcar pe cei de anul trecut. Aştept întâi ca Merida să achite ultima rată.

Rep.: În primăvară, Stelian Anghel a fost la Merida. Atunci nu s-a rezolvat nimic?

O.C.: I-au spus că o să plătească, apoi că nu prea au bani şi tot aşa. Deci, tot între cluburi trebuie să se rezolve...

Rep.: Te-ai căsătorit, între timp?

O.C.: Încă nu, dar, în curând...

Rep.: Viitoarea ta soţie e spaniolă?

O.C.: Da.

Rep.: Înseamnă că, după căsătorie, primeşti cetăţenia spaniolă?

O.C.: Da. Imediat. Altfel ar fi trebuit să aştept cinci ani.

Rep.: Şi, în acest caz, nici ca fotbalist n-ai fi considerat străin?

O.C.: Nu.

Rep.: Câţi străini sunt acum la Merida?

O.C.: Trei. Un uruguayan, Correa, care a jucat la C.M. din Italia '90 şi doi sârbi, Dimitrijevici, venit de la Albacete şi Giurici, venit de la Marbella şi care a mai jucat şi pe la Burgos

Rep.: Ce mai e cu bulgarul Kiriakov, cu care ai jucat?

O.C.: E în Bulgaria. Stă şi el. A avut o promisiune în Anglia, dar nu s-a rezolvat nimic.

Rep.: Revenind la situaţia ta, cu cetăţenie spaniolă ai avea sanse mai mari de a evolua?

O.C.: Da, cred că este aşa, dar eu depind de Poli. Din punctul meu de vedere n-ar fi nici o problemă. Eu sunt mulţumit de contract. Cu mine spaniolii au fost foarte corecţi şi n-au întârziat nici o plată. Dar trebuie să fie mulţumită şi Poli, al cărui jucator sunt.

Rep.: Ce spune managerul tău, Radoslav Bebici?

O.C.: S-a dat dispărut. A vorbit, întâi, cu ambele cluburi şi acum a dispărut.

Rep.: Nu există posibilitatea să evoluezi la alt club spaniol?

O.C.: Nu. Şi, oricum până la iarnă, în Spania transferurile sunt închise.

Rep.: Există atunci varianta să revii în ţară?

O.C.: Nu. Intenţionez să mă stabilesc în Spania.

DUKI POPOVICI

Nu-i vestiaru' seif de bancă...

● Agentul nostru trimis la partida Sportul - UTA, ajuns încă de vineri la Bucureşti, s-a gândit că nu poate lipsi de la marele derby Rapid - FC Naţional. La întoarcere ne-a povestit, printre altele, două momente mai deosebite din acest joc. După cum se ştie ex-timişoreanul Florin Bătrînu, aflat la meciul 100 în DN, a văzut primul cartonaş roşu din carieră. Acordat pentru un croşeu aplicat lui Jean Vlădoiu, după ce omul care a intrat în istoria Cupei Mondiale l-a scuipat pe tot parcursul meciului, gesturi de mahala care l-au făcut celebru pe marele internaţional. Faza n-a fost observată nici de centralul Adrian Porumboiu şi nici de tuşier. Dar Florin s-a dus la conducătorul întâlnirii spunându-i: **"Nea Adi, nu mai căuta, eu l-am lovit."** Arbitrul vasluian a promis că va consemna în foaie că eliminarea a fost cauzată de provocare.

În acelaşi derby, rapidistul Chiriţă l-a faultat pe Potocianu, fostul libero al CSMR-ului fiind scos pe targă. În acel moment logodnica sa, Karina, a leşinat în tribună! Din fericire însă, Dan a reluat jocul şi va fi apt pentru nunta lui, care va avea loc la 15 octombrie.

● La finele meciului UMT - Electronistul Curtea de Argeş, Valentin Moiceanu, antrenorul oaspeţilor, nimeni altul decât arma secretă a antrenorului Florin Halagian, pe vremea când FC Argeş umilea pe Dinamo Bucureşti, i-a reproşat arbitrului că a fluierat sfârşitul meciului cu câteva minute mai devreme. După ce mai mulţi prezenţi la faţa locului l-au convins că n-are dreptate agentul nostru l-a auzit spunând: **"Cred c nu m-am orientat eu prea bine cu schimba rea asta a orei."**

● Stupoare duminică dimineaţa la sta dionul CFR! Petru Ţurcaş, renumit pentr întârzierile sale repetate de la antrenamen te, pe vremea când juca la Poli, a venit l recuperare, cu o oră mai devreme. Enigm a fost însă repede elucidată. Încă n- început să urle conştiinţa în el, ci pur ş simplu n-a aflat de schimbarea orei. Tot bine că a uitat acum şi nu la primăvară când ceasul se dă înainte cu o oră! Ar f întârziat din nou. Şi atunci nimeni nu- mai credea!

● Când toată lumea se plânge că n-ar jucători, unul din cluburile care are pre mulţi este Gloria Reşiţa. Numărul lor s ridică la incredibila cifră de 42. Dacă to nu are ce face cu atâţia, ar putea să ma dea câţiva la Arsenal Reşiţa, formaţie aflat în mare criză de efectiv. Se pare că şi direc torul REGONS-ului, Octavian Mândru v subscrie până la urmă la această idee.

● Redactorii de la cotidianul Sportu românesc folosesc metode ale agenţilo noştri. Sau mai degrabă ale fostei securităţi Nici nu ne miră, din moment ce patronu ziarului, a fost preşedinte la Victoria Bucu reşti. Astfel băieţii de la Sportul românes s-au dat drept de la Gazeta sporturilor şi au luat informaţiile pe care colaboratorul timi şorean Constantin Creţu le avea pregătit pentru cotidianul rival.

AGENTURA

Minutul 91

La gazde, imposibil să intri. Mare şedinţă mare. Nu-i exclusă schimbarea antrenorilor. Pe parcursul jocului galeria scanda "Gino, Gino" Şi Gino (Iorgulescu) era prin zonă, ex-secundul naţionalei învârtindu-se prin jurul vestiarelor. Prin spatele tribunelor s-a aflat şi Mircea Pascu. Cum zilele sale în Giuleşti sunt numărate, n-ar fi exclus un transfer în Regie ● Singura replică pe care am reţinut-o din tabăra bucureşteană a fost cea a căpitanului de echipă, Stănici: **"Nu ai bani, nu ai echipă. Şi invers."**

COCO DUMITRESCU: "Joc specific de campionat. Fiecare echipă a avut repriza ei. Noi am fost mai buni în prima. Îi remarc pe R. George, Coraş, Târlea şi pe cei trei juniori. Arbitrajul i-a avantajat vizibil pe gazde. Penalty-ul a fost discutabil."

GH. BORUGĂ: exceptând trei remarcări, a considerat că echipa a jucat slab. Nu consideră eronat penalty-ul.

CIFRELE ETAPEI

0 - numărul de goluri primite acasă de Petrolul şi Steaua şi numărul de goluri reuşite în deplasare de Electroputere şi FC Maramureş
3 - meciuri egale în acest campionat
4 - eliminări dictate în etapa a 6-a (două gazdele, două oaspeţii)
6 - numărul etapelor în care Dună (FC Naţional) a înscris. Este singurul jucător care a înscris în fiecare etapă de campionat
23 - goluri înscrise în această etapă (19 de către gazde, 4 de oaspeţi)
100 - numărul de jocuri în prima ligă pentru Florin Bătrânu (FC Naţional)
200 - meciuri jucate în prima divizie de Ilie Stan (Steaua)
227 - minute fără gol primit în deplasare de FC Maramureş
324 - zile de când UTA a câştigat ultimul punct în deplasare (ultima dată 0-0 la Galaţi în 4 noiembrie 1993)
1000 - numărul de puncte obţinute de UTA în primul eşalon
54000 - spectatori care au asistat la cele 9 meciuri (media)

CELELALTE REZULTATE

RAPID - F.C. NAŢIONAL 2-1: Vlădoiu (32 şi 40 - ambele din penalty) - Dună (67). Eliminaţi: Stanciu (Rapid) şi Bătrânu (F.C. Naţional).

DINAMO - F.C. MARAMUREŞ 2-0: Demollari (47), V. Moldovan (60)

UNIV. CRAIOVA - STEAUA 1-1: Craioveanu (14) - Panait (54). Eliminat: Panait (Steaua) - min. 77

INTER SIBIU - ELECTROPUTERE 4-0: Văsâi (26), Zotincă (52), C. Popa (63), C. Lazăr (75)

F.C. FARUL - CEAHLĂUL 3-1: Cornăţeanu (41), O. Bănică (44), Barbu (86 - penalty) - Axinia II (48)

PETROLUL - F.C. ARGEŞ 5-0: O. Grigore (10), Toader (18 şi 42), Zmoleanu (65), Pura (88)

OŢELUL - GLORIA B-ŢA 0-0: Eliminat: Tofan (Oţelul) - min. 65

F.C. BRAŞOV - "U" CLUJ 1-0: Caraman (81)

ETAPA VIITOARE

(sâmbătă, 1 octombrie, ora 15)

Gloria B-ţa - F.C. Farul, F.C. Argeş - Oţelul; F.C. Maramureş - Petrolul; Electroputere - UTA; F.C. Naţional - Inter Sibiu; Ceahlăul - Rapid; "U" Cluj - Univ. Craiova, Steaua - Dinamo; F.C. Braşov - Sportul Stud.

CLASAMENT D.N.

	TOTAL						PENALTY-uri in favoare		PENALTY-uri impotriva		ACASĂ					AFARĂ				
							Total	Marc	Total	Marc										
RAPID	6	5	0	1	10-3	15	3	3	0	0	3	3	0	0	8-2	3	2	0	1	2-1
PETROLUL	6	4	0	2	14-7	12	2	1	0	0	3	3	0	0	9-0	3	1	0	2	5-7
FC NAŢIONAL	6	4	0	2	17-11	12	2	2	5	4	3	3	0	0	10-4	3	1	0	2	7-7
STEAUA	6	3	2	1	11-4	11	1	1	0	0	3	2	1	0	8-0	3	1	1	1	3-4
DINAMO	6	3	1	2	17-13	10	2	1	2	2	3	3	0	0	12-5	3	0	1	2	5-8
INTER SIBIU	6	3	1	2	10-7	10	0	0	1	0	3	2	1	0	9-4	3	1	0	2	1-3
GLORIA	6	3	1	2	11-10	10	1	1	2	1	3	3	0	0	6-1	3	0	1	2	5-9
FC FARUL	6	3	1	2	9-10	10	3	2	1	1	3	3	0	0	6-1	3	0	1	2	3-9
FC ARGEŞ	6	3	1	2	10-12	10	0	0	0	0	3	3	0	0	7-3	3	0	1	2	3-9
CEAHLAUL	6	2	2	2	10-10	8	3	3	2	2	3	2	1	0	8-4	3	0	1	2	2-6
"U" CLUJ	6	2	1	3	7-8	7	1	0	0	0	3	1	1	1	4-4	3	1	0	2	3-4
FC BRAŞOV	6	2	1	3	5-11	7	1	0	2	2	3	2	1	0	3-1	3	0	0	3	2-10
FC MARAMUREŞ	6	1	3	2	4-5	6	0	0	1	0	3	1	1	1	4-3	3	0	2	1	0-2
ELECTROPUTERE	6	2	0	4	6-11	6	0	0	1	1	3	2	0	1	6-4	3	0	0	3	0-7
UTA	6	1	2	3	5-9	5	0	0	3	2	3	1	1	1	3-5	3	0	1	2	2-4
UNIV. CRAIOVA	6	1	2	3	5-9	5	1	1	0	0	3	1	2	0	3-2	3	0	0	3	2-7
OŢELUL	6	1	2	3	10-15	5	2	2	2	2	3	1	1	1	4-6	3	0	1	2	6-9
SPORTUL STUD.	6	0	2	4	2-8	2	1	1	1	1	3	0	1	2	1-3	3	0	1	2	1-5

ANA LUGOJANA
RIMINI S.R.L.
TIMIŞOARA Bd. LIVIU REBREANU 1/3
VINDE EN GROS
ŞI EN DETAIL
✦ ULEI ✦ ZAHĂR
✦ CAFEA ✦ DULCIURI
✦ COSMETICE ✦ DETERGENŢI
✦ BĂUTURI ALCOOLICE ŞI NEALCOOLICE
LA CELE MAI MICI PREŢURI DIN ŢARĂ
ALCOOL
RIMINI

Victoria care trebuia

IEELIF CRAIOVA - POLI 1-2 (0-0)

Stadion "IEELIF", teren foarte bun, timp frumos, spectatori 1000
Arbitri: C. Sorescu (Pitești) - L. Vărgatu (Brăila), L. Seceanu (Galați)
Cartonașe galbene: Niță, Mieilă, Florescu, Stoicov, Varga, Călin
Cartonaș roșu: Călin (min.82)
IEELIF: Firescu - Ispas - Andrei, Mieilă, Niță (72, Stângă) - Chimoiu, Goiceanu, FLORESCU, Udrea (67, Negoescu) - Iriza, Niculescu.
Antrenor: N. Tilihoi. Pe bancă: Tomescu, Nițu, Diaconescu.
POLI: ALMĂȘAN - Andreaș - Stoicov, Macavei, Varga - R. Sandu, CONTESCU (90, Contra), CĂLIN, O. Popescu - Vlaicu (46, Kovacs), Trandu.
Antrenor: C. Rădulescu. Pe bancă: Pîrva, Solomon, Velcea.
AU MARCAT: FLORESCU (min.53), după un schimb de pase cu Goiceanu; GOICEANU (min.61), autogol, reluare spectaculoasă la colțul lung, a unui aut executat de Stoicov (!); CONTESCU (min.69), liftând peste Firescu, după ce o pasă a lui Călin l-a lăsat singur cu goalkeeperul gazdelor.
JUCĂTORUL MECIULUI: ALMĂȘAN

● Poli a învins, dar n-a convins ● A fost un meci de factură modestă, dominat, mai ales în prima parte, de gazde, deși nici elevii lui Tilihoi n-au arătat ca o echipă care a învins Bihorul cu 4-0... ● Timișorenii au jucat încâlcit și practic n-au avut ocazii clare de a marca, cu excepția unor șuturi de la semidistanță ● Craiovenii, în schimb, au fost stopați mereu de un Almășan în formă, care, cu excepția golului care nu i se poate imputa, a apărat totul ● Repriza secundă a fost mult mai săracă în fotbal decât prima, modestă și ea... ● Dar, până una alta, Poli preia șefia clasamentului, printr-o victorie importantă mai ales pentru faptul că de la Craiova Bihorul a plecat fără nici un punct. Coroborat cu celelalte rezultate ale etapei, acest succes în deplasare e cu atât mai reconfortant pentru elevii lui Costică Rădulescu...

DANIEL ION

Revanșă la limită

GLORIA REȘIȚA - ARMĂTURA ZALĂU 2-1 (2-0)

Stadion Gloria, teren bun, timp frumos, spectatori 1000
Arbitri: M. Deaconu, M. Ionescu, V. Badea (toți din Ploiești)
Observator: Grigore Macavei (Deva)
Cartonașe galbene: Bălean, Al. Pop
GLORIA: Fekete (cpt) - Kapornyai - Dincă (58, Dacica), BRICI, VECHE - Bălean, Manole (62, Beloia), I.PĂTRU, Chiș - MARCU, Furdui.
Dir. tehnic: V. Roșca. Pe bancă: Vlădoi, Mitar, Tuluc
ARMĂTURA: ȚĂRAN (46, Dan) - Chifa - Baci, Horvath, OROS, Cornaci - PĂȘCUȚĂ (cpt), Olteanu (65, Cadar), PĂTURICĂ - AL. POP, Marta.
Antrenor: V. Stîncel. Pe bancă: Pușcaș
AU MARCAT: MARCU (min.28) din penalty (Baci a jucat mingea cu mâna la centrarea lui I. Pătru); I. PĂTRU (min.43) centrare Marcu, preluare pe piept, pivotare și șut imparabil; Al. POP (min.55) din penalty - tot el a pătruns în careu pe stânga și a căzut în contact corporal cu Kapornyai.
JUCĂTORUL MECIULUI: I. PĂTRU

După acel 5-1 din returul campionatului trecut (când, la Zalău, au evoluat juniorii Gloriei) era de presupus că reșițenii vor obține nu numai victoria, ci și revanșa la același scor. Puteau realiza acest lucru chiar în primele 30 de minute, când Brici, Furdui, Marcu și Bălean au irosit bune situații de gol ● După deschiderea scorului, Bălean și Furdui s-au jucat cu alte două ocazii, pentru ca Iulian Pătru, cu două minute înainte de pauză, să aducă scorul mai aproape de realitatea din teren ● În prima repriză oaspeții s-au rezumat la defensivă, având o singură acțiune, când Al. Pop n-a reușit să înșele vigilența lui Fekete (min.43) ● În partea a doua, după ce au redus din diferență, oaspeții au devenit mai insistenți în ofensivă și în penultimul minut de joc puteau să dea lovitura de teatru, când fundașul Baci, dorind să-și răscumpere greșeala pentru hențul în careu comis în prima repriză, a urcat în atac și de la 10 m a șutat alături, deși poarta adversă era goală. ● Ar fi fost nedrept un rezultat egal, pentru că până la această fază Dacica, Veche, Bălean și Furdui au dat emoții portarului Dan, dar șuturile lor puteau fi considerate niște reușite transformări la rugby.

PAUL BOCȘANU

MINUTUL 91

VICTOR ROȘCA: "Am dominat, ne-am jucat cu ocaziile de gol și puteam realiza scorul etapei, dacă ar fi fost transformate măcar jumătate. Să sperăm că reintrarea lui Marcu va spori și eficacitatea atacului."

VASILE STÎNCEL: "Joc bun de ambele părți, cu fireasca dominare teritorială a gazdelor, mai ales în prima repriză. Dacă nu erau gafele apărătorilor la cele două goluri primite și Baci fructifica marea ocazie din finalul meciului puteam pleca acasă cu un punct."

Ghiță Chimiuc s-a ținut de cuvânt

CFR TIM. - PHOENIX BAIA MARE 4-0 (1-0)

Stadion CFR, teren excelent, timp frumos, spectatori 1000
Arbitri: F. Chivulete - Gh. Moise, Gh. Căprărescu (toți din București)
Observator: Radu Petrescu (Brașov)
Cartonașe galbene: Budea, Trei, Ivan, Diaconescu, Otiman
CFR: Țurcaș - ARTIMON - Diaconescu, Himcinschi, Ivan - Gligorovici, STOICAN, VLĂTĂNESCU (69, Florescu), OTIMAN - Simcelescu (cpt), FOALE (75, Faimoc)
Antrenor: Gh. Chimiuc. Pe bancă: Mikloș, Pavlov, Brindescu
PHOENIX: Kozma - Budea - P. Mureșan, Govor (23, D. Radu), BUCIU (cpt) - Trei (64, Sabău), Ardelean, Rusu, Irimuș - N. Pop, Șomkereki
Antrenor: H. Lang. Pe bancă: Șleam, Godja, F. Mureșan
AU MARCAT: OTIMAN (min.1), cu un șut puternic sub bară din centrul careului mare, la o excelentă pasă primită de la Foale; FOALE (min 48), din penalty, acordat în urma faultului comis de Budea asupra lui Vlătănescu, după un slalom al acestuia; VLĂTĂNESCU (min.56) cu un șut pe jos, la colț, de la 16 metri, excelent servit de Otiman, după o lovitură liberă; FOALE (min. 68), care l-a executat cu un șut de la 10 metri pe Kozma, după o acțiune individuală a lui Gligorovici
JUCĂTORUL MECIULUI: FOALE.

● Nici n-au apucat bine să se așeze spectatorii în tribune, că au și fost nevoiți să se ridice pentru a saluta golul lui Otiman, în secunda 30 a partidei! ● Și după cum decurgea jocul se părea că Phoenix va pleca jumulită rău de la Timișoara. Dar încet-încet acțiunile ceferiștilor au săbit în intensitate și scorul a rămas nemodificat până la pauză ● Reluarea însă aduce cu ea festivalul feroviarilor. Plusul de tehnică a lui Vlătănescu & Co. a ieșit în evidență și, firesc, au început să curgă golurile în poarta celui care i-a hipnotizat pe atacanții lui Poli cu o săptămână în urmă ● În ultimul sfert, spre delirul suporterilor din Mehala a fost introdus și Toto Faimoc, dar CFR-ul n-a vrut să-și depășească norma de 4 goluri cu care ne-a obișnuit ● Oaspeții n-au pus nici un fel de probleme, pentru ei, cel puțin până acum, golul fiind doar o fata morgana, unica lor realizare din acest sezon aparținându-i jucătorului Unirii Dej, Estinca, care a marcat în propria-i poartă în meciul cu băimărenii ● Una peste alta, o nouă sâmbătă frumoasă pentru cei ce iubesc culorile alb-vișinii, iar promisiunea lui Ghiță Chimiuc a fost onorată: două victorii în două jocuri!

SANDU USUSAN

MINUTUL 91

GHIȚĂ CHIMIUC: "Felicit echipa pentru că a luat meciul în serios. Rezultatul reflectă pe deplin jocul celor două formații. Sper să facem o figură frumoasă și mâine la Brașov."

H. LANG: "Ce să mai spun?! Cu câțiva jucători aduși din campionatul județean, cred că avem cea mai slabă echipă din serie. Îmi pare rău, dar asta e situația."

DIAL☺GURI INERENTE

LEONARD STRIZU

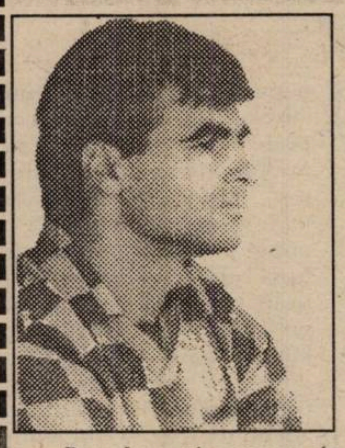

Rep: Leo, plecarea ta de la Poli a făcut destulă vâlvă. Au apărut și tot felul de comentarii în presă. Și pentru că relatarea faptelor redată de Costică Rădulescu a fost publicată în câteva ziare, am vrea să știm și varianta ta...

L.S.: După meciul de la Baia Mare, Costică Rădulescu mi-a imputat nu știu ce ratări? Adevărul e că am avut o ocazie la o pasă a lui Vlaicu, dar n-am ratat numai eu. Dar, după meci, ceilalți au fost excluși, chiar și Piticu care a ratat de la 11 m, dl. Rădulescu imputându-mi doar mie și lui Trandu. A sărit direct pe mine. Mi-a spus: **"Sunt cel mai supărat pe tine!"** Și pe un ton... Eu l-am întrebat de ce mă bagă dacă nu-i convine cum joc. Atunci mi-a zis: **"Să nici nu mai vii! N-am nevoie de tine!"**

Rep: Deci asta a fost sâmbătă, după meci. Și luni?

L.S.: Luni m-am dus la stadion, mi-am luat ghetele și am plecat.

Rep: Stelian Anghel te-a căutat la București și a insistat să te întorci la echipă...

L.S.: Da, am stat de vorbă. Dar cum să mă întorc când nea Costică a spus în fața întregii echipe că nu are nevoie de mine. Eu n-am nimic cu clubul. N-am să reproșez nimic nimănui.

Rep: Și atunci acest conflict nu se poate media?

L.S.: Cum mă simt eu acum în fața întregii echipe. Și în plus a declarat tot felul de aberații în presă. Eu doar m-am apărat la acuzele lui. L-am apărat, într-un fel, și pe Trandu, pe care Costică Rădulescu l-a bătut după meci!

Rep: L-a bătut pe Trandu?

L.S.: Da.

Rep:... Mai intervine aici un aspect. Se vehiculează prin mediile fotbalistice timișorene că nu prea "te trage ața" la Timișoara...

L.S.: Nu-i așa. Eu aveam locuință acolo, am venit chiar cu bunica. Mi-am făcut prieteni în Timișoara. Aveam de gând să-mi respect contractul și chiar să-l prelungesc din vară...

Rep: Și atunci, repet, acest conflict nu se poate aplana?

L.S.: Păi Costică Rădulescu a spus să nu mai vin și asta în fața întregii echipe! Putea să mă înjure și nu mă supăram!

Rep: În timpul meciului?

L.S.: Și după meci! Așa-i la fotbal, și eu înjur... și alții înjură. Sau, dacă avea ceva să-mi spună putea să mă tragă de o parte, să o facă între patru ochi.

DUKI POPOVICI

"Costică Rădulescu a spus să nu mai vin"

PETRE VLĂTĂNESCU: "La CFR e o minune!"

Rep: Petre, după victoria mare în fața Corvinului, mi-ai spus că vă așteaptă un meci greu, cu Phoenix...

P.V. A fost incredibil de ușor. Mă așteptam la un meci greu, dar n-a fost așa. Mai ales, în a doua repriză, n-am avut probleme.

Rep: Crezi că a contat faptul că ați marcat foarte repede?

P.V.: Nu cred. Îi băteam oricum. Mai puteam chiar să le dăm. Nu știu de ce s-au oprit băieții la 4-0...

Rep: Cum e să revii, după patru ani, la Timișoara și încă într-o ligă superioară?

P.V.: E greu. E greu! Am jucat, în ultimii doi ani, la Arad, în B. Acolo se joacă cu altă viteză. Aici e greu. Mai ales în meciul cu Corvinul am simțit că nu... Abia cu Phoenix, în repriza a doua, mi-am revenit. Am simțit că pot să joc așa cum vreau. Să mai depășesc, să mai trec...

Rep: La Arad, cariera ta părea că se îndreaptă spre meseria de antrenor. Ai fost chiar, la un moment dat, antrenor principal la Aris. Acum ești doar jucător la CFR. Te gândești, pe viitor, să mai accepți provocarea băncii tehnice?

P.V.: Da. Când voi termina cu jucatul. Asta-i viața mea. Dacă nu joc fotbal, sau măcar nu antrenez, sunt mort!

Rep: Ai jucat la mai multe echipe din Timișoara. La CFR ai ajuns la o vârstă, hai să-i spunem, matură. Cum te simți aici?

P.V.: În comparație cu Poli, cu Progresul, la CFR e cea mai bună atmosferă. Eu nu vreau să jignesc pe Poli, acolo m-am lansat. Dar, la Poli, era așa o atmosferă de mercenari. Aici e atmosferă de fotbal. Nu-i nici un... profesor. Pe la toate echipele se găsește câte un profesor! Aici, la CFR, nu-i nici unul.

Rep: Am înțeles că sunteți mulțumiți și de condițiile financiare...

P.V.: A, pentru mine e nesperat! Eu la Aris jucam pe 5000 de lei. Aici, la CFR, parcă l-am prins pe Dumnezeu de picior! Acolo, la Arad, aveam 50.000 salar și mai făceam și naveta. Cu 5000 primă! Aici e minune! Ar fi culmea să nu joci fotbal pe banii ăștia!

Rep: Cât vei mai juca fotbal?

P.V.: A, la mine e treaba de sănătate. Eu aș mai juca vreo 5 ani, dar nu mă mai ține aparatu' (n.n. - Petre a arătat spre zona inimii). Aici îi baiul!

Rep: Cum vezi desfășurarea, în continuare, a campionatului?

P.V.: Poli defilează! Mă așteptam la Corvinul, care cu noi a jucat bine, dar...

DUKI POPOVICI

MINICRONICĂ SUBIECTIVĂ

JIUL PETROȘANI - CSM REȘIȚA 3-0

CAROL GAL (antrenor CSMR): "A fost un meci foarte frumos. Și, în plus, desfășurat în deplină sportivitate, în spirit de fair-play, contrar poveștilor pe care le-am auzit despre Petroșani. Am beneficiat și de un arbitraj excelent al bucureșteanului Ilie Viorel. Dar, nu se poate câștiga ratând cinci ocazii de singur cu portarul! Și am luat golurile datorită unor greșeli copilărești, mai ales cele ale lui Șerban, la golul doi, și Panescu, la al treilea. Păcat, pentru că am făcut un joc destul de bun, e adevărat, în fața unei echipe neexperimentate căreia i-au lipsit câțiva titulari. Am aliniat formația: Ianu I - Cojocaru, Roșu, Ianu II, Șerban, Panescu (85, Calofir), Szijj, Doană, Stroia (46, Boltașiu), Marinescu, Petrescu"

Au marcat: Tudorache (4), Fl. Stoica (62 și 78).

D.P.

CLASAMENT AII

POLI	5	3	1	1	15-8	10
CAO	5	3	1	1	11-7	10
GLORIA REȘ	5	3	1	1	5-4	10
ICIM	5	3	0	2	7-3	9
METROM	5	3	0	2	7-4	9
CFR TMȘ	5	2	2	1	9-5	8
GAZ METAN	5	2	2	1	7-3	8
FC IEELIF	5	2	1	2	10-5	7
TRACTORUL	5	2	1	2	9-5	7
CORVINUL	5	2	1	2	13-10	7
ASA	5	2	1	2	7-5	7
JIUL PETR.	5	2	0	3	8-9	6
UNIREA A.I.	5	1	3	1	3-5	6
CFR CLUJ	5	1	3	1	5-8	6
CSM REȘ	5	1	2	2	3-7	5
UNIREA DEJ	5	1	1	3	5-10	4
ARMĂTURA	5	0	2	3	5-17	2
PHOENIX	5	0	2	3	1-15	2

CELELALTE REZULTATE

GAZ METAN - ICIM BRAȘOV 1-0: Nia (57). În min. 55 Pusztai (Gaz Metan) a ratat un penalty.

METROM - UNIREA DEJ 1-0: Decu (67)

CFR CLUJ - CAO 1-1: Ulici (60 - autogol) - Bruckenthal (47)

UNIREA A.I. - ASA TG. MUREȘ 0-0. Eliminat: Bran (Unirea) - min.28

CORVINUL - TRACTORUL 2-1: Mitrică (65 penalty), Șuvagău (80) - Brașoveanu (1), Bodor (2, 55 și 62).

ETAPELE VIITOARE

(miercuri, 28 septembrie, ora 11):

Unirea Dej - CFR Cluj; Poli - Metrom; Phoenix - FC IEELIF; CAO - Gloria Reșița; CSM Reșița - Unirea A.I.; Armătura - Jiul Petroșani; ASA - Gaz Metan; ICIM - Corvinul; Tractorul - CFR Tmș

(sâmbătă, 1 octombrie, ora 11,00)

Jiul Petroșani - CAO; Unirea A.I. - Armătura; Gaz Metan - CSM Reșița; Metrom - FC IEELIF; CFR Cluj - Poli; Gloria Reșița - Unirea Dej; CFR Tmș - ICIM; Corvinul - ASA; Tractorul - Phoenix.

REZULTATE AI

Rocar Buc. - Portul C-ța 3-1; FC Bucovina - Dacia Brăila 3-2; Poiana Câmpina - Polit. Iași 0-0; Cetate Tg. Neamț - Dacia Pitești 3-1; FC Vâlcea - Callatis Mangalia 3-0; Constant Galați - Flacăra Moreni 2-0; Steaua Mizil - Metalul Plopeni 0-1; Gloria Buzău - Faur Buc. 1-0; Selena Bacău - Acord Focșani 4-2.

În clasament: 1. Bucovina Suceava 13p (9-4); 2. Selena Bacău 10p. (9-5); 3. Constant Galați 9p. (7-7)... 16. Gloria Buzău 6p. (3-5); 17. Rocar Buc. 3p (3-14); 18. Callatis Mangalia 1p. (6-22)

OCHI ÎN OCHI

MARIUS DRĂGUCEANU

"Deciziile le iau de obicei după o perioadă mai lungă de gândire!"

Rep.: Am ținut să am acest dialog cu tine, deoarece acum două săptămâni erai un antrenor demisionar, dar ești încă prezent la echipă. S-au schimbat cumva datele problemei?

M.D.: În urma cererii de demisie, înaintată consiliului de administrație al clubului și al consiliului director al Schelei de petrol Arad, a avut loc o întâlnire în care am discutat condițiile necesare continuării activității mele în cadrul asociației. Am solicitat condiții minime pentru desfășurarea activității echipei la nivelul diviziei B. Singurul lucru pe care am reușit să-l obțin este indemnizația de efort, sub forma acceptării a două mese la prânz pe săptămână.

Rep.: Rezultatul - surpriză, obținut săptămâna trecută la Zalău, te-a influențat cumva în luarea unei decizii finale?

M.D.: Nu! Din fire sunt foarte cumpătat și de obicei deciziile le iau după o perioadă mai lungă de gândire, fapt pentru care am solicitat demisia cu un preaviz de cinsprezece zile, urmând ca abia după acest răstimp să iau o hotărâre decisivă.

Rep.: Bine, atunci care este situația ta actuală ca antrenor?

M.D.: Ultimul punct al cererii de demisie are ca obiect contractul care trebuia să se încheie între mine și conducerea clubului. În acest contract voi include condițiile în care doresc să-mi desfășor activitatea în cadrul clubului. Dacă ele vor fi acceptate, voi continua să rămân antrenor la echipa mea.

Rep.: Sunteți prezent în divizia B, seria a patra, datorită unei conjuncturi favorabile: fuziunea celor două echipe arădene. Are vreo repercursiune asupra echipei acest fapt?

M.D.: Am fi dorit să câștigăm acest loc prin forțe proprii și aceasta ar fi derulat un alt fel de organizare al clubului, atât în ceea ce privește timpul afectat, cât și a concentrării forțelor. Cred că totuși s-au făcut destul de multe, dar nu suficient pentru o desfășurare cât mai aproape de nivelul cerințelor diviziei B.

Rep.: Dacă ți s-ar solicita părerea asupra unuia sau mai multor jucători ai echipei, să promoveze într-un eșalon superior, pe cine ai propune?

M.D.: Corsenti, I. Arman și Pătruț.

Rep.: Care este aprecierea ta asupra nivelului diviziei B, seria a IV-a?

M.D.: Cred că toată lumea se confruntă cu aceleași greutăți, pe care unii reușesc să le depășească, în timp ce alții se poticnesc. Aspectul pregătirii fizice este predominant și cine reușește să aibă un lot corespunzător și o pregătire tehnico-tactică superioară are reușite mai multe, toate în jurul puterii materiale.

OVIDIU PĂCURARIU

DIVIZIA B SERIA A III-A

Fără fotbal după pauză

● U.M.T.-ul a obținut o victorie dificilă, dar, totuși, meritată, având în vedere că a jucat o primă repriză bună și o a doua acceptabilă ● În această primă repriză s-a decis totul. U.M.T.-ul putea chiar să-și risipească toate grijile, dar portarul oaspeților, Diaconescu, a făcut o partidă de excepție ● De altfel, timișorenii au executat în această partidă 17 cornere (față de 4 ale oaspeților), din care 12 în prima repriză.

O. ROȘCA: **"În prima repriză am reușit să dominăm autoritar, puteam să intrăm la pauză cu un scor confortabil. După pauză, copiilor li s-a terminat benzina. Oricum, cred că a fost o victorie meritată."**

V. MOICEANU: **"Jocul gazdelor din prima repriză și accidentarea portarului au determinat rezultatul. Vreau să mai spun că aici în Banat se joacă fotbal, față de Valea Jiului, de exemplu!"**

ȘTEFAN MARTON

U.M.T. - VICTORIA ELECTRONISTUL 2-1 (2-1)

Stadion U.M.T., teren foarte bun, timp frumos, spectatori 800.
Arbitri: V. Birta - M. Borceanu, D. Coraliu (toți din Oradea)
cartonașe galbene: Banu, Vasco, Răcelescu, Grigore, Tudose, Croitoru
U.M.T.: Nistor - Ghițoaica - Răcelescu, AVRAM, MICLEA - Banu, Brucă (70, Paleacu), Petrov (73, Rusz), Radu - VASCO (cpt.), BOCHIȘ
Antrenor: O. Roșca. Pe bancă: Kaluțer, Iacobiciu, Poenaru
VICTORIA: DIACONESCU (cpt.) (42, Moromete) - Grigore - Moldanu, CAZAN, Petrescu - Moise, TUDOSE, Căpătan, Croitoru - Sima, Boboc (46, Bădiță)
Antrenor: V. Moiceanu. Pe bancă: Băjenaru
Au marcat: AVRAM (min. 21), cu capul, la un corner executat de Brucă și prelungit de Miclea; CAZAN (min. 31), șut, din marginea careului, sub transversală; BOCHIȘ (min. 41), șut de la 20 m, căruia fundașul Moldanu i-a schimbat decisiv direcția.
Jucătorul meciului: AVRAM

Două puncte... italiene

● Deși meciul s-a jucat la mijlocul terenului, bocșenii au atacat mai mult în prima parte, ratând câteva ocazii destul de bune ● Rolurile s-au inversat după pauză, când ex-severineanul Dorian Gugu și-a împins mereu elevii (Gugu e și antrenor) în față, fără concretizare pe tabela de scor ● Partida a fost sportivă, chiar dacă brigada de arbitrii a cam "fluierat" cu gazdele, mai ales în prima repriză.

F. PORTIK: **"Am întâlnit o echipă masivă, cu câțiva jucători experimentați, care ne-a cam pus probleme în partea a doua a jocului, când ne-a forțat să stăm mai mult în apărare."**

D. GUGU: **"Nu prea am ce să vă spun, eventual că arbitrajul a fost împotriva noastră, dar așa e când joci în deplasare..."**

FLORIN NEMEȘ

METALUL BOCȘA - MINERUL MĂTĂSARI 1-0 (1-0)

Stadionul Minerul (Anina), teren bun, timp frumos, spectatori 100
Arbitri: V. Ramf (Sibiu) - T. Alexe (Mediaș), T. Gusan (Sibiu)
Cartonașe galbene: Trifon, Marișescu, David, Alecu, Gugu.
METALUL: Perian - TRIFON - Videscu (25, COSTACHI), COSTESCU, Ciocoi - Marișescu, Caimac, Grindeanu, Sabaiduc - Țigla, Ciucur (cpt.)
Antrenor: F. Portik
Pe bancă: Pușcaș, Bosnia, Potra, Martin
MINERUL: Țepelea - DAVID - Oprița, Alecu, Șolga (67, Tihoc) - Boicu, GUGU, Durlea, Andronache (42, Răducan) - Valentin, Măncescu
Antrenor: D. Gugu
Pe bancă: Muja, Zamfir, Grecu
A marcat: COSTACHI (36), printr-un șut de la marginea careului, deviat de David sub bară.
Jucătorul meciului: COSTACHI

FOOTBALL NEWS

● ALTĂ CIUDĂȚENIE DE TIP F.R.F. O nouă idee năstrușnică s-a născut în Bd. Poligrafiei nr. 3 din București: trimiterea a câte doi observatori la partidele din Divizia B: unul federal și celălalt local. Cel local nu primește însă nici un fel de barem, iar dacă mai este necesar să se deplaseze, de exemplu la Pecica, trebuie să scoată bani din buzunar!

● COLABORARE BENEFICĂ. La începutul săptămânii trecute, Vulturii Dinamo Lugoj i-a cedat Laminorului Nădrag pe Berciu și Copaci. Aceștia îi urmează, de altfel, pe alți doi "vulturi" care au pășit pe același traseu, Colcovan și Tarău. Se pare că "implementările" amintite au adus un plus de vigoare echipei din Nădrag, învingătoare în ultimile două etape din C - Timiș, la Peciu și pe teren propriu, cu Modern.

● ANIVERSARE. Astăzi 27 septembrie, Marius Bălean (Gloria Reșița) își sărbătorește ce-a de-a 27-a aniversare. El a dorit ca în meciul cu Armătura Zalău să-și ofere un cadou, cu trei zile mai devreme, înscriind un gol. N-a fost să fie, deși Marius a avut vreo trei bune ocazii. Poate mâine la Oradea. Până atunci "La mulți ani!"

● NEGOCIERI UTA - STEAUA. Alexandru Pavel (Steaua) se află în probe la UTA, după cum ați aflat în numărul precedent al Sport Vest-ului. Gigi Borugă l-ar dori în rândurile echipei sale, numai că Ion Alexandrescu cere pentru Pavel 25 milioane de lei pe an, sumă care l-a cam pus pe gânduri pe președintele UTA-ei, Ioan Pop, arădenii renunțând la serviciile stelistului.

● REVENIRE. Gheorghe Zsizsik a fost spectator la meciul Gloria - Armătura Zalău. Se pare că peregrinările sale prin Germania din această vară nu au fost încununate de succes. Pe față, Robby Benczik i-a solicitat serviciile pentru Minerul Anina. Așadar, un nou fotbalist-miner.

● ACHIZIȚIE? Juniorul târgovișteanu Marius Pietraru, component al lotului național UEFA 95, a dat satisfacție în testele pentru integrarea sa în lotul alb-violeților. Problema cazării ar putea fi rezolvată, întrucât Ministerul Învățământului a repartizat recent două garsoniere clubului Poli.

● NUME VECHI, OAMENI NOI. La echipa Metalul Bocșa predomină jucătorii care au depășit recent vârsta junioratului. Interesant este că Potra și Ciocoi sunt fiii unor foști jucători ai Metalului și Autoforestei, Iavorschi este fiul fostului boxer de categorie grea, iar liberoul Grindeanu este nepotul fostului conducător al clubului de acum două decenii, Gheorghe Grindeanu.

DIVIZIA B SERIA A IV-A

Fără nici un fel de probleme

● Partidă la discreția gazdelor, care au dominat jocul de la un capăt la altul ● Oaspeții au prezentat o echipă plină de bune intenții, care nu a rezistat jocului inventiv al gazdelor ● Pe lângă cele 4 goluri, arădenii au mai ratat mari ocazii de gol prin Ștefăligă, Burescu și Voloeanu ● Pe fondul dominării evasitotale a gazdelor, arbitrul partidei a acordat un penalty în favoarea lor, fără să fi fost, dar a trecut cu vederea un penalty clar, tot în careul oaspeților, la Bugariu ● Victorie meritată a gazdelor chiar la acest scor.

N. TĂBĂCARU: **"La scorul de 4-0 e greu să spui ceva. Până la primirea primului gol ne-am mișcat bine, dar după 2-0, arbitrul a dictat cu ușurință un penalty. Am cedat ușor, practicând un marcaj necorespunzător"**

OVIDIU PĂCURARIU

FC ARAD - OAȘUL NEGREȘTI 4-0 (2-0)

Stadion Aris, teren bun, timp frumos, spectatori 500
Arbitri: L. Vijloi - A. Mirea, S. Lungu (Craiova)
Cartonaș galben: Lohan
F.C. ARAD: Sim - Burlan - Ghe. Teacă (55, Blajovici), Bodea, Câmpian - Abrudean, MADOȘ, Barna, BURESCU (cpt.) - Volocaru (63, Bugariu), ȘTEFĂLIGĂ
Antrenor: Fl. Domide
Pe bancă: Tentiș, Cr. Teacă, Dudaș
OAȘUL NEGREȘTI: Hotca - Oros (cpt.) - Belbe (70, Dorca), I. POP, Gașpar - Petcs, Răștcan, FODOR, Lăpușe - Lohan, Cr. Pop (46, Bogar)
Antrenor: N. Tăbăcaru
Pe bancă: Pintea, Domuța, Brinde
Au marcat: MADOȘ (20), după o cursă de peste 50 m, din terenul propriu, cu un șut plasat; ȘTEFĂLIGĂ (43), cu capul în urma unui corner executat de Burescu; ABRUDEAN (65), din lovitură de la 11 m în urma unui presupus fault a lui petcs asupra lui Burescu; MADOȘ (74), cu un șut din apropiere
Jucătorul meciului: MADOȘ

MINICRONICI SUBIECTIVE

MINERUL BERBEȘTI - VULTURII LUGOJ 1-1

MIHAI ILCU (jucător Vulturii): **"Am egalat în 10 oameni! La pauză a fost 0-0. Apoi am luat gol din 11 m, ca deobicei, deși, trebuie să recunosc că a fost acordat corect. În min. 70, Podean a fost eliminat. După ce am rămas în 10 oameni, parcă am prins aripi, ne-am ambiționat. A egalat juniorul Ploscaru, cu capul, după un corner. Am mai avut și alte ocazii. Arbitrajul asigurat de o brigadă din Brașov a fost foarte bun.**

Am jucat în următoarea formație: Ardelean - Popeți, Cical, Hodoneanțu, Craiu (Nițu), Aioanei, Podean, Ilici (Ploscaru), Rotariu, Ilcu, Iliuță"

DR. TURNU SEVERIN - MINERUL ANINA 2-1

ROBBY BENCZIK (președinte Anina): **"Iar am condus cu 1-0! A deschis scorul Malița, din centrarea lui Gică Mărgineanțu. Am luat apoi două goluri din cauza relaxării apărării! Gazdele nici nu au avut alte ocazii. Culmea e că nu pot să reproșez nimic echipei care a jucat bine. Dar păcătuim la finalizare, unde a lipsit concentrarea în cele câteva situații bune pe care le-am avut. Nici arbitrului, fostul fundaș al Rapidului, Zalupca, n-am ce-i reproșa. A arbitrat excelent.**

Am folosit următoarea formație: Steiner - Țuțuianu, Lazăr, Ghideu, Pereș, Iorga, Ciurea, Croitoru, Malița (85, Colța), Bălle (75, Rus), Mărgineanțu

MINICRONICI SUBIECTIVE

VESTPETROM PECICA - MET. CUGIR 1-0

Marius Drăguceanu (antrenor Vestpetrom Pecica): **"Pentru noi toate jocurile pe teren propriu sunt dificile, cum a fost și cel de duminică. Atât pentru că nu am prins ritmul Diviziei B, cât și pentru faptul că nu putem alinia o echipă competitivă. Am câștigat partida în urma unui penalty, acordat la un fault în careu asupra lui Arși, ratat în prima fază de Corsenti, care în cele din urmă, după ce portarul oaspeților a respins mingea, a reușit să marcheze golul victoriei.**

Am aliniat formația: Pătruț - Văleanu - Burtea, Moț, Igna - Arman, Oros (75, Sucigan), Rad (30, Corsenti), Zaharia - Nedelea, Arși"

MINAUR ZLATNA - MOTORUL ARAD 1-0

Horia Bica (președintele clubului Motorul CFR Arad): **"Desfășurat pe un teren denivelat, redus ca dimensiuni, la Abrud, meciul a fost echilibrat. Echipa noastră a efectuat un marcaj strict. Laurențiu de la gazde a ratat un 11 m, la un henț în careu a lui Novac. În minutul 44, Toderaș scapă singur, driblează portarul și înscrie în poarta goală, dar arbitrul D. Coca (Rm. Vâlcea) fluieră sfârșitul primei reprize! Golul s-a marcat când mai erau șaptesprezece minute de joc.**

Am utilizat formația: Țapoș - Niță - Drida, Novac, Deheleanu, Hidiș (Cristea) - Aslău, Adolf, Moghioroș (Zâză) - Arhilie, Toderaș."

CLASAMENT BIV

PAROȘENI	5	4	1	0	10-1 13
ZLATNA	5	4	0	1	12-3 12
SIGHET	5	4	0	1	12-5 12
SALONTA	5	4	0	1	10-6 12
LONEA	5	3	1	1	9-7 10
OLIMPIA S.M.	5	3	0	2	16-5 9
SĂRMĂȘAG	5	3	0	2	7-8 9
VESTPETROM	5	3	0	2	6-12 9
F.C. ARAD	5	2	1	2	12-10 7
TÂRNĂVENI	5	2	0	3	11-7 6
MOTORUL	5	2	0	3	6-6 6
CAVNIC	5	2	0	3	7-8 6
TURDA	5	2	0	3	8-10 6
C.P.L.	5	2	0	3	5-7 6
URICANI	5	2	0	3	5-13 6
NEGREȘTI	5	2	0	3	4-12 6
LUPENI	5	1	1	3	6-9 4
CUGIR	5	1	0	4	6-7 3
REGHIN	5	1	0	4	5-12 3
ZALĂU	5	1	0	4	4-12 3

CELELALTE REZULTATE BIII

Petrolul Țicleni - Constructorul Craiova 1-0; ARO Câmpulung - Unirea Alexandria 1-0; Minerul Motru - Jiul Rovinari 1-0; Metalurgistul Sadu - Arsenal Reșița 1-0; Minerul Berbești - Vulturii Lugoj 1-1; Petrolul Stoina - Petrolul Videle 4-1; Sportul Drăgănești - Vega Deva 3-1

CELELALTE REZULTATE BIV

Olimpia S.M. - Minerul Cavnic 3-0; Parângul Lonea - C.P.L. 3-1; A.S. Paroșeni - Laminorul Zalău 4-0; Minerul Sărmășag - Avântul Reghin 3-0 (neprezentare); Chimica Târnăveni - Minerul Uricani 8-0; Olimpia Salonta - Minerul Lupeni 3-0; Sighetul Marmației - Sticla Turda 3-1

CLASAMENT B III

BOCȘA	5	4	0	1	8-8 12
MOTRU	5	3	1	1	11-3 10
CÂMPULUNG	5	3	1	1	12-5 10
VULTURII	5	3	1	1	10-3 10
STOINA	5	3	0	2	9-6 9
ROVINARI	5	3	0	2	4-2 9
SADU	5	3	0	2	4-3 9
ȚICLENI	5	3	0	2	7-7 9
F.C. DROB.	5	3	0	2	6-6 9
ANINA	5	2	1	2	7-6 7
ARSENAL	5	2	1	2	6-7 7
DRĂGĂNEȘTI	5	2	1	2	6-8 7
MĂTĂSARI	5	2	0	3	6-5 6
VIDELE	5	2	0	3	5-8 6
U.M.T.	5	2	0	3	4-7 6
BERBEȘTI	5	1	1	3	9-10 4
ALEXANDRIA	5	1	1	3	5-8 4
C. DE ARG.	5	1	1	3	5-9 4
CRAIOVA	5	1	1	3	6-15 4
VEGA	5	1	0	4	4-8 3

ETAPELE VIITOARE BIV

(miercuri, 28 septembrie, ora 15):
C.P.L. - Olimpia S.M.; Zalău - Lonea; Cugir - Paroșeni; Reghin - Vestpetrom; Uricani - Sărmășag; Motorul - Târnăveni; Lupeni - Zlatna; Turda - Salonta; Negrești Oaș - Sighet; Cavnic - F.C. Arad

(duminică, 2 octombrie, ora 11):
C.P.L. - Cavnic; Olimpia S.M. - Zalău; Lonea - Cugir; Paroșeni - Reghin; Vestpetrom - Uricani; Sărmășag - Motorul; Târnăveni - Lupeni; Zlatna - Turda; Salonta - Negrești Oaș; Sighet - F.C. Arad

ETAPELE VIITOARE BIII

(miercuri, 28 spetembrie, ora 15):
Mătăsari - UMT; Constr. Craiova - Bocșa; Alexandria - Țicleni; Jiul Rovinari - Aro Câmpulung; Arsenal - Motru; Vulturii - Sadu; Videle - Berbești; Anina - Stoina; Vega Deva - F.C. Drobeta; Curtea de Argeș - Drăgănești Olt.

(duminică, 2 octombrie, ora 11):
Mătăsari - Curtea de Argeș; UMT - Constr. Craiova; Bocșa - Alexandria; Țicleni - Jiul Rovinari; Aro Câmpulung - Arsenal; Motru - Vulturii; Sadu - Videle; Berbești - Anina; Stoina - Vega Deva; F.C. Drobeta - Drăgănești Olt.

C ARAD

SUB SEMNUL SURPRIZELOR

INDAGRARA ARAD - TELECOM ARAD 3-1. Această echipă pedepsită, cu cinci (!!) jucători suspendați a reușit încă odată să se regăsească și să producă una din surprizele etapei, învingând lidera clasamentului, cu toate că meciul s-a desfășurat pe teren neutru, la Zădăreni. Au marcat: Dascăl, Filip, Ștef (autogol) respectiv Kelemen. De remarcat că jucătorul Kelemen a fost eliminat în urma unui fapt stupid: a ieșit de pe teren și a intrat din nou fără încuviințarea arbitrului, după ce în prealabil avusese un cartonaș galben. Au arbitrat: Tr. Enoiu - T. Vass, L. Tandâra.

ȘOIMII PÂNCOTA - GLORIA ARAD 1-1. După ce în etapa precedentă, gazdele au reușit o victorie la Arad, în fața CFR-ului, de data aceasta nu a obținut decât un rezultat de egalitate. Oaspeții au deschis scorul prin Brandais. Au arbitrat: V. Ciurescu - T. Marta, C. Trulea.

BLĂNARUL TRICOUL ROȘU ARAD - CFR Arad 2-1. Gazdele au reușit o victorie meritată, cu toate că uneori nu și-au putut stăpâni nervii. "Il vecchio", O. Nadiu, a deschis scorul, marcând cu capul, V. Revnic a reușit al doilea gol al gazdelor, după o cursă de peste 60 m. Dreghici a marcat pentru ceferiști (nu a fost ofsaid!), dar în faza premergătoare golului, mingea a depășit linia de poartă. Au arbitrat: M. Axente jr. - Gh. Petrișor, S. Mocanu.

Blănarul Tr. Roșu Arad: Szabo - M. Roșca - Molnar, Bodea, REVNIC - Topor, Kiss, O. NADIU (cpt.), Răduț (89, Donca) - SANISLAV, Cociuban (87, Toma).

CFR Arad: Lupu - BARB - Tămaș, Kimak, Costea - Moț (82, ASLĂU), Bunai, Huszar, Porumboiu (46, Seviciu) - Balaș, Dreghici.

MUREȘUL ZĂDĂRENI - ȘIRIANA ȘIRIA 2-2. Una din surprizele etapei. Echipa oaspete nu reușise până acum decât un singur punct. Au arbitrat: D. Ologeanu jr. - T. Vass, Tr. Enoiu

F.C. INEU - ȘOIMII LIPOVA 4-1. Victorie clară a gazdelor, grație golurilor marcate de Balaci (2), Ștefănuț, Codreanu. Pentru lipoveni a marcat Bubela. Au arbitrat: P. Bândea - C. Racz, V. Săbău

UNIREA ȘOFRONEA - CRIȘUL CHIȘINEU CRIȘ 4-0. Surprinzătoare victoria gazdelor la așa o diferență. Arbitri: M. Toderici - A. Păcurar, D. Marta

VALCO ZĂBRANI - VICTORIA NĂDLAC 3-1. Toader de la echipa gazdă a fost eliminat. Arbitri: E. Arsa - M. Axente jr., C. Buda

AGRO CURTICI - VULTURII SOCODOR 1-1. Din nou Mircea Leac și-a dat cu firma în cap! Au marcat Moldovan, respectiv Jurat. Au arbitrat: C. Tiulea - M. Gornic, P. Maghiar.

■ OVIDIU PĂCURARIU

CLASAMENT

TELECOM	6	4	1	1	12-6 13
TRICOUL R.	6	4	1	1	15-11 13
CHIȘINEU CR.	6	4	0	2	15-6 12
ZĂDĂRENI	6	3	1	2	11-9 10
INDAGRARA	6	3	1	2	12-13 10
LIPOVA	6	3	0	3	19-11 9
CFR ARAD	6	3	0	3	10-4 9
ZĂBRANI	6	3	0	3	13-13 9
ȘOFRONEA	6	3	0	3	14-19 9
INEU	6	2	2	2	8-7 8
PÂNCOTA	6	2	2	2	6-5 8
GL. ARAD	6	2	1	3	8-10 7
SOCODOR	6	2	1	3	12-19 7
NĂDLAC	6	1	3	2	9-10 6
CURTICI	6	0	3	3	4-11 3
ȘIRIA	6	0	2	4	6-19 2

ETAPA VIITOARE (1-2 octombrie):

Victoria Nădlac - Unirea Șofronea; Șoimii Lipova - Valco Zăbrani; Șiriana Șiria - F.C. Ineu; CFR Arad - Tr. Roșu Blănarul Arad; Telecom Arad - Șoimii Pâncota; Vulturii Socodor - Indagrara Arad; Crișul Chișineu Criș - Agro Curtici.

FOOTBALL NEWS

C - TIMIȘ

● NICOLAE ISTRAT, arbitru timișorean, în decurs de numai o săptămână a fost agresat de două ori pe terenul de joc! Prima oară agresorii au fost jucătorii de la "1 IUNIE", **Forgaci și Potra**, în meciul susținut de echipa lor cu CENADUL. Iar sâmbătă a fost bătut de, în timpul meciului ELBA - PECIU NOU, familia Vraja. Tatăl și fiul!

● 95.000, ÎN CINCI ZILE, au câștigat jucătorii de la Unirea Sînicolaul Mare. Marți, după victoria de la Tomnatic, fiecare fotbalist a primit 60.000, iar sâmbătă, după succesul în fața echipei Șoimii Textila, câte 35.000! Interesant e că o parte din "lovele" provin de la drukerii de pe Aranca...

● ADI UNDESCU "SE REMARCĂ" DIN NOU! La "intermediara" de marți, Adi Udrescu, stăpânul (cum se autointitulează) Unirii Tomnatic, în pauza meciului cu Sînicolau, nemulțumit de arbitraj (se putea altfel?) s-a năpustit la cabina cavalerilor fluierului trântind ușa și făcând gălăgie (urlând, de fapt). Centralul, Zake Ciev l-a apostrofat: **"Adi, te rog să ieși afară. E pauză și avem dreptul la 15 minute de odihnă!"** Uderescu a avut însă altă părere: **"La ce să vă odihniți, că în prima repriză n-ați muncit deloc!"** Nu prea l-am înțeles pe Adi și noțiunea l ui despre muncă din moment ce arbitrul Ciev a fost nevoit să... muncească, în plus chiar, când l-a trimis de mai multe ori (!) în afara incintei stadionului!

● PE LA COLȚURI, o parte a "fluierașilor" timișoreni cârcotesc împotriva formei în care se fac delegările și... **autodelegările** arbitrilor.

● ION JURAVLE, arbitru timișorean: **"Eu arbitrez așa de puține meciuri deoarece n-am intrat în grația... computerelor."**

● BAFTĂ! În luna octombrie o serie de arbitrii timișoreni vor susține examene de promovare în ligi superioare. ZAHARIE CIEV pentru Divizia Națională; DANIEL IONESCU, NICOLAE PLEȘA, MARCEL HANEȘ, MARIUS PETCU pentru divizia A, iar VALENTIN IGNA, CORNEL FĂNIȚĂ, CORNEL AVRAM, DAN POLK, SORIN CHIORPEC pentru divizia B.

● TRANSFER BOMBĂ! Ion Pușchiță, zis "Pușcă", a fost transferat, de la SZEK AND WIK la ELECTROMOTOR, pentru două lăzi de bere și 25 de mititei!

● BRIGADA DE ARBITRI, de la meciul UIVAR - GHILAD (1-1), compusă din COSTEL DOBRIȘAN, PAIA PECAROV și IOAN POPA, a fost lovită de spectatori, la ieșirea din teren (-ul fără împrejmuiri). Liderul recalcitranților a fost jucătorul gazdelor VAIDA...

● ECHIPA NERĂU, din campionatul județean Timiș, are ca principali sponsori pe GHEORGHE SECHELARIU (vărul lui Dumitru Sechelariu de la Bacău), proprietar a 500 de oi și pe polițistul satului, ION ILIEȘ

C - ARAD

● ANGELO BLAJ, fostul antrenor-jucător al echipei Blănarul Arad, altădată prezent mereu în săptămânalul nostru, acum e... prezent doar în lumea afacerilor. Angelo e patronul firmei Dallas Farm S.R.L., care se ocupă cu îmbuteliat berea, și a unui atelier de tâmplărie.

● INDAGRARA ARAD - C.F.R. ARAD, din etapa a 4-a a campionatului C-Arad, a fost omologat cu scorul de 0-3, conform hotărârii A.J.F. Reamintim că la această partidă, întreruptă de altfel, arbitrul Doru Herțeg a fost bătut de jucătorii echipei gazdă.

C TIMIȘ

ȘOIMII - DOBORÂȚI LA SÂNNICOLAUL MARE

UNIREA SÎNICOLAUL MARE - ȘOIMII TEXTILA 2-1 (1-1). Au marcat: Gambra, Constantinescu (11 m) - Brândușa

Jocul practicat de cele două echipe a fost dinamic, de un bun nivel tehnic, spectaculos, cu faze de mare efect, alternând de la o poartă la cealaltă. Totuși, prospețimea, ambiția și marea dorință de victorie a gazdelor și-a spus cuvântul, în ciuda unor "nesincronizări" ale arbitrilor, cum a fost la golul șoimilor...

UNIREA: Runcan - KOVACS (cpt.) - Balaban (46, Oancea), CIMPOIERU, Foale - CONSTANTINESCU, Cseh, CIUI, Vlascici (62, Ghinescu) - GAMBRA, CAPRĂRESCU.

ȘOIMII TEXTILA: Sziklai - Iercu (cpt.) - Mita, KOVACS, Mada - Coman (51, Drăghici), Bogdan, PUIU, Bezercu - Rădoi, Brândușa (78, Tuș).

Arbitri: S. Altmayer - P. Pecarov, M. Bodoc.

CONSTANTIN GUNIE (antrenor Sînicolau): **"Sunt mulțumit de rezultat. Mulțumesc echipei care s-a mobilizat exemplar în fața unui adversar cu pretenții..."**

FLORIAN MIEREA (antrenor Șoimii): **"Apreciez dorința de victorie a gazdelor, deși uneori au depășit limita regulamentului. Sigur că la această înfrângere mă așteptam mai spre sfârșitul campionatului. Oricum, am pierdut o bătălie, nu și războiul. Prestația arbitrilor nu-mi permit s-o comentez, deoarece am avut un observator competent."**

DAN BEJENESCU (observator): **"Consider rezultatul echitabil, jocul a fost de un bun nivel tehnic. Despre arbitraj vă pot spune că nu m-a satisfăcut. Centralul (S. Altmayer) nu a acordat un penalty clar, pentru gazde, iar tușierul, P. Pecarov, nu a semnalizat ofsaid la golul oaspeților. Apoi, ambii au vrut să recupereze câte ceva din ce au greșit. Comisia, căreia îi voi înainta raportul de observare, va decide. Felicit comportarea lui M. Boboc!"**

ELBA - UNIREA PECIU NOU 2-0 (1-0). A marcat Safta (2). TICĂ GORDUNA (antrenor ELBA): **"Am jucat bine o primă repriză și sper într-o relansare spre viitor. Partida a avut și un moment mai puțin plăcut (min. 87) când o parte dintre jucătorii oaspeți l-au agresat pe centralul Nicolae Istrat..."**

NICOLAE ISTRAT (arbitrul meciului): **"Era minutul 87. La o fază de atac a gazdelor, pe partea dreaptă, jucătorul Safta primește o minge în adâncime, tușierul Mihai Bolgiu, are intenția de a semnaliza, dar revine asupra deciziei, motivând că nu a fost poziție de ofsaid. Astfel, faza respectivă se soldează cu un gol. După aceasta, urmează bâlciul: jucătorii de la Peciu Nou mă bruschează, lovindu-mă, atât cu pumnii cât și cu picioarele. Am reușit să-i identific doar pe Laurențiu Vraja, căruia i-am arătat roșu și pe Petre Vraja. Meciul s-a întrerupt 6-7 minute... Consultându-mă cu M. Bolgiu, acesta mi-a confirmat că nu a fost ofsaid, așa că am validat golul..."**

Arbitri: N. Istrat - M. Bolgiu, V. Moldovan

LAMINORUL NĂDRAG - MODERN 1-0 (0-0). "Ciocănarii" - după succesul în intermediară - reușesc și o victorie în fața Modernului, dar cu mare greutate...

CARMIN MATULA (antrenor Modern): **"Am avut și noi numeroase ocazii, am jucat bine în teren, însă, iarăși, nu am finalizat!"**

Arbitri: I. Imirean - I. Lăzărescu, C. Miloșoni

ȘAG - DETA 0-2 (0-1). A marcat C. Moldovan. Primele puncte cedate pe propriul teren de băieții lui Vio Vișan. Arbitri: I. Spătaru - Fl. Lup, I. Manole

TIMPURI NOI GIARMATA - ASA VENUS LUGOJ 5-1 (2-1). Au marcat: David, Olteanu, Zvincă (2), Ionescu - Gros. După atâtea nereușite, iată că la Giarmata s-au născut primele puncte, e adevărat, în dauna "tunarilor" din Lugoj. Arbitri: I. Pîrlog - C. Furdea, I. Cândet.

COMLOȘUL MARE - UNIREA TOMNATIC 1-3 (1-2). Au marcat: P. Parlea - Deac (2), Kovacs.. După dușul rece din intermediara de marți, Adi Udrescu, își reface "bugetul" punctelor. Au arbitrat: M. Petcu - M. Dorobanțu, I. Canea.

AUTO F.Z.B. - TEHNOLEMN 1-1 (1-1). Au marcat: Berceanu, respectiv Heller.

MIHAI FIRU (organizatorul competiției Tehnolemn): **"Echipa noastră s-a mobilizat exemplar, iar scorul putea fi și altul..."**

Arbitri: I. Korek - T. Pîrlea, D. Verdeș.

AZUR - ELECTRICA 1-2 (0-1). Au marcat: Nicolae - Gheban, Mureșan. Radu Suciu, noul antrenor al Electricii, învinge fosta sa echipă. Victor Țig și Piciu Draia sunt foarte necăjiți! Arbitri: Gh. Stănescu - D. Poenar, C. Băjănescu

DACIA - SÎNMARTINU SIRBESC 3-1 (2-0). Au marcat: Mirescu, Barc, Suboni - Roșu. După prestațiile de până acum, Dacia nu mai emite pretenții, așa că devine o echipă de pluton, păstrând doar amintirea barajului din ediția trecută. Arbitri: Gh. Cuteanu - C. Avram, V. Igna.

■ DAN GÂRLEA

CLASAMENT

ȘOIMII TEXTILA	7	6	0	1	29-11 18
DETA	7	6	0	1	15-4 18
OBILICI	7	5	0	2	22-13 15
SÎNICOLAU	7	5	0	2	13-14 15
ȘAG	7	4	1	2	12-7 13
TOMNATIC	7	4	1	2	15-11 13
ELECTRICA	7	4	1	2	12-14 13
NĂDRAG	7	4	0	3	17-12 12
TEHNOLEMN	7	3	2	2	10-7 11
DACIA	7	3	0	4	10-12 9
LUGOJ	7	2	2	3	8-13 8
AUTO FZB	7	2	1	4	11-12 7
MODERN	7	2	1	4	10-15 7
ELBA	7	2	1	4	9-24 7
PECIU	7	2	0	5	10-16 6
AZUR	7	2	0	5	9-16 6
GIARMATA	7	1	0	6	7-15 3
COMLOȘ	7	1	0	6	5-14 3

ETAPA VIITOARE (sâmbătă, 1 octombrie, ora 11):

Modern - Obilici; Electrica - Dacia; Deta - Azur; Tehnolemn - Șag; Tomnatic - Auto FZB; Șoimii Textila - Comlosu Mare; Lugoj-Sânicolau Mare; Peciu Nou - Giarmata; Nădrag - Elba.

C CARAȘ

În etapa a 6-a s-au disputat doar 7 partide, autobuzul care ducea echipa Foresta Zăvoi la Cozla ajungând la destinație după treisferturi de oră după ora oficială de începere a meciului. În rest, victorii scontate ale gazdelor, mai puțin la Herculane, unde s-au impus feroviarii din Caransebeș.

Rezultate tehnice: Muncitorul Reșița - Metalul Topleț 5-0; Minerul Moldova Nouă - Comerțul Moldova Nouă 1-0; Caromet Caransebeș - Minerul Nera Bozovici 3-0; Minerul Oravița - Mundus Caransebeș 1-0; Metalul Oțelul Roșu - Energia Poiana Mărului 5-1; Bistra Glimboca - Voința UCMR Oțelul Roșu 3-2; Minerul Cozla - Foresta Zăvoi 3-0 (neprezentare); Hercules Băile Herculane - CFR Caransebeș 2-5. În meci restanță, Cozla - Herculane 7-2.

CLASAMENT

CAROMET	6	5	1	0	21-3 16
METALUL O.R.	6	5	0	1	14-2 15
TOPLEȚ	6	4	1	1	18-11 13
ORAVIȚA	6	4	1	1	15-8 13
MINERUL M.N.	6	4	0	2	20-6 12
MUNCITORUL	6	3	1	2	13-6 10
CFR C-SEBEȘ	6	3	1	2	10-8 10
GLIMBOCA	6	3	1	2	9-9 10
COZLA	6	3	0	3	16-11 9
BOZOVICI	6	3	0	3	10-11 9
MUNDUS	6	2	1	3	7-7 7
VOINȚA UCMR	6	2	0	4	8-13 6
ZĂVOI	6	1	0	5	6-19 3
COM. M.N.	6	1	0	5	4-18 3
HERCULANE	6	1	0	5	7-26 3
POIANA MĂR.	6	0	1	5	4-24 1

T~SHIRT COMPANY

SOC. ROMÂNO-GERMANĂ S.R.L.
1900 TIMIȘOARA, STR. PARIS NR.2A
TEL/FAX 056/ 190656 - 056/ 190128

Vindem en gros la cele mai scăzute prețuri din oraș următoarele produse:

case de marcat "WALTHER ER 220 R" cu 8 raioane și TVA (programabil) + role de hârtie
- tricouri uni negre; - tricouri imprimate pe fond alb; - tricouri imprimate pe fond negru
- pantofi de damă
- vitamine: multivitamine, vit. "C", calciu, magneziu; - ceaiuri reci cu arome de: lămâie, piersică, fructe de pădure; - cacao granulată.

Oferim servicii pentru imprimerie textilă pe orice suport, cu modelele noastre sau ale clientului.

MAGNET

STR. UNGUREANU NR.17
TEL. 19 10 05
(VIS - A - VIS DE CLINICILE NOI)

Vă invităm în magazinul nostru în care vă prezentăm o gamă variată de confecții, pentru femei și bărbați, din țară și import, la prețuri avantajoase:

- rochii de gală și de seară - unicate - ultima modă (combinații din dantelă, mătase naturală, catifea, taft)
- pulovere cu broderie spartă
- costume femei din stofă de lână
- bluze "PIERRE GARDIN"
- pardesie și baloane moderne
- cămăși bărbătești, de sezon și de gală, import Italia
- pantaloni bărbătești, diferite culori
- cizme (femei și bărbați) din piele
- parfumuri, import Franța
- cosmetice din import și indigene ("FARMEC" și "COLGATE")
- pantofi import Franța

ORAR ZILNIC 11 - 18.

ITALIA — ROMA IN TESTA DOPO QUATRO ANNI!

9 septembrie 1990. Roma învingea în prima etapă cu 4-0 pe Fiorentina și devenea lider! Au trecut mai bine de 4 ani și giallo-rossi n-au mai știut ce înseamnă să fii "in testa de la classifica". A venit însă categorica victorie de la Reggio Emilia, tocmai în momentul în care tifosi gazdelor salutau reintrarea portughezului Paulo Futre, după 10 luni și înscrierea primului gol în această ediție de idolii lor, după o așteptare de 323 de minute! Dar Balbo și Fonseca sunt de neoprit, argentinianul înscriind golul etapei dintr-o lovitură liberă de la 25 de metri. A jucat și Mateuț, în ultimele 15 minute. Din păcate, Francesco Statuto de la oaspeți a suferit o fractură de peroneu. Neînvinse se mențin și Juventus și Parma. Juve - Sampdoria s-a jucat fără cei doi Roberto, Baggio și Mancini, ambii accidentați. A fost însă suficientă sclipirea aceluiași Del Piero, adus de la Padova, unde era

Bergamascul Beppe Signori, adus de la Foggia (8 miliarde lire, debut la 6 sept. '92, 3-3 cu Doria, 2 goluri), prin dubla realizată duminică a ajuns la cota 54 de goluri pentru Lazio)

rezervă, pentru suma de 4 miliarde de lire, cel care a marcat până acum în Cupa UEFA, în Copa Italia și în campionat, centrarea lui fiind reluată impecabil de un alt patavin, Angelo Di Livio, aflat la primul gol în Serie A! Doria a plecat din nou învinsă de la Torino, singura ispravă a blucerchiatilor rămânând cea de la 30 septembrie 1983 (scor 2-1).

19 minute i-au despărțit pe câțiva pătimași ai Totocalcio-ului să intre în posesia fabuloasei sume de 1,6 miliarde lire! Dacă Parma câștiga pe Olimpico (fapt petrecut ultima dată acum 31 de ani, când cele două echipe se aflau în Serie B), cei care aveau 13 rezultate se făceau oameni! N-a fost însă de acord același temut golgeter Beppe Signori, care împreună cu Batistuta și-au pus semnătura pe 5 goluri în această ediție! N-a putut învinge nici una din echipe, deși cei doi antrenori au jucat totul pe cartea victoriei. Dovadă, în final, ambele formații au evoluat cu 3 atacanți: Signori - Boksici - Casiraghi, respectiv Zola - Asprilla - Branca. Cele 885 de milioane de lire pe care le-au câștigat până la urmă inspirații pronosportiști italieni se datorează, în primul rând, înfrângerii diavolului milanez la Cremona, acolo unde a clacat ultima dată la 8 octombrie 1989 (1-0, gol marcat de Dezotti). Cu Desailly și Simone, dar fără geniul Savicevici și apoi din min. 38 fără Panucci (eliminat, două galbene), Capello a mizat pe o remiză, înlocuindu-i pe Simone și Lentini cu Filippo Galli și Albertini. Golul lui Gualco a fost salutat pe San Siro de suporterii Inter-ului, mai ceva ca cele realizate de tandemul Pancev - Sosa, macedoneanul înlocuindu-l pe suspendatul Bergkamp, care nu va putea evolua nici în partida cu Juve! !

Rosario Rampanti este primul antrenor demis în acest sezon! Culmea, după victoriile obținute de Torino cu Padova și Monza în Cupă! Cu secundul Lido Vieri la timonă, la squadra granata a învins la Foggia, jucând și în 10 din min. 49, Sogliano fiind eliminat.

O altă victorie "fuori casa" a reușit-o Bari, permițându-și luxul de a rata și un penalty, prin Guerrero (min. 40, al doilea în acest campionat!). Padova, fără gol după 4 etape, se apropie de "performanța" celor de la Cesena, care în ediția 1987-88 au înscris după 450 de minute (1-1 la Avellino, în etapa a 6-a).

Jocul cu cele mai multe goluri s-a desfășurat pe Luigi Ferraris, evoluția scorului fiind de-a dreptul palpitantă.

Fără probleme s-a impus și Cagliari în fața Bresciei.

Cele 3 puncte acordate pentru victorie se dovedesc benefice, în această etapă fiind consemnate doar două remize (s-au marcat însă 10 goluri în aceste jocuri), iar numărul total al golurilor marcate până acum a ajuns la 87 (față de 75 în sezonul trecut).

CAGLIARI - BRESCIA 2-0: Firicano (6), Dely Valdes (41 - dintr-o suspectă poziție de ofsaid).
CREMONESE - MILAN 1-0: Gualco (60).
FOGGIA - TORINO 0-2: Rizzitelli (64 și 72).
GENOA - NAPOLI 3-3: Nappi (8), Bortolazzi (42), Van't Schip (58) - Buso (22), Policano (38), Cruz (83).
INTER - FIORENTINA 3-1: Pancev (3), Sousa (28 -penalty și 83) - Batistuta (11).
JUVENTUS - SAMPDORIA 1-0: Di Livio (35).
PADOVA - BARI 0-2: Gerson (72), Pedroni (73).
REGGIANA - ROMA 1-4: DeAgostini (53) - Balbo (18 - penalty și 22), Fonseca (63), Moriero (76).
LAZIO - PARMA 2-2: Signori (26 și 74) - Branca (66 și 71).

ETAPA VIITOARE: Bari - Cagliari; Cremonese - Foggia; Fiorentina - Lazio; Genoa - Reggiana; Juventus - Inter (joc televizat de TELE+2 si DSF); Milan - Brescia; Napoli - Padova; Parma - Torino; Roma - Sampdoria.

SERIE B:

ACIREALE - CHIEVO 0-3 (0-0); ANCONA - PESCARA 3-3 (2-2). În sfârșit un joc televizat cu goluri, după ce în primele 3 nu s-a înscris. Au marcat: De Angelis (10), Baglieri (44), Caccia (48 - penalty) - Artistico (18 și 42), De Patre (89). ATALANTA - VENEZIA 0-3 (0-2)! Dar gazdele au jucat în 10 din min 7, Montero fiind eliminat; ANDRIA - ASCOLI 3-1 (1-1); LECCE - CESENA 0-0. Și fosta divizionară A încă nu a cunoscut succesul... LUCCHESE - COSENZA 2-2 (1-1); PERUGIA _ SALERNITANA 1-2 (0-1); PIACENZA - PALERMO 3-0. Elevii lui Cagni au fost salvați de "tripla" internaționalului "under 21" Inzaghi! UDINESE - VICENZA 0-0. Ultima întâlnire oficială între cele două formații a avut loc în 1962, tot în Serie B, VERONA - COMO 1-0 (0-0). Pentru lider a punctat Lunini (76). Din min. 48, oaspeții au jucat în 10, G. Rossi fiind eliminat.

■ **SANDU USUSAN**

CALCIO Serie A

ROMA	4	3	1	0	9-2	10
PARMA	4	3	1	0	9-3	10
JUVENTUS	4	3	1	0	6-1	10
SAMPDORIA	4	2	1	1	8-2	7
LAZIO	4	2	1	1	7-4	7
INTER	4	2	1	1	5-2	7
FIORENTINA	4	2	1	1	7-6	7
MILAN	4	2	1	1	4-3	7
BARI	4	2	0	2	3-3	6
CREMONESE	4	2	0	2	4-5	6
TORINO	4	2	0	2	4-5	6
FOGGIA	4	1	2	1	5-5	5
CAGLIARI	4	1	1	2	5-5	4
NAPOLI	4	1	1	2	4-7	4
GENOA	4	0	2	2	4-8	2
BRESCIA	4	0	2	2	2-6	2
REGGIANA	4	0	0	4	1-8	0
PADOVA	4	0	0	4	0-12	0

CALCIO Serie B

VERONA	4	3	1	0	5-1	10
VENEZIA	4	3	0	1	5-1	9
ANDRIA	4	2	2	0	7-4	8
SALERNITANA	4	2	1	1	5-4	7
PIACENZA	4	1	3	0	4-1	6
VICENZA	4	1	3	0	2-0	6
CESENA	4	1	2	1	5-4	5
COSENZA	4	1	2	1	3-3	5
UDINESE	4	1	2	1	2-2	5
COMO	4	1	2	1	1-1	5
ACIREALE	4	1	2	1	2-3	5
ATALANTA	4	1	2	1	2-4	5
CHIEVO	4	1	1	2	5-4	4
ANCONA	4	1	1	2	6-6	4
ASCOLI	4	1	1	2	4-5	4
PERUGIA	4	0	3	1	4-5	3
PESCARA	4	0	3	1	4-6	3
LECCE	4	0	3	1	1-4	3
PALERMO	4	0	2	2	1-5	2
LUCCHESE	4	0	2	2	3-8	2

ANGLIA — JOS PĂLĂRIA ÎN FAȚA LUI IAN RUSH & CO.

"Cotofenele" en-vogue de la Newcastle United (manager Kevin Keegan) au pierdut sâmbătă primele puncte în acest sezon, după o serie de 6 victorii din tot atâtea posibile, cel mai bun start în prima ligă din istoria de 112 ani a clubului.: NEWCASTLE - LIVERPOOL 1-1: Robin Lee (50) - Ian Rush (70). Eliminat: Phillippe Albert (N, 83). Liverpool renaște! Transversală "marca" McManaman (min. 9), mari ratări Rush și Fowler, dominare clară a "roșilor" lui Roy Evans și totuși, abia o egalare norocoasă, la șutul de la 25m al lui Rush, portarul ceh al gazdelor, Pavel Srnicek, greșind grav!

BLACKBURN - ASTON VILLA 3-1: Shearer (16 - penalty, 75), Sutton (58) - Ehiogu (90).

COVENTRY - SOUTHAMPTON 1-3: Dublin (2) - Dowie (19, 57), Ekelund (81). Tânărul danez ex-barcelonez Ronnie Ekelund a debutat ca titular cu gol ..

CRYSTAL PALACE - CHELSEA 0-1: Furlong (50).

EVERTON - LEICESTER 1-1: Ablett (50) - Draper (81). Cineva mare și-a început cariera la Leicester și a continuat-o la Everton: Gary Lineker. Care, zilele trecute, și-a agățat ghetele-n cui! Le bun ar fi Gary, alături de Amokachi, în linia de atac a disperatei lanterne roșii, Everton. Nici o victorie, ba chiar învinsă și în Cupa Ligii, acasă, cu 3-2 de Portsmouth (L2). Unde evoluează în prezent (ca rezervă) unicul ex-iugoslav din Anglia, Predrag Radosavljevic (ex-Everton!)

IPSWICH TOWN - MAN. UTD. 3-2: Mason (15, 45), Sedgley (84) - Cantona (74), Scholes (76). De la 23 februarie '94 (3-2 cu Sheffield Utd.), Ipswich n-a mai câștigat acasă nici una din cele 13 partide jucate! mai mult, miercuri, în Cupa ligii, pierduse acasă cu 3-0 în fața lui Bolton (L2)! Dar sâmbătă, în fața unor campioni de la Manchester obsedați de meciul de la Istanbul cu Galatasaray, Ipswich a scos în premieră armele secrete, aduse de peste mări: Adrian Paz, din Uruguay, Maurizio Torico, din Argentina, și Claus Thompson, din Olanda. Cu folos...

MAN. CITY - NORWICH 2-0: Quinn (53), Rosler (62).

QPR - WIMBLEDON 0-1: Kimble (52).

TOTTENHAM - NOTTINGHAM FOREST 1-4: Dumitrescu (30) - Stone (9), Roy (56, 74), Bohinen (84). Trist debut pentru Gică Popescu în liga engleză. Ilie n-a vrut însă să fie așa, marcând imparabil sub bară, dintr-un unghi... imposibil. După care, la 1-1, în min. 44, a fost faultat în careu de Des Little. Penalty! Executat de Sheringham și... apărat de Crossley. A fost al treilea penalty ratat, din tot atâtea încercări, în mai puțin de o lună, de Sheringham, acum doar (ex) căpitan, după retitularizarea lui Gary Mabbutt. Deci, zile grele pentru Ardiles și trupa sa: se apropie iarna, presiunea punctelor crește și adversarii tari abia acum încep să apară. Urmează Wimbledon, în deplasare. 3 puncte posibile...

Duminică, WEST HAM - ARSENAL 0-2: Adams, I. Wright.

Aseară târziu s-a disputat meciul SHEFFIELD WED. - LEEDS. Cu Dan Petrescu aflat, după pasa dată lui Graham Hyde, la golul victoriei cu 2-1, acasă, în Cupa Ligii, cu Bradford (L3).

■ **MIHAI COMȘULEA**

Premier League

NEWCASTLE	7	6	1	0	23-8	19
BLACKBURN	7	5	2	0	16-3	17
NOT. FOREST	7	5	2	0	14-5	17
MAN. UTD.	7	4	1	2	12-6	13
CHELSEA	6	4	0	2	12-8	12
LIVERPOOL	6	3	2	1	12-4	11
MAN. CITY	7	3	2	2	11-8	11
LEEDS UTD.	6	3	1	2	8-7	10
ASTON VILLA	7	2	3	2	8-8	9
WIMBLEDON	7	2	3	2	5-7	9
NORWICH	7	2	3	2	3-5	9
SOUTHAMP.	7	2	3	2	9-12	9
ARSENAL	7	2	2	3	7-7	8
IPSWICH	7	2	1	4	8-12	7
QPR	7	1	3	3	9-12	6
SHEFFILED	6	1	2	3	8-12	5
LEICESTER	7	1	2	4	7-12	5
WEST HAM	7	1	2	4	2-9	5
COVENTRY	7	1	2	4	6-16	5
CRYSTAL PAL.	7	0	4	3	4-11	4
TOTTENHAM*	7	3	0	4	12-15	3
EVERTON	7	0	3	4	7-16	3

**echipă penalizată cu 6 puncte*

P.S.: primele 3 clasate au repromovat în prima ligă în 1993 (Newcastle), 1992 (Blackburn) și 1994 (Nottm Forest)!

SPANIA — HAGI - SHOW PE NOU CAMP!

În sfârșit, F.C. Barcelona a strălucit din nou, obținând o victorie confortabilă, grație lui Hagi și a noului căpitan de echipă, Stoichkov, căruia i-a expirat suspendarea. Gică a zburdat pe teren, marcând două goluri și servindu-l ideal pe bulgar la cele realizate de acesta. Prestația celor doi a făcut ca apoape să nu se simtă lipsa lui Romario și Koeman.

Un scor la fel de concludent a realizat și Realul în partida cu Athletico Bilbao, într-un joc care ar fi trebuit să fie derby-ul etapei. Practic echilibrul s-a rupt în min. 16 când bascul Larraizar a văzut cartonașul roșu pentru un fault la Zamorano. Au urmat apoi 3 goluri, o nouă dublă a chilianului, toate marcate cu capul! Ultima realizare i-a aparținut lui Amavisca, care a punctat pentru prima oară în Primera Divizion.

Dacă până acum Coruna a câștigat toate meciurile, fără Bebeto, odată cu revenirea acestuia, care a și marcat, trupa lui Arsenio Iglesías a pierdut primul punct, chiar pe teren propriu, în fața Espanolului! Răducioiu a jucat aproape 80 de minute, având o evoluție mulțumitoare.

Singura victorie în deplasare a reușit-o Valencia, scorul putând fi mult mai mare, pe fondul prestației penibile a celor din Sociedad.

Primele succese în această ediție pentru Ovideo, Celta și Valladolid, echipa lui Belodedici marcând și primele goluri în acest sezon, împotriva adversarei Gloriei Bistrița, Zaragoza care a jucat șters.

În fine, scorul etapei a fost consemnat la Sevilla, unde în fața a 42.000 de spectatori, Betis a dat un adevărat recital, cu Anjel Quelar în prim plan (3 goluri). Debut de bun augur pentru polonezul Kovalcik, care la 2 minute după ce a intrat în joc a și marcat.

CELTA - SANTANDER 2-1: Ratkovici (82), Gudelj (85) - Popov (89). Eliminați: Mariano (50, Celta), Pablo (65, Santander).
SOCIEDAD - VALENCIA 0-2: Salenko (24 - penalty), Mijatovici (66). Eliminat: Luis Garcia (28 , Sociedad).
OVIEDO - ATL. MADRID 1-0: Armando (74). Eliminat: Rivas (78, Oviedo).
TENERIFE - SEVILLA 0-0.
BETIS - GIJON 5-0: Akino (17), Anjel Quelar (61, 63 și 86), Kovalcik (81).
REAL - ATH. BILBAO 4-0: Zamorano (13 și 39), Hierro (42), Amavisca (55). Eliminați: Larraizar (19, Ath. Bilbao), Quique Sanchez (65, Real).
BARCELONA - COMPOSTELA 4-0: Stoichkov (21 și 59), Hagi (75 și 86).
CORUNA - ESPANOL 1-1: Bebeto (60) - Arteaga (45).
LOGRONES - ALBACETE 1-1: Roberto Matute (49) - Fradera (90).
VALLADOLID - ZARAGOZA 2-0: Alberto, Pablo.

■ **GHIȚĂ OCHIȘOR**

Primera Division

REAL	4	3	1	0	11-2	7
CORUNA	4	3	1	0	7-3	7
ESPANOL	4	2	2	0	9-3	6
VALENCIA	4	3	0	1	8-4	6
BETIS	4	2	1	1	9-2	5
BARCELONA	4	2	1	1	7-3	5
CELTA	4	1	3	0	4-3	5
ZARAGOZA	4	2	1	1	6-6	5
SEVILLA	4	2	1	1	3-4	5
TENERIFE	4	1	2	1	4-4	4
OVIEDO	4	1	1	2	6-8	3
ALBACETE	4	0	3	1	4-7	3
VALLADOLID	4	1	1	2	2-5	3
COMPOSTELA	4	1	1	2	3-8	3
GIJON	4	1	1	2	3-8	3
ATH. BILBAO	4	1	1	2	2-7	3
SOCIEDAD	4	1	0	3	4-6	2
ATL. MADRID	4	1	0	3	4-7	2
LOGRONES	4	0	2	2	1-4	2
SANTANDER	4	0	1	3	3-6	1

GERMANIA — FERIȚI-VĂ DE NUMELE BORUSSIA!

38 de goluri marcate (record al acestei ediții), 4 victorii ale gazdelor, 4 ale oaspeților și un meci egal. Iată bilanțul etapei a 6-a, începută miercurea trecută pe "Olimpiastadion", unde 62.000 de spectatori au asitat la derby-ul münchenez, o partidă cu scâtei (7 galbene și 3 roșii - singurele ale etapei), încheiată cu victoria favoriților, nou promovata rămânând fără nici un succes, asemenea lui MSV Duisburg.

Revelația sezonului trecut, echipa lui Ewald Lienen, n-a putut ține piept liderului și lui Mario Basler, care a marcat chiar direct din corner!

Partida roș-negrilor din Frankfurt cu Bayern Uerdingen (fără victorie până la acest joc) a însemnat un dezastru. O înfrângere la un scor de forfait, locul 14 în clasament și 13 goluri încasate în 6 meciuri, deși în poartă se află internaționalul Andreas Köpke. Zile grele îl așteaptă pe antrenorul Jupp Heynckes.

Revenirea lui Hässler cu Karlsruhe, la Koln, unde a evoluat înaintea plecării în Italia, a coincis cu o înfrângere a gazdelor, la un scor identic înregistrat și acum 10 ani! Eroul partidei, Tony Polster, autor a 3 goluri, unul chiar în poarta lui Bodo Illgner!

Până acum, alb-verzii din Gladbach n-au marcat nici un gol în primele 45 de minute, în cele 5 etape scurse. Acum însă, Borussia a punctat de 5 ori în primul mitan, răzbunându-se pe cei din Bochum, care în ultimele 4 apariții pe Bökelberg au obținut 3 victorii și o remiză! Omul zilei: Stefan Effenberg, cel mai bun de pe teren.

Festival a fost și la Dortmund. Cealaltă Borussia, cu Möller (5 goluri în acest sezon) și Chapuisat dezlănțuiți, i-a stopat pe Bobici (în sfârșit n-a marcat) și ai lui, reușind un succes asupra celor din Stuttgart așteptat din ediția 1989-90 (2-0).

Deși a marcat primul gol în deplasare, Dresden a pierdut din nou, iar diavolii din Lautern le-au administrat prima înfrângere externă celor din Gelsenkirchen.

MÜNCHEN 1860 - BAYERN 1-3: Pacult (79 - penalty) - Schupp (31), Ziege (55), Zickler (88). Eliminați: Winkler și Schwabl (ambii M. 1860) - min. 70 și 84, respectiv Nerlinger (B) - min. 75.
DUISBURG - BREMEN 0-2: Basler (39), Rufer (88 - penalty).
FRANKFURT - UERDINGEN 0-3: Feldhoff (12 și 26), Bittengel (65).
FREIBURG - LEVERKUSEN 1-1: Cardoso (43 - penalty) - S. Müller (27 - autogol).
FC KOLN - KARLSRUHE 3-4: Polster (5 și 9 - penalty), Labbadia (73) - Bilici (28), Polster (37 - autogol), Kirjakov (53), Bonan (89).
HSV - DRESDEN 2-1: Albertz (52), Bäron (87) - Dittgen (54).
M-GLADBACH - BOCHUM 7-1: Effenberg (16 și 85), Kastenmaier (22), Herrlich (27), Wynhoff (39), Salou (49), Schneider (78) - Heinemann (67 - penlaty).
K-LAUTERN - SCHALKE 3-1: Funkel (21), Sforza (71), Wagner (88) - A. Müller (28).
DORTMUND - STUTTGART 5-0: Möller (4 și 50), Chapuisat (11 și 14), Riedle (77).

■ **HORST SZEIBERT**

BUNDESLIGA

BREMEN	6	5	1	0	13-4	11
DORTMUND	6	4	1	1	20-8	9
KARLSRUHE	6	4	1	1	16-10	9
BAYERN	6	4	1	1	14-8	9
K-LAUTERN	6	4	1	1	12-7	9
HAMBURG	6	3	2	1	8-5	8
FREIBURG	6	3	1	2	13-9	7
STUTTGART	6	3	1	2	12-12	7
M-GLADB.	6	2	2	2	12-8	6
L-KUSEN	6	2	2	2	12-8	6
SCHALKE	6	2	2	2	8-8	6
UERDINGEN	6	1	3	2	6-7	5
KOLN	6	1	2	3	9-15	4
FRANKFURT	6	1	2	3	6-13	4
DRESDEN	6	1	1	4	7-12	3
DUISBURG	6	0	2	4	6-16	2
BOCHUM	6	1	0	5	6-19	2
MÜNC.1860	6	0	1	5	3-14	1

UNGARIA — PĂTRAȘCU ARUNCĂ PROSOPUL

Din anul 1958, stadionul lui BVSC din Budapesta n-a mai fost arhiplin (peste 13.000 de spectatori)! A venit însă jocul cu superteamul Ujpest, echipă care are un parcurs fără greșeală: 8 victorii din 8 jocuri, 33 de goluri marcate, deci o medie de peste 4 goluri pe partidă! Cei doi golgeteri ai campionatului, cu 8 goluri marcate, Bognar (BVSC) și Wukovici (Ujpest) și-au făcut datoria, înscriind 2 goluri, dar oaspeții s-au impus, așa cum ne-am obișnuit deja.

3 succese consecutive a obținut și Csepel, în timp ce metalurgiștii din Vasas au repurtat prima victorie pe teren propriu!

După eșecul de la Gyor, din etapa intermediară, antrenorul lui FC Stadler, Ioan Pătrașcu, a fost înlocuit cu Istvan Șandor, cel care a condus destinele nou-promovatei în sezonul trecut.

Să mai remarcăm și eșecul de proporții suferit de campioana en-titre în fața deținătoarei Cupei, formație în care s-a remarcat și Neagoe, autor a două bare.

În fine, Parmalatul lui Jenei a obținut al 3-lea punct, dar a rămas în continuare fără victorie!

Rezultatele de miercuri, 21 septembrie: **Nagykanisza - Ferencvaros 0-2; Bekescsaba - BVSC Dreher 1-0; Debrecen - Pecs 0-0; Kispest - Parmalat 3-1; Csepel - Vasas 2-0; Vac Samsung - Sopron 1-1 (!); Raba Eto - Stadler 4-0; Ujpest - Zalaegerszeg 4-0.** Au fost eliminați: Lőrincz (Parmalat - min. 65), Juhasz (Vasas - min. 83), Aranyos (Vac - min. 35). Jucătorii români n-au marcat nici un gol!

Rezultatele de duminică: BEKESCSABA - DEBRECEN 3-3: Kulcsar (10 și 76), Madar (53 - autogol) - Șandor (14 - penalty), Arany (71), Ilea (80).
SOPRON - CSEPEL 0-2: Vaczi (49), Ciukody (53).
VASAS - PECS 3-0: Vincze (8 și 70), Földes (21).
ZALAEGERSZEG - RABA ETO 1-0: Breisinger (50).
KISPEST - STADLER 2-0: Illes (3 și 75 - penalty).
PARMALAT - NAGYKANISZA 1-1: Nemeth (57) - Filipovici (49).
FERENCVAROS - VAC SAMSUNG 5-0: Albert (23), Lipcsei (31), Lisztes (40), Zavatski (70), Nagy (90).
BVSC DREHER - UJPEST 2-4: Bognar (67 și 69 - ambele din penalty) - Wukovici (44 și 88), Egressi (50), Belvon (61).

■ **ȘTEFAN MARTON**

N.B.1

UJPEST	8	8	0	0	33-8	24
KISPEST	8	5	2	1	17-7	17
FERENCV.	8	5	1	2	20-13	16
BEKESCS.	8	4	3	1	16-12	15
BVSC	8	4	1	3	16-12	13
CSEPEL	8	4	1	3	7-4	13
RABA ETO	8	3	2	3	9-7	11
DEBRECEN	8	3	2	3	10-14	11
ZALAEGERSZ.	8	3	2	3	10-16	11
NAGYKAN.	8	3	1	4	9-18	10
PECS	8	2	3	3	7-12	9
VAC SAMS	8	2	2	4	9-14	8
VASAS	8	2	1	5	13-16	7
SOPRON	8	1	2	5	13-21	5
PARMALAT	7	0	3	4	9-15	3
STADLER	7	1	0	6	2-10	3

APOSTOLII INCAPACITĂȚII GĂUNOASE

Cu mai puțin de două luni rămase până la Campionatele Mondiale de Gimnastică de la Dortmund, lotul feminin de la Deva a întrerupt activitatea de pregătire, cei de aici așteptând un semn palpabil prin care guvernanții să-și respecte onoarea - dacă au așa ceva! Faptul este grav și poate avea consecințe nebănuite, desigur, numai în sens negativ, pentru că în gimnastică fiecare oră de antrenament pierdută contează enorm!

Ce s-a întâmplat? În câteva cuvinte, istoria ar fi următoarea; după mondialele de la Brisbane și Stockholm, bilanțul românesc a fost excelent. Se părea că gimnastele, așa cum au făcut-o și în alte dăți, alături de băieți, și ei într-un moment favorabil, vor reuși să ajungă la liman pentru întreg sportul românesc la capitolul mari performanțe. Adică, neimpozitarea premiilor în bani, la urma urmei o rușinoasă jecmănire a acestor adevărați ambasadori ai României. Pentru că am mai scris-o, dar îmi face o deosebită plăcere s-o reiau: sportivii și sportivele de performanță au reprezentat în toți acești ani România de o sută de ori mai bine decât a reușit toată turma de politicieni abilitați s-o facă! Revenind la gimnastică, ne amintim ce a urmat: primirea la Cotroceni, urmată de zăngănitul de bidon al propagandei de partid, zâmbete, promisiuni și... cam atât. Ba nu, la insistențele, dar numai la în-

CÂINII LATRĂ, CARAVANA TRECE...

de Miki Junea

delungile insitențe ale lui Octavian Belu, antrenorul coordonator al lotului feminin, s-a promis o reexaminare a posibilităților legale de premiere, fără impozitare, dar până atunci s-a aprobat acordarea unei sume duble față de ceea ce se prevăzuse inițial, în așa fel ca după impozitare, fetele să primească măcar o sumă civilizată. Și, în fond, meritată. Pentru că aici nu e vorba de o formație de dansuri de la Dâlga Mare, nici de poștașii din Fișcălia și cu atât mai puțin de călușarii de la Potigrafu'! Aici e vorba, pur și simplu, de niște campioane mondiale, europene, adică performere de primă linie! Ba mai mult, totul a fost scris în Monitorul oficial din iunie, dar nici urmă de bani. Nici în iunie, nici în august, nici în septembrie, care stă să treacă. Și vorba cântecului: *"Unde sunt iluziile mele / Care le-am avut?"*

Sigur că o asemenea situație a avut darul să irite. La nivelul conducerii lotului, prin familiile sportivelor, care, bazându-se pe câștigul oferit de premile anunțate, au început chiar construcții de case - vezi cazul Milošovici, dar și altele, și, în ultimă instanță, demobilizându-le chiar și pe fete. Care, nu-i așa, sunt destul de mari și capabile deja să judece și să discearnă viața. Mai ales atunci când se văd trase pe sfoară! Numai că această stare de lucruri nu poate continua, mai ales că dacă se așteaptă ceva din partea bunului simț al celor care ar trebui să miște căruța, nu se rezolvă nimic. Nici acum, nici în vecii vecilor, amin! Astfel că, nimeni nu mai face antrenament! Octavian Belu îmi spunea că și el s-a săturat să le amăgească pe fete, să le promită că se rezolvă, azi, mâine, poimâine, la Paștele cailor, că s-a săturat să apeleze și iar să apeleze la uși în spatele cărora funcționari plictisiți n-aud, nu văd, rămânând blocați la nesfârșit pe unica placă ce reușește să dezmorțească cât de cât conexiunile din atrofiatele lor circuite: "Nu se poate!" Dar titlurile mondiale, europene și olimpice, întrebăm noi, se pot obține cu bruma de bază materială pe care onor guvernul, MTS-ul și toată turma de star-treak-eri din jurul aerianului ministru de resort se învrednicește să o asigure? Este legal să ceri performanță, când știi bine că de ani de zile ai dat cu tăraita la lot și ai luat cu amândouă mâinile? Asta se poate? Care este diferența între niște campioane mondiale și mineri? Că primele nu se gândesc să-ți spargă geamurile, pe când ceilalți îți pot da și foc la casă? Și dacă ar veni gimnastele însoțite de mineri? S-ar putea atunci?

Este penibil. Este jenant. Este descalificant. O asemenea gândire chiar că nu merită nici un răspuns. Și în orice caz, performanță nu este pentru mințile înguste (și) din MTS. Performanța ar însemna acreditarea pe mai departe a unor incapacități găunoase. Decât așa, mai bine lipsă!

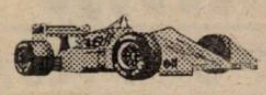

UN PUNCT AVANS PENTRU SCHUMACHER

Estoril, Portugalia. Etapa a 13-a a Formulei 1: Grand Prix-ul Portugaliei.
71 de tururi de pistă de 4,7 km fiecare.
Estoril '93; 1. Schumacher (Benetton-Ford); 2. Prost (Williams-Renault); 3. Hill (Williams-Renault).

Anul trecut, Grand Prix-ul lusitan de la Estoril l-a confirmat pe Alain Prost campion mondial, chiar dacă francezul s-a mulțumit cu locul 2, într-o cursă câștigată eroic de Schumacher.

Anul acesta, Schumacher a confirmat majoritatea previziunilor, care-l indicau câștigător pe Damon Hill. Victoria fără dubii de duminică a englezului a transformat finish-ul acestui sezon într-un palpitant duel de pe picior de egalitate Schumacher-Hill. Căci ce altceva decât echilibru aproape total poate însemna acest unic punct avans pentru Schumacher, în fața unui Hill care a punctat cu 10 la Monza și Estoril? Echilibru care a fost întronat și în disputa constructorilor, în care Williams-Renault a devenit, cu 2 puncte avans, lider în premieră pe '94, în dauna team-ului Benetton-Ford. Un eventual dezechilibru s-ar putea manifesta pe plan psihic: dacă Hill va aborda cursele de la Jerez (Spania), de peste 3 săptămâni, Suzuka (Japonia) și Adelaide (Australia), cu un moral puternic fortificat de recentele succese, Schumacher în schimb va reveni nu tocmai ușurat de pauza forțată de două etape suspendare. Care l-au transformat în... comentator al cursei de la Estoril, pentru postul de televizune RTL, al cărui invitat a fost. Și a avut ce comenta: în primul rând, faptul că nici măcar Ferrari... nu-i sare în ajutor. Că-i etapa a 13-a, că-i a 5-a, nu contează, "călușul" de la Maranello tot ghinion are! Atât Berger, plecat din pole-position, cât și Alesi, au abandonat prematur, lăsând cale liberă spre succes duetului lui Williams-Renault, Hill-Coulthard. Și tocmai aici pare a fi cheia succesului: va înmâna Frank Williams volanul al doilea lui Mansell, pentru ultimele 3 curse, așa cum a fost stabilit, sau va ține cont de această "dublă" de la Estoril, dealtfel o premieră în F1 pe 1994, și-i va acorda credit tânărului scoțian David Coluthard, urcat duminică în punctul cel mai înalt al carierei sale în F1? Rămâne de văzut, dar, oricum, ceva-ceva se întrevede dacă într-adevăr Mansell va primi volanul lui Coulthard pentru aceste ultime 3 curse, unica șansă a bătrânului "mustăcios" de a-l păstra și în viitorul sezon este realizarea a 3 curse de excepție, sau, mai bine zis, un umăr puternic, bine pus la bătaie, pentru cucerirea titlului de către Hill și Williams-Renault. Căci altfel, atuul tinereții lui Coulthard va fi hotărâtor, mai ales că scoțianul este și foarte convins că s-a "îmbarcat" în trupa lui Williams pentru un "voiaj" cât mai lung, iar Mansell va rămâne... la ușă. Ceea ce va însemna că vom asista la un sezon 1995 cu un singur campion mondial pe circuit. En-titre. Schumacher sau Hill.

ESTORIL '94: 1. DAMON HILL (GB & Williams-Renault); 2. David Coulthard (GB & Williams-Renault); 3. Mika Hakkinen (Fin & Mc Laren-Peugeot); 4. Rubens Barrichello (Bra & Jordan-hart); 5. Jos Verstappen (Ol & Benetton-Ford); 6. Martin Brundle (GB & McLaren-Peugeot); 17 bolizi au încheiat cursa.

CLASAMENT GENERAL: PILOȚI: 1. Schumacher (Ger & Benetton-Ford) 76p; 2. Hill 75p.; 3. Berger (Aut & Ferrari) 33p; 4. Hakkinen 22p.; 5. Alesi (F & Ferrari) 19p; 6. Barrichello 16p.

CONSTRUCTORI: 1. Williams-Renault (GB & F) 89p; 2. Benetton (GB & It.) 87p; 3. Ferrari (It) 58p; 4. McLaren-Peugeot (GB & F) 37p; 5. Jordan-Hart (Irl) 20p; 6. Tyrel-Yamaha (GB & Jap) 13p.

■ MIHAI COMȘULEA

PS: Ca peste tot, și în sport, culisele și deciziile din spatele birourilor pot ruina o socoteală făcută pe față. E drept că actuala conjunctură nu înseamnă un tir concentrat împotriva liderului, dar natura dură a suspendărilor a redus dominația clară a lui Schumacher la... un singur punct. Păcat.

CIUGULIND DINTR-O SĂPTĂMÂNĂ

■ SUEDIA - RUSIA în finala Cupei Davis 1994! Pentru prima dată în istoria de 94 de ani a competiției, finala va fi găzduită la Moscova, pe stadionul Olimpic! Unde Suedia a ajuns grație primei răsturnări de situație, de la 0-2 la 3-2, din istoria semifinalelor, în dauna echipei SUA. Meciul decisiv cu care scandinavii au păsit în a 9-a lor finală a fost câștigat de Magnus Larsson (34 mondial): 5-7, 6-2, 6-2, 6-4 cu Todd Martin, egalitatea la 2 find opera într-un singur set a lui Edberg, învingător prin abandonul lui Sampras, accidentat la piciorul drept! Ca și americanii (fără Agassi și Courier), germanii (fără Becker și Goellner) au fost surclasați cu 4-1 la Hamburg, de către ruși. Rușinea lui Stich, supărat pe propria lui federație pentru măsuri inadecvate de securitate luate de organizatori la dublul de sâmbătă, a fost spălată doar de Karbacher, învingătorul tardiv al lui Volkov, duminică.

▼ În finala de la Tokyo: ARANTXA SANCHEZ - Ami Fraser (SUA) 6-1, 6-2. Al 7-lea turneu victorios pe '94 pentru spaniolă!

▼ În urma unor investigații minuțioase, poliția a stabilit cauza morții accidentale de la 18 septembrie a fostului star Vitas Gerulaitis: otrăvirea cu carbomonoxid provenit de la o instalație de încălzire defectă!

■ BOX: Supriză la Wembley Arena: fostul sparring-partner al lui Mike Tyson, OLIVER McCALL, l-a deposedat pe britanicul Lennox Lewis de centura WBC a greilor! McCall a declarat acum că așteaptă doar eliberarea din detenție a lui Tyson, pentru... a-l învinge!

VEST SPORT PRESS

CULTURISM

Sâmbătă, la Timișoara, s-a desfășurat "Cupa de Vest", la care au participat sportivi din România, Rusia și Serbia. Invitatul de onoare al manifestației a fost multiplul campion mondial, Eduardo Kawak, care a susținut o aplaudată demonstrație.

■ HANDBAL

La Berlin s-a încheiat duminică primul Campionat european de handbal feminin. În finala competiției, echipa Danemarcei a dispus, după un meci spectaculos, de selecționata Germaniei, cu 27-23. A fost, de fapt, reeditarea finalei Campionatului mondial de anul trecut din Norvegia, când au învins germancele, cu 22-21. În celelalte finale s-au înregistrat următoarele rezultate: locurile 3-4: Norvegia - Ungaria 24-19; locurile 5-6: Rusia - Croația 26-27; locurile 7-8: Suedia - Cehia 24-20; locurile 9-10: Austria - România 26-24; locurile 11-12: Ucraina - Slovacia 30-29. Golgetera competiției a fost Steluța Lazăr, care a înscris 47 de goluri în 6 meciuri. ● Rezultatele etapei a 4-a din Divizia B. FEMININ: Favorit Oradea - FZ Tricolor Arad 15-23; Remin Deva - AEM Politehnica Timișoara 15-25; Nena Pasmatex Timișoara - "U" Darianne Cluj 30-39; UTT Olimpic Timișoara - Blănuri Oradea 30-11. Conduc în clasament, neînvinse, FZ Tricolor Arad și AEM Politehnica. MASCULIN: Minerul Cavnic - Pandurii Tg. Jiu 30-22; Comelf Bistrița - Universitatea Timișoara 21-22; Armătura Cluj - Gildro Turnu Severin 34-22; Constructorul CSU Oradea - Metalul Hunedoara 32-29; Videocolor Timișoara - Phoenix Baia Mare 31-23; Aris Arad - CSM Reșița 36-17. Lider, Aris Arad, care încă nu a cunoscut înfrângerea.

■ ȘAH

În orașul brazilian Matinhos (statul Parana) s-au desfășurat Campionatele mondiale pentru juniori, până la 20 de ani. România a fost reprezentată de doi sportivi din Timișoara, tripla campioană mondială Corina Peptan (CSS 1 - AEM) și Ranko Szuhanek (CCS 1 - Electromotor), component al echipei României, campioană a Europei pe echipe. La competiție a participat și Almira Scripcenko, din Republica Moldova, legitimată la AEM. Deplasarea jucătorilor români s-a făcut în ultimul moment, ca urmare a dificultăților financiare privind transportul până în Brazilia. Schimbarea fusului orar, neacomodarea la condițiile de joc și sistemul de disputare a celor 13 runde (fără pauză) au influențat negativ rezultatele reprezentanților noștri.

În final, Corina Peptan s-a clasat pe locul 5, un rezultat bun, având în vedere că ea are doar 16 ani. În întrecerea băieților, Ranko Szuhanek s-a clasat pe locul 16, din 54 de participanți.

■ TENIS DE MASĂ

A început o nouă ediție a Campionatului național pe echipe, organizat pe trei nivele: Superliga, Divizia A și Divizia B. Fiecare divizie este compusă din două serii a câte 4 echipe, fiecare echipă fiind compusă din 3 jucători (față de 4 în ediția de anul trecut), toate participantele găzduind un turneu.

Sala Politehnica din Timișoara a fost gazda debutului Diviziei B. În cadrul unui meci se dispută 9 jocuri de simplu și 2 de dublu, câștigătoare fiind echipa care acumulează prima 6 victorii. Iată rezultatele înregistrate: SCM Indcoop Univ. Vasile Goldiș Arad - Smarald Gabluc Giurgiu 6-4; Tehnolemn Timișoara - Policolor București 4-6; Timișoara - Arad 6-2; București - Giurgiu 6-1; București - Arad 6-4 și Timișoara - Giurgiu 6-2. Formația Tehnolemn a fost compusă din Ștefan Muca (cel mai bun jucător al turneului, cu 8 victorii și o înfrângere), Stelian Ilcu (4-3), Adrian Roșu (3-4). Dublul Ilcu-Muca a obținut o victorie și a suferit două înfrângeri. Antrenorul echipei este Gheorghe Fickl, iar sponsorii - Mobitim și Meteor SRL.

VEST SPORT PRESS

GOAL TROTTER

Marți (Cupa UEFA), miercuri (Champions League) și joi, 56 de stadioane europene vor fi conectate la tensiunea manșei a doua a turului I al europenelor. Unul dintre acestea va fi stadionul Ghencea, gazdă în premieră a unui meci din Champions League: Steaua - Hajduk Split. Cei mai buni vor intra în urna turului II, Champions League va continua cu meciurile din grupe, iar noi vom trece în Argentina...

... Unde noul antrenor al echipei naționale, renumitul Daniel Pasarella, a înaintat președintelui federației argentiniene, A.F.A., Julio Grondona, un proiect menit să îmbunătățească imaginea pătată a fotbalului argentinian în lume, și anume "curățenia" de virusul drogurilor, prin impunerea unor teste anti-doping periodice tuturor selecționabililor sub culorile alb-albastre. Pasarella se dorește a fi un adecvat avocat al cazurilor de dopaj în fotbalul argentinian, având și consimțământul lui Grondona. Deși soluția pare viabilă pentru evitarea unor noi cazuri "Maradona", respectiv "Cannigia", nu toți o aprobă, renumitul Luis Cezar Menotti, actualmente managerul lui Boca Juniors, considerând-o drept o "idee absolut idioată".

Și din Argentina, în Japonia. Unde, în luna noiembrie, cu ocazia meciului din J-leagué Grampus Eight Nagoya - Hiroshima, ex-internaționalul englez, golgeter al CM Mexic '86, Gary Lineker, se va retrage din activitatea competițională, la excat 34 de ani; *"Ultimii doi ani <<japonezi>> au însemnat pentru mine două operații, multe alte accidentări și doar 3 goluri, așa că simt nevoia să pun punct."* La întoarcerea în Anglia, Gary ar putea opta pentru un post în mass-media sportivă (TV) sau pe banca tehnică a unui club din liga profesionistă.

BASCHET

START NORMAL

Sfârșitul săptămânii trecute a marcat debutul celei de-a 46-a ediții a campionatelor naționale de baschet, Divizia A.

În întrecerea masculină, UNIV. ELBA TIMIȘOARA - UNIV. BIHOR ORADEA 119-52 (63-30). Un meci în care timișorenii au depășit net o echipă care numai printr-o minune s-ar putea salva de la retrogradare (De altfel, orădenii au terminat campionatul precedent pe un loc retrogradant, dar au rămas în prima divizie ca urmare a retragerii echipei Ivex Craiova, din motive financiare). În atari situații, studenții au folosit toți jucătorii înscriși pe foaia de arbitraj, fără ca aceasta să pericliteze evoluția de ansamblu. Cele mai multe puncte au fost realizate de Scobai 26, respectiv Panaitescu 16.

Într-o altă partidă, nou-promovata WESTPETROM ARAD nu a putut trece de SOCED BUCUREȘTI, scor 53-67 (25-30). A fost un meci de slabă factură tehnică, în care experiența superioară a bucureștenilor a făcut diferența. Cele mai multe puncte au fost reușite de Natter - 13, pentru arădeni, respectiv Pogonaru și Căruțașu, câte 17 pentru bucureșteni.

Celelalte rezultate ale etapei inaugurale: CSU Forest Sibiu - Sportul Studențesc 101-66; Progresul BNR Ploiești - Rapid 71-67; Farul Constanța - Dinamo 64-71; Steaua - "U" Cluj 79-72.

În campionatul feminin, BC ARAD n-a întâlnit nici o rezistență din partea echipei VILMAR RM. VÂLCEA, de care a dispus cu 89-37 (51-21). Lipsite de aportul Biancăi Drăguș, Cristinei Ienea (ambele susținând examene la facultate), și al Gianinei Gutău, care nu are drept de joc pentru echipa arădeană în campionatul intern, campioanele nu au putut face nici măcar o repetiție cu public în vederea partidei de joi (ora 19) din cadrul turului secund al Cupei Campionilor Europeni, cu Ruzomberok (Slovacia). Și asta pentru că vâlcencele nu au dat impresia că doresc altceva decât un simplu act de prezență la Arad. Cele mai multe puncte au fost realizate de Nastor și Burusz, câte 18, respectiv Vașilescu, 13.

În celelalte meciuri: Univ. Craiova - "U" Cluj 60-81; Rapid - Fartec Brașov 75-73; Someșul Dej - Crișul Oradea 83-62; Oțelinox Târgoviște - Olimpia București 78-60 și Sportul Studențesc - Acro București 62-56.

HANDBAL

LUPUL MORALIST

Etapa a 3-a a Diviziei A a avut un prolog mai puțin așteptat, sâmbătă, în cotidianul "Timișoara". Un individ direct răspunzător de inexistența handbalului masculin de performanță în Timișoara (dl. Mircea Chiș, președintele clubului Universitatea), acordă un interviu ziarului mai susamintit, când, de fapt, pentru ceea ce a făcut, ar trebui să i se interzică să mai calce pe străzile orașului. Principalul vinovat de retrogradarea echipei masculine are impertinența să declare: "**Lotul de atunci s-a destrămat** (n.a. e vorba de echipa campioană din 1991, care s-a destrămat datorită domniei sale)... **nu am fost nici prea inspirați, mai ales în numirea unor persoane în diferite posturi".** "Eminentul om de sport" se referă la dl. Otto Heel, cel din cauza căruia jucătorii au migrat spre Lugoj, și pe care dl. Chiș l-a susținut din toate puterile. Nemaiavând jucători, "U" Timișoara (o denumire-găselniță a d-lui Chiș) a retrogradat în "B", iar Otto Heel și-a luat tălpășița, "repatriindu-se" în Moldova, la Bacău. Fiind întrebat dacă jucătorii de la Lugoj sau de altundeva (de ce nu de la Steaua?) ar dori să joace la Univ. Timișoara, același conferențiar universitar (cadru didactic care de fapt nici nu și-a dat definitivatul) arată: "**Hotărârile sunt luate de cei doi antrenori și de biroul secției".** Să ne amintim că în vara lui '92, biroul de atunci al secției de handbal a hotărât eliberarea din funcție a antrenorului Otto Heel, decizie cu care dl. Chiș nu a fost de acord, iar pentru a ieși "învingător" din această dispută, și-a pus în mișcare toate proprtele de care dispunea (și mai dispune) în cadrul Ministerului Învățământului și Științei. Am fi curioși să cunoaștem componența actualului birou al secției (dacă există așa ceva) și care sunt motivele care l-au determinat pe dl. Chiș să devină peste noapte atâta de democratic. Oricum am întoarce-o, situația e cusută cu ață albă! Iar interviul se încheie într-o stare tragi-comică cel intervievat spunând că **"dacă mi-aș da demisia acum aș putea fi considerat laș."** Cei care și-au făcutiluzii în această privință pot dormi liniștiți: dl. Chiș va ieși la pensie din funcția de președinte al clubului Universitatea. Dacă până atunci va mai exista acest club! Pentru că în ritmul în care echipele aflate sub oblăduirea sa retrogradează sau dispar(?!), e greu de crezut că va mai exista vreo secție la acest club peste 13-14 ani!

Revenind la handbal, etapa a 3-a a Diviziei A masculine a consmenat o surpriză la Cluj și o diferență destul de mică între campionii de la Steaua și nou-promovata Rapid Galați. În rest, rezultate normale. Deci: "U" Cluj - Relonul Zimca Piatra Neamț 19-25; Steaua - Rapid Galați 33-29; Tractorul Brașov - Univ. Bacău 22-22; Moldosin Vaslui - Poli Metalul Lugoj 27-21; Dacia Pitești - Dinamo 24-25; Univ. Craiova - Minaur Baia Mare 23-20.

CLASAMENT

DINAMO	3	3	0	0	76-70	9
STEAUA	3	2	0	1	88-69	7
MINAUR	3	2	0	1	76-63	7
P. NEAMȚ	3	2	0	1	70-61	7
GALAȚI	3	2	0	1	85-81	7
CRAIOVA	3	2	0	1	54-55	7
BRAȘOV	3	1	1	1	73-70	6
BACĂU	3	1	1	1	68-68	6
VASLUI	3	1	0	2	73-71	5
CLUJ	3	1	0	2	68-79	5
PITEȘTI	3	0	0	3	55-70	3
LUGOJ	3	0	0	3	60-89	3

Etapa viitoare (joi, 6 octombrie) are programate următoarele meciuri: Relonul - Minaur; Dinamo - Craiova; Lugoj - Pitești; Bacău - Vaslui; galați - Vrașov; "U" Cluj - Steaua.

■ MARIUS BREAZU

POLI CULEGE UNDE BIHORU' ALEGE

SPORT vest

● Anul IV Nr. 39 (143) ● 4-10 Oct. '94
Apare marți ● 8 pagini ● 250 lei

■ MAGNET ■ MAGNET ■ MAGNET ■ MAGNET ■

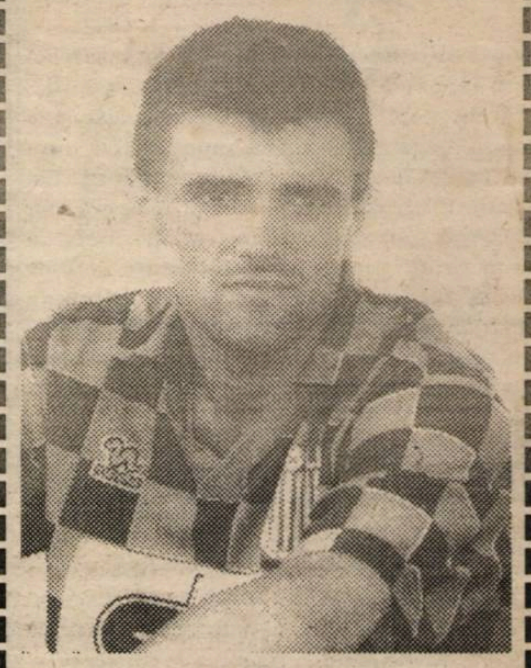

Pe Trandu nu l-a bătut nimeni. Trandu a bătut Clujul!

CUM SĂ AVEM FOTBAL CU ASA ARBITRI?

COLAPS LA CSMR?

DAN FIRIȚEANU

Acum, la metastază, cine mai poate salva ceva?

pag. 3

SORIN VLAICU

"Și pe mine nea Costică m-a luat de păr!"

pag. 4

ROBBY BENCZIK

"Mi-e dor să pierd din 11m!

pag. 5

VOCEA PORUMBELULUI ANTIARBITRU

(nu iese fum fără zvon, nici cheferist pe centru)

■ Penurie mare de cherefiști în centru, după săptămâna... brașoveană. Cu greu am găsit un fan al lui Ghiță Chimiuc, trecând tiptil prin fața Operei. Dar ochiu' meu de șoim l-a reperat și i-am tăiat calea răutăcios: "**Nene, v-ați dat cam mari în ultima vreme. Unde-s brazilienii voștri acum?**" "**Păi tocmai asta e, mă Ionică**" mi-a întors-o el misterios. "**Adică asta, ce?**" am rămas eu nedumerit. "**Păi, asta! Să nu crezi în tot felul de zvonuri lansate de te miri cine. Băieții au vrut, da' a fost chestia aia cu echipamentu'". "Stai, nene, că tot n-am înțeles**" am rămas eu încurcat în continuare. "**Păi, băieții s-au obișnuit să joace în culorile Braziliei. Da' surpriza a fost sâmbătă, când brașovenii au venit în tricouri galbene și șorturi albastre! Așa că ai noștri s-au cam încurcat și-n repriza a doua au cam pasat cu adversaru'**" a încheiat cheferistu' și-a dispărut în noapte... ■ În schimb, mișună centru de fani de-ai lui Costică Rădulescu. Și dacă Poli continuă așa, o să fie mai mulți decât pe stadion. Unde-i trist. E atât de gol că poți să conversezi liniștit de la o peluză la alta. Asta în ideea că poți sta la peluza din sud, unde ce a mai rămas din galeria lu` Elicopter își lansează fumigenele, făcând, cât de cât, atmosferă... Atmosferă cu care nu e de acord...Poliția. Zău dacă înțeleg de ce mâna aia de copii trebuie înconjurată de polițiști, în timp ce alți băieți în uniformă sting fumigenele? Păi pe nici un stadion din Europa fumigenele nu sunt interzise. Fac parte din spectacol. Și spun asta pentru că ofițerul cel mai zelos în operațiunea cu stingerea e...arbitru, deci om de fotbal, care ar trebui să știe asta.Și, pe lângă arbitru', e polițist, deci ar trebui să deosebească o conservă de bere din care iese fum,de o petardă... ■ Trebuie să vă spun că n-am nimic cu polițiștii. Cei care mă scot din pene sunt arbitrii. Am văzut, săptămâna trecută, în Timișoara, trei arbitraje penibile, rușinoase. Da` ce-am văzut duminică la UMT n-am văzut de la Danciu încoace ! Mi-a fost rușine mie-n tribună! Infractorului în negru nu i-a fost însă rușine de lacrimile din ochii tinerilor fotbaliști craioveni. Și-a luat baremu`, și-a luat! Sigur că umeții vor spune că și pe ei îi fură la fel pe la Mătăsari, Berbești și alte echipe minerești! Păi bun atunci, să facem un campionmat de furat și nu de fotbal! Care fură mai tare să fie cel mai din parcare! Râsu` lumii! Vă spun eu, cinstea trebuie să înceapă de undeva. Și parcă sună bine: DE LA TIMIȘOARA! Păi, ce poate fi mai frumos decât să auzi de la câte un antenor vizitator că spune: "La Timișoara se poate juca fotbal!" ■ Nu înțeleg însă ce fotbal se joacă pe la Reșița. Sau mai bine zis ce-i cu fotbalul din Valea Domanului. Am încercat să-l contactez pe Adi Cuzmanovici, să mă lămurească el. Da` n-am reușit să fac rost de numărul de telefon din vama Naidăș... ■ Am avut în schimb telefonu` lu` Strizu, care m-a asigurat încă o dată, că la Poli nu mai vine. Și atunci m-a fulgerat un gând. Păi UTA tot duce lipsa unui vârf de atac care să miroase centrările uraganului Mitu. Și cum Gigi Borugă se tot învârte prin Timișoara la vânătoare de polițiști...

■ ION GOLUMBU

IONUȚ POPA

NOUL ANTRENOR AL CPL-ULUI , "REALIZATORUL" UNUI NEDORIT RECORD

NUMAI ÎN vest SPORT PUTEȚI CITI:

ION PĂTRAȘCU ÎL VREA PE LUCIAN POPESCU LA STADLER

CSMR-ul S-A DEPLASAT LA MEDIAȘ PE BANII LUI ADI CUZMANOVICI

MIRCEA LEAC A PĂRĂSIT (DIN NOU) AGRO CURTICI

MARIUS BREAZU TRAGE... ȘUTURI ÎN ZID

Săptămâna trecută arătam că la Rapid trebuie să se întâmple ceva care să stopeze ascensiunea vișiniilor spre marea performanță. Iată că acel "ceva" a apărut sub forma unui conflict între Mircea Pascu, președinte executiv, și George Copos, patronul grupului de societăți Ana, cel care finanțează echipa Giulești (ca fapt divers, să amintim că dl. Copos a fost una dintre mâinile drepte ale lui Nicu Ceaușescu în cadrul Uniunii Asociațiilor Studenților Comuniști - UASCR).

În fond, este o problemă internă a clubului, care urmează a fi rezolvată, mai mult sau mai pu-

ORI EU, ORI EL

țin amiabil, "în familie". Surprinde însă modul cum George Copos a găsit de cuviință să scoată "rufele" pe piață. În timp ce Mircea Pascu se afla la Geneva, participând la tragerea la sorți a turului secund din cupele europene, dl. Copos a organizat o conferință de presă a cărui idee principală a fost **"Ori noi, ori el. Dacă rămâne Mircea Pascu, grupul de firme Ana își va înceta suportul financiar acordat Rapidului."** Un stil de a pune problema care ne amintește de fotbalul pe care-l practicam în copilărie în curtea școlii, când posesorul mult râvnitului obiect de joc avea puterea de decizie în ceea ce privește componența echipelor, a "arbitrului" și a altor mărunțișuri. În cazul când "supușii" nu erau de acord cu ideile stăpânului, respectivul lua mingea și pleca acasă, lăsând asistența cu buzele umflate. Dl. Copos și grupul de firme pe care îl conduce deține 51% din acțiunile UFC Rapid, ceea ce îi acordă anumite puteri de decizie. Surprinzător este că George Copos arată că **"Mircea Pascu nu are capacitatea de a înțelege fenomenul economiei de piață și a acestei industrii care este fotbalul."** Personal, n-am auzit ca dl. George Copos să fi avut vreo tangență cu fotbalul, sport în care Mircea Pascu este implicat de vreo 30 de ani. Dl. Copos a adoptat o poziție de forță care nu face cinste în primul rând ideii de profesionism și clubului Rapid.

Cum spuneam, Rapid pare a fi pe calea cea bună spre performanță. Să vedem ce părere vor avea cei de la Eintracht Frankfurt.

URECHEA CIULITĂ

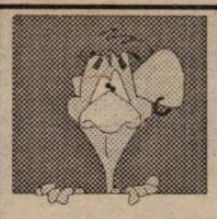

SORIN CÎRȚU, către Nae Ungureanu, la sfârșitul partidei Electroputere - U.T.A., când acesta dădea declarații presei: **"Nae, mai multă muncă și mai puține declarații!"**

DAN OLOGEANU, către redactorul nostru, Ovidiu Păcurariu: **"Decât să angajați atâția agenți, mai bine ați angaja bodyguarzi."**

ADRIAN CHISELIȚĂ, la câteva ore după ieșirea din spital: **"Scrieți acolo pentru dușmanii mei: n-am murit! Nu trebuie să-i nominalizez. Se știu ei."**

IONEL BOLOG (antrenor și jucător la celebra echipă Calor, component al formației Golumbu, cel care perturbă liniștea în tribunele stadionului C.F.R.), către un grup de polițiști: **"Mi-e frică ca Bihorul să nu bată C.F.R.-ul. Atunci s-ar putea ca feroviarii să se concentreze în meciul cu Poli."**

GIGI BORUGĂ: "Vă tot întrebați ce-mi place în Timișoara. Ca să nu vă țin în tensiune, vă spun eu: fetele!"

COSTICĂ RĂDULESCU, după achiziționarea portarului Pârva, de la Dacia Timișoara, către Aurel Șunda: **"Aurele, să-l dăm pe Popovici, la Dacia."**

AUREL ȘUNDA, în replică: **"Nea Costică, n-are rost, că Pinto Vușcan nu legitimează decât jucători peste 30 de ani."**

OVIDIU DRÂNCEANU (antrenor Constructorul Craiova), la finele jocului cu U.M.T., către brigada de arbitri: **"Tot ce vă doresc, domnilor, sunt lumânări pentru copiii voștri."**

BUGS BUNNY

ADEVĂRUL SĂPTĂMÂNII

După partida de duminică, UMT - Constructorul Craiova, antrenorul Tavi Roșca se plângea că trebuie să se roage de jucători să vină la fotbal. Antrenorul craiovenilor, Ovidiu Drînceanu, i-a replicat: **"Păi cum să le placă fotbalul, dacă sunt furați așa? Ce să le spun eu la copiii ăștia? Ce rost are acest campionat? Azi am fost furat la Timișoara. Poate în retur o să te fur eu la Craiova! Sau te vor fura la Mătăsari. Atunci nici ai mei, nici ai tăi, nu vor lua nici un ban. Toți banii se duc la bandiții ăștia de arbitri!"**

CAMERA ASCUNSĂ A LUI FOTOFUCHS

CAROL GAL ȘI CORNEL ȚĂLNAR, DOI ANTRENORI CARE-ȘI AMINTESC DE... "HAINA DE BLANĂ".

TOP ȘI ANTI TOP

ÎNTRE CEZAR...

1. POLI. Încet-încet alb-violeții încep să facă legea în AII, distanțându-se în clasament.

403. F.C. ARAD. Cam lung drumul de la 1-0 la Cavnic, la 0-8 la Sighet. Probabil că victoria din etapa intermediară a fost sărbătorită peste măsură.

518. U.T.A. Înfrângerea de la Craiova i-a aruncat pe textiliști pe ultimul loc în D.N. Mai jos nu se poate! E momentul ca băieții lui Gigi Borugă să se pună serios pe treabă. Până nu-i prea târziu.

1003. C.S.M. REȘIȚA. 3 deplasări, tot atâtea eșecuri, nici un gol marcat, 11 încasate. O linie de clasament care seamănă cu cea a unei formații din zona retrogradării. O fi stadionul în Valea Domanului, dar asta nu înseamnă că și echipa trebuie să o ia la vale!

1319. ARSENAL REȘIȚA. Se pare că "tunarilor" li s-a înfundat țeava! În 4 zile să pierzi două partide la scor, chiar 0-5 acasă, este o "performanță".

5001. IONUȚ POPA. Antrenorul arădean a intrat pentru totdeauna în cartea recordurilor! Cum a reușit? Foarte simplu. Pierzând cu cele două (?!?) echipe pe care le conduce, C.P.L. și Telecom, 4 meciuri, în decurs de o săptămână, două pe teren propriu!!! Groaznic!

...ȘI MĂGAR

9847. ALEXANDRU CRIȘAN, LUDOVIC DUDAȘ, GHEORGHE ȘTEFANOVICI. A tunat și i-a adunat! Pe acești trei "crai" din București, Lăpușel și Suceava, care au oficiat în ultima săptămână jocuri în orașul Timișoara. Mai bine zis, și-au bătut joc. Propunem ca pe viitor să fie primiți doar cu viză!

INVITAȚIE ÎN FAȚA MICULUI ECRAN

Marți, 4 octombrie 1994, de la ora 19:45, pe programul TVT1 (televiziune prin cablu Analog), redactorii noștri, Duki Popovici și Radu Suciu vor fi invitații unei interesante "mese rotunde", cu tematica: ROLUL PRESEI ÎN SCHIMBAREA MENTALITĂȚII.

Întrebarea care vine marți:

Arbitrii trebuie să fluiere prost tocmai în București, pentru a fi suspendați?

REPLAY

"O rușine!" ar fi exclamat colegul Sandu Ususan, dacă ar fi fost la meciul UMT - Constructorul Craiova. De trei-roi rușine, am zice noi vizavi de arbitraj. Două penalty-uri inventate în favoarea gazdelor (ultimul fiind dictat după ce faza a mai "curs" vreo 10 secunde și după o consultare cu tușierul, aflat cu 20 de metri mai departe de locul presupusei infracțiuni decât centralul și care nu semnalizase nimic) și unul clar neacordat craiovenilor. De fapt, ajungi să te-ntrebi ce o fi scandalos în toată afacerea asta, din moment ce majoritatea celor prezenți la joc au anticipat ce se va întâmpla! Ba chiar, "secundul" lui Poli, Aurel Șunda, a câștigat două beri de la redactorul nostru șef, Duki Popovici (... nespecialist), pariind, la scorul de 1-1, în min. 85, că arbitrul își va face datoria, și UMT-ul va câștiga.

Te mai întrebi, în aceste condiții, ce o fi pe la Cugir, Negrești, Sărmășag, dacă la Timișoara se arbitrează așa. Probabil că există o diferență: acolo, pe lângă că te fură arbitri, te mai și calcă-n picioare gazdele. Cum s-a mai întâmplat pe la Arad, la Strungul. Și te mai întrebi dacă are sens meseria de antrenor, în acest eșalon. Și ajungi să-l înțelegi pe antrenorul craiovean Ovidiu Drînceanu, fost la Electroputere, care vroia să se răfuiască cu arbitrul, după joc. Dar nu poți să-l înțelegi pe Siminiceanu, jucător încă cu caș la gură, care, tot după terminarea meciului, a lovit maidanește, cu talpa, un jucător craiovean. În loc să se strecoare spre vestiare cât mai urgent, rușinat de victoria obținută de arbitru și nicidecum de coechipieri, cu atât mai puțin de el însuși, rezervă (și) la acest joc.

Am mai spus-o dă atâtea ori: divizia B este un eșalon al nimănui. Adică este eșalonul marilor potlogari, în care arbitri n-au nici un Dumnezeu decât banul. Pardon, marca. Nici măcar nu au răbdare să audă "strigarea" conducătorului de echipă, "luându-i fața". **"Dai atâta și-ți câștig meciul. Dacă nu..."**

Cine a crezut că mărirea baremurilor de arbitraj va potoli setea de bani a arbitrilor de B (și nu numai...), comparabilă doar cu nevoia de whisky și bere a irlandezilor, iată, are dovada că s-a înșelat.

Cum rămâne însă cu lacrimile tinerilor jucători craioveni? Ce le poate spune antrenorul? Ce le va spune el, ca motivație pentru joc, înaintea altor meciuri în deplasare? Poate doar că **"las' că așa le facem și noi, acasă!"**

● Prin urmare nu ne mai surprinde declarația veșnic nemulțumitului antrenor stelist Dumitriu, după partida cu Hajduk: **"N-am avut nici măcar un arbitraj corect, ca să nu mai spunem de acel 5 la sută acordat, DUPĂ CUM SE ȘTIE (subl. noastră), gazdelor".** Deci antrenorul Țiți, care în campionat este furat de arbitri la fiecare meci (după cum rezultă din declarațiile sale): vrea 5 la sută de la arbitri măcar în... Liga Campionilor!

● Și Ion Moldovan, de la Dinamo, avea ceva de spus la adresa arbitrajului, după rușinosul meci cu Trabzonspor, acuzând faptul că în faza premergătoare unuia din golurile turcilor, mingea ieșise în afara terenului. Așta da tupeu! Până și presa centrală a recunoscut balcanismul de care s-a molipsit arbitrul englez Gerad Ashby: **"Niciodată o echipă românească n-a fost sprijinită atât de barbar. Niciodată publicului nu i-a fost rușine ca acum, constatând că și supușii Reginei se pot bălăci în oala cu ciorbă de burtă."**

● Tot după partida Dinamo - Trabzonspor, în presa centrală se conchide: **"Sigur că e greu să faci o echipă sub privirile a doi miniștri plus încă 20 de demnitari care au certitudinea că se pricep la fotbal..."**

Iar Lucescu declară: **"E un lucru trist că echipa nu prea dă speranțe pentru viitor. Un meci se poate pierde în diferite moduri, dar băieții au clacat azi într-o manieră nepermisă. Este a doua oară când o văd pe Dinamo în acest an și nu mi se pare deloc încurajator felul cum se exprimă în teren. Poate și pentru ceea ce s-a petrecut în ultimii patru ani la acest club, ani pierduți pe drumul formării unei echipe competitive."**

Numai că despre cel vinovat de cei 4 ani pierduți și, mai ales, de banii risipiți în mod cel puțin dubios, în acești ani , nu se mai aude nimic. Se merge pe blat, că prea-s mulți sus-puși vârâți în afacerea asta. (Dacă ați uitat cumva, că el se numește Vasile Ianul, colonel.)

● Pentru a fi corecți, trebuie să revenim la arbitrajul cehului Krondl și să recunoaștem că, dincolo de stupiditatea referirii la cele 5 procente ale gazdelor, Steaua a fost dezavantajată, în unele momente, de central. Persistă însă nedumeriri în legătură cu caseta pe care a vizionat-o antrenorul Țiți, înainte de a declara foarte ferm că golul lui Asanovici are la origine un ofsaid. Din cele văzute de telespectatori și ziariști nu reiese așa ceva...

Interesantă este opinia lui Ștefan Covaci, față de faptul că antrenorul Țiți a acuzat jocul dur al croaților și toleranța manifestată de arbitru: **"Dacă nu greșesc, Steaua a dat tonul și, normal, replica a venit prompt, că nimeni, în partidele cu miză, nu te iartă. Astfel, Steaua a căzut în propria-i capcană, a forței fizice, ori ea întotdeauna s-a impus prin joc tehnic, în continuă mișcare, cu pase dintr-o bucată. A te lua la trântă cu adversarul, asta nu înseamnă... dăruire. Aș vrea să fiu contrazis, dar parcă există, acolo, și puțină înfumurare, nu-i așa?"**

● Concluzia după această miercure europeană este, fără îndoială, cea expusă de noi de atâtea ori: campionatul nostru este principalul dușman al echipelor noastre în confruntările internaționale. Maniera de arbitraj, calitatea fotbalului practicat, mijloacele fizice, iată capitolele la care există o vizibilă diferență între fotbalul nostru și cel străin. Ca să nu mai vorbim de mentalitate.

Acel 0-4 al Gloriei, la Zaragoza, este cel mai sugestiv. Și Rapidul s-a calificat cu oarecare șansă, după ce a fost dominat copios la Charleroi. Acasă, Rapidul joacă tare, la intimidare chiar. Maniera asta ține în campionatul nostru, unde destui arbitri sunt... timizi. A ținut și cu Charleroi, când s-a mai găsit un arbitru... receptiv. Nu cred că va mai ține în turul următor, cu Eintracht. Ori câți bani ar pune la bătaie Copos.

● Se cade să dăm numele individului care a ținut fluieru-n gură la meciul UMT - Constructorul Craiova: Ludovic Dudaș, din Lăpușel. Iar cel care a dat, în compensație, 11 metri, pentru CFR, în meciul cu ICIM, după ce n-a văzut două faulturi clare în careul brașovean, la 0-0, se numește Al. Crișan. Din București. Și-și zice arbitru de Divizia Națională. Să nu-l uităm și pe Gh. Ștefanovici, din Suceava, care n-a văzut un fault clar asupra lui Trandu, la 8 metri de poarta adversă, în meciul Poli - Metrom, inventând apoi, în final de meci, un penalty, compensatoriu pentru timișoreni și încă unul, de împăcare, în ultimul minut, pentru brașoveni.

De ce să n-avem, și noi, faliții noștri. Da-s mulți, al dracului!

● Sper că ați dat sonorul la minim, la meciul televizat Steaua - Dinamo, că doar a comentat Ionel Stoica. Dacă n-ați făcut așa, sper să nu mai fiți fraieri încă o dată.

Max УАНСЯ

■ MAGNET ■
S.R.L.
General manager
RICHARD ANDRESS
vest SPORT

Str. Paris nr 2A
Timișoara
tel. 056/190656
Director onorific:
MARCEL TOLCEA
Redactor șef:
DUKI POPOVICI

Colectivul redacțional:
RADU SUCIU, SANDU USUSAN, OVIDIU PĂCURARIU, PETRU FUCHS, MIHAI COMȘULEA, SILVIU FLORESCU, MARIUS BREAZU.

Colaboratori permanenți:
BEBE GRIGORE, ȘTEFAN MARTON, DORU SUBA, GHIȚĂ OCHIȘOR, HORST SZEIBERT, DAN GÂRLEA, BRANKO VUIN, PAUL BOCȘANU, FLORIN NEMEȘ, CĂLIN PĂLTINEAN.

Reporteri speciali:
IOAN-DORIN VOINEA, NELU SERE, LUCIAN GHEORGHIU, IONEL BOLOG

Tehnoredactare computerizată:
ZADITROM S.R.L. TIMIȘOARA

Tipar off-set:
MEDIAGRAF S.A.

Valea Roşie, Valea Plângerii...

ELECTROPUTERE CR. - UTA 3-1 (1-0)

Stadion "Valea Roşie", teren bun, timp frumos, spectatori 2000.
Arbitri: D.D. Crăciun (Cluj) - Z. Erdei (Slatina), B. Cataros (Călăraşi).
Observator: Mircea Neşu (Oradea).
Cartonaşe galbene: Năstasie, Radu G., Szell, Nanu.
Electroputere: David (90, Bora) - Mohora - Popescu, Matei (cpt.), Nanu - Tudor, Diaconu, Zamfir, Ştefănică (80, Răducanu) - Năstasie, Albeanu.
Antrenor: N. Ungureanu. Pe bancă: Mirea, Prună, Paraschiv.
UTA: Sinescu 6 - Radu G. (cpt.) 6,5 - Szell 6, Grădinaru 6,5, Dronca 6, Stupar 5,5 (40, Plisca 6) - Lingurar 6, Coraş 6 (55, Tîrţău 5,5), Boloş 5 - Mitu 6, Târlea 6.
Antrenor: Ghe. Borugă. Pe bancă: Ivan, Juncu, Mariş.
Au marcat: DIACONU (28), care a reluat în poartă o minge centrată de Năstasie, aflat în ofsaid, în momentul când balonul i-a fost transmis de Tudor; ALBEANU (60), în urma unui corner executat de Ştefănică, profitând de o ezitare în lanţ a defensivei arădene; NĂSTASIE (86), care a reluat la colţ o minge respinsă de Sinesccu în urma unei lovituri libere a lui Zamfir; MITU (90), din lovitură de la 11m, la henţul comis în propriul careu de Matei.

● După cum s-a aşezat UTA în teren cu doi fundaşi la marcaj şi cu libero, se părea că punctul forte va fi compartimentul defensiv. S-a dovedit, pe parcursul meciului, că a fost o simplă impresie. ● Arădenii au cedat în mod deliberat mijlocul terenului, lăsându-le pe gazde să-şi facă jocul în voie, să paseze mult şi să-şi creeze ocazii mari de gol. E drept că şi oaspeţii au avut în prima repriză o situaţie bună de gol, dar irosită de Boloş, care a preferat să paseze în loc să pătrundă spre poartă. ● Primul şut pe spaţiul porţii îi aparţine lui Târlea şi aceasta abia în min. 50. După golul primit relativ uşor în prima repriză, au fost suficiente două ezitări ale apărării ca scorul să devină 3-0, puţin exagerat după aspectul jocului. ● În chiar ultimul minut al meciului, arbitrul Crăciun a făcut un mic cadou arădenilor, acordând un penalty la un henţ în careu a lui Matei, pe care cu siguranţă că mulţi l-ar fi trecut cu vederea. ● Ar fi bine ca această întrerupere a campionatului intern să ducă la revirimentul mult aşteptat în echipa textilistă.

OVIDIU PĂCURARIU

DIN ŞI DEDESUBT TRIBUNĂ

N. Ungureanu: **"Sunt foarte mulţumit că am reuşit o victorie, după trei înfrângeri consecutive. Aveam nevoie de această victorie pentru că moralul echipei începuse să scadă."**

Ghe. Borugă: **"Am primit golurile în urma unor greşeli copilăreşti. Echipa nu a jucat ca şi în ultimele două meciuri. E greu să faci remarcări la înfrângere."**

● Fără a fi o scuză a înfrângerii arădenilor, trebuie renarcat că majoritatea jucătorilor au contractat o gripă virotică, de când s-au aflat la Craiova.

● Crainicul stadionului Constantin Popescu a prezentat la începutul partidei, cele două echipe şi brigada de arbitri într-o manieră originală.

● Înainte de meci s-a difuzat la staţia de amplificare a stadionului un marş muncitoresc pentru încurajarea echipei gazdă!?

● O inflaţie de medici la această partidă: Dan Crăciun, Dan Ştefănescu - cel care a comentat partida la radio şi observatorul Mircea Neşu!

● Portarul craiovean de rezervă, Bora, l-a înlocuit pe David în min. 90. Nici n-a ajuns să-şi ocupe locul în poartă când partida a luat sfârsit!

CIFRELE ETAPEI

1 - puncte câştigate de Dinamo în ultimele 5 întâlniri cu Steaua.

3 - a treia etapă din acest campionat în care se înscriu 23 de goluri.

5 - penalty-uri acordate, dintre care 4 marcate. În acest campionat s-au acordat 28 lovituri de la 11m, dintre care 6 au fost ratate.

6 - partide conduse la centru de clujeanul Dan Dragoş Crăciun în acest campionat, victoria revenind de fiecare dată gazdelor

7 - numărul etapelor consecutive în care Marin Dună (FC Naţional) a înscris cel puţin un gol.

8 - sâmbătă s-a înregistrat a 8-a victorie a studenţilor craioveni, din cele 24 de meciuri disputate la Cluj cu "şepcile roşii".

16 - Băimăreanul Florin Eugen Frunză a reuşit sâmbătă cea de-a 16-a "dublă" din acest campionat.

23 - numărul de goluri marcate în runda a 7-a (16 gazdele, 7 oaspeţii).

56.500 - numărul spectatorilor care au asistat la cele 9 meciuri ale etapei.

1.050.000 - baremul oficial (în lei, desigur) pe care l-a primit Adrian Porumboiu pentru cele 7 întâlniri conduse la centru în acest campionat. El este singurul arbitru care a "fluierat" în fiecare etapă scursă de la începutul actualei ediţii a Diviziei naţionale.

CELELALTE REZULTATE

CEAHLĂUL - RAPID 1-0 :Sălăjean (20)

F.C. ARGEŞ - OŢELUL 1-0 : Şerban (65 - penalty)

F.C. MARAMUREŞ - PETROLUL 3-0 : Frunză (40 - penalty şi 64), Andrei (53). Eliminaţi: Bumb (F.C. Maramureş) - min. 67 şi O. Grigore (Petrolul) - min. 73

F.C. BRAŞOV - SPORTUL STUD. 0-1 : Priseceanu (56)

F.C. NAŢIONAL - INTER SIBIU 3-1 : Liţă (18), T. Cristea (39), Dună (59 - penalty) - Văsâi (57)

"U" CLUJ - UNIV. CRAIOVA 1-3 : Predatu (8) - Craioveanu (7), Stângă (21), Pigulea (56). În min. 31 Predatu ("U" Cluj) a ratat un penalty

GLORIA B-ŢA - F.C. FARUL 2-1 : Mironaş (9), Matei (57) - Pitu (88)

STEAUA - DINAMO 2-0 :Ad. Ilie (53), Roşu (75)

ETAPA VIITOARE

(sâmbătă, 15 octombrie, ora 15):

Rapid - Gloria B-ţa; U.T.A. - F.C. Naţional; Inter Sibiu - Ceahlăul; Sportul Stud. - Electroputere; F.C. Farul - F.C. Argeş; Petrolul - Steaua; Oţelul - F.C. Maramureş; Dinamo - "U" Cluj; Univ. Craiova - F.C. Braşov.

CLASAMENT D.N.

	TOTAL						PENALTY-uri in favoare		PENALTY-uri impotriva		ACASĂ						AFARĂ					
							Total	Marc	Total	Marc												
FC NAŢIONAL	7	5	0	2	20-12	15	3	3	5	4	4	4	0	0	13-5		3	1	0	2	7-7	
RAPID	7	5	0	2	10-4	15	3	3	0	0	3	3	0	0	8-2		4	2	0	2	2-2	
STEAUA	7	4	2	1	13-4	14	1	1	0	0	4	3	1	0	10-0		3	1	1	1	3-4	
GLORIA	7	4	1	2	13-11	13	1	1	2	1	4	4	0	0	8-2		3	0	1	2	5-9	
FC ARGEŞ	7	4	1	2	11-12	13	1	1	0	0	4	4	0	0	8-3		3	0	1	2	3-9	
PETROLUL	7	4	0	3	14-10	12	2	1	1	1	3	3	0	0	9-0		4	1	0	3	5-10	
CEAHLĂUL	7	3	2	2	11-10	11	3	3	2	2	4	3	1	0	9-4		3	0	1	2	2-6	
DINAMO	7	3	1	3	17-15	10	2	1	2	2	3	3	0	0	12-5		4	0	1	3	5-10	
INTER SIBIU	7	3	1	3	11-10	10	0	0	2	1	3	2	1	0	9-4		4	1	0	3	2-6	
FC FARUL	7	3	1	3	10-12	10	3	2	1	1	3	3	0	0	6-1		4	0	1	3	4-11	
FC MARAMUREŞ	7	2	3	2	7-5	9	1	1	1	0	4	2	1	1	7-3		3	0	2	1	0-2	
ELECTROPUTERE	7	3	0	4	9-12	9	0	0	2	2	4	3	0	1	9-5		3	0	0	3	0-7	
UNIV. CRAIOVA	7	2	2	3	8-10	8	1	1	1	0	3	1	2	0	3-2		4	1	0	3	5-8	
"U" CLUJ	7	2	1	4	8-11	7	2	0	0	0	4	1	1	2	5-7		3	1	0	2	3-4	
FC BRAŞOV	7	2	1	4	5-12	7	1	0	2	2	4	2	1	1	3-2		3	0	0	3	2-10	
SPORTUL STUD.	7	1	2	4	3-8	5	1	1	1	1	3	0	1	2	1-3		4	1	1	2	2-5	
OŢELUL	7	1	2	4	10-16	5	2	2	3	3	3	1	1	1	4-6		4	0	1	3	6-10	
UTA	7	1	2	4	6-12	5	1	1	3	2	3	1	1	1	3-5		4	0	1	3	3-7	

CSM REŞIŢA ÎN PRAGUL COLAPSULUI?

DAN FIRIŢEANU

Rep.: **Dane, mi-ai promis că o să stăm de vorbă despre fotbalul reşiţean...**

D.F.: Vreau să-ţi spun întâi că au venit la mine să iau echipa...

Rep: **Cine a venit? C.S.M.-ul?**

D.F.: Popescu, Cuzmanovici şi Voinescu... Azi au venit grămadă, iarăşi...

Rep.: **Scriu cum e. Doar treaba-i oficială, nu?**

D.F.: E oficială. Eu i-am amânat până după meciul cu Corvinul, după care voi lua o decizie... Dar, iar sunt în dificultate şi iar trebuie eu să-i scot...

Rep.: **Bine Dane, dar ei n-au avut bani nici pentru deplasarea de la Mediaş! Se spune că a adus Adi Cuzmanovici de acasă...**

D.F.: Pă-i asta-i. Când e greu, când echipa e la pământ, când n-au bani, trebuie să mă duc eu! În ultimii zece ani tot m-am dus la echipă în situaţii dramatice.

Rep.: **Bun, şi ce poţi tu să faci la o echipă care n-are bani, n-are lot, n-are nimic?**

D.F.: Păi vor să-i scot, să-i scot. I-am întrebat şi eu despre situaţia financiară, despre jucători, unde sunt daţi, pe ce termen. Apoi voi asculta oferta lor.

Rep.: **Stai puţin. Ultima oară te-ai dus la C.S.M., în Divizia naţională, când situaţia era deja gravă şi ai plecat din considerente financiare. Şi acum, când situaţia materială e şi mai rea, te duci?**

D.F.: Nu mă duc! Dar hai să revenim la subiectul discuţiei, fotbalul reşiţean. Că asta le-am spus şi lor: "dacă nu găsiţi pe cineva, vă desfiinţaţi!"

Rep.: **Bine, este firească situaţia următoare: Dorinel joacă în Belgia, Panduru e la Steaua, Potocianu la Progresul, Puşcaş la Dinamo, Rocco Sandu la Poli, Cristi Alexandru e la Bistriţa, iar Reşiţa n-are nici echipă şi n-are nici bani!**

D.F.: Păi nu e firesc. Asta spun de zece ani!

Rep.: **Şi unde trebuie umblat?**

D.F.: La conducere, la organizare.

Rep.: **Mai exact, la cine?**

D.F.: La comanda socială de aici!

Rep.: **De unde? De la oraş sau de la club?**

D.F.: Ce oraş, C.S.M.-ul n-are stăpân. Singurul care comandă e Cuzmanovici!

Rep.: **Bine, şi dacă el nu se descurcă, ce-i de făcut?**

D.F.: În momentul când cheltuie banii pe care i-a luat pe jucători, echipa se desfiinţează! Nu mai are ce să facă! Singura lui şansă e ca Steaua să-l vândă pe Panduru "afară" ca să mai ia o cotă parte. Dar în rest, n-au nici un viitor. Nu le dă nimeni, nimic!

Rep.: **Şi care ar fi soluţia?**

D.F.: Acum, nu ştiu, dar atunci în Divizia naţională s-ar fi găsit.

Rep.: **Reşiţa este o echipă de tradiţie în fotbalul românesc. A câştigat o Cupă a României. Acum 20 de ani era o echipă cu cuvânt greu în prima ligă. A existat şansa relansării, cu doi ani în urmă când i s-a oferit o promovare pe tavă. Nu s-a profitat. Acum nu sprijină nimeni. Nimeni nu vrea performanţă la Reşiţa, sau e altceva?**

D.F.: Eu ştiu? Exemplul cel mai elocvent e Vaştag. A trebuit să se ducă la Bacău să-i ofere cineva nişte condiţii. Ce să spun mai mult? Fenomenul sportiv la Reşiţa, începând cu Primăria şi terminând cu Prefectura nu e băgat în seamă de nimeni...

Rep.: **Primăria şi Prefectura sunt bugetare. Nu ştiu cât s-ar putea implica. Dar există această lege a sponsorizării, care e cum e, dar e.**

D.F.: Dar s-ar putea da nişte spaţii comerciale pentru club! Soluţii trebuie să existe. Nu e Reşiţa oraşul care să nu poată face nimic...

Rep.: **Bine, dar conducerea clubului se zbate în acest sens?**

D.F.: Conducerea clubului nu e agreată şi atunci nimeni nu dă bani!

Rep.: **Şi care e soluţia totuşi? Reşiţa a retrogradat din impotenţa conducerii şi acum e pe cale să retrogradeze şi din liga a doua. Asta e părerea mea...**

D.F.: Asta se va întâmpla. N-au nici un ban. Eu cred că pot să retrogradeze pentru că n-au venit încă echipele mari peste ei.

Rep.: **Acum doi ani a revenit Pătruică şi aplecat, apoi, şi el...**

D.F.: Pătruică n-a avut bani să sprijine echipa. Nu destui. A contribuit, dar n-a fost de ajuns. Ar trebui zece ca el. Şi un consiliu de administraţie, care să hotărască destinele echipei. Dar nimeni n-a vrut să colaboreze cu ei.

Rep.: **Cu conducerea?**

D.F.: Da.

Rep.: **Înseamnă că, în situaţia asta, conducerea e vinovată!**

D.F.: Nu e agreată. Cât de rău poate merge o uzină ca I.C.M.R.-ul sau C.S.R.-ul, tot poate ţine o echipă. Măcar au fondul de salarii pentru 30 de angajaţi. Care e câteva milioane. Dar nimeni nu agresează conducerea şi atunci nu dă!

Rep.: **În concluzie, dacă actuala conducere s-ar da la o parte, s-ar rezolva ceva?**

D.F.: Probabil că soluţia asta este. Când nu se va mai putea face nimic se vor da la o parte. Dar când va fi metastază nu ştiu cine va mai putea salva ceva.

Rep.: **Repet totuşi, dacă n-ar fi această conducere, s-ar găsi cineva să investească în C.S.M.?**

D.F.: Şi când a fost împuşcat Ceauşescu lumea s-a întrebat cine va conduce ţara şi uite că s-a găsit. Dar acum este foarte delicat să se dea la o parte, pentru că jucătorii au fost vânduţi iar banii cheltuiţi. Şi trebuie să dea socoteală! Să depună un bilanţ! În plus, la situaţia asta de jucători nu, bani nu, cine e dispus să ia totul de la capăt? Vezi, la Poli e alt fenomen. Au căzut, dar s-au reorganizat rapid.

Rep.: **La Poli, totuşi, alta a fost situaţia...**

D.F.: Da, ei au luat 900.000 dolari pe Timofte, în trei ani. În loc să-i ia Reşiţa. Altă anomalie. Dar adevărul e că Poli are şi o mai bună organizare la nivelul clubului. Chiar dacă conducerea de acum nu mai e aşa competitivă ca pe vremuri. Nu poate fi competitivă din moment ce a retrogradat. Atunci, trebuia schimbată! Acum încearcă să-şi repare greşeala.

Rep.: **Şi, probabil, o va repara...**

D.F.: Eu nu ştiu. După părerea mea Bihorul promovează!

A consemnat DUKI POPOVICI

poate salva ceva?

Nu-i vestiaru' seif de bancă...

■ La meciul CSM Reşiţa - Unirea Alba Iulia, portarul oaspeţilor, Filip, a apărat senzaţional, enervându-l peste măsură, pe antrenorul secund al reşiţenilor, Arpad Dozsa, care i-a promis chiar o "bumbăceală" la ieşirea din teren. Adică ceva în genul tratamentului aplicat roşnegrilor, acum doi ani, la Alba Iulia. Norocul lui Filip s-a numit Boşca, goalkeeperul gazdelor executând o lovitură liberă (!), până la Panescu, care a înscris. Astfel după meci, ameninţările lui Arpad Dozsa s-au limitat doar la "bumbăceli" verbale.

■ Călin Rosenblum a fost cunoscut, la Timişoara, ca un tip căruia i-a plăcut să fie întotdeauna elegant îmbrăcat. Acelaşi bun obicei îl are şi acum la Braşov. "Jidanul" vine la antrenamentele Metromului, la costum şi cravată. Acest fapt l-a determinat pe antrenorul Gabriel Stan să-i atragă atenţia că ar putea trezi invidia coechipierilor, care vin îmbrăcaţi direct în trening. Agentul nostru, prezent la jocul Poli - Metrom, a rămas surprins cum de acceptă Călin să evoluează într-un echipament atât de jalnic, ca al braşovenilor. Sau poate acesta este şi motivul pentru care nu s-a simţit în largul său, fiind înlocuit după pauză.

■ După meciul C.F.R. - I.C.I.M., agentul nostru l-a surprins pe libero-ul Alin Artimon vorbind singur! Motivul? În acest început de campionat a trimis pentru a treia oară balonul în bară! De data aceasta, cu piciorul! Ar fi cazul ca în partida cu CSMR-ul (următoarea pe teren propriu) să se termine cu ghinioanele.

■ Sâmbătă, în tribunele stadionului C.F.R., o prezenţă surprinzătoare: arbitrul Ion Crăciunescu. Cel puţin la fel de surprinzătoare a fost însă şi apariţia vicepreşedintelui lui Poli, Stelian Anghel, foarte elegant, deşi alb-violeţii susţineau un joc important la Cluj. Agentul nostru şi-a suflecat mânecile şi s-a pus pe treabă. Cât ai clipi din ochi, a aflat că cei doi urmau să fie naşi la nepotul cunoscutului... naş al jucătorilor timişoreni şi patron, Ion Cherciu. Botezul s-a ţinut la baza de agrement de lângă stadionul din Sînmartin. Culmea că acolo se afla în cantonament UMT-ul lui Tavi Roşca! Sperăm însă că această chermeză nu-i va folosi ca alibi, antrenorului timişorean, pentru prestaţia lamentabilă a elevilor săi, în partida de duminică, cu Constructorul Craiova.

■ Vicepreţedintele C.S.MR.-ului, Luci Voinescu şi organizatorul de competiţii, Ghiţă Albu, n-au făcut deplasarea, sâmbătă, la Mediaş. De altfel, n-a lipsit mult ca să nu facă deplasarea nici echipa. Clubul se confruntă cu grave probleme financiare. Spionul nostru a aflat că pentru a ajunge la Mediaş, preşedintele Adrian Cuzmanovici a adus din mărcile sale de acasă, o bancnotă de o mie! Era mai bine însă să nu facă acest gest, deoarece în cazul neprezentării, băieţii ar fi pierdut doar cu 3-0. Aş, au luat cinci!

■ Uneori prestaţia unui arbitru poate fi mai hazlie decât momentele vesele cu comicii vestiţi ai ecranului. Astfel, în timpul meciului Metalul Bocşa - Unirea Alexandria, arbitrul Zodie (şi numele-i ciudat) l-a chemat pe jucătorul gazdelor Costescu, autorul unui fault dur. A dus mâna la buzunarul cu cartonaşe şi... a scos o batistă cu care şi-a şters transpiraţia! Şi bocşeanul a scăpat doar cu un avertisment verbal.

■ Deplasarea feroviarilor timişoreni la Braşov, în vederea întâlnirii cu Tractorul, din etapa intermediară, a fost plină de peripeţii. O parte din jucători au mâncat sandwichuri, alţii struguri, la cină! Dar şi unii şi alţii au avut serioase deranjamente stomacale, toaletele din hotelul unde au fost cazaţi, fiind realmente asediate! Sau poate că n-au fost de vină alimentele, ci autobuzul cu care au făcut deplasarea! Unul care părea a fi din timpul războiului, în interiorul lui fiind o căldură de 50 de grade! Pe undeva, nu trebuie să ne surprindă faptul că alb-vişinii au avut un ritm mai puţin susţinut în repriza secundă, după ce au călătorit 900 de kilometri cu un asemenea vehicul!

AGENTURA

Rădulescu îl învinge pe Rădulescu

CFR CLUJ - POLI 0-1 (0-0)

Stadion CFR, teren bun, timp frumos, spectatori 800.
Arbitri: G. Ionescu (Bucureşti) - Gh. Tomoioagă, Gh. Olaru (ambii din Rm. Vîlcea).
Observator: Gh. Ene (Bucureşti).
Cartonaşe galbene: Tămaş, Năstruţ - Trandu, Băban.
CFR: CÎRLAN (cpt.) - D. Man - DULCA, Năstruţ, Simon - Tămaş, TRUŞCĂ, Olar, Marian (69, Gabor) - IEPURE, Coroian (83, Haitonic).
Antrenor: C. Rădulescu. Pe bancă: Pîglişan, Benke, Cazan.
POLI: ALMĂŞAN - ANDREAŞ - VARGA (cpt.), Macavei, Stoicov - CĂLIN, Trandu (73, Contra), SANDU, CONTESCU - Băban, O. Popescu (55, Kovacs).
Antrenor: C. Rădulescu. Pe bancă: Pîrva, Solomon, Velcea.
A marcat: TRANDU (min. 70), care a transformat ca la antrenament de la 6-7 m de poartă, o centrare venită de pe partea dreaptă.
JUCĂTORUL MECIULUI: CĂLIN.

Înainte de joc, ambele tabere şi-au declarat dorinţa de a câştiga întâlnirea. ● Oaspeţii încep bine, Călin executând periculos o lovitură liberă de la 30 m, reţinută de Cîrlan (min. 3). ● La cealaltă poartă, Almăşan reţine cu dificultate şutul lui Iepure, după o reuşită combinaţie a acestuia cu Dulca şi Truşcă. ● Mingea a circulat mult între cele două careuri de 16 m, s-a jucat pe contre, ceea ce a dat culoare jocului, ambele apărări remarcându-se. ● Timişorenii domină centrul terenului, dispunând de o linie mediană mult mai experimentată şi mai laborioasă. ● Gazdele au înscris cu un minut înainte de pauză, însă arbitrul Ionescu a anulat golul pe motiv de ofsaid, poziţie pe care numai dânsul a văzut-o. ● Pauza i-a ajutat pe timişoreni, ceferiştii fiind afectaţi de neacordarea golului şi de nervozitatea din tribune. ● Mijlocul timişorean a continuat să facă legea, Contescu, Băban şi O. Popescu ratând situaţii favorabile. ● Golul lui Trandu parcă a turnat benzină pe foc în rândul spectatorilor. ● Acţiunile CFR-ului scad în intensitate, iar oaspeţii, cu un moral bun, şprintează spre victorie. ● În minutul 78 timişorenii înscriu un gol valabil prin Băban, neacordat de G. Ionescu pentru acelaşi motiv de ofsaid. ● Rezultat pentru care studenţii au muncit până la ultimul fluier, victoria fiind pe deplin meritată.

MIRCEA CHECICHEŞ

MINUTUL 91

COSTICĂ RĂDULESCU: **"Am întâlnit cea mai bună echipă de până acum în deplasare, preocupată de fotbal, cu un bun angajament şi disciplină tactică. În prima repriză, Poli nu a respectat întrutotul sarcinile de joc. Am căzut în plasa gazdelor, care au cedat deliberat mijlocul terenului. După pauză vârfurile au fost mai susţinute şi frontul de atac a fost mai larg. Am obţinut o victorie importantă la Cluj, pe care vrem să o repetăm şi în alte deplasări, fiindcă obiectivul nostru e promovarea."**

Fecioru, începătoru'?

GLORIA REŞIŢA - UNIREA DEJ 2-1 (1-0)

Stadion "Gloria", teren bun, timp frumos, spectatori 600
Arbitri: C. Fecioru - F. Chivulete, A. Iordăchescu (toţi din Bucureşti)
Observator: Simion Surdan (Timişoara)
GLORIA: FEKETE (cpt.) - I. PĂTRU - Tuluc, Mitar, Veche - Bălean, Dincă, CHIŞ, Marcă (42, Manole) - Marcu (80, Dacica), FURDUI.
Antrenor: V. Roşca
Pe bancă: Vlădoi, Brici, Kapornyai
UNIREA: Ceclan - Estinca - TÎRCHINECI, Bota, Farcaş (cpt.), Fl. Nae - Olariu, Sălăjean (10, MOŞUŢ), Cupşa (79, Albu), Praţa - PÂRVU
Antrenor: N. Manea
Pe bancă: Rus, Botiş, Fl. Manea
Au marcat: FURDUI (min. 20), şut sec după pătrunderea şi pasa inteligentă a lui Marcă; CHIŞ (min. 85), voleu cu boltă din marginea careului; FL. NAE (min. 90), din penalty, inventat de arbitru la o cădere artistică a lui Pârvu.
Jucătorul meciului: CHIŞ

● După evoluţia nesatisfăcătoare de la Oradea, Brici şi Kapornyai au fost trecuţi pe banca de rezerve, unde au "suferit" 90 de minute, schimbările efectuate nevizându-i şi pe ei ● Subestimând noua promovată, reşiţenii s-au complăcut într-un joc haotic ● Din min. 35 până spre final, oaspeţii au dominat copios, ridiculizând gazdele, şi dacă Fekete n-ar fi salvat miraculos în min. 57 (voleu Moşuţ) şi 59 (şut Praţa) acum la Gloria s-ar fi vorbit probabil de... necesare schimbări ● La primul său meci în divizia A, bucureşteanul C. Fecioru a gafat nepermis de mult făcându-mă să mă întreb pe ce criterii se face promovarea în masă a arbitrilor bucureşteni?

PETRU FUCHS

MINUTUL 91

N. MANEA: "Un rezultat de egalitate ar fi fost mai echitabil. Gazdele au trimis primul şut pe poartă în repriza a doua abia în min. 85, care din păcate a însemnat şi golul desprinderii. Primul gol al localnicilor a fost din ofsaid, iar atacul la Tîrchineci trebuia sancţionat cu penalty. N-am ştiut să fructificăm, în repriza a doua, câteva situaţii clare de gol, dar asta ni se întâmplă de 6 etape: avem nevoie de 7-8 situaţii pentru a marca un singur gol!"

A. COCA *(antrenor secund Gloria)*: "Am întâlnit o echipă ambiţioasă care a căutat să ia cu orice preţ un punct. Au fost ajutaţi şi de arbitraj, Tuluc fiind oprit neregulamentar în cursa spre gol. În partea a doua am căzut în capcana jocului pe contre, când, la 1-0, trebuia să mizăm pe contraatac"

18-0 la cornere şi doar remiză!

CFR TIM. - ICIM BRAŞOV 1-1 (0-1)

Stadion CFR, teren foarte bun, timp frumos, spectatori 1000
Arbitri: Al. Crişan (Bucureşti) - P. Radu (Bucureşti), V. Lungu (Iaşi)
Observator: Adrian Rămureanu (Bucureşti)
Cartonaşe galbene: Drăgănoiu, Petre, Otiman, A. Vasile, Artimon
C.F.R.: Boldor - ARTIMON - Diaconescu, Himcinschi, Ivan - Gligorovici, STOICAN (60, Petre), Otiman (83, Florescu), Vlătănescu - Simcelescu (cpt.), FOALE
Antrenor: Gh. Chiniuc
Rezerve: Ţurcaş, Pavlov, Brindescu
I.C.I.M.: MUREŞAN - STOICA - Drăgănoiu, ACHIM (cpt.), OLOGU - Nan, Ghindaru, Sala (60, Chiric) - Kereszteş (72, Brujan), A. Vasile, Petruş
Antrenor: A. Furnică
Rezerve: Turdean, Marsavela, Ghileanu
Au marcat: NAN (min. 37) cu un şut de la 14 metri, în stânga lui Boldor, cu toată opoziţia lui Artimon, la capătul unui contraatac care a surprins defensiva gazdelor; FOALE (min. 69), din penalty, acordat cu mare uşurinţă în urma unui duel între acelaşi Foale şi Achim.
Jucătorul meciului: MUREŞAN

● Când marchezi 8 goluri în ultimile două jocuri pe teren propriu, iar adversarul pe care-l întâlneşti a cedat la Timişoara în cele două ediţii precedente de campionat, la aceeaşi diferenţă (0-2), sigur că nu îţi pui decât problema scorului ● Chiar dacă CFR-ul n-a câştigat, suporterii n-au fost însă prea necăjiţi deoarece băieţii lui Ghiţă Chimiuc au făcut o primă repriză excelentă (cum n-au mai reuşit feroviarii de câtiva ani!). A lipsit doar golul, desigur cel mai important lucru, dar cel care s-a opus cu mult succes bombardamentului la poarta braşoveană (18-0, raportul cornerelor) a fost goalkeeperul Mureşan ● Cu excepţia contraatacului nimicitor din min. 37, oaspeţii n-au contat în primele 45 de minute, prestaţia lor nefiind cu nimic superioară Phoenixului, cu o săptămână în urmă ● Gazdele au alergat 32 de minute după egalare, care a venit în urma unui penalty mai degrabă inventat de omul în negru, care n-a văzut însă două infracţiuni în careul galben-albăstrilor, în prima parte a jocului ● În final, timişorenii nu şi-au apropiat victoria, deşi a intrat şi Narcis Petre (argintul viu, Ştoican, însă nu trebuia înlocuit), dar şi Kereszteş a ratat incredibil K.O.-ul ● Oricum, elevii lui Adrian Furnică au cules mai mult decât au semănat.

SANDU USUSAN

MINUTUL 91

GHIŢĂ CHIMIUC: "Le-am spus băieţilor să fie atenţi în apărare! Dacă arbitrul ne-ar fi acordat unul din cele două penalty-uri clare pe care le-am avut, la scorul de 0-0, alta ar fi fost situaţia. Aşa, a trebuit să alergăm după egalare."

ADRIAN FURNICĂ: "Fiecare din echipe putea să-şi apropie victoria. Deşi C.F.R.-ul a dominat în prima repriză categoric, puteam pleca cu 3 puncte de la Timişoara. Consider însă rezultatul echitabil."

OCHI ÎN OCHI

SORIN VLAICU:

"Şi pe mine m-a luat nea Costică de păr!"

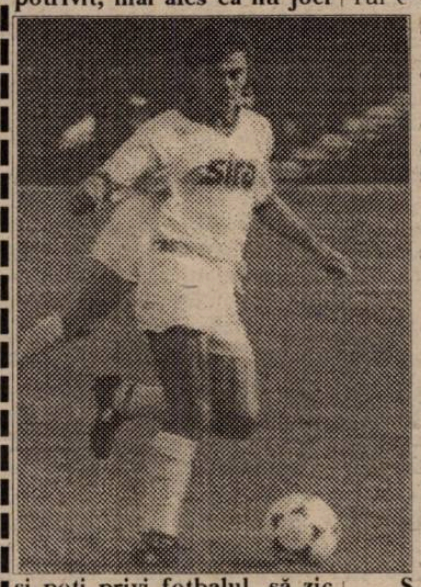

Rep.: **Sorine, n-am stat de vorbă cam de mult. Poate acum e momentul cel mai potrivit, mai ales că nu joci şi poţi privi fotbalul, să zic aşa, din exterior. Deci, în pregătiri Poli a impresionat foarte mult. A învins pe toată lumea, inclusiv echipe de primă ligă. A înregistrat chiar scoruri categorice. Acum, e adevărat, e pe primul loc, dar parcă jocul nu e cel din pregătiri. De ce?**

S.V.: Răspunsul e simplu. În pregătiri am folosit o echipă pe care n-am putut-o folosi niciodată în acest campionat. De ce spun asta. La nea Costică astfel e pregătit jocul. Dacă unul nu joacă, sau înlocuitorul său nu corespunde, se cunoaşte. Deci, în pregătiri i-am folosit pe Baban şi pe Octavian Popescu. Deja ne creaserăm nişte automatisme şi ne ieşea totul. Dar pe ei nu i-am avut şi s-a cunoscut în primele etape.

Rep.: **Dar, totuşi, aţi avut un program relativ uşor. Eu cred că şi tu te aşteptai la mai mult...**

S.V.: Da, bineînţeles! A fost euforia meciurilor acelea din pregătiri. A mai fost şi acel 8-0 din prima etapă. A venit însă 0-6 la Oradea şi ne-a trezit...

Rep.: **A fost, zic eu, totuşi, un accident...**

S.V.: Şi eu cred la fel. Vorba lui Piticu, dacă mai jucăm de zece ori cu Bihorul nu putem să păţim aşa ceva! Dar aşa se întâmplă câteodată în sport... Adevărul e că nici acum nu merge jocul cum trebuie. Nu jucăm tot timpul cu aceeaşi echipă. Am mai spus, aşa e stilul de joc a lui nea Costică, dacă unul nu joacă se cunoaşte. Acum, **(n.n. - dialogul a avut loc înaintea etapei de sâmbătă)** au intrat Băban şi Octav, dar n-am fost eu şi Călin. Când o să fim toţi va fi mult mai bine.

Rep.: **La Poli este un paradox. Până acum aţi deschis scorul doar din 11m, sau datorită... autogolurilor. Aşa a fost cu Zalăul, Dejul şi Clujul, aşa a fost şi la Craiova...**

S.V.: E interesant. Nu m-am gândit la asta. Probabil că dăm primul gol mai greu. Eu ştiu, poate datorită tracului. Noi trebuie să câştigăm toate meciurile şi trebuie să dăm gol. Şi dacă nu iese, te precipiţi...

Rep.: **Este poate prematur să vorbim, dar cum toată lumea o dă pe Poli principală favorită la promovare, te întreb dacă acest lot ar face faţă în Divizia naţională?**

S.V.: Nu, păi suntem practic aceeaşi echipă de anul trecut. Şi dacă am picat... Dar poate, cu stilul lui nea Costică... Deşi parcă jucătorii de acum nu mai sunt ca pe vremuri. Nu sunt receptivi.

Rep.: **Oare de ce?**

S.V.: Poate şi pentru că sunt băieţi de bani gata. Au maşină la 18 ani, au de toate. Nu sunt poate aşa de interesaţi. Pe vremuri, acum trei ani nu era aşa. Ce zicea nea Costică era lege. Nu ştiu, să zică nea Costică, dacă am întârziat eu la antrenament vreodată. Mi-ar fi fost ruşine.

Rep.: **Aceasta să fie cauza datorită căreia nu apar jucători tineri de valoare în Timişoara?**

S.V.: Se poate. La alte echipe, cum ar fi Craiova, tinerii jucători au o mai mare dorinţă de afirmare. Dar Craiova e alt oraş, iar Timişoara altul. Alte sunt posibilităţile aici.

Rep.: **Vreau să lămurim acum o controversă. Nea Costică şi-a exprimat părerea în mai multe ziare. În Vest Sport a apărut şi varianta lui Strizu, care l-a cam enervat, pe nea Costică. Ce a fost de fapt?**

S.V.: Simplu. Nea Costică i-a făcut o observaţie normală. Nu l-a jignit. Şi Strizu a reacţionat cum a reacţionat. Părerea mea e că el n-a fost atras de Poli şi de Timişoara. Cine ştie, poate a trăit prea mult la Bucureşti. Oricum, n-a avut dreptate. Eu ţin minte că şi pe mine mă lua nea Costică de păr, sau mă certa. Strizu n-a avut dreptate. Cum a spus că l-a bătut pe Trandu. Păi atunci Trandu trebuia să plece de la echipă şi nu Strizu!

Rep.: **Viitorul ţi-l legi de Poli, în continuare?**

S.V.: Evident. E ca o datorie! Am căzut, acum trebuie să promovăm!

Rep.: **Acum doi-trei ani erai foarte hotărât să pleci...**

S.V.: E adevărat. Dar acum e altceva. A venit nea Costică. Am altă încredere. Ştiu exact ce trebuie să joc. Joc cu pasiune şi cu plăcere. Pentru mine nea Costică e cel mai, cel mai...

DUKI POPOVICI

HOŢUL DE FANIOANE

Recent, la Câmpina, a avut loc "Expo-fotbal '94", la care au participat şi doi colecţionari de materiale sportive din judeţul Timiş, Marius Stăniş (Timişoara) şi Gh. Rotaru (Sânnicolaul Mare). La întoarcerea spre casă, în tren, celor doi le-au fost furate geamantanele în care aveau colecţiile de fanioane, insigne şi alte materiale. Se pare că ele au fost subtilizate de un individ înalt, brunet, cu mustaţă, 35-40 de ani, care călătorea în acelaşi compartiment. De joi, un tip cu aceleaşi semnalmente, care-şi zice Marinică, vinde fanioane în Reşiţa, în piaţa din Govândari. Chiar la intrarea în stadion, sâmbătă, la meciul Gloria - Unirea Dej, acelaşi individ îşi confirma negoţul. Rugăm posibilii cumpărători din Reşiţa sau împrejurimi să-i contacteze pe cei doi colecţionari, în vederea elucidării cazului. O pot face pe adresele: *Stăniş Marius C-tin, str. Fructelor nr.6, Timişoara* şi *Gheorghe Rotaru, str. Cenadului nr.78, Sânnicolaul Mare.*

CLASAMENT AII

POLI	7	5	1	1	19-9	16
TRACTORUL	7	4	1	2	13-6	13
C.A.O.	7	4	1	2	15-9	13
I.C.I.M.	7	4	1	2	9-4	13
GLORIA REŞ.	7	4	1	2	7-8	13
METROM	7	4	0	3	13-7	12
JIUL PETR.	7	4	0	3	13-12	12
GAZ METAN	7	3	2	2	13-6	11
CORVINUL	7	3	1	3	21-11	10
A.S.A.	7	3	1	3	10-14	10
C.F.R. TMS.	7	2	3	2	10-8	9
UNIREA A.I.	7	2	3	2	5-6	9
F.C. I.E.E.L.I.F.	7	2	2	3	10-10	8
C.S.M. REŞ.	7	2	2	3	4-12	8
UNIREA DEJ	7	2	1	4	8-13	7
C.F.R. CLUJ	7	1	3	3	6-11	6
PHOENIX	7	0	3	4	2-17	3
ARMĂTURA	7	0	2	5	7-22	2

CELELALTE REZULTATE

JIUL PETROŞANI - C.A.O. 2-1 : Dodu (38), Mangalagiu (90) - Borza (12)
GAZ METAN - CSM REŞIŢA 5-0: Silăveanu (6, 38 şi 46), Handrea (23), Şomfălean (75)
UNIREA A.I. - ARMĂTURA 2-0 : Rusu (21), Mărgineanu (82). În min. 76 N. Popa a ratat un penalty.
METROM - F.C. I.E.E.L.I.F. 5-0 : Beraru (6), Gyorffi (37), Decu (56 şi 81, ambele din penalty), Bona (88)
CORVINUL - A.S.A. 8-0 : Mitrică (22, 61 - penalty şi 74), Şuvagău (33), Bardac (54), Bordeian (63), Costăchescu (77), Zanc (82). Eliminat: Kallo (A.S.A.) - min. 64
TRACTORUL - PHOENIX 2-1 : Măuţă (37), Gnandt (65) - Irimuş (27). În min. 78 Braşoveanu (Tractorul) a ratat un penalty

REZULTATE ET.6

Poli - Metrom 3-1: Varga (75, penalty), Baban (83), Trandu (85) - Decu (90, penalty)
C.S.M. Reşiţa - Unirea A.I. 1-0 : Panescu (85)
Phoenix - F.C. I.E.E.L.I.F. 0-0
Unirea Dej- C.F.R.Cluj 2-1: Manea (49), Pârvu (81) - Coroian (8)
Armătura Zalău - Jiul Petroşani 2-3 : Al. Pop (23), Păturică (57) - Fl. Stoica (47 şi 65), Cr. Lazăr (72)
I.C.I.M.- Corvinul 1-0: Chiric (25)
Tractorul - C.F.R. Timişoara 2-0: Voda (6), Braşoveanu (62)
C.A.O.- Gloria Reşiţa 3-0: O. Lazăr (40 şi 63), Vancea (47, penalty)
A.S.A. - Gaz Metan 3-1 : Cioloboc II (20), Kallo (64), Păslaru (73) - Pusztai (46)

ETAPA VIITOARE

(sâmbătă, 8 octombrie, ora 11): Unirea Dej - Jiul Petroşani; F.C. I.E.E.L.I.F. - C.F.R. Cluj; Poli - Gloria Reşiţa; Phoenix - Metrom; C.A.O. - Unirea A.I.; C.S.M. Reşiţa - Corvinul; Armătura - Gaz Metan; A.S.A. - C.F.R. Timişoara; I.C.I.M. -Tractorul.

REZULTATE AI

Miercuri, 28 septembrie:
Faur Buc. - Cetatea Tg. Neamţ 0-1; Met. Plopeni - Rocar 2-0; Portul C-ţa - Bucovina 1-0; Fl. Moreni - Şt. Mizil 1-1; Polit. Iaşi - F.C. Selena 1-1; Dacia Brăila - Poiana Câmpina 5-1; Dacia Piteşti - F.C. Vâlcea 1-0; Acord Focşani - Gl. Buzău 3-1; Callatis Mangalia - Constant Galaţi 0-2

Sâmbătă, 1 octombrie:
Rocar Buc. - Fl. Moreni 3-2; Bucovina - Met. Plopeni 2-1; Poiana Câmpina - Portul C-ţa 3-1; F.C. Vâlcea - Cetatea Tg. Neamţ 1-0; Constant Galaţi - Dacia Piteşti 1-1; St. Mizil - Callatis 5-0; Gl. Buzău - Polit. Iaşi 1-3; F.C. Selena - Dacia Brăila 2-1; Acord Focşani - Faur Buc. 0-0

În clasament: 1. F.C. Bucovina 16 p (11-6); 2. F.C. Selena 14 p (12-7); 3. Constant Galaţi 13 p (10-8) ... 16. Gloria Buzău 6 p (5-11); 17. Rocar Buc. 6 p (6-18); 18. Callatis 1p (6-29)

FLASH

ROBBY BENCZIK:

"Mi-e ciudă că nu pierd din 11 metri!"

Rep.: **Robby, eu n-am înțeles niciodată ce obiectiv are Anina?**

R.B.: Păi, s-ar părea că obiectivul e promovarea!

Rep.: **Te întreb asta deoarece Anina a fost la un moment dat echipă de liga a doua. Acum se complace într-o situație de mijloc. Bate acasă și pierde în deplasare...**

R.B.: Problema e că nu mă ajută nimeni. Adică nu chiar nimeni. Ajutorul e singular. Din partea domnului Vasile Olteanu, directorul I.M.A. Adică Întreprinderea Minieră Anina. Dar nu se poate doar atât. Echipa e Anina. Dacă vor ceilalți din oraș fotbal, să-l sprijine.

Rep.: **De ce spui că aveți probleme financiare când Anina joacă în echipament "Diadora"?**

R.B.: Lasă, că asta-i treaba mea!

Rep.: **Adică?**

R.B.: Păi tu ai văzut vreodată o echipă de-a mea îmbrăcată urât?

Rep.: **Nu-i vorba de asta, dar...**

R.B.: Am furat cecul, tată...

Rep.: **Cum?**

R.B.: Dacă-ți spun!

Rep.: **O bag la ziar!**

R.B.: Și ce dacă? Eu nu mă feresc de adevăr! Dar revin la promovare. E posibilă, doar dacă dlui. Olteanu i se alătură și alții!

Rep.: **Cum se explică, totuși, că acasă câștigați ușor. Uite, cu Stoina mi-ai spus acum o săptămână că va fi 2-0 și 2-0 a fost...**

R.B.: Duminică joc cu Sadu. Tot 2-0 va fi!

Rep.: **Cum de ești așa de sigur?**

R.B.: Dacă mă supăr e 3-0! Arbitrii mi-au venit, de exemplu, miercuri, la ora 2. În loc de 1, conform ultimelor reglementări ROAF. Deci n-a fost 1, a fost 2...

Rep: **Deci ăsta-i secretul... A fost și un 11m.**

R.B.: Am o ciudă pe 11m, acasă... Mi-e ciudă că nu pierd afară cu 11m. Prietenul meu Țeavă, de la Gloria, a luat gol din 11m, acasă! Dar asta-i valoarea conducătorului. Sper să citească și Mândru. Să vadă cine-i jupânul!

Rep.: **Apropo de Gloria, ce zici de... C.S.M.?**

R.B.: Dă-mi o batistă să le plâng de milă! Dar ce mă întrebi pe mine de C.S.M.? Întreabă-l pe Cuzmanovici!

D.P.

FOOTBALL NEWS

● VLAICU REVINE. Accidentat în partida de la Craiova cu IEELIF, Sorin Vlaicu și-a reluat antrenamentele, din această săptămână. Totuși, el este incert pentru meciul pe care Poli îl va susține sâmbătă pe propriul teren cu Gloria Reșița.

● SUPĂRATUL STROIA. Schimbat în pauza meciului CSM Reșița - Unirea Alba Iulia, datorită prestației sale mai mult decât modeste, Nicolae Stroia a avut o atitudine jignitoare față de antrenorul Carol Gall. O asemenea purtare față de Dan Firițeanu ar fi însemnat, cu toată criza de efectiv prin care trec reșițenii, excluderea din lot.

● IONUȚ POPA ADUCE GHINION. Pentru redresarea situației în clasament, lemnarii de la CPL Arad l-au angajat ca antrenor pe Ionuț Popa. Alegerea nu s-a dovedit a fi prea inspirată, pentru că sub conducerea noului coach, arădenii au pierdut deja două partide, culmea ambele pe teren propriu, cu Olimpia Satu Mare și Minerul Cavnic.

● VĂ MAI AMINTIȚI DE VOICILĂ? La 41 de ani, fostul internațional Florea Voicilă de la Unirea Alexandria, continuă să joace, cu succes, în echipa la care a activat în întreaga sa carieră. Duminică, la Bocșa, el a fost principalul artizan al scorului alb realizat de vizitatori, dirijându-și foarte bine mai tinerii colegi, din postura de libero, pe care o ocupă de la vreme încoace.

● GHIȚĂ CODREANU ABSENT. O absență motivată sâmbătă de la stadionul CFR: Ghiță Codreanu, nelipsit de la meciurile feroviarilor. De data aceasta, nea Ghiță a avut o sarcină precisă: a fost la Petroșani să "spioneze" Jiul, următoarea adversară pe care Poli o va întâlni în deplasare.

● ZSIZSIK A REVENIT ACASĂ. Săptămâna trecută v-am informat despre reîntoarcerea din Germania a lui Gyussi Zsizsik care nu și-a găsit nici un angajament în țara lui Beckenbauer. Robby Benczik i-a oferit un "post" la Minerul Anina, numai că Gloria Reșița cere cam mult pentru perfectarea transferului: 2 milioane lei, sumă considerată inacceptabilă de mineri. Oare pentru câte a făcut Gyussi pentru Gloria, nu ar merita să-și încheie cariera câștigând ceva prin "minele" Aninei? Cu atât mai mult cu cât lotul constructorilor cuprinde vreo 40 de nume, dintre oamenii de bază nefăcând parte și Gyussi.

● MIRCEA LEAC a părăsit din nou echipa Agro Curtici. Urmează probabil un timp de gândire și apoi de... răzgândire!

● După ce a fost indisponibil 3 săptămâni, LUCIAN POPESCU a marcat duminică primul gol în campionat pentru echipa sa Raba ETO Győr (înainte de accidentare realizase doar trei goluri în Cupa Ungariei). Ioan Pătrașcu, directorul tehnic de la FC Stadler Kiskőros a luat legătura cu managerul lui Lucian, Florin Iacob în vederea unui eventual transfer la echipa miliardarului Iossef Stadler.

● COSTICĂ CROITORU, jucător de bază al Minerului Anina și-a serbat joi cea de-a 35-a toamnă a vieții alături de echipa de... handbal a CSM Reșița. La mulți ani, Costică!

● CONSTANTIN NEAGU (zis Porcu') și-a găsit o echipă în Germania, lângă Darmstadt și deocamdată locuiește la hotel.

● CRIZĂ DE EFECTIV LA UMT. Întrucât Paleacu, Mic și Răcelescu sunt indisponibili, Tavi Roșca a avut o nouă campanie de completare a lotului: vor îmbrăca tricourile alb-negre portarul Popovici (provenit de la Poli, din promoția de pioneri antrenați de Petre Spăriosu) lângă care vor activa foștii săi coechipieri Sasu și Gherman, a căror "implementare: la Vega Deva s-a dovedit nereușită.

● TESTELE FIZICE - PREA DIFICILE? Joi a avut loc o dezbatere furtunoasă a arbitrilor arădeni, care nu pot fi de acord cu ideea că trebuie să reușească la testele fizice, considerate mult prea drastice. S-a invocat faptul că în județele vecine se fac unele reduceri, ale distanțelor care trebuie parcurse la testul Cooper în funcție de vârstă. Ne-am interesat și noi și am aflat că baremul este același peste tot: 2700 m.

DIVIZIA B SERIA A III-A

Arbitraj tipic de... B!

● La echipa timișoreană se simte tot mai acut lipsa unui coordonator de joc. U.M.T.-ul a dominat pe întreg parcursul jocului, dar haotic, cu pase anapoda și centrări înalte pentru doi atacanți... scunzi ● Ocazii, totuși au fost, dar au fost ratate cu seninătate ● Oaspeții, au o echipă foarte tânără (8 jucători sub 20 de ani), s-au apărat cu tenacitate, dar au ieșit la joc abia când au fost conduși ● Cu un minut înaintea golului egalizator, Radu a șutat pe lângă poarta goală! ● În min. 79, Nedelcu a fost clar faultat în careu de Petrov, dar arbitrul n-a acordat nimic ● În schimb în ultimile secunde ale partidei, la o minge blocată de Guran în zona liniei porții, arbitrul, împins de jucătorii gazdă, s-a consultat cu tușierul și când tribunele se așteptau să acorde gol a acordat... penalty ● Au urmat scene penibile generate, firesc, de un arbitraj penibil, tipic de divizia B, această serie a nimănui...

U.M.T. - CONSTRUCTORUL CRAIOVA 2-1 (0-0)

Stadion U.M.T., teren bun, timp frumos, spectatori 800
Arbitri: L. Dudaș (Lăpușel) - N. Covaci, V. Racolțea (ambii din Baia Mare)
Cartonașe galbene: Avram, Banu, Pascu, Pătrășenică, Nedelea
U.M.T.: Nistor - Ghițoaica - PETROV, Avram, MICLEA - Banu, Brucă, Rusz (61, Olariu), Radu - Vasco (cpt.), Bochiș (75, Porumb)
Antrenor: O. Roșca. Pe bancă: Kalușer, Siminiceanu, Utvineanțu
CONSTRUCTORUL: GURAN - Ioniță - Pătrășenică, NICULESCU, Nedelcu - Îmbucătură (63, Rizeanu), DOBRESCU, VĂRZARU, Pascu - Cristea (45, Mărciucă), POPA
Antrenor: O. Drânceanu. Pe bancă: Irimia, Bodea, Nedelea
Au marcat: BOCHIȘ (min. 62), din penalty, acordat pentru un fault la Vasco; NICULESCU (min. 84), șut din cădere la o bâlbâială a apărării timișorene, după o centrare a lui Vărzaru; VASCO (min. 90), din penalty, acordat pentru un henț a lui Rizeanu
Jucătorul meciului: VĂRZARU

O. DRÂNCEANU: "Nu-mi pare rău că U.M.T.-ul a câștigat, îmi pare rău că arbitrii ăștia strică fotbalul românesc!"

LUDOVIC DUDAȘ *(arbitrul partidei, despre "faza" din min. 90):* "Mi s-a părut că mingea a trecut linia porții. Am fluierat și m-am dus să mă consult cu tușierul. Acesta mi-a spus că n-a fost gol dar a fost... henț la un apărător craiovean. Atunci am acordat 11 m"

ȘTEFAN MARTON

Când Ciucur e anihilat...

● A fost un meci de mare angajament fizic. Bocșa a dominat mai ales în a doua repriză, când a atacat cu toate compartimentele, dar a păcătuit la finalizare. De mult n-am văzut atâtea ocazii, dar și atâta imprecizie în fața porții ● Nimic mai grăitor decât faptul că bocșenii au expediat un singur șut pe spațiul porții, prin Sabaiduc. Oaspeții puteau pleca cu 3 puncte de la Bocșa, dar Trifan, scăpar singur în min. 84 a șutat în Perian.

METALUL BOCȘA - UNIREA ALEXANDRIA 0-0

Stadion "Minerul" (Anina), teren bun, timp frumos, spectatori 100
Arbitri: A. Zodie - V. Dragomir, D. Vlădoiu (toți din Ploiești)
Cartonașe galbene: Sabaiduc, Pârvan, Trifon
METALUL: Perian - TRIFON - Videscu, COSTESCU, Ciocoi - Sabaiduc, Marișescu, Grindeanu, CAIMAC - Țigla, Ciucur (cpt.)
Antrenor: F. Portik. Pe bancă: Pușcaș, Bosnia, Potra, Iavorschi, Martin
UNIREA: Croitoru (cpt.) - VOICILĂ - Stuparu (63, Nițu), Albu, Bălan - Simion, Dumitru, Pârvan, Mitroi (59, Miklos) - Trifan, Sandu
Antrenor: F. Voicilă. Pe bancă: Badea, Miruță
Jucătorul meciului: TRIFON

F. PORTIK: "Cu un singur șut pe poartă nu se poate câștiga!"

F. VOICILĂ: "Ne-am bazat pe anihilarea lui Ciucur, l-am marcat foarte strict și totul a ieșit foarte bine."

FLORIN NEMEȘ

MINICRONICĂ SUBIECTIVĂ

MINERUL BERBEȘTI - MINERUL ANINA 1-0

ROBBY BENCZIK (președinte Anina): "Degeaba am trei fundași centrali pe care dacă-i pun unul peste altul fac cât un bloc, când am luat gol cu capul din centrul careului de la unul... mic. Ce-i drept, n-am contat în atac. Am tras doar două șuturi pe poartă. Ne-au lipsit Croitoru și Gică Mărgineanțu, ambii accidentați. De arbitraj știți că nu vorbesc. Ar fi și culmea, din moment ce nu s-a dictat încă nici un penalty împotriva Aninei! Am jucat în alcătuirea: "Steiner - Țuțuianu (63, Rus), Lazăr, Pereș, Ghideu, Iorga, Ciurea, Malița, Colța, Lala (70, Iacob), Bülle. Steiner a fost cel mai bun de pe teren."

D.P.

DIVIZIA B SERIA A IV-A

Unde ești, Duckadam?

CPL ARAD - MINERUL CAVNIC 1-2 (1-1)

Stadion CPL, teren foarte bun, timp frumos, spectatori 400.
Arbitri: I. Lăcătuș (Corcova) - G. Coteți (Tr. Severin), Ghe. Avram (Tr. Severin).
Cartonașe galbene: Ștefănică, Calniciuc, Szasz.
Cartonaș roșu: Ștefănică.
CPL Arad: Mârnea - Csordaș - M. Petcuț, Ștefănică - ȘULEA, Ianoș, Molnar, Csipkar, ERDEI (cpt.) (73, Bărbosu) - Tătar (46, I. Petcuț), Cr. Avram.
Antrenor: Ionuț Popa. Pe bancă: Bota, Toduța, Ardelean.
Minerul Cavnic: FEHER (cpt.) - Calniciuc - Niță, Doza, Szasz - MUREȘAN, Băncilă, Popa, Zan (65, Cugleșan) - PISCHIȘ, Selegean (55, BUJOR).
Antrenor: Ghe. Molnar. Pe bancă: Cmira, Moldovan, Pop.
Au marcat: CR. AVRAM (19) - cu capul la o centrare a lui Erdei; PISCHIȘ (38) - cu un șut prin surprindere de la 20m; BUJOR (86) - care a șutat din unghi peste portarul Mârnea.
Jucătorul meciului: FEHER.

● Situația echipei CPL devine de-a dreptul alarmantă. ● După un debut foarte bun în campionat, echipa nu-și găsește cadența și înregistrează înfrângere după înfrângere. ● Rar se mai întâmplă ca o echipă să fie învinsă de două ori consecutiv pe teren propriu. ● Ceea ce s-a crezut că s-a reușit pe deplin, infuzia de tineret în echipă și asimilarea lor de către mai vechii jucători s-a dovediit a fi un vis iluzoriu. ● Nici de această dată echipa arădeană nu a reușit mai nimic, ratând totuși câteva ocazii de gol, dar primind cu ușurință două goluri, ceea ce a cântărit mult. ● Oaspeții au prezentat o echipă cu gabarit redus dar cu o disciplină tactică și cu o dorință de victorie demne de invidiat.

GHE. MOLNAR: "Pentru mine a fost ultima șansă. Dacă nu reușeam victoria, eram schimbat. Am pregătit jocul pe atac și a reușit. Pentru noi viața e fotbalul!"

I. POPA: "Echipa joacă fără vlagă și ambiție și rezultatele se văd!"

OVIDIU PĂCURARIU

MINICRONICĂ SUBIECTIVĂ

VESTPETROM PECICA - MINERUL URICANI 4-0

MARIUS DRĂGUCEANU (antrenor Vestpetrom): "Echipa mea a jucat decis și am reușit chiar din primul minut un gol. Oaspeții au avut și ei două ocazii pe care însă le-au ratat. Au marcat Nedelea (2), Danciu, Văleanu. De remarcat jocul bun a lui Corsenți.

Am aliniat formația: Pătruț - Văleanu - Burtea, Moț, Igna - Zaharia (Danciu), Corsenți, Arși (Oros) - Rad, Nedelea."

O.P.

CLASAMENT BIV

SIGHET	7	5	1	1	22-7 16
SALONTA	7	5	1	1	14-6 16
PAROȘENI	7	5	1	1	13-5 16
OLIMPIA SM	7	5	0	2	20-6 15
ZLATNA	7	5	0	2	19-7 15
LONEA	7	4	1	2	12-10 13
SĂRMĂȘAG	7	4	0	3	8-10 12
VESTPETROM	7	4	0	3	11-18 12
F.C. ARAD	7	3	1	3	13-18 10
TÂRNĂVENI	7	3	0	4	17-12 9
MOTORUL	7	3	0	4	10-8 9
CAVNIC	7	3	0	4	9-10 9
URICANI	7	3	0	4	7-17 9
LUPENI	7	2	1	4	10-15 7
TURDA	7	2	1	4	9-16 7
NEGREȘTI	7	2	1	4	6-18 7
CUGIR	7	2	0	5	10-10 6
C.P.L.	7	2	0	5	7-11 6
REGHIN	7	2	0	5	11-16 6
ZALĂU	7	2	0	5	7-15 6

CELELALTE REZULTATE BIII

Minerul Mătăsari - Electro C. Argeș 2-0; Petrolul Țicleni - Jiul Rovinari 3-0; ARO Câmpulung - Arsenal Reșița 4-0; Minerul Motru - Vulturii Lugoj 1-0; Met. Sadu - Petrolul Videle 3-0; Petrolul Stoina - Vega Deva 2-0; F.C. Drobeta - Drăgănești Olt 1-0

CELELALTE REZULTATE BIV

Olimpia SM - Lam. Zalău 2-0; Parângul Lonea - Met. Cugir 3-0; A.S. Paroșeni - Avântul Reghin 3-0; Minerul Sărmășag - Motorul Arad 1-0; Chimica Târnăveni - Minerul Lupeni 5-1; Minaur Zlatna - Sticla Turda 6-1; Ol. Salonta - Negrești Oaș 4-0; Sighetul Marmației - F.C. Arad 8-0

CLASAMENT B III

MOTRU	7	5	1	1	17-3 16
CÂMPULUNG	7	4	2	1	16-5 14
SADU	7	4	1	2	9-5 13
F.C. DROBETA	7	4	1	2	9-8 13
BOCȘA	7	4	1	2	8-10 13
MĂTĂSARI	7	4	0	3	12-6 12
STOINA	7	4	0	3	11-8 12
ȚICLENI	7	4	0	3	10-11 12
VULTURII	7	3	2	2	12-6 11
ANINA	7	3	1	3	9-7 10
ROVINARI	7	3	1	3	4-5 10
VIDELE	7	3	0	4	9-11 9
U.M.T.	7	3	0	4	7-12 9
ALEXANDRIA	7	2	2	3	9-8 8
C. DE ARGEȘ	7	2	1	4	9-11 7
BERBEȘTI	7	2	1	4	10-14 7
DRĂGĂNEȘTI	7	2	1	4	6-13 7
CRAIOVA	7	2	1	4	9-17 7
ARSENAL	7	2	1	4	6-16 7
VEGA	7	1	1	5	6-12 4

REZULTATE ET.6 BIV

CPL - Olimpia SM 1-2; Zalău - Parângul - Lonea 3-0; Met. Cugir - A.S. Paroșeni 4-0; Avântul Reghin - Vestpetrom 6-1; Minerul Uricani - Minerul Sărmășag 2-0; Motorul Arad - Chimica Târnăveni 4-1; Minerul Lupeni - Minaur Zlatna 3-1; Sticla Turda - Ol. Salonta 0-0; Negrești Oaș - Sighetul Marmației 2-2; Minerul Cavnic - F.C.Arad 0-1

REZULTATE ET.6 BIII

Minerul Mătăsari - U.M.T. 4-1; Constr. Craiova - Met. Bocșa 2-0; Unirea Alex. - Petrolul Țicleni 4-0; Minerul Rov. - ARO Câmp. 0-0; Arsenal Reș. - Minerul Motru 0-5; Vulturii Lugoj - Met. Sadu 2-2; Petrolul Videle - Minerul Berbești 4-0; Minerul Anina - Petrolul Stoina 2-0; Vega Deva - F.C. Drobeta 2-2; Electro C. Argeș - Drăgănești Olt 4-0

ETAPA VIITOARE BIV

(duminică, 9 octombrie, ora 11):

Zalău - C.P.L.; Cugir - Olimpia SM; Reghin - Lonea; Uricani - Paroșeni; Motorul - Vestpetrom; Lupeni - Sărmășag; Turda - Târnăveni; Negrești - Zlatna; F.C. Arad - Ol. Salonta; Cavnic - Sighet

ETAPA VIITOARE BIII

(duminică, 9 octombrie, ora 11):

Constr. Craiova - Mătăsari; Alexandria U.M.T.; Rovinari - Bocșa; Arsenal - Țicleni; Vulturii - Câmpulung; Videle - Motru; Anina - Sadu; Vega - Berbești; Drăgănești - Stoina; Electro C. Argeș - F.C. Drobeta

C ARAD

ȘOIMII PÂNCOTA - PERFORMERA ETAPEI

● **Victoria Nădlac - Unirea Șofronea 4-2.** La un moment dat scorul a fost 1-1, dar gazdele s-au impus în cele din urmă. Au arbitrat: C. Racz - I. Vas, Ghe. Negoi.

● **Șoimii Lipova - Valco Zăbrani 5-0.** Scor mult prea mare între două echipe de valoare apropiată. Au arbitrat: M. Toderici - P. Bândea, Ghe. Petrișor.

● **CFR Arad - Mureșul Zădăreni 6-1.** Victorie categorică a gazdelor obținută fără prea mari eforturi. Au arbitrat: M. Bondar - N. Roșu, V. Sabău.

● **Gloria Arad - Tricoul roșu - Blănarul Arad 2-0.** Chiar dacă gazdele conduceau la pauză cu 1-0, oaspeții au ratat în acest răstimp trei mari ocazii de gol. În repriza a doua gazdele au mai reușit un gol, chiar dacă au jucat mai modest. A marcat Iftimie (2). Au arbitrat: E. Arsa - M. Gornic, L. Țandără.

● **Telecom Arad - Șoimii Pâncota 1-2.** Acest rezultat constituie surpriza etapei. Au marcat G. Coraș, respectiv Poenaru și Husa. Au arbitrat: D. Ologeanu - A. Păcurar, Ghe. Petrișor.

● **Crișul Chișineu Criș - Agro Curtici 7-1.** Cu această victorie în fața unei echipe debusolate, gazdele s-au instalat în fruntea clasamentului. Au arbitrat: V. Cuirescu - P. Maghiar, C. Tiulea.

● **Vulturii Socodor - Indagrara Arad 0-1.** Nu trebuie să mai mire pe nimeni rezultatele obținute de echipa arădeană care-și continuă calvarul fără cinci jucători suspendați. A marcat Vișan. Arbitri: D. Ologeanu - E. Arsa, A păcurar.

● **Șiriana Șiria - F.C. Ineu 0-0.** Echipa gazdă continuă să fie fără victorie în acest campionat. Au arbitrat: L. Buda - M. Axente jr., N. Roșu.

■ **OVIDIU PĂCURARIU**

CLASAMENT

CHIȘINEU CR.	7	5	0	2	22-7 15
TELECOM	7	4	1	2	13-8 13
TRICOUL R.	7	4	1	2	15-13 13
INDAGRARA	7	4	1	2	13-13 13
LIPOVA	7	4	0	3	24-11 12
CFR ARAD	7	4	0	3	16-5 12
PÂNCOTA	7	3	2	2	8-6 11
GLORIA ARAD	7	3	1	3	10-10 10
ZĂDĂRENI	7	3	1	3	12-15 10
NĂDLAC	7	2	3	2	13-12 9
INEU	7	2	3	2	8-7 9
ZĂBRANI	7	3	0	4	13-18 9
ȘOFRONEA	7	3	0	4	16-23 9
SOCODOR	7	2	1	4	12-20 7
CURTICI	7	0	3	4	5-18 3
ȘIRIA	7	0	3	4	6-19 3

ETAPA VIITOARE (8-9 octombrie):

Șoimii Pâncota - Vulturii Socodor; Blănarul Tricoul Roșu - Telecom Arad; Mureșul Zădăreni - Gloria Arad; F.C. Ineu - CFR Arad; Valco Zăbrani - Șiriana Șiria; Unirea Șofronea - Șoimii Lipova; Crișul Chișineu Criș - Victoria Nădlac; Agro Curtici - Indagrara Arad.

C TIMIȘ

DETA - LA UN PAS DE ȘOIMII

FURNIRUL DETA - AZUR TIMIȘOARA 7-0 (5-0)

Au marcat: Tit (min. 8 și 43), Mita (min. 15), Crizsa (min. 24), Cuvejdean (min. 34 și 89), Cîrpan (min. 48).

● În această partidă. localnicii, au demonstrat că, într-adevăr au o echipă matură, bine pregătită la toate capitolele și că ceea ce și-au propus nu este o glumă. Ce e drept, adversarul - cu multe absențe - nu a opus prea mare rezistență, constituind un bun sparring partner înaintea meciului cu Dacia...

DETA: Guță (46, Caraivan) - STEOP - Vegsö, Hevesi, Marganovici - CÎRPAN, Titi (62, Ciucur), Moldovan, CUVEJDEAN (cpt.) - MITA, Crizsa (46, Tuică).

AZUR: Haios - Foale (cpt.) - Briciu, Ochia, Nicola - Muntean, Meruneac (60, Matei), Baldovin, Cionvică (58, Magețl) - Boca, Giulvezan.

Arbitri: S. Chiorpec - I. Lazăr, I. Lazea.

ȘTEFAN LORINTZ (organizator competiții Deta): **"Mă mulțumește rezultatul cât și jocul, mai ales cel practicat în prima repriză. Sper într-o la fel de bună mobilizare și în partida următoare, la Mehala..."**

PETRE SPĂRIOSU (antrenor Azur): **"Recunosc că Deta este o echipă bună, disciplinată, dar și nouă ne-au lipsit 5 titulari, care au avut examene..."**

MODERN - SÎNMARTIN 5-0 (3-0)

Au marcat: Vucinger (2), Onișa (2), Gomboș.

CARMIN MATULA (antrenor MODERN): **"Sunt mulțumit atât de rezultat, cât și de comportarea întregii echipe."**

Arbitri: I. Korek - Alex. Onaca, T. Motiu.

ELECTRICA - DACIA 2-2 (2-2)

Au marcat: Ritter, Pelici, respectiv Olasz și Kocsișan.

PETRE LEU (organizator competiții ELECTRICA): **"Consider că am făcut cel mai bun joc de la începutul campionatului..."**

PINTO VUȘCAN (antrenor Dacia): **"Au scăpat ca prin urechile acului..."**

Arbitri: I. Pîrlog - C. Fănița, M. Boboc.

TEHNOLEMN - TIMIȘUL ȘAG 0-0

ION PĂTRAȘCU (președinte Timișul): **"A fost o partidă frumoasă, fazele au alternat de la o poartă la alta, iar rezultatul îl consider echitabil față de numărul de ocazii ale ambelor formații."**

MIHAI FIRU (organizator competiții Tehnolemn): **"Ce am reușit să smulgem din Freidorf, am dat cu destulă ușurință celor de la Șag..."**

Arbitri: Gh. Cutean - S. Furdea, I. Popa.

TOMNATIC - AUTO FZB 1-0 (0-0)

A marcat: Polen.

Tomnaticul, păstrează aceeași cadență, rămânând în grupul fruntașelor...

Arbitri: S. Altmayer - D. Cl. Popescu, K. Cusca.

PECIU NOU - GIARMATA 2-0 (2-0)

Au marcat: Mureșan și Podean.

DUMITRU CROITORU (antrenor Giarmata): **"Jocul a fost curat, rezultatul echitabil..."**

Arbitri: I. Manole - I. Hîrșoveanu, Z. Gheorghiescu.

SOIMII TEXTILA - COMLOȘUL MARE 3-2

Au marcat: Puiu, Bezercu, Coman - Suditu, Pieptănatu.

Conform așteptărilor, partida a avut loc într-o atmosferă de familie. Nu s-au înregistrat evenimente deosebite. Singurul lucru de menționat, este scorul foarte "strâns" cu care s-a încheiat întâlnirea, arbitrată de V. Igna - I. Nicola și I. Munteanu.

NĂDRAG - ELBA 1-0 (1-0)

A marcat: Tarău.

Tică Gorduna, cedează foarte greu, pierzând la limită, acolo unde nu prea se câștigă, decât cu voia celor dintre munți.

Au arbitrat: C. Macău - L. Rosoga, C. Dobrișan.

LUGOJ - SÎNNICOLAUL MARE 1-1 (1-0)

Au marcat: Sintescu - Constantinescu.

Iată că cele afirmate de conducerea Sînnicolaului, nu au fost întâmplătoare. Toată activitatea fotbalistică se face cu maximum de seriozitate. La Lugoj, în schimb, lucrurile nu prea stau pe roze, și-i păcat...

Arbitri: Gh. Stănescu - D. Poenaru, C. Bălănescu.

■ **DAN GÂRLEA**

CLASAMENT

ȘOIMII	8	7	0	1	32-13 21
DETA	8	7	0	1	22-4 21
TOMNATIC	8	5	1	2	16-11 16
SÂNNICOLAU	8	5	1	2	14-15 16
NĂDRAG	8	5	0	3	18-12 15
OBILICI	8	5	0	3	22-18 15
ȘAG	8	4	2	2	12-7 14
ELECTRICA	8	4	2	2	14-16 14
TEHNOLEMN	8	3	3	2	10-7 12
MODERN	8	3	1	4	15-15 10
DACIA	8	3	1	4	12-14 10
PECIU	8	3	0	5	12-16 9
A.S.A. LUGOJ	8	2	3	3	9-14 9
AUTO FZB	8	2	1	5	11-13 7
ELBA	8	2	1	5	9-25 7
AZUR	8	2	0	6	9-23 6
GIARMATA	8	1	0	7	7-17 3
COMLOȘ	8	1	0	7	7-17 3

Următoarea etapă, marți 4.10.1994, ora 15,00:

ELBA - MODERN (C. Avram - D. Verdeș, I. Manole)

GIARMATA - NĂDRAG (G. Stoicovici - M. Dorobanțu, T. Pîrlea)

SÎNNICOLAU - PECIU (D. Onaca - I. Canea, Fl. Lup)

COMLOȘ - VENUS (M. Boboc - M. Bolgiu, V. Moldovan)

AUTO FZB - ȘOIMII TEXTILA (Gh. Cutean - N. Istrat, I. Candet)

ȘAG - TOMNATIC (I. Lazăr - I. Imirean, I. Lăzărescu)

AZUR - TEHNOLEMN (I. Spătaru - N. Pleșa, M. Haneș)

DACIA - DETA (N. Grigorescu - I. Korek, D. Ionescu)

SÎNMARTIN - ELECTRICA (I. Mureșan - C. Furdea, I. Popa)

Etapa a X-a, sâmbătă, 8 octombrie, ora 11:

Electrica - Modern; Deta - Sînmartin; Tehnolemn - Dacia; Tomnatic - Azur; Șoimii Textila - Șag; Venus Lugoj - Auto FZB; Peciu Nou - Comloșu Mare; Nădrag - Sînnnicolaul Mare; Elba - Giarmata.

FOOTBALL NEWS

C - TIMIȘ

✦ **ARBITRI ȘI... ARBITRE.** AJF Timiș organizează, în perioada 19.10 - 30.11, un curs intensiv pentru arbitri de fotbal. Se pot înscrie băieți (bărbați) și... fete (femei) având vârsta între 16 și 30 de ani. Cererile se depun la sediul AJF de pe strada Ungureanu nr. 17, din Timișoara. Din moment ce au apărut în fotbalul timișorean reporterițele de ce să nu fie și **arbitrițe?**

✦ **COMISIA DE DELEGĂRI** a arbitrilor nu trebuie să se simtă singură. Și cea de stabilire a observatorilor se ghidează după zicala: **"Cine-mparte, parte-și face!"**

✦ **UNDE-S MIEII?** Mulți arbitri timișeni se întreabă cine e responsabil cu mieii după atâtea botezuri publicate săptămânal în R.b. de un anume colaborator...

✦ **ADI UDRESCU,** președintele clubului Unirea Tomnatic, a fost suspendat din activitatea sportivă, conform art. 171 lit. a, din ROAF, în urma celor petrecute pe baza raportului arbitrului Zake Ciev și a observatorului Filipeoc.

✦ **PETRE NICULESCU,** inginer la AGROTOM, este noul președinte al Unirii Tomnatic.

✦ **TAVI FAOLE,** în minutul 85 al meciului de sâmbătă, Tomnatic - Auto FZB, când gazdele au înscris golul victoriei, a plecat de la stadion oprindu-se la primul birt întâlnit în cale. A comandat... o cafea.

✦ **ION DIACONU,** zis "Plăvanu", observator la meciul Tomnatic - Auto FZB: **"După măsurile disciplinare dictate împotriva Tomnaticului, am văzut o schimbare radicală... Chiar și polițiștii aleargă după mingile ieșite în afara terenului!"**

✦ **VALI CARAIVAN,** zis "Longevivu": **"Noroc cu Vest Sport că altfel n-ar mai ști lumea că exist!"**

✦ **COSTEL MĂNĂILĂ: "Eu nu dezmint ceea ce am declarat recent, așa cum mi-a proprus cineva. Repet, m-am lăsat de arbitraj pentru că mă săturasem să mi se spună dinainte cine va câștiga."**

✦ **GHEORGHE POTRA și DAVID FORGACI,** jucători la Tricoul 1 Iunie, au fost suspendați pe 1, respectiv 2 ani, pentru lovirea arbitrului Nicolae Istrat, la partida Tricoul - Cenad.

✦ **ZOLTAN VAIDA,** jucător la Uivar, a fost și el suspendat un an, pentru lovirea arbitrului Costel Dobrișan, în meciul Uivar - Ghilad.

✦ **TERENUL DIN UIVAR** a fost suspendat până la... îngrădirea acestuia. Până atunci echipa din Uivar va juca la Pustiniș, la 10 km distanță. Din dosarele AGENTURII (spre știința AJF-ului) am aflat că nici terenul din Pustiniș nu are gard!

✦ **ALEXANDRU SZABO,** după ce a arbitrat partida IECEA MARE - GRABAȚ, a fost nevoit să apeleze la depanare. Cineva i-a înțepat cauciucurile mașinii (proprietate personală). AJF-ul s-a dovedit intransigent și a omologat rezultatul cu... 0-3!

✦ **SORIN COSAC,** liderul de sindicat de la COMCARNEX, a plecat în Germania, uitând să lase echipei vreun leu. Măcar pentru baremurile de arbitraj. Așa că jucătorii sunt nevoiți să pună mână de la mână...

✦ **VICHENTE TRANCHILOV,** cel mai înflăcărat suporter al echipei POBEDA DUDEȘTII VECHI și totodată sanitarul echipei, în urmă cu câteva săptămâni, pentru a face rost de bani pentru arbitri, și-a vândut capra în pauza meciului.

✦ **DUMITRU BUTOI,** zis "Sindicat", arbitru de fotbal, a reînființat echipa de fotbal din ȘANDRA, unde va funcționa ca președinte, organizator, antrenor, jucător și căpitan de echipă. Succes Mitică!

C CARAȘ

Etapa a 7-a a consemnat, în primul rând, o regrupare a plutonului în partea sa superioară, ca urmare a înfrângerilor suferite de primele două clasate de până acum, Caromet Caransebeș și Metalul Oțelul Roșu. O situație de care au profitat Metalul Topleț, care de fapt, a beneficiat direct de munca sa și Minerul Moldova Nouă, ca urmare a victoriei (așteptate, de altfel), la Poiana Mărului. Surprinde numărul mare de goluri înscrise în partida dintre comercianții din Moldova Nouă și cei de la Glimboca. Să mai remarcăm că ultimele patru locuri ale clasamentului au rămas neschimbate și după această etapă.

REZULTATE:

C.F.R. Caransebeș - Muncitorul Reșița 2-1; Foresta Zăvoi - Hercules Băile Herculane 6-3; Voința UCMR Oțelu Roșu - Minerul Cozla 1-1; Comerțul Moldova Nouă - Bistra Glimboca 5-2; Energia Poiana Mărului - Minerul Moldova Nouă 1-5; Mundus Caransebeș - Metalul Oțelu Roșu 1-0; Minerul Nera Bozovici - Minerul Oravița 3-1; Metalul Topleț - Caromet Caransebeș 2-0. Meciul Comerțul M.N. - Metalul O.R. (1-0), contestat de oaspeți, a fost omologat cu 0-3.

CLASAMENT

METALUL O.R.	7	6	0	1	17-2 18
CAROMET	7	5	1	1	21-5 16
TOPLEȚ	7	5	1	1	20-11 16
MINERUL M.N.	7	5	0	2	25-7 15
ORAVIȚA	7	4	1	2	16-11 13
CFR C-SEBEȘ	7	4	1	2	12-9 13
BOZOVICI	7	4	0	3	13-12 12
MUNCITORUL	7	3	1	3	14-8 10
COZLA	7	3	1	3	17-12 10
MUNDUS	7	3	1	3	8-7 10
GLIMBOCA	7	3	1	3	11-14 10
VOINȚA UCMR	7	2	1	4	9-14 7
ZĂVOI	7	2	0	5	12-22 6
COMERȚUL M.N.	7	1	0	6	8-23 3
HERCULANE	7	1	0	6	10-32 3
POIANA M.	7	0	1	6	5-29 1

T~SHIRT COMPANY

SOC. ROMÂNO-GERMANĂ S.R.L.
1900 TIMIȘOARA, STR. PARIS NR.2A
TEL/FAX 056/ 190656 - 056/ 190128

Vindem en gros la cele mai scăzute prețuri din oraș următoarele produse:

case de marcat "WALTHER ER 220 R" cu 8 raioane și TVA (programabil) + role de hârtie

- tricouri uni negre; - tricouri imprimate pe fond alb; - tricouri imprimate pe fond negru

- pantofi de damă

- vitamine: multivitamine, vit. "C", calciu, magneziu; - ceaiuri reci cu arome de: lămâie, piersică, fructe de pădure; - cacao granulată.

Oferim servicii pentru imprimerie textilă pe orice suport, cu modelele noastre sau ale clientului.

MAGNET

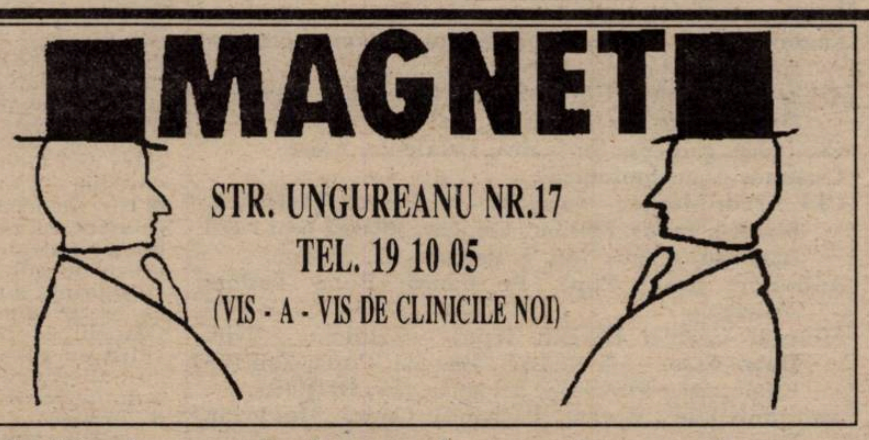

STR. UNGUREANU NR.17
TEL. 19 10 05
(VIS - A - VIS DE CLINICILE NOI)

Vă invităm în magazinul nostru în care vă prezentăm o gamă variată de confecții, pentru femei și bărbați, din țară și import, la prețuri avantajoase:

- rochii de gală și de seară - unicate - ultima modă (combinații din dantelă, mătase naturală, catifea, taft)
- pulovere cu broderie spartă
- costume femei din stofă de lână
- bluze "PIERRE GARDIN"
- pardesie și baloane moderne
- cămăși bărbătești, de sezon și de gală, import Italia
- pantaloni bărbătești, diferite culori
- cizme (femei și bărbați) din piele
- parfumuri, import Franța
- cosmetice din import și indigene ("FARMEC" și "COLGATE")
- pantofi import Franța

ORAR ZILNIC 11 - 18.

ITALIA

BATISTUTA E TUTTO PER LA FIORENTINA

Stadion arhiplin, steaguri, eşarfe, fumigene, schimburi de "amabilităţi" între cele două galerii, nelipsind, bineînţeles, tradiţionalul "vafa'n culo". Într-un cuvânt, derby. Pe Delle Alpi s-au întâlnit cele mai vechi echipe din Serie A, cele care au evoluat doar în masima serie, Juventus şi Inter. În ultimii 5 ani torinezii şi-au apropiat de 4 ori victoria, milanezii o dată, de altfel singura pe acest stadion, obţinută în ultimele două decenii! Remiza a fost consemnată ultima dată la 7 mai 1989 (1-1). Din formaţiile de atunci, în cele două loturi mai figurează doar Marocchi, respectiv cei 3 "B", Bergoni, Berti, Bianchi. Remiză a fost şi acum, dar fără goluri. Asta în special datorită faptului că cei doi antrenori au avut o grijă deosebită de piesele de bază din cele două squadre. Astfel încă de la primul fluier al arbitrului Boggi, s-au format perechile: M. Conte - R. Baggio, Bergomi - Ravanelli, Festa - Vialli respectiv Ferrara - Sosa şi Kohler - Bergkamp. A revenit deci Roberto Baggio, după o absenţă de o lună. Marcello Lippi l-a înlocuit în min. 68 cu Del Piero, omul cel mai în formă de la Juve, cel plătit cu doar 300 mii mărci pe an, în timp ce starurile câştigă de peste 10 ori mai mult: Vialli - 4 milioane mărci, R. Baggio - 3,5 milioane mărci!!

Roma îşi continuă marşul, obţinând a 4-a victorie consecutivă. Sampdoria însă nu i-a putut folosi pe Platt, Bertarelli şi Mancini, accidentaţi, primii doi chiar foarte grav, în partida din C2, cu norvegienii de la Bodo Glimt. A jucat în schimb Mihailovici, primit cu căldură de tifosi fostei sale echipe. Zenga a fost din nou la înălţime! Nu se lasă nici Parma, care a întrecut-o pe Torino, echipă preluată de antrenorul Nedo Sonetti, cel care a "pus umărul" la retrogradările lui Lecce (din Serie A) şi Monza (din Serie B), în sezonul trecut!!

Brescia lui Lucescu a suferit a 3-a înfrâmgere externă consecutivă. Dar Lupu (a jucat bine) şi ai săi şi-au vândut scump pielea pe San Siro. La Milan a reintrat Costacurta, dar au lipsit Baresi şi Savicevici accidentaţi. Deci o nouă victorie cu 1-0 si poate n-o să vă vină să credeţi, dar au trecut 17 luni sau dacă vreţi 43 de etape de când supersquadra milaneză n-a mai înscris 3 goluri într-un joc de campionat. Ultima ispravă, 3-1 cu Ancona, la 9 mai 1993!!! De remarcat că toate golurile reuşite de rosso-neri în acest sezon aparţin lui Gullit şi Simone.

Dramă la Florenţa! Batistuta, singurul jucător din Serie A care a marcat în fiecare etapă, a câştigat duelurile cu conaţionalul Chamot (fundaşul lui Lazio a fost eliminat în min. 16, pentru un fault asupra vârfului echipei viola, dar decizia arbitrului Beschin a fost cam pripită) şi cu golgeterul Signori. Dar după ratări incredibile ale gazdelor (cu acelaşi Batistuta în prim plan), în min. 93 (!) fundaşul Bergodi trimite, cu capul, din apropiere, în poarta lui Toldo!

Şocant a fost şi finalul de la Napoli. După ce arbitrul Franceschini a aerisit terenul, la finele primei reprize, eliminându-i pe Putelli şi Coppola de la Padova şi pe Cannavaro de la Napoli, gazdele au punctat de două ori în 120 de secunde şi se părea că vor învinge la scor. Dar "cenuşăreasa", revine incredibil şi le administrează alb-albaştrilor 3 goluri, nemaiîncasate de napoletani, pe stadio San Paolo de aproape 2 ani (1-5 cu Milan, la 8 noiembrie '92). Şi asta după ce Padova nu marcase nici un gol, mai bine de 400 de minute. Culmea, antrenorul Guerini i-a putut alinia, pentru prima dată, pe cei 3 stranieri: Cruz, Boghossian şi Rincon.

Cremonese a cunoscut eşecul pe teren propriu, după aproape 9 luni (1-4 cu Inter, la 23 ianuarie), dar a cedat în faţa specialistei în partidele "fuori casa", Foggia (1 victorie şi 2 remize!).

În fine, Genoa a câştigat un joc, după 5 luni (2-1 cu Atalanta la 24 aprilie), întărită cu mijlocaşul Manicone, împrumutat de la Inter, pentru un an. Mateuţ a jucat o repriză, după care a fost înlocuit cu Futre (al doilea gol în Italia).

Duminica viitoare este pauză, deoarece sâmbătă Italia va juca cu Estonia, în deplasare, în preliminariile C.E. '96.

BARI - CAGLIARI 0-0.
CREMONESE - FOGGIA 1-3: A. Pirri (47) - Biagioni (19), Kolyvanov (37), Sciacca (62)
FIORENTINA - LAZIO 1-1: Batistuta (60) - Bergodi (90)
GENOA - REGGIANA 3-1: Skuhravy (23 şi 82), Onorati (38) - Futre (46)
JUVENTUS - INTER 0-0
MILAN - BRESCIA 1-0: Simone (50)
NAPOLI - PADOVA 3-3: Rincon (53 şi 84-penalty), M Agostini (55) - Longhi (66-penalty), Maniero (86 şi 87)
PARMA - TORINO 2-0: Zola (57), Branco (83-penalty)
ROMA - SAMPDORIA 1-0: Balbo (55)

Etapa viitoare:

Brescia - Genoa; Cagliari - Cremonese; Foggia - Juventus; Inter - Bari; Lazio - Napoli; Padova - Milan; Reggiana - Fiorentina; Sampdoria - Parma; Torino - Roma.

SERIE B

ANCONA - ACIREALE 3-0 (2-0); ATALANTA - LECCE 1-1 (0-0). Derby-ul fostelor divizionare A s-a încheiat nedecis. Au marcat: Saurini (46-penalty) - Ceramiola (85); CESENA - SALERNITANA 3-0 (1-0). Încă un joc televizat cu goluri! Au punctat: Romano (38), Dolcetti (70), Piraccini (86). În min. 86 Scarafori (Cesena) a ratat un penalty. Eliminat: Facci (Salernitana) - min. 81; CHIEVO - PERUGIA 0-1 (0-0). Prima victorie a oaspeţilor! Golul l-a marcat Ferrante (56); COMO - UDINESE 1-4 (0-2). Dezastru pentru echipa lui Marco Tardelli! Au marcat: Mirabelli (82) - Kozminski (32), Pizzi (43), P. Poggi (50 şi 63); PALERMO - ASCOLI 2-0 (1-0). Maiellaro (8 şi 88); PESCARA - LUCCHESE 1-3 (1-0); VENEZIA - PIACENZA 0-0; VICENZA - ANDRIA 2-0 (0-0): Gasparini (68), Di Carlo (80); COSENZA - VERONA 1-1 (0-1): Negri (65) - Lunini (6).

■ SANDU USUSAN

CALCIO Serie A

PARMA	5	4	1	0	11-3	13
ROMA	5	4	1	0	10-2	13
JUVENTUS	5	3	2	0	6-1	11
MILAN	5	3	1	1	5-3	10
LAZIO	5	2	2	1	8-5	8
INTER	5	2	2	1	5-2	8
FOGGIA	5	2	2	1	8-6	8
FIORENTINA	5	2	2	1	8-7	8
SAMPDORIA	5	2	1	2	8-3	7
BARI	5	2	1	2	3-3	7
CREMONESE	5	2	0	3	5-8	6
TORINO	5	2	0	3	4-7	6
CAGLIARI	5	1	2	2	5-5	5
GENOA	5	1	2	2	7-9	5
NAPOLI	5	1	2	2	7-10	5
BRESCIA	5	0	2	3	2-7	2
PADOVA	5	0	1	4	3-15	1
REGGIANA	5	0	0	5	2-11	0

CALCIO Serie B

VERONA	5	3	2	0	6-2	11
VENEZIA	5	3	1	1	5-1	10
VICENZA	5	2	3	0	4-0	9
CESENA	5	2	2	1	8-4	8
UDINESE	5	2	2	1	6-3	8
ANDRIA	5	2	2	1	7-6	8
ANCONA	5	2	1	2	9-6	7
PIACENZA	5	1	4	0	4-1	7
SALERNITANA	5	2	1	2	5-7	7
PERUGIA	5	1	3	1	5-5	6
COSENZA	5	1	3	1	4-4	6
ATALANTA	5	1	3	1	3-5	6
PALERMO	5	1	2	2	3-5	5
LUCCHESE	5	1	2	2	6-9	5
COMO	5	1	2	2	2-5	5
ACIREALE	5	1	2	2	2-6	5
CHIEVO	5	1	1	3	5-5	4
ASCOLI	5	1	1	3	4-7	4
LECCE	5	0	4	1	2-5	4
PESCARA	5	0	3	2	5-9	3

ANGLIA

GICĂ POPESCU ÎNLĂTURĂ SPECULAŢIILE

... cum că Osvaldo Ardiles va "zbura" de pe banca tehnică a lui Tottenham, în urma celor 3 înfrângeri consecutive acasă. Asta graţie primului său gol, cu care nord-londonezii au triumfat tocmai în sudul Londrei, la Selhurst Park, unde, acum o lună, câştiga unicul joc în ligă şi Sheffield-ul lui Petrescu: WIMBLEDON - TOTTENHAM 1-2: Talboys (27) - Sheringham (26), Popescu (63). 16800 spectatori, în majoritate fani ai lui Tottenham, au asistat la al 50-lea meci al lui Ardiles la cârma Spursilor (doar 15 victorii!), în care acesta i-a retitularizat, în premieră în acest sezon, pe fundaşii Scott şi Austin şi pe talentatul mijlocaş Jason Dozzell, respectiv au aplaudat şutul pe jos, la colţ, al lui Gică, la perfecta "aşezare" la 16 m, a lui "Klinsy". Care a semnat un contract cu Reebok (ghete) în valoare de 3 milioane lire, pe perioada şederii sale de 2 ani la Spurs. De unde, se zvoneşte, va pleca în... America.

Alt manager pe muchia... scaunului este Mike Walker, al disperatei lanterne, fără victorie, Everton. Care n-are un Gică, să-l ajute pe Mr. Walker. Ci doar un Amokachi, poreclit de fanii echipei "Amotaxi", asta pentru că, spun ei, e mare, negru şi poate duce 10 oameni (cocchipieri slăbi). Şi eventual 3 ex-titulari ai lui Glasgow Rangers, aduşi ieri la Goodison Park: Duncan Ferguson (imprumutat), Iain Durrant şi Trevor Steven (englez, ex-Everton!). MAN. UTD. - EVERTON 2-0. Kanchelskis (41), Sharpe (88).

Şi acum, de la manageriі "problemă", la un rezultat... bombă, într-un alt derby londonez: ARSENAL - CRYSTAL PALACE 1-2: Wright (76) - Salako (19, 42). 34136 spectatori au rămas mască la prima victorie a lui Palace în acest sezon, respectiv primul succes la Highbury din istoria de 89 ani a "Geamgiilor"! Singura consolare: al 100-lea gol marcat de Ian Wright pentru "Tunari", de la venirea sa, în septembrie '91, de la... Crystal Palace, pentru care, în 6 ani, marcase (doar) 102 goluri.

În rest, lidera Newcastle a obţinut a 5-a victorie consecutivă în deplasare, ceea ce înseamnă egalarea unui alt record din istoria clubului, iar costisitoarea Blackburn, cu tot cu Chris Sutton, adus contra cifrei record de 5 milioane lire, de la Norwich, a clacat tocmai la... Norwich, de unde că banii nu cumpără (şi) succesul...

ASTON VILLA - NEWCASTLE 0-2: Lee (65), Cole (80). 29960 spectatori
NORWICH - BLACKBURN 2-1: Bowen (30), Newsome (58) - Sutton (5). 18146 spectatori
LEEDS - MAN. CITY 2-0: Whelan Noel (28, 90). 30938 spectatori
LIVERPOOL - SHEFFIELD WEDN. 4-1: Rush (51), Mc Manaman (55, 67 şi 87) - Nolan (31). 31493 spectatori
SOUTHAMPTON - IPSWICH 3-1: Maddison (53), Ekelund (68), Dowie (90) - Marschall (78). 13246 spectatori

Duminică: CHELSEA - WEST HAM 1-2: Furlong (56) - M. Allen (47), Moncur (68). Eliminat: Clark (C).

NOTTM. FOREST - QPR 3-2: Black (50), Roy (63), Collymore (88) - Ferdinand (54), B. Allen (85).

Managerul gazdelor, Frank Clark, desemnat "Managerul lunii septembrie", a apreciat victoria băieţilor săi, dar şi excepţionala partitură tehnico-tactică a QPR-ului, care a dominat clar, circa o oră!

Luni seară s-a jucat LEICESTER - COVENTRY.

Şi să încheiem, cu afacerile externe ale britanicilor: dacă Blackburn-ul lui Dalglish a reuşit contraperformanţa de a deveni unica "oaie neagră" a englezilor, scoţienii în schimb s-au întors cu 36 de ani înapoi, în 1958, unica oară când "au mai zburat in corpore din Europa" încă după primul tur. Iar Anglia aşteaptă deja România, pe Wembley, miercurea viitoare...

■ MIHAI COMŞULEA

Premier League

NEWCASTLE	8	7	1	0	25-8	22
NOT. FOREST	8	6	2	0	17-7	20
BLACKBURN	8	5	2	1	17-5	17
MAN. UTD.	8	5	1	2	14-6	16
LIVERPOOL	7	4	2	1	16-5	14
LEEDS UTD.	8	4	2	2	11-8	14
CHELSEA	7	4	0	3	13-10	12
SOUTHAMPT.	8	3	3	2	12-13	12
NORWICH	8	3	3	2	5-6	12
MAN. CITY	8	3	2	3	11-10	11
ASTON VILLA	8	2	3	3	8-10	9
WIMBLEDON	8	2	3	3	6-9	9
ARSENAL	8	2	2	4	8-9	8
WEST HAM	8	2	2	4	4-10	8
IPSWICH	8	2	1	5	9-15	7
CRYSTAL PAL.	8	1	4	3	6-12	7
TOTTENHAM*	8	4	0	4	14-16	6
QPR	8	1	3	4	11-15	6
SHEFFIELD	8	1	3	4	10-17	6
LEICESTER	7	1	2	4	7-12	5
COVENTRY	7	1	2	4	6-16	5
EVERTON	8	0	3	5	7-18	3

** echipă penalizată cu 6 puncte*

P.S.1.: din 1954, marea Everton nu mai cunoaste noţiunea "liga a II-a" Pe care acum, se pare, vrea s-o descopere.

P.S.2.: atât în etapa a 7-a, cât şi într-a 8-a, s-au disputat câte 3 derby-uri inter-londoneze, toate încheindu-se cu victoria oaspeţilor, runda a 8-a consemnând de 3 ori scorul 1-2!

SPANIA

BARCA - CEVA MAI BINE DECÂT GLORIA BISTRIŢA!

Cei doi coloşi, Barca şi Real, au fost din nou înţenunchiaţi! Cu toate că au dominat categoric (21-0 raportul cornerelor), madrilenii lui Jorge Valdano au pierdut ambele puncte la Gijon, în faţa unei formaţii care a avut doar două ocazii clare de gol! Interesant este faptul că Velasco, cel care l-a învins pe Buyo, după 469 de minute de invincibilitate, a evoluat în sezonul trecut la Real! În ultimul minut de joc, oaspeţilor le-a fost refuzat un penalty clar, fapt ce nu l-a împiedicat pe antrenorul argentinian al albilor să declare, după meci: **"Dacă jucăm tot aşa, ne merităm soarta!".**

Nici Barcelona, cu Stoichkov, Hagi, Koeman şi Ferrer (aflat la primul joc în această ediţie), n-a reuşit mare lucru la Zaragoza, demonstrând că este departe de forma din sezonul trecut.

Scorul etapei l-a realizat Atletico Madrid, cu un regizor, Caminero, în mare formă şi cu un goleador, Kiko, care a marcat ultima dată 3 goluri când juca în liga a II-a, acum 3-4 ani, în echipa a doua a lui Cadiz!

Beneficiara acestor rezultate a fost Coruna, învingătoare la Compostela, graţie aceluiaşi Bebeto, dar jocul actualului lider n-a convins.

Neînvinse au rămas şi Espanol şi Celta, dar Răducioiu s-a accidentat în min. 69, fiind înlocuit cu Kuznetov, care a debutat în Primera Division.

Valencia a învins pe Oviedo, urcând în poziţia a doua în clasament, Fernando reuşind al 100-lea său gol în campionat.

În sfârşit, victorie şi pentru Albacete, şi culmea, tocmai în deplasare, la Sevilla, dar gazdele au terminat jocul în 9 oameni!

COMPOSTELA - CORUNA 0-1: Bebeto (65). Eliminat: Vigera (68, Compostela).
VALENCIA - OVIEDO 1-0: Fernando.
ZARAGOZA - BARCELONA 2-1: Esnaider (11), Geli (18) - Koeman (74 - penalty).
ATH. MADRID - VALLADOLID 6-0: Geli (10), Pirri (22 şi 30), Kiko (27, 55 şi 80). Eliminat: Ramon (43 - V).
GIJON - REAL 1-0: Velasco (86).
ESPANOL - CELTA 0-0. Eliminat: Ratkovic (C.).
SANTANDER - BETIS 0-0.
ATH. BILBAO - LOGRONES 1-0: Suansez (53). Eliminat: Erana (88, L.)
SEVILLA - ALBACETE 0-2: Dertycia (51), Antonio (83). Eliminaţi: Rafa Paz (24), Suker (77), ambii de la Sevilla.
TENERIFE - SOCIEDAD 3-0: Latorre (76), Pizzi (83 şi 88). Eliminat: Pikabea (55, S.).

■ GHIŢĂ OCHIŞOR

Primera Division

CORUNA	5	4	1	0	8-3	9
VALENCIA	5	4	0	1	9-4	8
REAL	5	3	1	1	11-3	7
ESPANOL	5	2	3	0	9-3	7
ZARAGOZA	5	3	1	1	8-7	7
BETIS	5	2	2	1	9-2	6
TENERIFE	5	2	2	1	7-4	6
CELTA	5	1	4	0	4-3	6
BARCELONA	5	2	1	2	8-5	5
ALBACETE	5	1	3	1	6-7	5
SEVILLA	5	2	1	2	3-6	5
GIJON	5	2	1	2	4-8	5
ATH. BILB.	5	2	1	2	3-7	5
ATL. MADR.	5	2	0	3	10-7	4
OVIEDO	5	1	1	3	6-9	3
COMPOSTELA	5	1	1	3	3-9	3
VALLADOLID	5	1	1	3	2-11	3
SANTANDER	5	0	2	3	3-6	2
LOGRONES	5	0	2	3	1-5	2
SOCIEDAD	5	1	0	4	4-9	2

GERMANIA

TORNADE LA MÜNCHEN ŞI KARLSRUHE

Un fapt inedit în acest început de octombrie: etapa a 7-a se va încheia joi, 6 octombrie cu meciul Werder Bremen - Hamburg, în timp ce etapa a 8-a începe... miercuri, 5 octombrie cu meciul FC Kaiserslautern - Bayern Munchen (transmis în direct de SAT 1, de la ora 21). Pare ciudat, însă aşa a fost stabilit înainte de campionat, în 19 iunie! La Karlsruhe şi Munchen, emoţii pentru suporterii echipelor locale. Ambele au fost conduse la pauză cu 0-3 şi respectiv 0-2, pentru ca în partea a doua să revină şi să egaleze, nu fără emoţii, în 5 şi respectiv 20 de minute. De remarcat că alb-albaştrii, antrenaţi de Winnie Schafer au un moral deosebit de bun, ei reuşind de fiecare dată să salveze situaţiile mai puţin plăcute (vezi meciurile cu FC Koln 4-3, etapa 6, sau Gladbach - KCS 2-2, etapa a 3-a). Tot la Karlsruhe, Funkel (FC Kaiserslautern) a primit al patrulea cartonaş roşu al carierei sale.

La Gelsenkirchen, Schalke nu a putut trece de viitoarea adversară a Rapidului, deşi a dominat cu autoritate partida. Victorii normale pentru Dortmund şi Leverkusen, coechiperul lui Ionuţ Lupescu, brazilianul Paulo Sergio înscriind în minutul 81 cel de-al 200-lea gol al campionatului. Această rundă a adus faţă în faţă, în două derby-uri inedite, ultimele patru clasate (care şi-au păstrat locurile şi după aceste meciuri). "Leii" munchenezi de la TSV 1860 au reuşit un preţios egal la Dresden, deşi au handicapul unei serioase crize de efectiv - 8 accidentaţi. Victorie mult aşteptată la Bochum, realizată abia în minutul 90 în faţa "zebrelor" din Duisburg, în poarta cărora a debutat Holger Gehrke (ex-Schalke). Duminică, la Freiburg, un egal echilibrat, dominat de eliminarea controversatului Effenberg.

DYNAMO DRESDEN - 1860 MUNCHEN 1-1. Seeliger (13 - autogol) - Pacult (68 - penalty). În min. 20 Pilz (Dynamo) a ratat un 11m.
BOCHUM - DUISBURG 1-0. Gudjonsson (90). Eliminaţi: Boger şi Nijhuis (Duisburg).
BAYERN MUNCHEN - FC KOLN 2-2. Ziege (65), Zickler (82) - Labbadia (43), Polster (44).
KARLSRUHE - KAISERSLAUTERN 3-3. Bonan (73), Knup (76 şi 78) - Sforza (12), Kuka (22), Marshall (45).
SCHALKE - FRANKFURT 0-0.
UERDINGEN - DORTMUND 0-2. Paulo Cesar (80 - primul gol în Germania), Moller (90).
LEVERKUSEN - VfB STUTTGART 3-1. Schafer (18 - autogol, al treilea al carierei, Hapal (76), Sergio (81) - Kruse (57, ultimul gol înscris fiind datat 30 aprilie 1993).
FREIBURG - BORUSSIA M'GLADBACH 1-1. Cardoso (31) - Effenberg (14).

■ HORST SZEIBERT

BUNDESLIGA

DORTMUND	7	5	1	1	22-8	11
BREMEN	6	5	1	0	13-4	11
KARLSRUHE	7	4	2	1	19-13	10
BAYERN	7	4	2	1	16-10	10
K-LAUTERN	7	4	2	1	15-10	10
L-KUSEN	7	3	2	2	15-9	8
FREIBURG	7	3	2	2	14-10	8
HAMBURG	6	3	2	1	8-5	8
M-GLADB.	7	2	3	2	13-9	7
SCHALKE	7	2	3	2	8-8	7
STUTTGART	7	3	1	3	13-15	7
UERDINGEN	7	1	3	3	6-9	5
KOLN	7	1	3	3	11-17	5
FRANKFURT	7	1	3	3	6-13	5
DRESDEN	7	1	2	4	8-13	4
BOCHUM	7	2	0	5	7-19	4
DUISBURG	7	0	2	5	6-17	2
TSV 1860	7	0	2	5	4-15	2

UNGARIA

ARBITRII SALVAŢI DE MAŞINA PENITENCIARULUI

Surpriza etapei a constituit-o victoria la scor a lui FC Stadler, pe terenul unei alte noi promovate, Nagykanisza. Oaspeţii, care au un nou director tehnic, în persoana fostului antrenor, Ioan Pătraşcu, au marcat doar 2 goluri în 7 jocuri şi acum, pe lângă cele 5 înscrise, au mai ratat o sumedenie de ocazii, printre care şi un penalty (Hleba - min. 68).

Joc cu scântei la Debrecen! În min. 83, jucătorul gazdelor Domby a fost faultat în careu, nu s-a acordat nimic şi tuşierul Marton a fost lovit cu o pungă de seminţe (!), aruncată din tribună. Centralul Hartman a întrerupt jocul, dar brigada de arbitri a părăsit stadionul doar după două ore, cu ajutorul maşinii penitenciarului! Federaţia va lua hotărârea în acest caz miercuri sau joi.

Un alt fapt demn de reţinut s-a petrecut la Budapesta, cu ocazia jocului Kispest-Zalaegerszeg. Aproximativ 2.000 de spectatori, nemulţumiţi de prestaţia favoriţilor lor cu Twente Enschede din Cupa UEFA (scor 1-3), au stat circa 30 de minute cu spatele la terenul de joc!!!

Ujpest a pierdut primele puncte în această ediţie, chiar pe teren propriu, în partida cu Bekescsaba, iar Raba Eto a pierdut acasă, cu toate că Lucian Popescu a marcat primul gol în acest campionat. Scaunul antrenorului Verebeş este în pericol!

Luni seara, după închiderea ediţiei, s-a disputat meciul Csepel - Ferencvaros. Apropo de Frady, în întâlnirea cu TSKA Moscova, încheiată cu victoria budapestanilor, după prelungiri şi executarea penalty-urilor, românul Neagoe a avut o prestaţie excelentă, marcând şi un gol, deşi a jucat cu un bandaj la picior.

PECS - SOPRON 4-3: Virag (10), Warzycha (40 - penalty), Niederbacher (50), Dardoi (84) - Cseh (15 - penalty), Maioros (58), Dragoner (78).
VAC - PARMALAT 4-0: Akzel (16), Fülle (23 şi 40), Nyikos (80).
NAGYKANISZA - FC STADLER 1-5: Filipovici (78) - Lakatos (8 şi 30), Kepe (38 - autogol), Nagy (65), Fujsz (89 - autogol). Eliminaţi: Sveleci (N - min. 60) şi Imani (S. - min. 68).
DEBRECEN - VASAS 0-0, întrerupt în min. 84.
KISPEST - VASAS 5-1: Csehy (9), Buhalak (28 şi 39), Orosz (45 şi 48) - Szabo (62).
RABA ETO - BVSC DREHER 1-3: L. Popescu (23) - Kovacs (20 şi 25), Urbany (65).
UJPEST - BEKESCSABA 2-2: Berczi (67), Jenei (77) - Csato (30), Kiss (60).

■ ŞTEFAN MARTON

N.B.1

UJPEST	9	8	1	0	35-10	25
KISPEST	9	6	2	1	22-8	20
FERENCV.	8	5	1	2	20-13	16
BVSC	9	5	1	3	19-13	16
BEKECS.	9	4	4	1	18-14	16
CSEPEL	8	4	1	3	7-4	13
PECS	9	3	3	3	11-15	12
RABA ETO	9	3	2	4	10-10	11
VAC SAMS.	9	3	2	4	13-14	11
DEBRECEN	8	3	2	3	10-14	11
ZALAEG.	9	3	2	4	11-21	11
NAGYKAN.	9	3	1	5	10-23	10
VASAS	8	2	1	5	13-16	7
STADLER	8	2	0	6	7-11	6
SOPRON	9	1	2	6	16-25	5
PARMALAT	8	0	3	5	9-19	3

EUROPA CA UN MIRAJ...

Preț de o săptămână, Bucureștiul, toamna... E un fel de a spune, pentru că vara, lunga vară, de-abia acum a devenit acceptabilă - adică seara te desparți cu greu de mângâierea soarelui: nici canicula, nici răcoare. Doar, cum e mai bine...

Și ce noroc, Dinamo și Steaua, cu meciuri acasă, după ce, în urmă cu două săptămâni, în cupele europene "Cocoșul cântase pe gardul nostru", cum bine titra un cotidian sportiv... Dinamo și Steaua, care nu mai sunt ceau fost... Chiar dacă Lucescu, retras într-un colț al tribunei oficiale și Lăcătuș, cam tot pe-acolo, datorită suspendării, ne mai amintesc de vremurile de-altă dată. Ei sunt ultimii mohicani ai unor glorii trecute... acum, Dinamo și Steaua încearcă relansarea... Un început destul de greu, cu fotbaliști având alura unor liceeni în blocstarturi...

Deci, marți, Dinamo...

N-am să ascund faptul că în șos. Ștefan cel MAre, un stadion ajuns relicvă, s-a transformat peste noapte, aproape neștiut, într-o bijuterie. Scoicile de plastic au luat locul gradenelor putrezite... culoarul de acces la vestiare, din sticlă, îmbie la vorbe domoale și pași de pisică... tabela electronică este chiar în stare de funcționare iar tribuna oficială este renovată complet. În fine, masa presei beneficiază de un sector acoperit! Flori decorative

CÂINII LATRĂ, CARAVANA TRECE...

de Miki Junea

și atmosferă civilizată... și toate astea - când? Parcă mai ieri se negocia reîmpărțirea patrimoniului, cu Vasile Ianul plângând pe un pat de spital!

Din păcate, copii semilunei au întors pe dos Scrisoarea a III-a, interpretându-i partitura într-o manieră cu totul inedită, parcă întru răzbunarea spahiiilor pieriți la Călugăreni, în defilurperpetuu al tuturor buticarilor din Gara de Nord și al misiților de la Ortadogu și Oeskan! Mă rog, investitori străini, nu glumă....

Și-apoi, liniște. Ba nu, Moldovan străbătând gazonul, spre conferința de presă. Galeria nu-l iartă: **"Moldovane, ce cauți tu la Dinamo, băiatule?"** sau **"Să vii să stăm de vorbă, că echipa nu merge! Te așteptăm aici!"** Replica Moldovan: **"V-ați întrebat de ce nu merge? 'vă-n..."** Poate că dinamo e o căciulă prea mare pentru acest antrenor, sau poate că e greu să faci echipă sub privirile a zece demnitari și tot atâția tucălari, care pretind că se proicep la fotbal... În sfârșit... Da' tot am auzit una bună, la conferința de presă: adică arbitrajul... adică, după ce-l vezi pe Prunea că scoate patru goluri ca și făcute și mai întrebi de arbitraj, înseamnă că-ți lipsește simțul ridicolului! Prunea și Moldovan, doi oameni fără contract cu Dinamo! Încă. Simt că în curând drumurile lor se vor despărți. În fața lui Prunea miroase a Ujpest. În fața lui Moldovan, o revenire la Pitești. Și o posibilă rocadă cu Bondrea...

Și, miercuri, Steaua...

Este clar, ai noștri au cam uitat de echipele sârbești, cu noile lor variante, croați, în cazul de față. Atletici, incomozi, tenaci, antijoc până la obsesie, totul în scopul nemărturisit: șase sute de mii de dolari, nu-i o glumă! Un fost interlocutor îmi spunea că nu poți fi poet în fața boxerilor. Cam așa a fost miercuri, pe Steaua... s-a pedalat mult pe lipsa lui Lăcătuș... dați-mi voie să cred că prezența lui "Lăcă" în teren ar fi aprins, cel mult, spiritele... în rest, nici o șansă în fața unei apărări învățată să stea cuminte în tranșee și, eventual, să contraatace la baionetă... Am rămas cu imaginea unei organizări fără repros, sub egida UEFA, cu uniforme, cu bodyguarzi și fete frumoase la tot pasul, cu comunicarea tuturor rezultatelor, în finalul conferinței de presă! Și cu chipul unui stadion care, am mai spus-o, va deveni în curând un veritabil templu al fotbalului...

O săptămână în care Europa a rămas în stadiu de oază, văzută prin prisma mirajului...

POST SCRIPTUM LA CUPELE EUROPENE

DOAR UN PUNCT DIN OPT POSIBILE!

După consumarea primului tur în C2 și C3 și a etapei a doua în Liga campionilor, au mai rămas în cursă reprezentante a 21 de țări. Performerele sunt echipele din Franța, Germania și Spania, care au obținut calificarea în bloc, în timp ce pentru Scoția și Bulgaria sezonul 1994-95 a însemnat o adevărată catastrofă, toate echipele angrenate în cele 3 competiții ieșind din scenă. Nici team-urile noastre nu se pot lăuda prea mult. N-am intrat bine în toamnă și fruntașele fotbalului românesc au început să clacheze pe capete. Balul l-a deschis Dinamo, care nici în 14 oameni (cei trei cavaleri din Anglia au avut mai degrabă echipament alb-roșu) n-a putut învinge pe modesta Trabzonspor. Gloria Bistrița s-a întors de la Valencia cum vine nașul de la fin, adică cu sacul plin. De goluri încasate. Steaua lui Țiți Dumitriu, fără acel 5 la sută pe care arbitrul ceh Vaclav Krondl, nu l-a acordat bucureștenilor în calitate de gazde (când a declarat acest lucru antrenorul roș-albaștrilor a uitat probabil că n-a jucat în D.N.) a înclinat steagul în fața umbrei lui Hajduk de acum câțiva ani buni. A mai rămas Rapidul. Dar vine Eintracht Frankfurt.

Bilanțul fotbalului nostru: 4 0 1 3 4-10 1

Și totuși un succes pentru suporterul român: România - Ucraina 5-0 (!) în preliminariile C.E. '95. Dar la fotbal feminin. Căci la cel masculin nu ne rămâne decât să așteptăm toamna viitoare, când vom ataca din nou Europa în frunte cu armata, poliția și feroviarii. Până atunci să parcurgem cele 3 competiții.

LIGA CAMPIONILOR

8 jocuri - 4 victorii gazdele - o remiză - 3 victorii oaspeții

18 goluri marcate: 11 gazdele, 7 oaspeții

Grupa A: Galatasaray - Manchester Utd 0-0; I.F.K. Göteborg - F.C. Barcelona 2-1

Clasament

Manchester	2	1	1	0	4-2 3
Barcelona	2	1	0	1	3-3 2
I.F.K Göteb.	2	1	0	1	4-5 2
Galatasaray	2	0	1	1	1-2 1

Grupa B: Bayern München - Dinamo Kiev 1-0; Spartak Moscova - Paris S.G. 1-2

Clasament

Paris S.G.	2	2	0	0	4-1 4
Din. Kiev	2	1	0	1	3-3 2
Bayern	2	1	0	1	1-2 2
Spartak	2	0	0	2	3-5 0

Grupa C: Benfica - Anderlecht 3-1; Steaua Hajduk 0-1

Clasament

Benfica	2	1	1	0	3-1 3
Hajduk	2	1	1	0	1-0 3
Steaua	2	0	1	1	0-1 1
Anderlecht	2	0	1	1	1-3 1

Grupa D: A.C. Milan - Casino Salzburg 3-0; A.E.K. Atena - Ajax 1-2

Clasament

Ajax	2	2	0	0	4-1 4
Milan	2	1	0	1	3-2 2
AEK	2	0	1	1	1-2 1
Casino	2	0	1	1	0-3 1

A.C. Milan va trebui însă să aștepte decizia UEFA, de joi, 6 octombrie, care va hotărî dacă contestația depusă de Casino Salzburg este fondată sau nu. Reamintim că portarul Konrad a fost lovit cu o sticlă de plastic de apă minerală aruncată din tribună și a fost înlocuit în min. 60, adică la un sfert de oră de la accident

CUPA CUPELOR

16 jocuri - 12 victorii gazdele - 2 remize - 2 victorii oaspeții

43 goluri marcate: 35 gazdele, 8 oaspeții

Cea mai mare surpriză a constituit-o eliminarea scoțienilor de la Dundee de către slovacii din Prešov. Singurul meci care a necesitat prelungiri și chiar executarea penalty-urilor de departajare a fost cel dintre Ferencvaros și TSKA Moscova.

Iată programul optimilor: F.C. Porto - Ferencvaros; F.C. Bruges - Panathinaikos; Sampdoria - Grasshoppers; Besiktas - Auxerre; Feyenoord - Werder Bremen; Austria Viena - Chelsea; Arsenal - Brondby; Tatran Prešov - Real Zaragoza

CUPA UEFA

32 jocuri - 18 victorii gazdele - 7 remize - 7 victorii oaspeții

103 goluri: 67 gazdele, 36 oaspeții

Deținătoarea trofeului, Inter Milano, a fost întrecută după executarea loviturilor de penalitate, de combinata anglo-irlandeză Aston Villa, cel care l-a învins în timpul celor 90 de minute pe portarul Pagliuca fiind același Ray Houghton, cel care l-a executat pe internaționalul italian la World Cup '94. Inter este singura squadră italiană eliminată din cele trei competiții!

Performere: Trelleborg, care a eliminat-o pe Blackburn și F.C. Tirol, care a spulberat-o pe Dinamo Tibilisi (scor 5-1).

Fabrizio Ravanelli (26 ani) de la Juventus, cu 5 goluri marcate în meciul cu TSKA Sofia (5-1), ceea ce reprezintă o treime din totalul înscris în serie A, în 57 de jocuri, a fost golgeterul nopților europene.

Jocuri mai interesante în cadrul turului II:

Newcastle Utd. - Ath. Bilbao; Dinamo Moscova - Real Madrid; Boavista Porto - Napoli; Honved - Kispest - Bayer Leverkusen

■ **SANDU USUSAN**

VEST SPORT PRESS

HANDBAL

La sfârșitul acestei săptămâni debutează întrecerile europene. La feminin, în Cupa Cupelor, Chimistul Rm. Vâlcea se va deplasa la Zagreb, pentru meciul cu Lokomotiva-Kras. Silcotub Zalău (Cupa EHF) și Rapid București (Cupa Orașelor) sunt calificate direct în turul al doilea, iar în Cupa Campionilor Europeni, federația de la București nu are reprezentantă! Și asta pentru că echipa vâlceană, câștigătoarea campionatului și a Cupei României, a preferat competiția europeană nr. 2, dintr-un motiv ciudat: obținerea unui succes continental, care nu ar fi putut fi dobândit în CCE, datorită valorii austriecelor de la Hypobank Niederosterreich Viena! ● Divizia A feminină începe duminică, 9 octombrie. La Timișoara, ILSA va întâlni Silcotub Zalău în sala Olimpia, de la ora 10. În devans a avut loc meciul Oțelul Galați - Chimistul Rm. Vâlcea: 33-33. Etapa a 4-a a întrecerii masculine va avea loc joi, 6 octombrie. La Lugoj, de la ora 18, Poli Metalul - Dacia Pitești. În devans, Rapid Galați - Tractorul Brașov 21-20. ● Dacă în numărul trecut v-am prezentat jucătorii români care evoluează în Germania, astăzi a venit rândul Luxemburgului, unde activează trei foști componenți ai echipei Poli: Dănuț Ionescu (HC Berchem, participantă la Cupa Cupelor), Nicolae Popescu și Dan Naghi, ambii la Red Boys Differdingen, care va lua parte la Cupa EHF ● Rezultatele etapei a 5-a a Diviziei B: **Feminin:** Textila Sebeș - Favorit Oradea 36-18; Blănuri Oradea - Nena Timișoara 19-20; U Cluj - Remin Deva 29-21; AEM Poli Timișoara - Autonava Satu Mare 40-23. Marți, 4 octombrie, de la ora 15, va avea loc la Arad derby-ul seriei între FZ Tricolor Arad și AEM Poli Timișoara.

AEM	5	5	0	0	148-109 15
ARAD	4	4	0	0	97-70 12
SEBEȘ	4	3	0	1	124-83 10
U CLUJ	4	3	0	1	117-104 10
FAVORIT	4	2	0	2	81-96 8
NENA	4	1	0	3	97-116 6
SATU M.	4	1	0	3	78-102 6
UTT	3	1	0	2	77-62 5
DEVA	4	0	0	4	68-94 4
BLĂNURI	4	0	0	4	62-113 4

Masculin: Aris Arad - Minerul Cavnic 22-18; CSM Resita - Videocolor Timișoara 26-24; Phoenix Baia Mare - Constructorul CSU Oradea 22-21; Metalul Hunedoara - Armătura Cluj 29-27; Cildro Tr. Severin - Comelf Bistrița 18-18; Universitatea Timișoara - Pandurii Tg. Jiu 34-26.

ARIS	5	5	0	0	140-98 15
UNIV. TIM.	5	4	0	1	130-114 13
ORADEA	5	3	0	2	139-126 11
CAVNIC	5	3	0	2	113-102 11
HUNED.	5	3	0	2	142-145 11
REȘIȚA	5	3	0	2	127-131 11
VIDEOC.	5	2	0	3	129-120 9
CLUJ	5	2	0	3	136-133 9
TG. JIU	5	2	0	3	133-150 9
BISTRIȚA	5	1	1	3	101-102 8
BAIA M.	5	1	0	4	95-129 7
TR. SEV.	5	0	1	4	103-139 6

RUGBY

La Catania, într-un meci contând pentru stabilirea grupei de participare la Campionatul Mondial din 1995 (Africa de Sud), echipa Italiei a întrecut selecționata României cu 24-6, toate punctele fiind înscrise din lovituri de pedeapsă. Astfel, în turneul final al celei de-a treia ediții a Cupei Mondiale, echipa noastră va juca într-o grupă foarte puternică, alături de Australia (campioana mondială en-titre), Africa de Sud și Canada. Doar primele două clasate se califică pentru sferturile de finală ale campionatului.

BASCHET

În Cupa Koraci, Albacomp Szekesfehervar, cea care a eliminat în primul tur Univ. Elba Timișoara, a fost întrecută pe teren propriu de Mepamsa Barcelona cu 80-78.

VEST SPORT PRESS

GOAL TROTTER

Aberdeen, Dundee United, Celtic, Rangers, iată niște nume sonore, dar apuse. Momentan, sau este vorba de o slăbiciune cronică? Aceasta este întrebarea pe care și-o spun specialiștii din fotbalul scoțian, la doar 2 ani după ce Rangers a fost la un pas, în urma lui O.M., de finala Champions League, iar Scoția a avut o evoluție bună la Euro '92, în Suedia. E drept, decalajul financiar și material dintre Rangers, respectiv Celtic, și restul echipelor, precum și dintre Anglia și Scoția, a crescut vertiginos, ceea ce a determinat vânzarea celor mai tinere și mai talentate vedete crescute de micile cluburi mai marilor scoțiene, respectiv în Anglia, unde activează în prezent, doar în Premier League, circa 30 de scoțieni, dar acest fapt nu ar putea deregla atât de grav un fotbal scoțian altfel bine structurat, în doar 2 ani. Și apoi, dacă Rangers și Celtic s-au întărit, cum de nici acestea nu pot ține steagul sus în Europa? Pentru că activează într-un epuizant campionat maraton, cu un program supraîncărcat, cantitatea primând în fața calității, cu jocuri disputate, etapă de etapă, într-un angajament fizic total, foarte solicitant, toate acestea reducând la minimum programul de antrenamente, puține și scurte, "de întreținere". Fapt remarcat și de Trevor Steven (Anglia & Glasgow Rangers): "*Pe vremea când jucam la O.M., toți băieții, după antrenamente, exersau jumătate de oră șutul la poartă, controlul balonului. Acum, n-avem nici timpul și nici resursele fizice pentru așa ceva.*" Acestea sunt explicațiile cele mai vehiculate, deși o alta pare să fi încolțit în mintea scoțienilor: fotalul modern a făcut K.O. ideea de joc scoțian, cu mingi lungi. Și cum football-ul nu mai e de mult apanajul inventatorilor lui, ci un joc universal, să vedem cum a debutat turneul din cadrul jocurilor Asiei, de la Hiroshima (Japonia). Cu un Coreea de Sud (antrenor Anatoli Bîșovets) - Nepal 11-0 (7-0) și Uzbekistan - Arabia Saudită 4-1! Anticipând puțin, să spunem că sud-coreenii și gazdele, antrenate de Falcao, sunt mari favoriți, Coreea de Sud și Japonia aflându-se, totodată, și în cursa pentru obținerea dreptului de organizare a Mondialelor din 2002!

■ **Q.P.R.**

BASCHET

ARĂDENCELE - LA UN PAS DE INFINIT

Calificarea campioanelor României între cele mai bune 12 echipe ale continentului, un vis care până nu cu mult timp în urmă părea irealizabil, este pe cale să se transforme în realitate. Suportul afirmației de mai sus stă în rezultatul neașteptat de bun realizat de arădence, 79-53 (43-36) în fața campioanei Slovaciei, Sipox Ruzomberok. Fosta semifinalistă a Cupei Liliana Ronchetti, reprezentanta unei țări care a ocupat locul 5 (cel mai bun obținut de o echipă europeană) la ultimul Campionat Mondial feminin, a înclinat steagul la Arad de o manieră care i-a entuziasmat pe cei prezenți în sală și i-a surprins, plăcut, pe iubitorii baschetului de la noi. A fost poate mai mult ca oricând, o victorie a ECHIPEI. Ca argument poate fi invocat nivelul constant la care a evoluat 5-ul din teren, L. Nițulescu, Gutău, Broșovschi, Nastor, Ciupe, chiar dacă Gutău și Nastor au fost descalificate cu puțin timp după pauză, datorită fatidicelor greșeli personale. Înlocuitoarele lor, Anca Nițulescu și Bianca Drăguș, au menținut stacheta ridicată, în fața unor adversare depășite clar la toate capitolele.

Chiar dacă joi, în Slovacia, are loc partida retur, care nu poate fi socotită floare la ureche, nădăjduim că tânăra echipă arădeană va ști să se mobilizeze de așa natură încât să ofere numeroșilor ei suporteri o realizare totală, la care o contribuție deloc de neglijat are antrenorul Traian Constantinescu.

Punctele acestei remarcabile victorii au fost înscrise de Monica Broșovschi 27 (4x3), Laura Nițulescu 20, Diana Ciupe 12, Carmen Nastor 8, Anca Nițulescu 6, Bianca Drăguș 4 și Gianina Gutău 2. Cosgeterele echipei slovace au fost Mozgovaia 25, Zirko 19, Polonilova 7 și Hazuciova 2. Au arbitrat D. Stancev (Bulgaria) și M. Oget (Turcia).

CIUGULIND DINTR-O SĂPTĂMÂNĂ

▼ După ce, de curând, liga americană de baseball a fost suspendată tocmai în preajma disputării jocurilor finale ale competiției, considerate de specialiști și milioanele de fani ai celui mai popular sport din SUA drept cele mai pasionante din ultimii 50 de ani, sâmbătă, National Hockey League nu a mai pornit la drum în noul sezon, eventualele clarificări demarând-o abia în 15 octombrie. În ambele cazuri, "șomajul" competițiilor e cauzat de conflictul financiar dintre proprietarii de cluburi și jucători, renegocierea contractelor nefiind pe placul ambelor părți. Cei mai vătămați: fanii, care trăiesc experiența incredibil de tristă de a nu-și mai vedea favoriții "in action". Într-adevăr, iată declarația unui baseball-fan: "*Unii jucători nu sunt mulțumiți cu un salariu anual de 1,2 milioane de dolari și îmi fură plăcerea de a-i vedea, mie, care câștig din greu 80 de dolari pe săptămână, și care plătesc biletul de meci*". Deci, sportul american în stare de șoc! Pe când revenirea la normal?

▼ Sâmbătă, la Hiroshima (Japonia), odată cu ceremonia de deschidere, a debutat noua ediție a Jocurilor Asiei, mare dilemă a startului constituind-o participarea sportivilor chinezi la întreceri. În număr de 800 și, în general, printre cei mai valoroși sportivi asiatici, chinezii au confirmat în ultima clipă participarea, după o lună întreagă de amenințări cu boicotarea competiției, la adresa gazdelor japoneze, datorită invitației lansate de acestea guvernatorilor Taiwan-ului de a asista la jocuri. Cum China recunoaște Taiwan-ul doar ca pe o provincie a sa, conducătorii de la Beijing și-au arătat astfel nemulțumirea față de politica de recunoaștere a Taiwanului, dusă de "imperialiștii" japonezi. Din fericire, în cele din urmă, sportul a triumfat în fața politicului.

DIVIZIA A

VESTUL ÎN FRUNTE

Sfârșitul săptămânii trecute a programat etapa a doua în ambele întreceri ale primului eșalon.

La masculin, WESTPETROM ARAD a avut o misiune dificilă pe propriul teren, în fața mai valoroasei UNIVERSITATEA ELBA TIMIȘOARA, scor 53-67 (29-38). Lipsiți de aportul lui Bîcov și al lui Ciosici, timișorenii au demarat mai greu, din acest motiv prima repriză fiind ceva mai echilibrată, scorul primelor 20 de minute reflectând acest lucru. În partea a doua, superioritatea oaspeților a ieșit mai pregnant în evidență. Interesant este că arădenii pierd al doilea meci cu un scor identic, lucru extrem de rar întâlnit în baschet. Principalii realizatori ai partidei au fost Zmeu 16, Cociș 10, Pteancu 8, respectiv Bota 15, Sere 14, Ilici 13.

Au arbitrat R. Vaida (Oradea) și V. Constantinescu (Cluj).

Într-un alt joc al etapei, cândva derby al campionatului, Dinamo a întrecut pe Steaua cu 70-69, după prelungiri. Celelalte meciuri s-au încheiat cu următoarele rezultate: Soced București - "U" Cluj Napoca 76-78; Rapid - Farul 97-67; Sportul Studențesc - Progresul BNR Ploiești 76-78; Universitatea Bihor Oradea - CSU Forest Sibiu 74-95.

CLASAMENT

ELBA	2	2	0	186-105 4
SIBIU	2	2	0	196-140 4
DINAMO	2	2	0	141-133 4
PLOIEȘTI	2	2	0	149-143 4
RAPID	2	1	1	164-138 3
SOCED	2	1	1	143-131 3
STEAUA	2	1	1	148-142 3
"U" CLUJ	2	1	1	150-155 3
ARAD	2	0	2	106-134 2
SP. STUD.	2	0	2	142-179 2
FARUL	2	0	2	131-168 2
ORADEA	2	0	2	126-214 2

În campionatul feminin, BC ARAD a întâlnit UNIVERSITATEA CRAIOVA. Aflată între cele două partide din Cupa Campionilor Europeni, cea mai bună echipă din România a rulat tot lotul înscris pe foaia de arbitraj, acțiune motivată de un scop dublu. Cu toate acestea, diferența dintre cele două combatante a fost evidentă, situație confirmată și de tabela de marcaj: 77-47 (40-20).

Principalele marcatoare au fost: Broșovschi 22, Ciupe 10, pentru BC Arad, Marcovici 17, pentru Univ. Craiova. Celelalte întâlniri ale etapei s-au înregistrat rezultatele: Fartec Brașov - Unirea Dej 67-46, Vilmar Rm. Vâlcea - Olimpia București 58-63; Crișul Oradea - Oțelinox Târgoviște 64-73, Acro București - Rapid 65-56; "U" Cluj - Sportul Studențesc 53-39.

CLASAMENT

ARAD	2	2	0	166-84 4
"U" CLUJ	2	2	0	140-99 4
TÎRGOVIȘTE	2	2	0	151-124 4
BRAȘOV	2	1	1	140-121 3
ACRO BUC.	2	1	1	121-118 3
DEJ	2	1	1	126-129 3
RAPID	2	1	1	131-138 3
OLIMPIA	2	1	1	123-136 3
SP. STUD.	2	1	1	101-115 3
ORADEA	2	0	2	126-156 2
CRAIOVA	2	0	2	107-158 2
RM. VÎLCEA	2	0	2	95-152 2

VIOLENȚĂ LA TÂRGU MUREȘ

SPORT vest

● Anul IV Nr. 40 (144) ● 11-17 Oct. '94
Apare marți ● 8 pagini ● 250 lei

■ MAGNET ■ MAGNET ■ MAGNET ■ MAGNET ■

Sanyi Kovacs și-a amintit că a făcut cuplu cu Radu Niculescu în națională României

POLI REDESCOPERĂ UN GOLGETER

MINI-GREVĂ LA UTA

ȚÂRLEA, GRAD și SINESCU AU TRAS O SĂPTĂMÂNĂ PE DREAPTA

GHEORGHE VACZI: "Dacă se realizează ceea ce doresc eu, nu am motive de îngrijorare"

DOSARUL ADI CUZMANOVICI

Omul care a vândut o întreagă echipă și nu a adus nimic în schimb

CRISTI PUȘCAȘ | GH. POPA | SANDU ROCCO | GICĂ MĂRGINEANȚU | CRISTI ALEXANDRU | DAN POTOCIANU

VOCEA PORUMBELULUI SUB EMBARGOU

(nu iese fum fără zvon, nici foc fără adevăr)

■ ADEVĂRU' SUPĂRĂ OMUL! Asta am învățat-o imediat ce am ieșit din găoace. Și chestia s-a mai probat o dată, sâmbătă. Adi Cuzmanovici a turbat! Rânza lui a fost deranjată de interviul acordat nouă de Dan Firițeanu. Sigur că nu e ușor să afli din ziare că ești demolatorul unei echipe. Dar nu cred că traba asta l-a supărat cel mai tare pe Adișor. Nu! Da-i nasol că antrenorul Carol Gal să afle, tot din ziar, că i se pregătește schimbarea! Dar pentru că Timișoara e cam departe de Naidăș, pardon de Reșița, Adiluț ne-a atacat la el acasă, pe stadionul pe care-l crede proprietatea lui personală. Și, crezându-se isteț, a instituit embargo pentru Vest Sport în Valea Domanului. Se poartă. Așa că toate oalele s-au spart în capul unui nevinovat. Ați ghicit: Petru Fuchs. Pentru că nu Fuchs e vinovat că la meciurile CSM-ului vin doar 2-300 de oameni! Zău dacă-l înțeleg pe Adi. Păi, în curând, nici cei 200 nu vor mai veni, așa că singurul spectator potențial ar rămâne Fuchsi! Și tocmai pe el îl gonește?! Se poate, Adilică? În loc să soliciți un drept la replică, să explici druckerilor (nu nouă, noi suntem lămuriți!) ce se întâmplă pe-acolo, ai preferat să ne faci, în gura mare, ÎMPUȚIȚI, JIGODII, PORCI ORDINARI! Epitete, de altfel, încurajatoare pentru activitatea noastră viitoare. Înseamnă că suntem pe calea cea bună în evidențierea adevărului. Adevărului că ai demolat o frumoasă echipă, care parcă mai ieri umilea Steaua, la Reșița! S-au dus pe rând Potocianu, Pușcaș, Cristi Alexandru, Popică, Rocco, Gică Mărginenanțu, Lupu... Tot adevărat e că în schimb l-ai adus pe Șerban, care un meci joacă și trei stă. Și uite așa, echipa, adică ce-a mai rămas din ea, se scufundă. Și tu continui să te porți ca un dictator, cu presa, antrenorii, jucătorii și publicul. Da s-ar putea ca toată această harababură... managerială, pe care o promovezi, să aibă un scop. Te pomenești că vrei să fii dat afară! Să zici după aia că tu ai vrut, că puteai să redresezi, da' n-ai fost lăsat. Probabil de aia ai început acum să plângi la ușile Primăriei și Prefecturii. Dar ai văzut cât de în serios ai fost luat! Prefectul ți-a dat întâlnire vineri, tocmai când era în ședință... la guvern, la București! Săracu' Adițică...

Acum lui Adi i-a rămas șansa Germaniei. A, nu pentru ca să emigreze. Nu! dar Cristi Alexandru și-a găsit acolo o echipă. Numa' că nemții nu vor să dea mărcuțe pe el, ci un autobuz. Așa că ultima șansă a lui Adiți ar fi să ia autobuzu' pe firma sa, Meteor, și să se apuce de turism. Poate că ar reuși mai bine decât cu fotbalu'. Tot știe pe de rost drumu' spre vama din Naidăș...

■ ION GOLUMBU

P.S.1. Redactoru' șef mi-a spus să-i transmit lui Adi Cuzmanovici că oricând îi oferim spațiu în ziar pentru o discuție cu cărțile pe față. Deși, după părerea mea, nu știu ce ar mai putea explica după dezastrul pe care l-a provocat la Reșița.

P.S.2. Aștept cu înfrigurare procesu' lui Ianul. Cu trimitere la omu' pentru care mi-am cheltuit azi toată Vocea...

JACKIE IONESCU: 'Când ieși din competiție, e bine să rămâi spectator"

MIHAI JIVAN: "Am plătit pe nedrept toate oalele sparte!"

EMERICH JENEI ȘI-A DAT DEMISIA

MARIUS BREAZU TRAGE... ŞUTURI ÎN ZID

Se spune că atunci când consulţi două ceasuri nu vei şti niciodată ora exactă, cea adevărată fiind, ca de cele mai multe ori, la mijloc. Bineînţeles că această teorie este valabilă dacă diferenţa înregistrată pe cele două cadrane (sau, mă rog, pe afişaje) nu este de ordinul... orelor. Iată însă că presa sportivă bucureşteană, cea atât de imparţială, ca orice presă serioasă, reuşeşte o nouă performanţă: între cele două cotidiane sportive s-a constatat chiar o diferenţă de... fus orar.

Mai exact, tradiţionalul meci de baschet Dinamo - Steaua, disputat în cadrul etapei a 2-a a

MULŢI VĂD, ...

Diviziei A, a ocupat spaţii suficient de ample în coloanele celor două ziare de specialitate care apar în Capitală. Gazeta Sporturilor, referindu-se la întâlnirea cu pricina, arată: "**Un meci disputat, dar atât. Ambele formaţii s-au întrecut în greşeli elementare şi ratări, care de mai multe ori au stârnit hazul.**"

Acelaşi meci văzut de "pana" cronicarului de la Sportul românesc: "**Datorită orgoliului, de multe ori, jocul în sine sau spectacolul baschetbalistic au avut de pierdut. Sâmbătă, însă, am asistat în sala din Şoseaua Ştefan cel Mare la o confruntare de calitate, curată, incitantă, cum rar ne-a mai fost dat să vedem în ultima vreme.**"

Stop! Întrebare: la care dintre cele două pasaje ne oprim? Răspuns: cei care citesc G.S., bineînţeles la primul, iar simpatizanţii Sportului roşu la al doilea. Bine, bine, dar meciul a fost unul singur, iar în dilema cea mai adâncă au intrat cei care au parcurs paginile ambelor ziare.

Din păcate, ziariştii "de Bucureşti", cu maşină la scară şi decontarea tuturor cheltuielilor în deplasările din provincie, continuă să aibă impresia că sunt deţinătorii adevărului absolut, demonetizând această frumoasă meserie. Ce contează părerea unuia sau altuia dintre cititori! Principalul e să "pice". Dacă nu un voiaj "afară", măcar ceva "verzişori" de pe meleagurile natale.

Şi pentru că am ridicat o problemă, ar trebui să-i dăm şi soluţia. Numai că TVR, fără să ştie de rândurile contradictorii pe care le-am reprodus mai sus, a pus punctul pe "i", transmiţând înregistrarea integrală a partidei, chiar în seara disputării ei. Aşa că cei interesaţi au scăpat de griji chiar de atunci.

P.S. Ca unul care a văzut meciul, chiar dacă nu vă interesează părerea mea, eu v-o ofer, c-aşa-i la modă: Gazeta sporturilor este mult mai aproape de ceea ce s-a petrecut pe teren.

URECHEA CIULITĂ

GIGI BORUGĂ: "**Dacă preşedintele clubului crede că poate fi un antrenor bun, atunci şi eu pot fi un foarte bun preşedinte!**"

MIRCEA AXENTE: "**Din păcate cei care au realizat ceva în fotbal sunt mereu marginalizaţi de cei care au profitat după fotbal...**"

SEPTIMIU CIOLOBOC, comentând la radio, partida ASA - CFR Timişoara: "**Nota cinci pentru arbitrul întâlnirii, acordată cu indulgenţă, deoarece a încasat şi câţiva pumni în finalul jocului.**"

EUGEN CĂLIN (fost preşedinte la CSMR), după meciul CSMR - Corvinul: "**Cu doi jucători** (n.n. Doană şi Ianu I) **nu poţi câştiga o partidă.**"

LADISLAU BÖLÖNI, comentând la TV, meciul Franţa - România: "**Se încălzesc doi jucători români. Unul este Lăcătuş, iar pe celălalt nu-l cunosc.**" (n.n. Basarab Panduru)

GIGI BORUGĂ: "**Ionuţ Popa a avut mare dreptate în tot ce-a declarat.**"

CAROL GAL: "**Despre schimbarea mea cu Firiţeanu n-am auzit nimic. Eu personal am anunţat conducerea clubului că dacă se găseşte o persoană care poate face mai mult decât mine, fără nici o supărare putem să ne despărţim.**"

IOAN TIMOFTE, prezent la meciul Poli - Gloria Reşiţa: "**Mi-a plăcut de Poli, mai ales în repriza secundă şi sper să promoveze în D.N., pentru că acolo îi este locul.**"

BUGS BUNNY

ÎNŢELEPTUL SĂPTĂMÂNII

Văzând că şi în preajma vestiarelor cei de la A.S.A. continuă meciul de box, Toto Faimoc a scăpat de bumbăceală, găsind o soluţie originală de a dribla situaţia: a revenit pe gazon şi timp de mai multe minute, până spiritele s-au mai calmat, şi-a curăţat ghetele de noroi, de parcă nimic nu s-ar fi întâmplat.

CAMERA ASCUNSĂ A LUI FOTOFUCHS

ANTRENORUL CAROL GAL FRAIERIT DE UN ANUME PERSONAJ...

TOP ŞI ANTI TOP

ÎNTRE CEZAR...

1. ALIN ARTIMON. Elegantul libero timişorean se impune tot mai mult, de la o etapă la alta, determinându-i pe cei care-l urmăresc să-l compare cu Belodedici.

2. ALEXANDRU KOVACS. Pe lângă dubla realizată în partida cu Gloria Reşiţa, Sanyi a mai reuşit încă o performanţă: este primul jucător din echipa alb-violeţilor care a deschis scorul, din acţiune, în meciurile disputate până acum la Timişoara!

....

8. MINERUL ANINA. Minerii nu se dezmint! Patru jocuri pe teren propriu, patru victorii, nici un gol primit! Şi dacă până acum au învins doar cu 2-0, acum şi-au depăşit norma. Se vede că Robby nu doarme!

....

777. IONUŢ POPA. Bietul antrenor arădean a primit două noi croşee! Înfrângere cu Telecomul, eşec cu CPL-ul, lemnarii preluând chiar şi lanterna roşie. Dacă va continua tot aşa, s-ar putea să ajungă, după obiceiul românesc, director tehnic, la cele două team-uri!

....

2003. C.S.M. REŞIŢA. Din nou două puncte pierdute pe teren propriu şi „băieţii din Valea Domanului continuă să alunece în clasament. Noroc că ultimele patru clasate au fost foarte cuminţi în partidele de sâmbătă.

....

...ŞI MĂGAR

7269. ADI CUZMANOVICI. Preşedintele roş-negrilor este principalul vinovat de căderea liberă a reşiţenilor. Vânzând aproape tot ce se putea vinde, bossul din Valea Domanului, poartă acum spre dezastru un club de tradiţie din fotbalul românesc. Încet dar sigur.

ERATĂ

Dintr-o regretabilă eroare, în caseta meciului Electroputere - UTA, din numărul trecut, jucătorii Boloş şi Ţârlea au fost notaţi greşit cu 5 şi respectiv, 6, în loc de 6, respectiv 7.

Întrebarea care vine marţi:

Era nevoie de atâtea vedete pentru ca naţionala să nu tragă nici un şut pe poartă?

REPLAY

Nu ştiu cum ar fi fost judecat meciul de la Saint-Etienne, dacă Franţa ar fi învins. Bănuiesc că presa ar fi debordat de titluri ticluite în jurul cuvântului "ruşinos". Şi aşa, în condiţiile acestui foarte important punct luat în faţa principalei contracandidate la calificare, au fost destui care au spus că naţionala noastră nu a fost de multă vreme atât de ruşinos dominată, înghesuită în propriul teren. Fără a avea un corner, fără vreun şut pe poartă, fără o ocazie de gol, cât de firavă, acolo.

Vedeţi, au trecut timpurile în care ne bucuram pentru victoria de la Lausanne sau egalul de pe Wembley. Ne bucuram, pe atunci, doar de rezultate, chiar dacă ele erau rodul unor partide în care **DOAR** ne apăram cu îndârjire, lăsând atacul pe seama hazardului, a lui "ce-o ieşi". Astăzi suntem mai pretenţioşi. Vrem şi spectacol. Vrem să vedem că naţionala îşi impune legea. Că domină adversarul. Sau că, măcar, îi crează dureri de cap în apărare. Vrem rezultate, dar vrem şi joc. Pentru că azi spunem că avem şi jucători cu care să ieşim în lume. Şi nu pare a ne putea contrazice cineva.

● La Saint Etienne, România nu a reuşit nimic pe atac. Absolut nimic. S-a apărat destul de bine, având-i pe Stelea, Belodedici şi Prodan în zi mare. Dacă ne gândim la cum am jucat la World Cup, vom vedea că şi acolo am mizat pe cartea apărării, singura deosebire fiind aceea că am pus probleme pe atac, mai precis pe contraatac, exploatând spaţiile libere lăsate de echipele care ne dominau. Şi am jucat bine această fază a contraatacului, bazată pe inspiraţia şi talentul lui Hagi, Răducioiu şi Ilie Dumitrescu. Acolo însă, în Statele Unite, a fost cald, infernal de cald. Acolo a fost un turneu, s-au jucat deci multe meciuri. Acolo fiecare echipă a fost nevoită să-şi dozeze efortul. Italia, de exemplu, şi-a făcut jocul său bazat pe presing doar în finală, ultimul meci carevasăzică, şi cu Norvegia, când a fost obligată de circumstanţe să câştige. În rest, fie că n-au avut resurse, fie pentru a şi le distribui pe toată durata turneului italienii nu au folosit presingul pe care l-au practicat în jocurile din calificări.

Iată că, într-o partidă din... calificări, Franţa aplică presingul şi blochează toate variantele de atac ale naţionalei lui Iordănescu, care nu a mai beneficiat de marcajul lejer şi spaţiile largi pe care căldura şi durata turneului le-au oferit lui Hagi, Răducioiu şi Ilie în America. Şi iarăşi se pune întrebarea, ca şi la mondiale, dacă naţionala este capabilă de mai mult, are potenţialul necesar de a ieşi la joc şi a şi-l impune, în faţa Columbiei, Argentinei sau Franţei. Cu ceva vreme în urmă, jucând în preliminariile C.M., echipa a arătat în Belgia, sub comanda lui Dinu, (chiar dacă a pierdut), sau în Ţara Galilor, cu Iordănescu la pupitru, că poate...

● Interesant este să judecăm rezultatul şi din punctul de vedere francez. Ce-i poţi oare reproşa antrenorului Jacquet, când echipa sa a făcut un bun joc tactic, blocând sută la sută tripleta Hagi - Răducioiu - Ilie Dumitrescu, dominând categoric partida şi creându-şi trei situaţii clare de gol, plus alte faze periculoase, în faţa unei echipe recent ajunsă între primele 8 din lume şi de care s-a temut fără doar şi poate. Cred că nimic. A, ba da, poţi să-l acuzi că echipa sa n-a marcat şi deci n-a câştigat. Asta ar fi însă sinonim cu a-i reproşa lipsa de şansă. Trăgând linie, am putea zice că ambele echipe au jucat tactic bine (în condiţiile în care am convenit că România s-a apărat destul de bine), dar că una şi-a atins scopul, iar cealaltă nu, decisiv fiind aportul şansei. Care i-a întors spatele lui Jacquet, zââmbindu-i în schimb, încă o dată, lui Iordănescu.

● Ar mai fi de remarcat că arbitrii nu ne mai apasă. Suedezul Sundell a arbitrat foarte bine, greşind de vreo două-trei ori, de fiecare dată însă în defavoarea... francezilor. Se mai poate remarca aici şi faptul că francezii, atât jucătorii cât şi comentatorii, presa, nu au făcut deloc caz de asta, primii văzându-şi mai departe de joc, iar ceilalţi analizând OBIECTIV aspectele esenţiale ale partidei. Nu acelaşi lucru am remarcat într-un cotidian sportiv de la noi, unde fazele în care arbitrul a dezavantajat gazdele sunt prezentate mai degrabă cu maliţiozitate, vizavi de francezi, sau cel mult... evaziv, ambiguu:

"**(...) Francezii au strâmbat din nas atunci când Sundell nu le-a dat fault la intrarea lui Ilie Dumitrescu la marginea careului nostru. Sau când Hagi a fost faultat de Karembeu, iar ei ziceau că a fost intrare la minge.**"

Va mai trece un timp până vom fi capabili să acceptăm că Ilie l-a faultat clar pe Angloma la 17 metri de poarta lui Stelea, iar Karembeu nu l-a faultat pe Hagi, jucând evident mingea, cum limpede au arătat reluările de televiziune.

● Să consemnăm şi o opinie interesantă şi competentă, din moment ce este a lui Platini: "**Echipa României a devenit una anglo-saxonă în jocul din apărare. În ceea ce priveşte atacul nu pot să spun nimic, întrucât el nu a existat.**"

● Iar ca încheiere, un extras dintr-un articol din presa centrală: "**Cu vremea, detaliile se vor uita, iar punctul cucerit în deplasare va atârna greu în cursa pentru calificare. O echipă devine mare mai degrabă prin rezultat decât prin joc, iar acest 0-0 de sâmbătă seara nu face excepţie de la regulă. El e însă (...) şi semnul că ne mulţumim uneori cu jumătăţi de măsură. Că ne e mai teamă decât ar trebui să ne fie.**"

Rămâne de văzut în ce manieră şi cu ce potenţă vom aborda meciurile de acasă, unde, în mod normal, ar trebui să ieşim la joc.

MAX

■ MAGNET ■
S.R.L.
General manager
RICHARD ANDRESS

vest SPORT

Str.Paris nr 2A
Timişoara
tel. 056/190656

Director onorific:
MARCEL TOLCEA

Redactor şef:
DUKI POPOVICI

Colectivul redacţional:
RADU SUCIU, SANDU USUSAN, OVIDIU PĂCURARIU, PETRU FUCHS, MIHAI COMŞULEA, SILVIU FLORESCU, MARIUS BREAZU.

Colaboratori permanenţi:
BEBE GRIGORE, ŞTEFAN MARTON, DORU SUBA, GHIŢĂ OCHIŞOR, HORST SZEIBERT, DAN GÂRLEA, BRANKO VUIN, PAUL BOCŞANU, FLORIN NEMEŞ, CĂLIN PĂLTINEAN.

Reporteri speciali:
IOAN-DORIN VOINEA, NELU SERE, LUCIAN GHEORGHIU, IONEL BOLOG

Tehnoredactare computerizată:
ZADITROM S.R.L. TIMIŞOARA

Tipar off-set:
MEDIAGRAF S.A.

OCHI ÎN OCHI

JACKIE IONESCU

"Patru ani mai grei ca treizeci!"

Când ieşi din competiţie, e bine să rămâi spectator

Rep.: **Dle profesor, sunteţi, de o bucată de vreme, absent din fotbal. Din competiţie. Şi am primit reprosul unor druckeri, cititori ai Vest Sportului, că sunteţi absent şi din presă. În special, din ziarul nostru. Poate acum este momentul potrivit să ne spuneţi dacă vă lipseşte acest fotbal...**

J.I.: Sunt absent din presă, local mai ales, pentru că eu cred că e bine să fii prezent cât timp eşti prezent la echipă... Atunci ai ce să spui, atunci lucrurile pe care le prezinţi sunt autentice şi fierbinţi. Când ieşi din circuit, când ieşi din competiţie, e bine să rămâi spectator...

Rep.: **Şi de pe poziţia spectatorului, rămâneţi un om de fotbal. Un om care şi-a cheltuit viaţa pentru fotbal... De multe ori poţi judeca fotbalul mai bine, privindu-l din afară, cu mai puţină pasiune, cu mai puţin subiectivism, decât acolo, pe bancă, în tumultul competiţiei, în focul luptei...**

J.I.: Da, dintr-o perspectivă detaşată de joc, ieşind din interiorul lui, ai o privire de ansamblu şi poţi vedea ceea ce nu vezi din interior. Mi se întâmplă într-adevăr lucrul acesta, să văd lucruri pe care din interior nu le vedeam. Şi am revelaţia descoperirii unor evenimente, într-adevăr, inedite. Inclusiv pe planul jocului.

Rep.: **Ce părere aveţi despre afirmaţia, apărută în Vest Sport, acum vreo lună, aparţinând lui Tavi Foale: "Cel mai bun cuplu de antrenori din Timişoara e Jackie Ionescu, director tehnic, şi Octavian Foale, antrenor"?**

J.I.: N-am citit declaraţia lui Foale...

Rep.: **Dar aţi auzit-o acum!**

J.I.: Şi dacă am auzit-o trebuie s-o gândesc. Când te numeşte cineva din subordine, chiar dacă într-o perspectivă, şi chiar iluzorie, rămâi pentru moment, probabil, surprins şi-ţi trebuie, normal, un timp s-o filtrezi...

Rep.: **Cu rezerva că vom relua, poate, altădată acest subiect, ideea mi se pare interesantă. În ultimii ani am ajuns la concluzia, strict personală, că funcţia de director tehnic vi s-ar potrivi ca o mănuşă! Şi asta pentru că, în patru ani, aţi ars nefirsc de tare pe banca de antrenor!**

J.I.: S-ar putea să mă pot mula pe această postură, dar nu prea cred. Eu, de 30 şi ceva de ani, conduc jocurile de jos, de pe bancă. Conduc luptele cu steagu-n mână. Pe baricade. E greu să stai în afară, să te ocupi de apă minerală şi de... aducere de jucători... Deşi este o postură frumoasă, inofensivă. E bine să stai vreo zece ani pe ea, eventual să iei şi ceva bani, dar nu concordă cu spiritul...

Rep.: **Eu nu m-am gândit la o postură inofensivă! Ci chiar foarte implicată!**

J.I.: Să faci tu o echipă tehnică cu încă unul în teren, cum au multe echipe din afară, este foarte greu, fiindcă e greu să găseşti un antrenor de teren, un antrenor practic, care să-ţi accepte ideile, care să execute, care să fie de acord, care să fie loial şi corect, în acelaşi timp, să nu te submineze. Presupune un caracter deosebit! Sigur că ar fi ideal. Şi mie mi-ar conveni, după atâţia ani, să nu mai culc echipa, să nu le mai dau vitamine, să nu fac eu meniul, să nu aduc eu zarzavaturi. Să nu le fac eu pe toate. Ci să mă ocup doar de o selecţie mai largă, de o observare, de un studiu al jocului, de conceperea formaţiei, de lucruri majore... Iar de toată... bucătăria, gospodăria clubului, de munca de antrenament fizic să se ocupe altcineva, să se ocupe un antrenor..., de teren, să-i spun aşa, mi-ar conveni! Dar n-o văd realizabilă...

Rep.: **La Progresul, s-a încercat aşa ceva?**

J.I.: S-a încercat, dar am făcut invers. Am picat invers! Eu eram antrenor principal şi l-am pus pe Kraus director tehnic, crezând că el îmi asigură tot cadrul oragnizatoric şi gospodăresc. Şi eu, ca antrenor nu fac altceva decât să pregătesc echipa!

Rep.: **Eu, când am zis director tehnic m-am gândit, mai degrabă, la Dinu!**

J.I.: Da, dar Dinu s-a dorit director general. Mai mult decât director tehnic!

Rep.: **Bun, dar lăsând la o parte finanţele, mi s-a părut că se implică exact ca un director tehnic!**

J.I.: Nu, nu, nu. Dinu şi-a înţeles exact postura de director general! Chiar dacă discutam şi probleme de tehnică şi de tactică. Dar îşi spunea părerea într-un mod civilizat. Şi nu s-a implicat în conceperea formaţiei şi a tacticii...

Rep.: **Păi tocmai asta e. Director tehnic! Adică ce face Dragan Djajici la Steaua Roşie Belgrad. Este exemplul pe care-l cunosc cel mai bine şi care mi se pare reprezentativ ca director tehnic. Sigur că, nu se implică în tactica de joc! Dar îşi aduce un antrenor foarte bun. Cel mai potrivit după părerea lui. Şi, fiind om de fotbal, trăit în fotbal, ştie să-şi facă lotul - sigur, şi cu sugestiile antrenorului, stabileşte strategia şi obiectivul clubului, lucrează la imaginea lui, ţine legătura cu suporterii, dar şi "astupă găurile" din formaţie! Îşi stabileşte "intrările şi ieşirile" din lot pe nişte considerente benefice financiar. Aceasta este pentru mine imaginea directorului tehnic de care vă vorbeam. Şi Djajici, din această postură, dar exact aceasta, a reuşit, în condiţii de socialism, să transforme Steaua Roşie, dintr-un club mare în Balcani, într-un club modern, mondial, campion al**

Berlusconi are educaţie democratică şi managerială

Europei, cu toată opoziţia - mai mult ca probabilă - a U.E.F.A.!

J.I.: Da! Acesta e un model frumos care mi-ar place şi mie!

Rep.: **Deci nu acela al implicării în tactica de joc...**

J.I.: Discuţi cu antrenorul...

Rep.: **Evident. Dar dacă tu, director tehnic, l-ai adus, mergi pe mâna lui. Vă dau un alt exemplu. Recent! Pe bancă, la Hajduk Split, în meciul cu Steaua, alături de antrenorul Katalinici, stătea Ivan Buljan. Director tehnic! Marele fotbalist al Iugoslaviei din anii '70, acelaşi care a venit să-i vadă, în primăvara lui '91, la Severin, în meciul de Cupă cu Dinamo, pe Varga, Bungău, Vlaicu. Ei, şi acest Buljan se ocupă doar de strategia clubului. El a simţit că Hajduk, în Liga Campionilor, poate câştiga enorm. Decisiv pentru viitorul clubului. Şi a riscat. A cheltuit ceva bani să-i readucă la Split pe Asanovici, Vulici, Stimac, Andriasevici şi Vucevici! Milioane! Şi, după numai patru meciuri, a recuperat aceste milioane. de acum joacă... în câştig. A riscat şi a câştigat! Ei, această funcţie pe care o îndeplineşte Djajici, la Steaua Roşie, şi Buljan, la Hajduk, mi se pare că vi s-ar potrivi foarte mult! Pe bancă, repet, aţi ars prea intens!**

J.I.: Da. De acord. Pentru că în cei patru ani de la Revoluţie eu m-am consumat pe bancă mai mult decât în ceilalţi 30 de ani de meserie...

Rep.: **De ce?**

J.I.: De ce? E foarte simplu. Şi cu asta cred că trecem la o altă temă. Pentru că înainte de Revoluţie toate structurile de conducere de la un club erau foarte bine organizate. Deciziile unui club erau trecute prin... şapte nivele de decizie. Şi ieşea o decizie relativ corectă. Acum, când un club este autonom, când toate structurile sunt autonome, totul depinde de o singură decizie. A miliardarului care dă banii, sau a preşedintelui care decide! Un singur om, care te angajează, care te plăteşte, sau care nu te plăteşte! Înainte nu se putea aşa ceva. Iar acum, ca antrenor, depinzi de o conducere care nu e pregătită să devină autonomă.

Rep.: **Şi este autonomă. Întâmplător!**

J.I.: Efect al Revoluţiei şi al democratizării ţării! Normal! Aşa, depinzi de capacitatea de discernământ a unor oameni, bine intenţionaţi, e adevărat. Sociabili, plăcuţi, frumoşi, dar cu o viziune destul de restrânsă asupra fenomenului de conducere! Mi s-a întâmplat, nu e vorba de Politehnica, şi la alte cluburi la care am stat. E dramatic. Înainte se întâmpla să nu fiu de acord, ca antrenor, cu o problemă de conducere. Să zicem, să vrem un jucător. Îl propunem preşedintelui, care la rândul lui, îl propuneam Institutului, Institutul mergea la C.J.E.F.S., C.J.E.F.S.-ul la un alt organ şi se ajungea la vârful piramidei. La "primul", sus... Şi după atâtea discuţii venea o decizie relativ corectă. Nu neapărat politizată. Pur şi simplu, îl luăm pe ăla sau nu-l luăm. Acum, practic, se vede că deciziile se dau anapoda. Se dau cu ghiotura bani şi se pierd. Sau nu se dau pe jucători care merită să fie luaţi, printr-un sistem de decizii unilaterale. Dar, cu timpul, se va corecta acest aspect, pe măsură ce vor apare conducători şi manageri formaţi, în meserie.

Rep.: **Dar un conducător - şi nu mă refer la Poli, neapărat - care s-a trezit printr-o conjunctură în fruntea unui club, trebuie să-şi asume nişte responsabilităţi. Dar faţă de cine şi le asumă, în faţa cui trebuie să răspundă?**

J.I.: Ceea ce spui-se poate exemplifica prin cazul Ianul. Uite la ce a dus autonomia totală a unui club. Ianul a obţinut de la minister autonomia clubului. Şi a ajuns cu 3 miliarde datorie, la ora actuală. El a vrut - şi când spun Ianul, spun orice conducător din România - să iasă din comunism şi a făcut tot ce l-a tăiat capul. Vasile a plătit nu ştiu câţi jucători din România. Ca să-i blocheze. Şi acum nu poate deconta banii... Acelaşi fenomen, la scară mai mică, se întâmplă şi la alte cluburi. De aceea, reiau ideea de mai înainte, pentru un antrenor este foarte greu, în condiţiile actuale, să se cupleze cu... numărul 1 al clubului. Care poate să fie preşedintele, sau poate să fie... Copos, care dacă vrea îl aduce pe Hizo, sau dacă vrea îl dă afară! Care-l dă afară pe Pascu! El spune clar: eu te plătesc, eu te dau afară!

Rep.: **Un conducător cu mulţi bani poate face un club mare, dar la fel de bine, dacă nu se pricepe, poate să-l distrugă... Şi chiar dacă o face pe banii lui, are acest drept. De exemplu, dacă Rapidul, cu Copos, la anul de exemplu, retrogradează. Faţă de cine îşi asumă răspunderea? Că doar Rapidul, cu tot ce reprezintă acest club înfiinţat de mai bine de şase decenii, nu l-a inventat Copos. Deci are Copos acest drept?**

Când spun Ianul, spun orice conducător român

J.I.; N-are dreptul ăsta! Dar, dând banii, el crede că are dreptul! Din combinaţia cu Rapid el nu pierde nimic, pentru că şi-a făcut o reclamă mai mare decât o putea realiza în orice alt domeniu public! El vrea să obţină şi glorie socială prin Rapid!

Rep.: **S-ar putea deci ca, în curând, să intre în politică! Dacă-i merge cu Rapidul, îşi câştigă implicit alegători. Pentru că el s-ar putea să ştie ce să facă în fotbal şi să facă din Rapid un club foarte mare.**

J.I.: Este improbabil. Pentru că nu are nici un antecedent sportiv în spate. El este în fotbal de şase luni. De când l-a adus Pascu în fotbal! E greu de presupus că va deveni om de fotbal la patruzeci şi ceva de ani. Şi asta repede... Cel de la Cluj, la fel, Sechelariu, la fel...

Rep.: **Nici Berlusconi n-a fost în fotbal până la patruzeci şi ceva de ani, când a cumpărat Milanul. Şi a făcut din Milan cel mai puternic club din lume, al ultimului deceniu!**

J.I.: Berlusconi avea o educaţie democratică şi managerială de ani de zile. La noi miliardarii au apărut de doi ani de zile. Şi au ajuns nu cei care trebuiau să ajungă, ci cei care au avut şi până acum.

(continuare în numărul viitor)

DUKI POPOVICI

FRĂMÂNTĂRI LA UTA

GHEORGHE VACZI

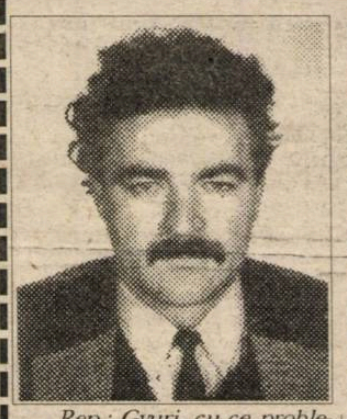

Rep.: Gyuri, cu ce probleme majore te confrunţi în ultima perioadă?

G.V.: Bineînţeles, cu cele de natură financiară! Orice club care activează în Divizia Naţională are nevoie de un suport financiar. La UTA, cu toate rezultatele favorabile din campionatul trecut, când era momentul să se consolideze clubul, nu am înregistrat mai nimic. Taman invers, în comparaţie cu clubul Poli Timişoara, care, cu tot eşecul suferit în urma retrogradării echipei din Divizia Naţională, a reuşit să se redreseze, la noi sunt în continuare probleme la nivelul statutului de club profesionist.

După multe parlamentări, s-a propus activizarea societăţii "Pro UTA", care a fost creată pentru a ajuta nemijlocit clubul ("Pro UTA" este un SRL care plăteşte 45 la sută impozit din beneficiu). Din veniturile care se realizează apare o sumă mult prea mică care să poată acoperi cheltuielile clubului.

Societatea poate fi constituită ca o societate nonprofit (n.n. - deci nu a fost concepută corect din start).

După o perioadă în care ne-am zbătut să găsim o formulă prin care veniturile clubului să fie cel puţin egale cu cheltuielile (contractele colaborare-reclamă, sponsorizare), în sfârşit am găsit, după consultarea cu Marian Albu, trezorierul FRF, la propunerea lui Mircea Sandu, modalitatea de existenţă a unui club profesionist, care, după cum se ştie, necesită investiţii dar şi câştiguri din partea investitorului. Modelul este foarte simplu, se practică şi la celelalte cluburi unde apar unul sau mai mulţi investitori (Rapid - Samsung, Ana Electronic; "U" Cluj - Dacia Felix; Oţelul Galaţi - Combinatul Siderurgic) sau sponsori din străinătate.

Chiar dacă pretenţiile sunt normale pentru un club de tradiţie ca şi UTA, din păcate nu am putut beneficia de condiţiile care le au alte cluburi cu care concurăm.

În ce mă priveşte încerc pentru ultima oară să asociez clubul cu firmele care sunt dispuse a investi în acest fenomen care este fotbalul. Să nu uităm că fotbalul este o afacere, s-a dovedit atât pe plan naţional cât şi internaţional (vezi Berlusconi, Tapie etc.) şi dacă nici acum, după găsirea căii viabile, nu voi găsi ecou la cei care sunt într-adevăr iubitori ai echipei UTA, ai fotbalului, ai afacerilor, atunci nu ştiu ce să mai cred.

Rep.: De ce n-ai fost prezent la Craiova, la partida Electroputere - UTA?

G.V.: Din motive pur personale, mai ales că echipa a plecat de joi la Craiova...

Rep.: Ai în perspectivă noi achiziţii pentru UTA?

"Dacă se realizează ceea ce doresc eu, nu am motive de îngrijorare..."

G.V.: Eu mă consult mereu cu conducerea tehnică, avem în atenţie câţiva jucători, dar până nu se pun la punct problemele financiare, nu putem acţiona.

Rep.: În acest fel poţi să-l pierzi, de exemplu, pe Strizu!

G.V.: Strizu este un jucător valoros, îl apreciez, dar din discuţiile cu antrenorul a rezultat faptul că nu este oportună acum achiziţionarea lui Strizu.

Rep.: Crezi că veţi reuşi să redresaţi poziţia în clasament a echipei UTA?

G.V.: Din fire sunt optimist! Cu toate problemele care frământă fenomenul fotbalistic din Arad, dacă se realizează ceea ce doresc eu, nu avem motive de îngrijorare. Îmi dau seama că valoarea unor echipe din Divizia Naţională este sub nivelul UTA-ei şi chiar a candidatelor pentru promovare din această zonă, Poli şi F.C. Bihor.

Rep.: Ce ai realizat până acum?

G.V.: De două luni mă ocup nemijlocit de problemele pe care mass-media le cunoaşte (UTA - şomaj, contracte - jucători, antrenori), am lăsat la o parte problemele de familie, afacerile şi am căutat să ajut, având în vedere devotamentul meu pentru UTA în ciuda unor disensiuni inerente şi să salvez împreună cu secţia de fotbal situaţia precară în care se află la început de campionat acest club care doreşte să trăiască numai şi numai din tradiţie.

Mă voi ocupa îndeaproape de centrul de copii şi juniori ai clubului UTA, unde antrenorii prestează o muncă susţinută, dar nu sunt răsplătiţi aproape deloc, nici măcar nu sunt salariaţi ai fabricii.

A consemnat
OVIDIU PĂCURARIU

FOOTBALL NEWS

● **MIHAI ŢÎRLEA, MARIUS GRAD** şi **MARIAN SINESCU** nu s-au prezentat toată săptămâna trecută la antrenamentele echipei UTA pentru faptul că nu au fost onorate obligaţiile financiare faţă de ei. De altfel, conform contractului, Marian Sinescu se poate considera jucător liber. Totuşi sâmbătă, cei trei au revenit la pregătirile echipei textiliste.

● **PESTE HOTARE.** Partida de miercuri dintre echipele Elveţiei şi Suediei din preliminariile Campionatului european va fi arbitrată de o brigadă românească: Adrian Moroianu, Dan Ologeanu, Cornel Corocan. Rezervă George Ionescu.

● Tinerii **SASU** şi **GHERMAN** au fost împrumutaţi de Poli echipei Vega Deva, pregătirea urmând s-o facă însă cu echipa studenţilor. Numai că cei doi nu s-au prezentat la nici un meci al noii lor echipe, dar nici la antrenamentele Politehnicii. Tavi Roşca i-a solicitat pentru UMT, primind acordul clubului. Numai că promiţând că vor merge la echipa alb-negrilor, cei doi n-au fost niciodată la stadionul de lângă Pădurea Verde.

● **CAPRA ŞI VARZA**. În cele din urmă, toţi arbitrii arădeni au fost mulţumiţi. S-a luat o hotărâre tipic balcanică: şi arbitrii care nu au promovat testele fizice vor arbitra în Divizia C Arad, numai că vor face parte din lotul divizionar C. Important e "cascavalul"!

● **CORVINUL ŞI BRESCIA** au în comun două lucuri: culorile cluburilor şi un antrenor. Făcând legătura între aceşti doi factori, Mircea Lucescu a trimis fostei sale echipe un rând de echipament de la actuala sa formaţie, garnitură cu care hunedorenii au evoluat sâmbătă la Reşiţa.

Violenţă la Tîrgu Mureş

ASA TG. MUREŞ - CFR TIM. 0-0

Stadion Electromureş, teren moale, timp noros şi rece, spectatori 500.
Arbitri: T. Murariu (Gura Humorului) - P. Păunescu, F. Verigeanu (ambii din Rm. Vâlcea).
Observator: Remus Cîmpeanu (Cluj).
Cartonaşe galbene: Lup, Simcelescu, Tőrők.
A.S.A.: Rotaru - Szacacs - CERNĂTESCU, LUP (cpt.), RUS - Nan, PÎSLARU, Csaki (82, Roşca), Tőrők - CIOLOBOC II, Stanciu (66, Luca).
Antrenor: Florea Ispir. Pe bancă: Bendorfean, Ciula.
C.F.R.: BOLDOR - ARTIMON - Diaconescu, IVAN, HIMCINSCHI, Brindescu - Gligorovici, Vlătănescu (66, Foale), Stoican - Simcelescu (cpt., 71, N. Petre), Faimoc.
Antrenor: Ghiţă Chimiuc. Pe bancă: Ţurcaş, Pavlov, Ianoşev.
Jucătorul meciului: ARTIMON.

● De la primul şi până la ultimul fluier al arbitrului Murariu roş-albaştri au atacat susţinut, fundaşul dreapta Cernătescu asumându-şi oarecum rolul de coordonator, în lipsa suspendatului Kallo, determinându-l pe Faimoc, umbra sa, să joace mai mult în apărare. ● Inspirată trecerea la marcaj a lui Ivan, care împreună cu Himcinschi şi Artimon au alcătuit triunghiul de rezistenţă al defensivei feroviare. ● Alături de aceştia, o evoluţie remarcabilă a avut şi Boldor, care s-a opus în câteva situaţii şuturilor atacanţilor gazdă, din rândul cărora cel mai periculos s-a dovedit a fi Cioloboc II. ● Oaspeţii n-au contat deloc în atac, simţindu-se lipsa lui Otiman, suspendat pentru cumul de cartonaşe galbene. ● De remarcat faptul că în min. 15, elevii lui Florea Ispir au reclamat un penalty, la intervenţia lui Boldor, corectă de altfel, la picioarele lui Pâslaru, care a interceptat o minge aruncată neglijent de la margine de Diaconescu spre goalkeeperul timişorean. ● Nemulţumirea gazdelor a crescut în final, când arbitrul a fluierat sfârşitul meciului exact în min. 90. Jucătorii militari s-au năpustit asupra centralului Teodor Murariu lovindu-l cu pumnii şi picioarele. Cei care s-au "remarcat" în aceste scene penibile au fost portarul Rotaru, căpitanul echipei Lup şi Roşca. De acest "tratament" n-au fost scutiţi nici o parte din băieţii lui Chimiuc.

MINUTUL 91

GHIŢĂ CHIMIUC: **"Degeaba ne chinuim şi obţinem puncte în deplasare, dacă le pierdem apoi acasă, cu multă uşurinţă!"**

CĂLIN PĂLTINEAN

Omul care demolează

CSM REŞIŢA - CORVINUL HUNEDOARA 0-0

Stadion "Valea Domanului", vreme închisă, răcoroasă, teren bun, spectatori 600.
Arbitri: V. Ioniţă (Bucureşti) - Gh. Mihalache, M. Sandu (ambii din Buzău).
Observator: Dan Ionescu (Bucureşti).
Cartonaşe galbene: Gădăleanu, Cepoi, Bordean, Zanc, Gabor.
C.S.M.: Ianu II - Calofir, GĂDĂLEANU, Ianu I, PANESCU - Boltaşiu (60, Stroia), DOANĂ, Roşu, Marinescu (78, Cepoi) - Szijj, Petrescu (cpt.).
Antrenor: C. Gal. Pe bancă: Boşca, Torma, Bica.
CORVINUL: Gh. POPA - STEREAN - Bordean (cpt.), HAIDINER, HALOSTĂ, Bardac - Zanc, Gabor (73, Majearu), CIOREA, Mitrică - Hegyi (80, Tetilean).
Antrenor: R. Vlad. Pe bancă: Clep, Şuvagău, Crăciun.
JUCĂTORUL MECIULUI: STEREAN.

● S-au întâlnit două echipe cu stări diferite... Corvinul, avându-l la timonă pe Remus Vlad, omul care a pus umărul, alături de Lucescu, la "epoca de aur" a Hunedoarei, şi C.S.M.R.-ul, o echipă la care au rămas "osemintele" unei generaţii talentate şi împrăştiate (în exclusivitate) de "manageriatul" lui Adi Cuzmanovici. ● Şi totuşi, datorită talentului lor, reşiţenii puteau transa disputa în favoarea lor, în primele 40 de minute, dar Gheorghe Popa a demonstrat că a fost vândut prea ieftin... ● Remus Vlad, după "bomba" de acasă, cu Tractorul, a schimbat perechea de stoperi, Crăciun - Tetilean, introducând cuplul Sterean - Halostă, care a dat deplină satisfacţie. ● Dacă Zanc (min. 40) şi Ciorea (min. 89) nu s-ar fi intimidat de cei câţiva metri care i-au despărţit de gol, în Valea Domanului s-ar fi accelerat, probabil, schimbările de care se tot vorbeşte în ultimele săptămâni. ● O nouă notă mare pentru galeria hunedoreană, care şi-a încurajat permanent favoriţii, încheind cu ROMÂNIA, ROMÂNIA, cu trimitere la meciul cu Franţa. Şi a fost tot 0-0...

PETRU FUCHS

MINUTUL 91

R. VLAD: **"Rezultatul îl consider aproximativ bun. Echipa este într-o revenire mai mult morală, creându-se acum acea linişte atât de necesară preparării următoarelor partide, în care le vom întâlni printre altele pe Bihor şi Poli."**

C. GAL: **"Scorul final ne e clar nefavorabil. Totuşi, parcă, am jucat ceva mai bine, decât în celelalte partide de acasă. În prima repriză puteam marca, dar... În partea a doua ne-am precipitat, oaspeţii s-au apărat cu 9-10 jucători şi n-am reuşit să ne descurcăm pe spaţii înguste."**

Continuă marşul ...de acasă

POLI - GLORIA REŞIŢA 5-0 (2-0)

Stadion Silviu Bindea, teren bun, timp răcoros, spectatori 3000.
Arbitri: Al. Dobrin (Bucureşti) - M. Toader, V. Săponaru (Constanţa).
POLI: Almăşan - Andreaş - VARGA, MACAVEI, Stoicov - CONTESCU (77, Solomon), Călin, R. Sandu - TRANDU (85, O. Popescu), BABAN, KOVACS.
Antrenor: Costică Rădulescu. Pe bancă: Pîrva, Velcea.
GLORIA: Fekete - Pătru - Tuluc (64, Dacica), Mitar, Brici, Veche - Bălean, Dincă, Chiş - Marcu (77, Beloia), FURDUI
Director tehnic: Victor Roşca. Pe bancă: Vlădoi, Ciornei, Kapornyai.
Cartonaşe galbene: Brici, Solomon
Au marcat: KOVACS (8), printr-un şut din careu, în urma unei combinaţii reuşite cu Baban; KOVACS (45), şut senzaţional, la vinclu, de la 22 m; TRANDU (65), şut sec de la 10-12 m, în urma pasei primite de la Baban; BABAN (68), preluare la limita ofsaid-ului şi reluare puternică în plasă; R. SANDU (74), reluare dintr-o bucată a excelentei pase a lui Contescu
Jucătorul meciului: KOVACS

● Aflată pe prima treaptă a clasamentului, Poli şi-a consolidat sâmbătă poziţia de lider printr-o victorie la scor obţinută în faţa Gloriei ● În privinţa jocului, el a dat motive serioase de satisfacţie doar în cea de-a doua parte a sa, când timişorenii, având victoria asigurată, au creat faze de mare spectacol, asediind poarta lui Fekete ● Singurele acţiuni periculoase din prima repriză au fost cele două goluri ale lui Kovacs, jocul alb-violeţilor lăsând de dorit în acest interval de timp la capitolul construcţie, dezlănţuirea producându-se abia după pauză ● Beneficiind şi de revenirea lui Baban, la forma care l-a consacrat, în cea de-a doua repriză, Poli şi-a depăşit adversara din toate punctele de vedere, mobilitatea liniei de mijloc fiind foarte bine susţinută de ruperile de ritm ale lui Baban şi Kovacs ● Exceptând cele cinci goluri înscrise, gazdele şi-au mai creat alte numeroase ocazii de gol, irosite de Kovacs (în minutul 61, şutul său "mușcând" transversala), O. Popescu şi Varga ● De cealaltă parte, la Gloria, în afara exploziei lui Furdui, care a ratat de altfel singura ocazie a reşiţenilor, nu am putut remarca nimic pozitiv, concepţia de joc, precum şi exprimarea tehnico-tactică a jucătorilor, având multe lacune.

SILVIU FLORESCU

MINUTUL 91

COSTICĂ RĂDULESCU: "Sunt bucuros de rezultat pentru că, mai ales în repriza a doua, echipa a desfăşurat un fotbal de calitate, s-au marcat cinci goluri din faze lucrate şi sper ca echipa să joace în continuare din ce în ce mai bine. Vrem mai mulţi spectatori la stadion, pentru că e păcat să jucăm cu tribunele goale şi ne doare sufletul când spectatorii nu sunt prezenţi la stadion."

IOSIF RITEŞ (preşedinte Gloria): **"Jocul a fost frumos, dar scorul nu reflectă realitatea, fiind puţin exagerat. Echipa Gloria n-a jucat rău, dar Poli este o echipă foarte bună care v-a promova cu siguranţă. Oricum, la 5-0 nu mai am cuvinte."**

FLASH

VICTOR ROŞCA

"Gloria nu-şi face probleme"

Rep.: **Având în vedere că despre jumătate din acest campionat se poate vorbi la timpul trecut, cum apreciaţi evoluţia echipei pe care o antrenaţi?**

V.R.: Am început destul de timid campionatul actual. Când spun asta mă refer la jocul practicat. Din punct de vedere al rezultatelor, suntem la +1 în clasamentul adevărului. La posibilităţile Gloriei, care nu sunt prea mari, nu ne aşteptam să fim în locul lui Poli sau să avem +8 sau +9 la adevăr. Cel mai mult mă nemulţumeşte felul de exprimare în teren al echipei. Sper ca din meciul de azi (n.r. - Poli - Gloria 5-0) şi din celelalte pe care le-am jucat, conducerea Gloriei să ia exemplu cum se arbitrează o echipă. Poate că sunt subiectiv, dar am impresia că arbitri ne defavorizează în permanenţă. Până acum am fost sancţionaţi cu patru lovituri de la 11 m, dintre care două-trei chiar acasă. Şi astăzi s-a arbitrat de o manieră foarte bună pentru o echipă care atacă, jocul fiind lăsat cursiv. Echipei gazdă, cea care construieşte şi trebuie să finalizeze nu i se întrerup acţiunile. La noi nu se prea întâmplă aşa. Poate de aceea am avut unele meciuri în care pur şi simplu neam chinuit în faţa unor echipe destul de slab cotate ale seriei, cum sunt Zalăul şi Dejul.

Rep.: **Interesant, pentru că de o bună bucată de vreme lotul n-a suferit schimbări spectaculoase, formula de echipă fiind destul de stabilă. De aceea, relaţiile de joc ar trebui să fie mai bune.**

V.R.: Sigur că nu au fost schimbări spectaculoase, pentru că Gloria nu-şi poate permite să achiziţioneze nume sonore, iar într-un tur de campionat se rulează 18-19 jucători. După cum ştiţi trei dintre ei au fost împrumutaţi la Poli alţii la CSMR sau la Caransebeş. În sfârşit, aceste împrumuturi au fost dictate tot din motive financiare, care ne obligă să procedăm astfel. În ceea ce priveşte relaţiile de joc, cred că la construcţia şi la progresia jocului nu avem mari carenţe. În schimb, finalizarea lasă de dorit, noi înscriind doar 7 goluri în 8 etape. Aş vrea să cred că meciul de azi a fost un accident, deşi mai avem de lucru şi la sistemul defensiv.

Rep.: **Deci de la ce vă aşteptaţi în următoarea perioadă?**

V.R.: Nu cred că Gloria este o echipă care să-şi facă probleme în ceea ce priveşte retrogradarea, iar despre promovare nu poate fi vorba, neexistând posibilităţile necesare. Cred că echipa noastră va avea un parcurs normal, fără salturi spectaculoase.

A consemnat MARIUS BREAZU

Nu-i vestiaru' seif de bancă...

■ Revelaţia "Bătrânei doamne", din sezonul trecut, Adrian Ungur, a fost cedat în vară la Universitatea Craiova, unde se părea că-şi va continua frumoasele evoluţii. Dar exărădeanul n-a prea jucat până acum la trupa din Bănie. Agentul nostru, care s-a ocupat de acest caz a aflat şi motivul. Antrenorul Victor Piţurcă refuză să-l introducă în formaţie pe Ungur deoarece acesta ar avea câteva kilograme în plus! Cum fostul atacant al UTA-ei a plecat la Craiova să joace fotbal, nu să ridice haltere, credem că antrenorul Piţurcă ar putea rezolva într-un fel problema.

■ Un alt jucător din acest colţ de ţară care a plecat să-şi încerce norocul la un club mare este Gheorghe Lupu. Reşiţeanul a luat drumul Bucureştiului, unde a fost timp de 3 zile în probe la Dinamo. A fost însă nevoit să se întoarcă din cauza... frigului! Menţionăm faptul că Lupu plecase în ţinută de vară! Necazul e că diriguitorii alb-roşilor cam ezită să trateze transferul. Credem şi noi, din moment ce băieţii din şoseaua Ştefan cel Mare nu şi-au achitat încă datoriile faţă de C.S.M. Reşiţa după transferul lui Puşcaş, fostul coleg al lui Lupu la echipa de juniori a lui Feri Varga.

■ S-ar putea ca şi Timişoara să mai piardă un fotbalist! Evoluţiile constant bune ale lui Alin Artimon au atras deja privirile a 3 cluburi din Divizia Naţională! Agentul nostru de la Gara Mare ne-a asigurat că în termen de o săptămână ne va informa care sunt aceste cluburi. Noi sperăm însă că Timişoara fotbalistică nu va sta cu mâinile încrucişate, aşa cum a făcut de multe ori şi va face tot posibilul pentru a păstra acest talentat jucător. Până nu-i prea târziu!

■ Apropo de Timişoara. Pe străzile oraşului, marţea trecută, mai precis lângă clădirea Radioului, agentul nostru care spiona persoanele care intrau şi ieşeau de acolo, a observat un tip cu şapcă, ochelari şi pelerină roşie, foarte grăbit. Culoarea strigătoare a pelerinei l-a determinat pe omul nostru să-l studieze mai atent pe trecător. Şi ce să vezi? Nu era altcineva decât profesorul Jackie Ionescu, plecat în căutarea Vest Sportului! Obişnuinţa a doua natură.

■ La fel se întâmplă şi în cazul lui Ionuţ Popa. Deşi pe 15 septembrie i-a expirat suspendarea dictată de FRF, antrenorul CPL-ului şi Telecomului continuă să stea la meciurile echipelor sale în tribună. Poate că acest fapt şi explică rezultatele groaznice obţinute în ultima vreme. Credem că ar trebui să revină cu picioarele pe teren!

■ Zvonuri tot mai apropiate ne fac să credem că la Reşiţa va reveni Carol al II-lea! Nu vă speriaţi. Nu este vorba de nici un monarh, pentru că nu ar primi viză, ci de Carol Oţil, aflat de mai multă vreme în Germania. Odată cu expirarea contractului s-ar putea reface cuplul Carol: Gal şi Oţil!

■ Să rămânem tot la zvonuri. Înaintea meciului Poli - Gloria Reşiţa băieţii din Govândari i-au anunţat pe timişoreni că vor cere după joc controlul anti-doping. După cele 5 goluri încasate le-a pierit însă cheful de orice.

■ Înaintea partidei CSM Reşiţa - Corvinul în cabinetul medical al stadionului din Valea Domanului jucătorul Gloriei, Sandu Marcă, a fost pacientul doctorului Ioan Brizu, care îi aplica un tratament de fizioterapie la piciorul accidentat. Gestul doctorului depăşeşte rivalitatea fotbalistică locală!

■ În cele patru partide disputate de Poli pe teren propriu încă n-am văzut să apară celebra targă, în cazul accidentării vreunui jucător, care după cum se ştie, conform noilor reglementări, este nevoie să fie transportat imediat în afara dreptunghiului verde. Ce-i drept nici nu prea a fost cazul până acum, dar sperăm că targa există şi nu credem că timişorenii se bazează pe faptul că au un maseur de gabaritul lui Puiu Preda, care la nevoie ar putea să-l care pe cel accidentat în spate!

AGENTURA

DEDICAŢII MUZICALE

Suntem bombardaţi cu evenimente fericite

● Cu ocazia partidei Poli - Gloria Reşiţa, Nicolae Secoşan a realizat cea de-a 800-a transmisie Radio! De la prima au trecut mai bine de 25 de ani. Dar parcă a fost ieri... Deci, Beatles: **"Yesterday"!**

● Săptămâna trecută Costică Cojocaru a părăsit tagma burlacilor, spunându-i "da" Adrianei în faţa ofiţerului stării civile. Dedicaţie: Ileana Sărăroiu: **"Păsărică mută-ţi cuibul şi te du..."**

● Sâmbătă, 15 octombrie, va mai avea loc o nuntă la Reşiţa. A lui Dan Potocianu cu Karina. Va fi prezentă întreaga echipă FC Naţional. Naşul, Florin Iacob, ne-a sugerat şlagărul **"Meine liebe Karina!"**

CLASAMENT AII

POLI	8	6	1	1	24-9 19
TRACTORUL	8	5	1	2	14-6 16
C.A.O.	8	5	1	2	16-9 16
METROM	8	5	0	3	14-7 15
JIUL PETR.	8	5	0	3	15-13 15
I.C.I.M.	8	4	1	3	9-5 13
GLORIA REŞ	8	4	1	3	7-13 13
GAZ METAN	8	3	3	2	13-6 12
CORVINUL	8	3	2	3	21-11 11
F.C. IEELIF	8	3	2	3	13-10 11
A.S.A.	8	3	2	3	10-14 11
C.F.R. TMS.	8	2	4	2	10-8 10
UNIREA A.I.	8	2	3	3	5-7 9
C.S.M. REŞIŢA	8	2	3	3	4-12 9
UNIREA DEJ	8	2	1	5	9-15 7
C.F.R. CLUJ	8	1	3	4	6-14 6
ARMĂTURA	8	0	3	5	7-22 3
PHOENIX	8	0	3	5	2-18 3

CELELALTE REZULTATE

UNIREA DEJ - JIUL PETROŞANI 1-2 : Olariu (90 - penalty) - Ceacusta (59), Tudorache (81)
F.C. IEELIF - C.F.R. CLUJ 3-0 : Goiceanu (2), Florescu (17), Udrea (30). În min. 28 Goiceanu (F.C. IEELIF) a ratat un penalty.
PHOENIX - METROM 0-1 : Beraru (37)
C.A.O. - UNIREA A.I. 1-0 : Vancea (71 - penalty). Eliminaţi: O. Lazăr (CAO) şi Rusu (Unirea) - ambii în minutul 72
ARMĂTURA - GAZ METAN 0-0 : Eliminat Danciu (Armătura) - min. 48
I.C.I.M. - TRACTORUL 0-1 : Bodor (52)

ETAPA VIITOARE

(sâmbătă, 15 octombrie, ora 11):
Jiul Petroşani - Poli; Unirea A.I. - Unirea Dej; Gaz Metan - C.A.O.; C.F.R. Cluj - Metrom; Gloria Resita - F.C. IEELIF; C.F.R. Timişoara - C.S.M. Resiţa; Corvinul - Armătura; I.C.I.M. - Phoenix; Tractorul - A.S.A.

REZULTATE AI

Callatis Mangalia - Rocar Buc. 0-1; Cetatea Tg. Neamţ - Constant Galaţi 3-1; Dacia Piteşti - Steaua Mizil 1-0; Faur Buc. - F.C. Vâlcea 3-0; Flacăra Moreni - Bucovina Suceava 0-1; Portul C-tanţa - Selena Bacău 0-3; Metalul Plopeni - Poiana Câmpina 4-1; Dacia Brăila - Gloria Buzău 3-0; Poliţ. Iaşi - Acord Focşani 3-0

În clasament: 1. Bucovina Suceava 19p (12-6); 2. Selena Bacău 17p (15-7); 3. Polit. Iaşi 15p (13-7) ... 16. Rocar Buc. 9p (7-18); 17. Gloria Buzău 6p (5-14); Callatis 1p (6-30).

FĂRĂ PERDEA

MIHAI JIVAN

"Am plătit pe nedrept toate oalele sparte"

Rep. Mișule, au trecut doi ani și jumătate de la neplăcutele evenimente care au dus la suspendarea ta mai mult sau mai puțin justificată. Ce ai făcut în acest răstimp?

M.J.: Am muncit alături de cei de la CPL, antrenor riodic o selecționată formată din juniori talentați să susțină partide amicale cu echipele divizionare, pentru a putea fi urmăriți îndeaproape, iar în momentul în care ating o valorare bine determinată, să poată fi promovați, acest efort fiind era Gigi Borugă, eu director tehnic și am reușit o promovare în divizia B.

Din vara lui '94 am fost solicitat să mă ocup de pregătirea portarilor echipei UTA, CPL-ul renunțând la mine, deoarece a fost adus antrenor Miroslav Vidac.

Rep.: Deci acum îți desfășori activitatea la UTA?

M.J.: Inițial m-am ocupat de pregătirea portarilor echipei mari, recuperându-l pe Papp, dar în paralel mă ocup și de pregătirea portarilor de la centrul de copii și juniori. I-aș remarca pe Rus, Zaharia și Negrău (fratele lui Adrian Negrău).

Rep.: Dacă tot te ocupi de juniori și copii, ce părere ai de faptul că an de an cei ce termină junioratul se pierd în anonimat, în timp ce echipele sunt nevoite să apeleze la jucători din alte părți, care vin pe bani grei?

M.J.: Am propus ca pe-mult mai puțin costisitor decât achiziționarea unor jucători cu bani mulți.

Rep.: Nu crezi că ai plătit scump încăpățânarea ta de a păstra tăcere asupra celor întâmplate în jurul afacerii "haina de piele"?

M.J.: Doi ani înseamnă mult timp, s-au mai cicatrizat niște răni și acum nu are rost să-recunosc că am plătit pe nedrept toate oalele sparte. Viața mea e fotbalul, de mic copil am trăit numai pentru el, așa că nu am renunțat niciodată la meseria de antrenor.

Rep.: Am auzit că ai fost numit recent antrenor la Agro Curtici, în locul lui Mircea Leac?

M.J.: De fapt eu nu am venit în locul lui Mircea Leac, el a părăsit echipa, din motive necunoscute mie, eu fiind solicitat să preiau echipa, care rămâne fără antrenor. Am acceptat acest post, deoarece aceași echipă, cu aproape același lot, a ocupat locul doi în campionatul trecut.

Rep.: Bănuiesc că urmărești seria a II-a a diviziei A, deoarece și Poli reprezintă ceva pentru tine...

M.J.: Poli n-a meritat retrogradarea și sunt sigur că nea Costică Rădulescu, un antrenor foarte bun, o va duce cu siguranță în Divizia Națională, de pe locul I și nu după baraj.

Rep.: L-ai avut antrenor pe Costică Rădulescu?

M.J.: Da, l-am avut antrenor, un om ambițios care ne-a insuflat faptul că nu trebuie să cedezi niciodată, chiar dacă pe parcurs apar unele mici incidente, inevitabile în viața unei echipe.

Rep.: Pe tine nu te-a bătut niciodată nea Costică?

M.J.: Nu, dar pot să-ți spun că din cauza lui am plecat de la Poli...

OVIDIU PĂCURARIU

FOOTBALL NEWS

● **PREZENȚĂ INEDITĂ.** La meciul amical UTA - Telecom Arad, disputat miercuri, a asistat și Ioan Pătrașcu, care a schimbat treningul de antrenor cu costumul și cravata de director tehnic la Stadler Kiskörös. Să fi fost o prezență întâmplătoare sau...

● **PETRU DUMITRU**, care nu prea prinde echipa la Gloria Reșița ar dori să se transfere la Arsenal, deși Roby Benczik l-ar dori la Anina. Însă Dumitru nu e ademenit de salariul de miner, pentru că naveta Reșița - Anina nu-i prea comodă, iar la Arsenal e mare nevoie de el. Numai că Iosif Riteș, îndemnat de patronul Octavian Mîndru, cere bani pentru un eventual transfer, iar Arsenal duce mare lipsă de așa ceva.

● **CIOREA** de la Corvinul a fost "argintul viu" al hunedorenilor, acțiunea lui din minutul 89 putând fi fatală reșițenilor. Și când te gândești că acest jucător evolua acum doi ani la Energia Poiana Mărului și nimeni de la "reședința de județ" nu l-a văzut!

● **SABIN ILIE**, fratele lui Adrian Ilie de la Steaua s-a aflat în probe la Poli. Tratativele însă s-au încheiat rapid, întrucât prima de instalare solicitată de jucător era prea piperată.

● **AMENZI LA POLI.** Conform regulamentului de ordine interioară, începând de săptămâna trecută s-au aprobat noile sancțiuni financiare. De exemplu, un minut întârziere de la program se sancționează cu 1000 lei, iar absența nejustificată la antrenament sau neanunțată cu 24 de ore înainte va atrage după sine o amendă de 60.000 lei.

● **MECI AMICAL INTERNAȚIONAL.** Miercuri 12 octombrie, de la ora 16, pe stadionul Politehnica se va disputa meciul amical de fotbal dintre selecționata Serbiei și Srbianka Giuchici (echipe de cadeți, născuți 1978). Partida va fi arbitrată de Gheorghe Stănescu, Martin Bauer și Gabi Stoicovici.

DIVIZIA B SERIA A IV-A

Scor de forfait, dar...

MOTORUL CFR AR. - VESTPETROM 3-0 (2-0)

Stadion "Motorul", teren acceptabil, timp friguros, spectatori 300.
Arbitri: M. Bălașa (Tg. Jiu) - D. Dumitrana (Tg. Jiu), M. Prunariu (Tg. Jiu).
Cartonaș galben: Aslău.
MOTORUL ARAD: Țapoș - Niță - DEHELEAN, MICULA - Hidiș, Aslău (78, Bulzan), Adolf (cpt.), CRISTEA, MOGHIOROȘ - Arhilie (68, Zâză), Toderaș.
Antrenor: Ladislau Ghiță. Pe bancă: Ionuț, Novac, Șold.
VESTPETROM PECICA: Pătruț - VĂLEANU - Burtea, Moț, IGNA - Zaharia, Arman (cpt.), Corsenti (46, Arșe, 61, Sucigan), Oros - Rad, Nedelea.
Antrenor: Marius Drăguceanu. Pe bancă: Moraru, Danciu.
AU marcat: NIȚA (37), cu capul, în urma unui corner executat de Aslău; ASLĂU (38), aflat în ofsaid, cu un șut din apropiere, la colț; ZÂZĂ (80), cu un șut din interiorul careului, după ce a fost angajat, în adâncime, de Toderaș.
JUCĂTORUL MECIULUI: -

● După felul în care a început partida, nimic nu lăsa să se întrevadă o victorie atât de categorică a gazdelor. ● După o mare ocazie ratată de Niță, oaspeții au trecut și ei, în două rânduri, pe lângă deschiderea scorului, prin Nedelea. ● Apoi, gazdele au pus stăpânire pe joc, marcând două goluri în numai două minute. ● După pauză, jocul s-a echilibrat, dar au punctat tot gazdele. ● Arbitraj confuz, centralul M. Bălașa refuzând ambelor echipe câte un penalty.

P. PALCU (conducător Motorul): **"A fost cel mai slab joc pe care l-am făcut până acum. Am avut și puțină șansă."**

M. DRĂGUCEANU: **"Nu comentez rezultatul, dar în prima repriză am ratat nepermis."**

OVIDIU PĂCURARIU

MINICRONICĂ SUBIECTIVĂ

FC ARAD - OLIMPIA SALONTA 2-0 (0-0)

EMANOIL GHERGHEL (președinte F.C. Arad): **"A fost o victorie fără dubii, după un joc curat. Mare discrepanță între numărul mare de ocazii pe care l-am avut și rezultatul final. Toată lumea a plecat mulțumită de la stadion. Adversarii pentru că nu au primit mai multe goluri, iar arădenii pentru că au reușit victoria. Ambele goluri au fost marcate de Barna. La scorul de 1-0, Burescu a ratat un penalty, lovitura s-a repetat, însă Abrudan a trimis mingea în bară. Am mai avut două bare la două lovituri libere executate de Burlan. Cred că dacă Burlan ar mai fi beneficiat de o lovitură liberă... tot bară era! Am utilizat formația: Sim - Burlan - Gh. Teacă (46, Blajovici), Bodea, Arman, Câmpian - Abrudan, Madoș, Burescu - Ștefăligă, Volocaru (46, Barna)."**

O.P.

DIVIZIA B SERIA A III-A

Normă depășită

MINERUL ANINA - METAL. SADU 3-0 (1-0)

Stadion Minerul, teren moale, timp noros, spectatori 100.
Arbitri: D. Herțeg, M. Bondar, V. Giurescu (toți din Arad).
MINERUL: Steiner (cpt.) - Lazăr - Iacob, Iorga, PEREȘ - Lala(77, Rusu), CIUREA, COLȚA, Malița - Mărgineanțu, Bûlle (78, Gombos).
Antrenor: N. Chirilă. Pe bancă: Avram, Croitoru.
METALURGISTUL: Căprărescu (70, Hîrsu) - Tibiti - Burunția (70, Răducu), GAȘPAR, Bejenariu (18, Stoichițescu) - Ardenoiu, Vădvan, Rusu (cpt.), Călugăru - Popa, Moicioiu.
Antrenor: M. Stălescu. Pe bancă: Bâla, Ungureanu.
Au marcat: MALIȚA (min. 34) cu un șut înșelător, după ce Colța a executat scurt o lovitură liberă indirectă; COLȚA (min. 63) - reluare cu capul, de la aproximativ 10-11 m a unei centrări de pe partea dreaptă executată de Iacob; MĂRGINEANȚU (min. 67) care a transformat dintr-o poziție favorabilă un balon deviat de apărarea adversă.
Jucătorul meciului: PEREȘ.

● Gazdele au condus destinele jocului pe durata întregii partide, ratând uneori cu seninătate (Balița, Bûlle). ● Ambele echipe au jucat cu ambiție, oaspeții amintindu-și că în deplasarea anterioară au realizat un 2-2 la Lugoj. ● Terenul fiind moale, deposedările prin alunecare au fost la loc de cinste în arsenalul tehnic al celor din teren. ● Cu toate acestea, conducătorul jocului nu a fost nevoit să apeleze la cartonașe. ● Dacă până acum meciurile Minerului de pe propriul teren s-au încheiat cu scorul de 2-0, duminică norma a fost depășită.

N. CHIRILĂ: **"Sunt mulțumit de prestația echipei. A început să-și dea drumul la joc, ieșind în evidență roadele muncii depuse. Totuși, mai avem de lucrat la capitolul ofensiv. Sperăm să facem o figură frumoasă în acest tur de campionat."**

M. STĂLESCU: **"Un meci tipic de campionat. Am primit golurile pe fondul unor greșeli mari ale fundașilor noștri."**

FLORIN NEMEȘ

După 284 minute de "secetă"

ARSENAL - PETROLUL ȚICLENI 2-0 (1-0)

Stadion Valea Bîrzăviței, teren cu bălți, timp noros, spectatori 150.
Arbitri: M. Maier, R. Rațiu, M. Bucur (toți din Tg. Mureș).
Cartonașe galbene: Vlădia, Balaci, Vasiu, Păunescu - Porojnicu.
ARSENAL: Benga - Vlădia (cpt.) - Păunescu (86, Chituicea), Micu, CĂPRARU - TĂNĂSIE, Șola, BALACI, STĂNESCU - Ciocan, Vasiu.
Antrenor: I. Florea. Pe bancă: Stoia, Ungureanu, Fuior, Mîndreci.
PETROLUL: POROJNICU - Hîrșu (cpt.) - Tunaru II (63, Gavrilă), Stănoiu, Lăcătuș - Tunaru I, UDRESCU, D. GHEORGHE, Burlan (80, Grama) - Firan, Andrei.
Antrenor: G. Răducanu. Pe bancă: Bunea, Pîrvu, Băluță.
A marcat: Cl. BALACI (min. 14), fructificând cu o frumoasă lovitură de cap centrarea lui Stănescu; CL. BALACI (min. 85), din pasa aceluiași Stănescu, care a executat rapid o lovitură liberă indirectă de la 16 m.
Jucătorul meciului: D. GHEORGHE.

● După 284 de minute de joc în care n-a marcat nici un gol dar a primit 10, formația reșițeană a obținut o victorie prețioasă. Au fost necesare multe eforturi, pentru că petroliștii n-au cedat ușor, apărându-se organizat și atacând periculos. ● "Decarul" lor, D. Gheorghe, în ciuda celor 32 de ani, a fost un coordonator tehnic și clarvăzător, fiind prezent pe tot terenul. ● În min. 72, el a fost la un pas de egalare, dar Benga a "agățat" cu șansă mingea lobată peste portarul reșițean. ● Vârfurile localnicilor, însă, n-au putut depăși masiva apărare adversă, dar salvarea a fost în cele două reușite acțiuni create inspirat de Stănescu și finalizate cu sete de Balaci. ● Portarul Porojnicu a mai salvat 3 goluri în situație de "unu la unu", opunându-se curajos șuturilor expediate de Șola, Vasiu și Stănescu.

I. FLOREA: **"Victorie meritată, pentru că am întâlnit un adversar dificil, iar penuria de jucători continuă să-și spună cuvântul."**

G. RĂDUCANU: **"N-am ce zice la primul gol, dar contest valabilitatea celui de al doilea, pentru că arbitrul nu fluierase execuția loviturii libere și zidul nostru nu se așezase încă."**

PAUL BOCȘANU

ARO - impresie artistică, Vulturii - realistă

VULTURII LUGOJ - ARO CÎMPULUNG 2-0 (0-0)

Stadion "Tineretului", teren moale, timp noros, spectatori 400.
Arbitri: M. Ardelean, L. Ghiță, D. Lăzărescu (toți din București).
Observator: D. Ionescu (București).
Cartonașe galbene: Popeți, Cîmpeanu, Podean, Craiu, Gorgonaru, D. Dumitrescu.
VULTURII: Ardelean - Dan Gabriel, Popeți, Cical, AIOANEI - CÎMPEAN, Hodoneanțu, PODEAN, Ilici (46, Nițu) - Rotariu, Ilcu (60, Craiu).
Antrenor: I. Rotariu. Pe bancă: Bagiu, Bădău, Ploscaru.
ARO: Heroiu - Mandache, JITARU, Gorgonaru, L. Dumitrescu - Predică, Bădescu, I. Din, D. Dumitrescu (63, Mutu) - S. Din, Durdun (63, Coman).
Antrenor: V. Ghiță. Pe bancă: Anghel, Voicu, Trocoradu.
AU marcat: AIOANEI (min. 49), care a reluat, de la 16 m, cu stângul la vinclu, o centrare a lui Cîmpeanu, prelungită cu capul de Ilcu; ROTARIU (min. 90), plecat din propria jumătate de teren, a trimis în poartă pe lângă portarul ieșit în întâmpinare.
Jucătorul meciului: PODEAN.

După un început bun al lugojenilor, care au trecut pe lângă deschiderea scorului - min. 9 voleu Ilcu respins greu de portarul advers - oaspeții preiau inițiativă, dar acțiunile lor nu pun în pericol poarta lui Ardelean. ● Jocul are același aspect și în repriza secundă, numai că apar două situații de egalare: Coman - șut în bară (min. 75) și S. Din - trimite cu capul, de la 6 m, pe lângă poartă (min. 79). ● Terenul greu și angajamentul fizic maxim au creat probleme arbitrului, care a acordat 6 cartonașe galbene. ● ARO a legat frumos jocul, dar nu a avut forță de atac, pe când Vulturii și-au apropiat victoria datorită puterii de luptă și plusului de experiență.

I. ROTARIU: **"După două rezultate mai slabe am obținut victoria datorită unei mari ambiții. Terenul greu ne-a incomodat la construcție. Consider victoria meritată și arbitrajul bun."**

V. GHIȚĂ: **"După un joc ca acesta, îmi vine să mă las de antrenorat. Au fost cel puțin 20 de atacuri din spate!"**

RAUL SPILLER

CLASAMENT BIII

MOTRU	8	5	1	2	18-5 16
CÂMPULUNG	8	4	2	2	16-7 14
VULTURII	8	4	2	2	14-6 14
ANINA	8	4	1	3	12-7 13
ROVINARI	8	4	1	3	7-5 13
SADU	8	4	1	3	9-8 13
F.C. DROBETA	8	4	1	3	9-11 13
BOCȘA	8	4	1	3	8-13 13
MĂTĂSARI	8	4	0	4	12-8 12
STOINA	7	4	0	3	11-8 12
VIDELE	8	4	0	4	11-12 12
ȚICLENI	8	4	0	4	10-13 12
ALEXANDRIA	8	3	2	3	12-10 11
C. DE ARGEȘ	8	3	1	4	12-11 10
CRAIOVA	8	3	1	4	11-17 10
ARSENAL	8	3	1	4	8-16 10
U.M.T.	8	3	0	5	9-15 9
VEGA	8	2	1	5	11-13 7
DRĂGĂNEȘTI	8	2	1	4	6-13 7
BERBEȘTI	8	2	1	5	11-19 7

CELELALTE REZULTATE BIII

Constructorul Craiova - Minerul Mătăsari 2-0; Unirea Alexandria - U.M.T. 3-2; Jiul Rovinari - Metalul Bocșa 3-0; Petrolul Videle - Minerul Motru 2-1; Vega Deva - Minerul Berbești 5-1; Electro C. Argeș - F.C. Drobeta 3-0; Drăgănești Olt - Petrolul Stoina nu s-a disputat.

CELELALTE REZULTATE BIV

Laminorul Zalău - C.P.L. 1-0; Metalurgistul Cugir - Olimpia Satu Mare 1-0; Avântul Reghin - Parângul Lonea 1-1; Minerul Uricani - A.S. Poroșeni 3-2; Minerul Lupeni - Minerul Sărmășag 2-1; Sticla Turda - Chimica Târnăveni 1-1; Negrești Oaș - Minaur Zlatna 5-1; Minerul Cavnic - Sighetul Marmației 0-2.

CLASAMENT B IV

SIGHET	8	6	1	1	24-7 19
POROȘENI	8	5	1	2	15-8 16
SALONTA	8	5	1	2	14-8 16
OLIMPIA S.M.	8	5	0	3	20-7 15
ZLATNA	8	5	0	3	20-12 15
LONEA	8	4	2	2	13-11 14
F.C. ARAD	8	4	1	3	15-18 13
MOTORUL	8	4	0	4	13-8 12
SĂRMĂȘAG	8	4	0	4	9-12 12
URICANI	8	4	0	4	10-19 12
VESTPETROM	8	4	0	4	11-21 12
TÂRNĂVENI	8	3	1	4	18-13 10
LUPENI	8	3	1	4	12-16 10
NEGREȘTI	8	3	1	4	11-19 10
CUGIR	8	3	0	5	11-10 9
CAVNIC	8	3	0	5	9-12 9
ZALĂU	8	3	0	5	8-15 9
TURDA	8	2	2	4	10-17 8
REGHIN	8	2	1	5	12-17 7
C.P.L.	8	2	0	6	7-12 6

ETAPA VIITOARE BIII

(duminică, 16 octombrie, ora 11):

Electronistul Curtea de Argeș - Constructorul Craiova; Mătăsari - Alexandria; U.M.T. - Jiul Rovinari; Bocșa - Arsenal; Țicleni - Vulturii; ARO Câmpulung - Videle; Motru - Anina; Sadu - Vega Deva; Berbești - Drăgănești Olt; Stoina - F.C. Drobeta.

ETAPA VIITOARE BIV

(duminică, 16 octombrie, ora 11):

Cavnic - Zalău; C.P.L. - Cugir; Olimpia Satu Mare - Reghin; Lonea - Uricani; A.S. Poroșeni - Motorul; Vestpetrom - Lupeni; Sărmășag - Turda; Târnăveni - Negrești Oaș; Zlatna - F.C. Arad; Salonta - Sighet.

C ARAD

AGRO CURTICI - LA PRIMA VICTORIE ÎN CAMPIONAT...

BLĂNARUL TRICOUL ROȘU ARAD - TELECOM ARAD 1-0. Disputată pe un frig pătrunzător, partida a plăcut doar prin dârzenia cu care s-a jucat, fiind lipsită de virtuți tehnice și de faze de poartă. S-au acordat zece cartonașe galbene. A fost suficient un moment de neatenție din partea defensivei oaspeților, de care a profitat O. Nadiu care a marcat cu capul, la o centrare a lui Molnar. De remarcat că în poarta oaspeților a apărut N. Popa după aproape doi ani de inactivitate. Au arbitrat Cl. Tripa - C. Tiulea, M. Neagu.

BLĂNARUL TR. ROȘU: Banu - ROȘCA - MOLNAR, BODEA, Kiss, Revnic - Sanislav, NADIU (cpt.), Răduț (83, Donca) - Livciu, Topor

TELECOM: Popa - BUCUR - Joldea, Pârvu (cpt.) - PĂCURAR, Nicola (46, Moni), G. Coraș, Erdei, Ghiriți - Balița (59, Boroș), Orosz

SOIMII PÂNCOTA - VULTURII SOCODOR 2-1: Confruntarea dintre cele două echipe, ce au un nume de păsări de pradă, a dat câștig de cauză gazdelor, care nu au mai pierdut de trei etape.

Au marcat: Poenaru, Huzdup (penalty), respectiv Jurcuț. Au arbitrat: N. Dehelean - I. Branc, V. Sabău.

CRIȘUL CHIȘINEU CRIȘ - VICTORIA NĂDLAC 4-1: Cu această victorie gazdele își consolidează poziția de lider. Au arbitrat: M. Todérici - I. Alb, Fr. Csecs.

AGROINDUSTRIAL CURTICI - INDAGRARA ARAD 3-2. În sfârșit, curticenii au spart gheața! Au condus la un moment dat cu 3-0, dar în ultimele zece minute au primit două goluri. Au marcat Tuef (2), Blidaru (din ofsaid) respectiv I. Ardelean și Filip, din lovitură de la 11 m. Au arbitrat: P. Bândea - Cl. Parasca, N. Roșu

AGRO CURTICI: Tripa - D. Ardelean (cpt.) - Barbu, Domide jr., P. Crișan - Șimandan, Don (Moț), MĂGER, TUEF (Moldovan) - BLIDARU, Cuimedean

INDAGRARA ARAD: Bujor - Vișan (cpt.) - S. Lingurar, Adamcsik (Maghiș), Gheorghe - Drăgan, Pall, Dascăl (Mare), Sulincean - I. ARDELEAN, Filip.

UNIREA ȘOFRONEA - ȘOIMII LIPOVA 2-1. Victorie surprinzătoare a gazdelor, datorită golurilor reușite de Sandu și R. Balaș. Pentru oaspeți a marcat R. Jurcă. Au arbitrat: D. Ologeanu jr - N. Forton, M. Axente jr.

F.C. INEU - CFR ARAD 3-0. Scor care nu necesită prea multe comentarii. Au marcat: Balaci din lovitură liberă și Foltean (2). Au arbitrat: E. Arsa - M. Tănăsescu, P. Maghiar.

MUREȘUL ZĂDĂRENI - GLORIA ARAD 2-1. Oaspeții au condus cu 1-0 la pauză, prin golul reușit de Crașovski. Gazdele au egalat prin autogolul lui Lupei. În min. 85, arbitrul M. Gornic a acordat penalty în favoarea gazdelor transformat, dar același lucru putea să-l facă și la faultul asupra lui M. Hlistei (Gloria), în careul gazdelor. Au arbitrat: M. Gornic - Ghe. Petrișor, C. Racz.

VALCO ZĂBRANI - ȘIRIANA ȘIRIA 1-0. Victorie logică a gazdelor, Șiriana, în continuare, fără victorie. Arbitri: L. Țandără - T. Enoiu, I. Vass.

■ **OVIDIU PĂCURARIU**

CLASAMENT

CHIȘINEU CR.	8	6	0	2	26-8	18
TRICOUL R.	8	5	1	2	16-13	16
PÂNCOTA	8	4	2	2	10-7	14
TELECOM	8	4	1	3	13-9	13
INDAGRARA	8	4	1	3	15-16	13
ZĂDĂRENI	8	4	1	3	14-16	13
LIPOVA	8	4	0	4	25-13	12
CFR ARAD	8	4	0	4	16-8	12
INEU	8	3	3	2	11-7	12
ZĂBRANI	8	4	0	4	14-18	12
ȘOFRONEA	8	4	0	4	18-24	12
GLORIA ARAD	8	3	1	4	11-12	10
NĂDLAC	8	2	3	3	14-16	9
SOCODOR	8	2	1	5	13-22	7
CURTICI	8	1	3	4	8-20	6
ȘIRIA	8	0	3	5	6-20	3

ETAPA VIITOARE (15-16.10)

Șoimii Lipova - Crișul Chișineu Criș; Șiriana Șiria - Unirea Șofronea; CFR Arad - Valco Zăbrani; Gloria Arad - FC Ineu; Telecom Arad - Mureșul Zădăreni; Vulturii Socodor - Blănarul Tr. Roșu Arad; Indagrara Arad - Șoimii Pâncota; Victoria Nădlac - Agroindustrial Curtici.

FOOTBALL NEWS

C - TIMIȘ

■ **TAVI FOALE** n-a fost martor la splendida victorie a echipei sale, în fața liderului de atunci, Șoimii Textila. Nea Tavi a fost internat la Clinicile Noi, inima sa, încercată de 4 decenii de fotbal, făcându-i din nou figuri. Acum se simte bine. Sănătate și revenire grabnică îi dorim acestui mare și nepretuit prieten al nostru!

■ **CRISTIAN IORGA**, jucător la Elba, la jocul susținut de echipa sa, în penultima etapă, la Nădrag, a fost lovit, în mod intenționat, fără minge. Incidentul a necesitat înlocuirea sa. Arbitrul partidei, Constantin Macău, neobservând infracțiunea, nu a luat nici un fel de decizie. Medicul echipei gazdă, după meci, a consemnat în foaia de arbitraj: **"Jucătorul Cristian Iorga a suferit o contuzie nazală".** La revenirea în Timișoara, Cristian Iorga a apelat la Institutul de Medicină Legală, unde i se pune diagnosticul: **"Fractură cu deplasarea ambelor oase nazale"!** (Certificat medico-legal nr. 2789 / 4.10.1994 - medic Mircea Ciobanu). **"Leziunile pot fi rezultatul loviri directe cu un corp contondent. Necesită intervenție chirurgicală după 15 zile, sau mai repede, funcție de complicații".**

Iată și declarațiile celor "implicați" în accident:

CRISTIAN IORGA: **"Știu că în preajma mea se afla Sebastian Ioan Istrate** (n.n. - jucător la Nădrag), **dar nu știu cu ce m-a lovit, cu pumnul sau cu cotul, fiindcă a venit din spate. Am căzut la pământ, înăbușit de sânge."**

CONSTANTIN MACĂU (arbitru de centru): **"Nu am văzut nimic, deoarece jocul se desfășura departe de locul infracțiunii. Când l-am întrebat pe colegul de linie, Costel Dobrișan, acesta mi-a spus că nu a văzut cine l-a lovit. Așa că am dat drumul la joc, după ce Iorga a părăsit terenul."**

COSTEL DOBRIȘAN (tușierul de pe "parte incidentului"): **"Eu nu am văzut momentul loviri, da în preajma lui Iorga nu se afla nimeni în afara lui Istrate."**

LIVIU ROȘOGA (tușierul de pe parte opusă); **"Am văzut întregul incident, dar nu am fost consultat. Pentru clarificare, declar că jucătorul care a lovit a făcut-o intenționat, cu cotul, venind din spate. Consider că observatorul era dator să... observe ceva!"**

EPILOG. Considerăm că declarația observatorului Ion Oargă e inutilă, din moment ce el - așa cum se poate citi în R.B. de luni, 3.10 - a... observat că rezervele Nădragului, Lazăr și Manea, au intrat la Elba, iar rezervele Elbei, Leica și Damaschin, în echipa Nădragului!

■ **NICOLAE TODEA**, vârful de atac al FZB-ului, nu a participat la ultimele meciuri ale echipei sale, deoarece este plecat în turneu - pe ruta Ucraina - Rusia - Lituania - Estonia - Grecia - cu echipa națională de surdomuți a României.

■ **PLEȘA, PETCU, IONESCU; HANEȘ** sunt cei patru arbitri timișoreni componenți ai lotului B care vor susține, miercuri, 12 octombrie, la București, examenul de promovare în lotul A.

■ **VICTOR ȚIG,** președintele Azurului, a fost marți, după victoria cu 3-0 în fața Tehnolemnului, cel mai fericit om din... Estul Europei! Pentru echipa "vopsitorilor", de-a lungul unui sezon, cel mai important meci este cu "lemnarii". **Celebrul derby al Frateliei!** pentru această confruntare, Azurul se pregătește în genul echipei... Espanol, înaintea întâlnirii cu CF Barcelona!

■ **CIUCUR** de la Deta este vărul lui Ciucur de la Bocșa! El a poposit în C-Timiș datorită neobositului manager Sorin "Cobra" Capsali. Deși Ciucur nu e machidon. Dar cum Sorin nu l-a putut aduce, la Deta, pe Hagi...

■ **MIREL MITA,** jucător la Șoimii Textila, va sta pe tușă 4 etape, suspendat pentru atac violent asupra adversarului.

■ **DORU VLASCICI,** de la Unirea Sânnicolaul Mare, este suspendat tot pe 4 etape, pentru lovirea adversarului fără minge.

■ **GRAȚIAN TEODORESCU** (arbitru) către ziaristul Ion Oargă: **"Nea Oargă, eu nu-s Ion, iar m-ai botezat!".** ION OARGĂ: **"Nu fi supărat! Eu, dacă nu știu cum îl cheamă pe careva, îi spun Ion..."**

■ **MIHAI BOLGIU** (arbitru), către colegul său VIOREL MOLDOVAN, care alerga după tramvai: **"Dacă nu ai bilet, ți-l dau pe Liviu Roșoga!".** Liviu Roșoga, pe lângă calitatea de arbitru, o are și pe cea de controlor RATT!

■ **"PINTO" VUȘCAN** s-a comportat marți, după meciul Dacia - Deta, mai rău decât... Cassius Clay. Alături de alți câțiva dubioși din anturajul Daciei, i-a reprosat arbitrului Nic. Grigorescu faptul că l-a eliminat pe Bungău și că a prelungit meciul. Cert este că Grigorescu a arbitrat excelent! Probabil tocmai asta nu i-a convenit lui Pinto, de vreme ce l-a întrebat (în termeni pe care hârtia nu-i suportă!) pe Grig de ce a venit tocmai de la München, din Liga Campionilor, în... Mehala, în C-Timiș. De ce nu l-o fi întrebat nimic pe Bungău, care l-a lovit intenționat pe Titi Nicolae! Putea să-l întrebe de ce a venit în C-Timiș după ce a jucat cu... Atletico Madrid!

■ **DOREL BIVOLARU,** jucător la Teremia Mare, este numele huliganului care l-a lovit pe arbitrul Dumitru Candet, la meciul Teremia Mare - Grabați.

■ **POPA LUCA** (organizator competiții - Belinț) către arbitrul Liviu Roșoga: **"De ce nu ceri să ne arbitrezi și pe noi?"** LIVIU ROȘOGA: **"N-are rost, producția de cartofi, în acest an, a fost foarte slabă!"**

■ **LAZA FIRULOVICI,** zis ȘEKI, mafiotul echipei SZEK & WIK, face presiuni asupra echipei Vest Sport, FC Golumbul, în tentativa sa de-al achiziona pe temutul vârf de atac, golgeterul Trofeului Mass-Media, Silviu Florescu.

C TIMIȘ

DETA DEVINE MAREA FAVORITĂ

TEHNOLEMN - DACIA 2-4 (0-1). Au marcat: Erdos, Bledea (11 m) - Mirescu, Olasz, Kocsisan (2)

Scorul înregistrat în acest meci a fost conform prestației celor două echipe în teren. Dacia a ieșit în evidență prin experiența și valoarea majorității jucătorilor, iar Tehnolemnul s-a dovedit a fi timorat, lipsit de ambiția victoriei, la care aș mai adăuga indolența jucătorilor Baia și Boboc, de la care se așteaptă mai mult...

TEHNOLEMN: Costinean - Albert (cpt.) - Stoica, Holcz, Chezan - Ladislau, Cardoș, Buia (68, Izak), Boboc (23, Baloș) - ERDOȘ, BLEDEA

DACIA: Ponea - SINAI - Tanasoglu (66, Koller), Duțu (cpt.), Gligorovici - MIRESCU, BARC (79, Dumitru), Șuboni, Iliescu - OLASZ, KOCȘISAN

Au arbitrat: C. Macău - P. Stana, T. Pîrlea

NELUȚU BUNGĂU (antrenor Tehnolemn): **"Efectiv nu știu ce să mai cred: una facem la antrenamente, iar la jocuri ei fac alta. Am pierdut pe mâna noastră."**

DORU VUȘCAN (antrenor Dacia): **"Nu fac pe superstarul, dar consider acest campionat mai ceva ca pe o Daciadă..."**

MODERN - ELECTRICA 3-0 (2-0). Au marcat: Brașneni, Onișa, Vucingher.

CARMIN MATULA (antrenor Modern): **"Am câștigat în fața unui adversar puternic, iar cu această ocazie cred că ne-a părăsit și pe noi ghinionul."**

Arbitri: I. Spătaru - C. Funrdea, C. Kuska.

DETA SÎNMARTIN 3-0 (1-0). Au marcat: Cîrpan și Tuică (2).

ȘTEFAN LORINCZ (organizator de competiții Deta): **"A fost o partidă frumoasă, cu multe faze reușite. Pot afirma că nu a lipsit nici spectacolul, ceea ce este un fapt îmbucurător pentru spectatori, care vin tot mai mulți la stadion."**

Arbitri: I. Hîrșoveanu - I. Manole, C. Bălănescu.

TOMNATIC - AZUR 2-1 (1-0). Au marcat: Kovacs (2) - Nicolae.

ILIE RACABEU (organizator de competiții Tomnatic): **"A fost o partidă vioaie, disputată în limita sportivității. Pe plan organizatoric, suntem pe un drum bun, însoțiți de atmosferă caldă și civilizată din partea tuturor celor care ne ajută."**

Arbitri: N. Pleșa - C. Costea, D. Ionescu.

ȘOIMII TEXTILA - TIMIȘUL ȘAG 0-0. După avariile suferite în intermediara de marți, echipajul șoimilor își continuă deriva...

VIOREL VIȘAN (antrenor Șag): **"A fost un meci extraordinar, am fost și dominați, dar am avut și ocazii de a marca. Una peste altă, rezultatul îl consider echitabil."**

Arbitri: I. Kořek - D. Verdeș, M. Boboc.

ASA VENUS LUGOJ - AUTO FZB. Nu s-a disputat. Echipa din Freidorf nu a avut... autobuz!!!

PECIU NOU - COMLOȘUL MARE 1-0 (1-0). A marcat Podean.

GHEORGHE STĂNESCU (arbitrul întâlnirii): **"Părerea mea este că ambele echipe sunt modeste. Nu mi-au creat nici un fel de probleme, au dat dovadă de mult respect și civilizație."**

Arbitri: Gh. Stănescu - T. Moțiu, G. Todorescu (debutant)

NĂDRAG - SÎNNICOLAUL MARE 3-2 (1-1). Au marcat: Babeți, Gros (2) - Cseh (2). Meci pe muchie de cuțit între două formații cu multe relații de prietenie, cea mai... vie fiind cea din campionatul trecut...

Arbitri: I. Lazăr - D. Polk, C. Milosoni.

ELBA - GIARMATA 4-1 (3-0)

Elevii lui Tică Gorduna joacă în salturi: când în jos, când în sus.

DUMITRU CROITORU (antrenor Giarmata): **"Față de joc, scorul este prea sever..."**

Arbitri: Gh. Cutean - C. Dobrișan, C. Fănită

Rezultatele etapei a 9-a, disputate marți 4 octombrie:

Sînmartin - Electrica 1-2; Auto FZB - Șoimii Textila 4-0; Șag - Tomnatic 3-0; Sînnicolaul Mare - Peciu Nou 1-0; Elba - Modern 2-3, Giarmata - Nădrag 0-0; Comloș - Lugoj 3-0; Azur - Tehnolemn 3-0; Dacia - Deta 1-1.

■ **DAN GÂRLEA**

CLASAMENT

DETA	10	8	1	1	26-5	25
ȘOIMII	10	7	1	2	32-17	22
NĂDRAG	10	6	1	3	21-14	19
TOMNATIC	10	6	1	3	18-15	19
SÎNNICOLAU	10	6	1	3	17-18	19
ȘAG	10	5	3	2	15-7	18
ELECTRICA	10	5	2	3	16-14	17
MODERN	10	5	1	4	21-17	16
OBILICI	10	5	0	5	23-23	15
DACIA	10	4	2	4	17-17	14
TEHNOLEMN	10	3	3	4	12-14	12
PECIU NOU	10	4	0	6	13-17	12
AUTO FZB	9	3	1	5	15-13	10
ELBA	10	3	1	6	15-29	10
LUGOJ	9	2	3	4	9-17	9
AZUR	10	3	0	7	13-25	9
COMLOȘ	10	2	0	8	10-18	6
GIARMATA	10	1	1	8	8-21	4

Etapa viitoare, sâmbătă 15 octombrie, ora 11:

Giarmata - Modern; Sînnicolau - Elba; Comloș - Nădrag; Auto FZB - Peciu Nou, Șag - Lugoj; Azur - Șoimii Textila; Dacia - Tomnatic; Sînmartin - Tehnolemn, Electrica - Deta.

C CARAȘ

Etapa a 8-a a adus ieșirea din pluton a Metalului Oțelu Roșu, care a profitat de înfrângerile celor de la Caromet și Topleț. Am mai consemnat doar trei goluri în contul oaspeților, care nu au fost suficiente nici măcar pentru cucerirea unui singur punct. O nouă victorie și pentru Hercules, care totuși nu a părăsit cvartetul din coada clasamentului.

Rezultatele: Muncitorul Reșița - Caromet Caransebeș 2-0; Minerul Oravița - Metalul Topleț 3-1; Metalul Oțelu Roșu - Minerul Nera Bozovici 2-1; Minerul Moldova Nouă - Mundus Caransebeș 3-0 (neprezentare); Bistra Glimboca - Energia Poiana Mărului 2-0; Minerul Cozla - Comerțul Moldova Nouă 2-0; Hercules Băile Herculane - Voința UCMR Oțelu Roșu 3-1; CFR Caransebeș - Foresta Zăvoi 4-0.

CLASAMENT

METALUL O.R.	8	7	0	1	19-3	21
MINERUL M.N.	8	6	0	2	28-7	18
CAROMET	8	5	1	2	21-7	16
TOPLEȚ	8	5	1	2	21-14	16
ORAVIȚA	8	5	1	2	19-12	16
CFR C-SEBEȘ	8	5	1	2	16-9	16
MUNCITORUL	8	4	1	3	16-8	13
COZLA	8	4	1	3	19-12	13
GLIMBOCA	8	4	1	3	13-14	13
BOZOVICI	8	4	0	4	14-14	12
MUNDUS	8	3	1	4	8-10	10
VOINȚA UCMR	8	2	1	5	10-17	7
ZĂVOI	8	2	0	6	12-26	6
HERCULANE	8	2	0	6	13-33	6
COMERȚUL M.N.	8	1	0	7	8-25	3
POIANA M.	8	0	1	7	5-31	1

DIALOGURI INERENTE
OSCAR MANTO

Am întâlnit sâmbăta trecută o veche cunoștință, Oscar Manto, fost jucător de fotbal, fost dezlegător de probleme din revista "Rebus", actualmente director de producție la "Fundația ROS & Grafoprint SRL", cunoscut compunător de probleme rebusistice și, așa-l știam eu, sponsor al echipei de fotbal Șoimii-Textila Timișoara. Evident că nu puteam să nu-i pun următoarea întrebare:

Rep.: **Ce Dumnezeu se întâmplă cu Șoimii-Textila, ce-i cu rezultatele astea?**

O.M.: Degringoladă, din cauza rezultatelor nefavorabile, iar astea se datorează plecării unor titulari din echipa din sezonul trecut.

Rep.: **N-o fi vorba și despre ceva disensiuni pe la conducere?**

O.M.: Da, ele există, chiar dacă le-ar nega cineva. E vorba de creearea a două clanuri, nu știu dacă termenul e cel mai nimerit, așa că pune ghilimele, deci două "clanuri" aparent cu aceleași interese, dar ale căror principii diferă.

Rep.: **Te referi la cele două conduceri, de la Textila și de la Șoimii?**

O.M.: Da. Ele se suspectează reciproc când e vorba de a motiva nereușitele, de orice natură ar fi ele.

Rep.: **Vechea poveste, cu fuziunile. Dar care e poziția ta? Eu știu că ești sponsorul echipei.**

O.M.: Nu știi bine, nu mai sunt sponsor de aproape o lună, mai precis de după prima etapă, când am sistat orice contact cu clubul și cu jucătorii. Se subînțelege că nu am mai investit nici un ban în echipă.

Rep.: **Cât ai investit până atunci?**

O.M.: Cât a fost nevoie.

Rep.: **Care a fost gheseftul, ai recuperat investiția?**

O.M.: Fii serios, domnule! Ce recuperare, dimpotrivă, am pierdut.

Rep.: **Păi, am auzit de o afacere cu Comlosul, unde antrenor, de fapt, ar fi tot Mierea.**

O.M.: Dacă o numești afacerea mea, pot să-ți spun că te-nșeli. Această "afacere" se poate numi sprijin reciproc între cele două echipe, care, desigur, s-a transformat apoi într-o **AFACERE PENTRU UNII.**

Rep.: **Aha, atunci ăsta-i motivul despărțirii de echipă?**

O.M.: Este doar unul din motive, dar nu cel mai important.

Rep.: **Zi-le pe celelalte.**

O.M.: Divergențele de opinie dintre mine și ceilalți din conducerea echipei, cauzate de modul diferit de a înțelege, de a concepe fotbalul la acest nivel.

O.M.: Ai înțeles bine. Dar e vorba de recuperarea doar a unei părți a investiției, pentru că oricum nu puteam recupera tot. A fost o pierdere planificată, pe care mi-am asumat-o.

Rep.: **Și ai recuperat procentul planificat?**

O.M.: Nu. În momentul în care s-au vehiculat cifre relativ mari pentru nivelul acesta, pe unii i-a cam apucat ameteala, nemairespectând convențiile și uitând că cifrele investiției erau net superioare.

Rep.: **De ce ai investit, totuși, în Șoimii-Textila, dacă știai că era o echipă provenită dintr-o fuziune?**

O.M.: Vezi, aici e o problemă mai delicată. Motivul numărul unu a fost pasiunea mea pentru fotbal, apoi, desigur, am ajutat un prieten, antrenorul Mierea, care m-a sprijinit și el pe mine, odată, în perioada dinaintea "entorsei" de regim din decembrie. Mai târziu, datele problemei s-au schimbat, încrederea fiindu-mi înșelată.

ȘARADELE UNUI FOST SPONSOR: "După unii, ar fi trebuit să fiu un Moș Crăciun veșnic plin de daruri!"

Rep.: **Divergențe... cu ambele conduceri?**

O.M.: În principiu da, dar o influență neplăcută și surprinzătoare pentru mine a avut și conducerea tehnică.

Rep.: **Adică antrenorii?**

O.M.: Da.

Rep.: **Ești dispus să comentezi?**

O.M.: Sigur. Divergențele s-au acutizat în momentul în care am fost înțeles greșit în politica transferurilor. Probabil că "tortul" era mult prea gustos pentru a se renunța la vreo felie din el.

Rep.: **Cred că pricep: transferurile de jucători erau o modalitate de a-ți recupera din investiție.**

rep.: **Eu am auzit că ai vrea să lași Șoimii-Textila pentru altă echipă, Deta, unde se zice că ai prieteni buni, sau Electrica.**

O.M.: Nu știu de unde ai auzit asta, dar sunt sigur că aceste zvonuri s-au propagat dinspre cei pe care i-am părăsit, de la un pseudoconducător, om cu... greutate în cadrul clubului, și la propriu și la figurat, care cu siguranță a lipsit de la o parte din lecțiile despre fair-play.

Rep.: **Nu dai nume?**

O.M.: De ce nu? E vorba, în principal, de căpitanul Dan Crișan. Au mai fost totuși și alții care au lansat zvonuri nefondate. Chiar am auzit că eșecurile din urmă se pun pe seama plecării mele, fapt care mă flatează, nu-i așa, pentru că evidențiază de fapt rolul pe care l-am avut în angrenajul clubului.

Rep.: **Totuși, ceva afinități ai tu cu cei de la Deta.**

O.M.: Nu le pot numi afinități. Cel mult relații bazate pe simpatie și amiciție.

Rep.: **Da' spune-mi cu ce te-ai ales din toată povestea asta. Cum ai simțit condiția sponsorului la nivelul ăsta?**

O.M.: Sincer?

Rep.: **D-apăi cum!**

O.M.: M-am ales cu o-amintire frumoasă legată de campionatul trecut și una urâtă legată de începutul acestui sezon. În final, m-a încercat sentimentul neplăcut de-a fi fost în postura unui Moș Crăciun care a adus cadouri și unor... copii răi. Copiii buni au fost jucătorii. Să mă iertе unii din cei pe care i-am inclus în grupul copiilor răi, pentru că nu merită așa, dar așa se judecă lucrurile, global, după principiul toți pentru unul, unul pentru toți. Poate greșesc, dar cred că unii au considerat participarea mea ca o **obligație.** Când am anunțat decizia mea de a mă retrage, am simțit că unii s-au simțit jigniți (!?), privindu-mă cu dispreț și suspiciune.

Rep.: **Ce-o să faci acum? Deta, Electrica...?**

O.M.: Nu, dragul meu. Are și nevastămea un cuvânt hotărâtor în problema asta...

Rep.: **... Ești sub papuc, carevasăzică.**

O.M.: Nu, dar i-am creat destule momente neplăcute din cauza afacerii Șoimii-Textila. Toamna va fi un sfetnic bun și am să reflectez la șlagărul "Du-mă acasă, măi tramvai!"

Rep.: **Vorbești în parabole, deformație profesională...**

O.M.: Nu, la noi rebusiștii, asta se numește șaradă...

■ **MARIUS BREAZU**

ITALIA

DOV'E LO SPETTACOLO?

Sâmbătă, la Tallin, squadra lui Sacchi a învins dar n-a convins. Și aceasta în pofida declarațiilor lui Don Arrigo, care promitea că pe primul plan în jocul elevilor săi va fi spectacolul. Convocând un lot de 18 jucători, aparținând cluburilor Milan (5), Lazio (5), Parma (3), Sampdoria (2), Inter (2) și Juventus (1), il commissario tecnico i-a trimis în teren pe următorii: Pagliuca (Inter) - Panucci (Milan), Costacurta (Milan), Maldini

CHRISTIAN PANUCCI, milanezul de 21 de ani, care a deschis drumul spre victorie pentru squadra azzurra. Și când te gândești că în septembrie '92 avea disputat un singur joc în Serie A, cu Genoa!

(Milan), Favalli (Lazio), înlocuit cu Apolloni (Parma), - D. Baggio (Parma), Evani (Sampdoria), înlocuit cu Albertini (Milan), Rambaudi (Lazio), Zola (Parma) - Casiraghi (Lazio), Signori (Lazio).

Deci Estonia - Italia 0-2, prin golurile realizate de Panucci (min. 20, primul pentru Italia) și Casiraghi (min. 78 - al 5-lea marcat în națională). De altfel, vârful lui Lazio a fost cel mai bun jucător de pe teren!

A fost al 519-lea joc al naționalei Italiei, primul având loc la 15 mai 1910, la Milano, cu Franța (scor 6-2) și al 3-lea cu Estonia, celelalte două încheindu-se tot cu victorii (2-0 la Trieste, la 14 aprilie 1993 și 3-0 la Tallin, la 22 septembrie 1993), ambele disputate în preliminariile World Cup.

Interesant este faptul că din cei care au evoluat acum un an în capitala Estoniei, au fost prezenți, sâmbătă, doar 4: Pagliuca, Costacurta, Albertini și Casiraghi.

Desigur, poate că a surprins convocarea a 5 jucători din lotul lui Lazio (pe lângă cei 4 care au jucat, în lot s-a mai aflat și Di Matteo) și absența superstarurilor Franco Baresi și Roberto Baggio. Fostul căpitan al squadrei azzura, cel despre care fostul internațional Gianni Rivera declara că **"este un veritabil talent, care se naște o dată la un secol"**, a spus adio națională! Baresi a debutat la 4 decembrie 1982, în meciul de la Florența, cu România, din preliminariile CE '84, scor 0-0. Exemplu de modestie și conștiinciozitate, Baresi a disputat în aproape 12 ani 81 de partide în națională Italiei, marcând un singur gol (primul, din penalty, în meciul amical cu URSS, jucat la 20 februarie 1988, scor 4-1). Ciao, Franco, e grazie!

Roberto Baggio a fost lăsat acasă de Sacchi, el având nevoie de o perioadă mai îndelungată pentru a-și reveni după accidentarea suferită. De altfel, Roby trece printr-o pasă neagră. Dacă anul trecut, cu echipa sa de club, Juventus, a marcat 34 de goluri în campionat, Cupa Italiei și Cupa UEFA, anul acesta în aceste 3 competiții n-a reușit, până acum, decât 8 goluri. Golgeterul absolut al lui Juve în 1994 este Fabrizio Ravanelli, cu 14 reușite în competițiile amintite, urmat de Baggio (8 goluri), Del Pierro (7 goluri) și Vialli (5 goluri).

Revenind la meciul cu Estonia, să mai spunem că presa italiană a tunat și fulgerat după prestația azzurrilor în fața unei echipe care în ultimele 9 jocuri n-a reușit să înscrie decât un gol, și acela din penalty! Deși Italia a învins, n-a încântat. În sondajul făcut de postul de televiziune ITALIA 1, 78 la sută dintre telespectatori consideră că principalul vinovat de jocul fără culoare al naționalei este antrenorul Arrigo Sacchi și doar 22 la sută sunt convinși că vina aparține jucătorilor.

Următorul joc al Italiei se va disputa la 16 noiembrie, pe teren propriu, în fața echipei Croației.

SERIE B

ACIREALE - ATALANTA 2-0 (1-0). Au marcat: Modica (26 - penalty), Mazzarri (88). Eliminați: Modica (Acireale), Pavan și Locatelli (ambii Atalanta). Până în prezent, Emiliano Mondonico, antrenorul celor din Bergamo, retribuit cu 1,1 miliarde lire pe an, nu-și justifică salariul!

ASCOLI - CESENA 0-0;

ANDRIA - COMO 4-0 (2-0). Dacă în primele 4 etape băieții lui Marco Tardelli au primit doar un gol, în ultimele două au încasat opt! marcatori: Massara, Pasa, Amoruso (2 goluri).

LECCE - COSENZA 1-2 (1-0). Derby-ul sudului s-a încheiat cu o lovitură de teatru! Condusă din min. 15 (gol Russo) și evoluând din min. 18 în 10, Giraldi fiind eliminat, Cosenza revine fantastic și învinge prin golurile marcate de Marulla (73) și Negri (90).

LUCCHESE - VICENZA 2-0 (1-0). Oaspeții au primit primele goluri în acest sezon. marcatori: Pacci și Di Stefano. Antrenorul gazdelor, Eugenio Fascetti, răsuflă ușurat.

PERUGIA - PALERMO 1-0 (1-0). 15.000 de spectatori au aplaudat o victorie așteptată în fața celor din Palermo de 12 ani! Cornacchini (min. 23) a realizat cel de-al 40-lea gol pentru Perugia, apropiindu-se doar la 1 punct de recordmenul absolut al clubului, Fabrizio Ravanelli, în prezent la Juventus.

PIACENZA - PESCARA 2-0 (1-0). Au punctat: De Vitis (35) și Jacobelli (63).

SALERNITANA - CHIEVO 0-1 (0-0). A marcat Cossato (53).

UDINESE - ANCONA 2-2 (0-1). Au înscris: Calori (47), Ripa (88) - Catanese (21), Baglieri (86). Eliminat: Bertotto (Udinese) - min. 77.

VERONA - VENEZIA 1-1 (0-0). Al 24-lea derby al regiunii Veneto s-a încheiat nedecis. Meciul, televizat, a fost de un bun nivel tehnic. Au marcat: Cammarata (63) - Vieri (49).

■ **SANDU USUSAN**

P.S.: Jucătorul Bresciei, Ioan Ovidiu Sabău, a revenit pe gazon, marcând și un gol, în amicalul Brescia - Vasas Budapesta (4-3).

CALCIO Serie B

VERONA	6	3	3	0	7-3	12
ANDRIA	6	3	2	1	11-6	11
VENEZIA	6	3	2	1	6-2	11
PIACENZA	6	2	4	0	6-1	10
CESENA	6	2	3	1	8-4	9
UDINESE	6	2	3	1	8-5	9
VICENZA	6	2	3	1	4-2	9
COSENZA	6	2	3	1	6-5	9
PERUGIA	6	2	3	1	6-5	9
ANCONA	6	2	2	2	11-8	8
LUCCHESE	6	2	2	2	8-9	8
ACIREALE	6	2	2	2	4-6	8
CHIEVO	6	2	1	3	6-5	7
SALERNITANA	6	2	1	3	5-8	7
ATALANTA	6	1	3	2	3-7	6
ASCOLI	6	1	2	3	4-7	5
PALERMO	6	1	2	3	3-6	5
COMO	6	1	2	3	2-9	5
LECCE	6	0	4	2	3-7	4
PESCARA	6	0	3	3	5-11	3

ANGLIA

EVERTON - DE NECLINTIT!

De pe locul 22, din nefericire. Pe care, de vreo lunăncoace, nu-l mai poate părăsi. Și cum o lege nescrisă a ligii engleze este că poziția din clasament la două luni de la start seamănă cu socoteala finală din mai, sau după sosirea lui Murphy, ce începe acum se termină și mai rău, rezultă că Everton Liverpool o va rupe cu liga I, după 40 de ani neîntrerupți. Iar actuala trupă, cu 8 internaționali (Amokachi - nigerian, Southall și Horne - galezi, Limpar - suedez, Durrant și Ferguson - scoțieni, Kearton - australian și Unsworth - Anglia tineret), antrenată (încă) de Mike Walker, venit cu surle și trâmbițe de la Norwich, unde făcuse minuni, va duce odată cu ea, în liga a II-a, un stadion-bijuterie: Goodison Park, un boss-magnat: Peter Johnson și un super-palmares: 9 titluri de campioană (ultimul în 1987), 4 Cupe ale Angliei și Cupa Cupelor 1985.

Deci: fără victorie în 11 meciuri și eliminată din Cupa Ligii, COCA COLA Cup, de Portsmouth (L2), Everton disperă... SOUTHAMPTON - EVERTON 2-0: Ekelund (19), Le Tissier (71, al 10-lea său gol în acest sezon). 15.163 spectatori.

Celălalt manager disperat al actualei campanii, Osvaldo Ardiles (Tottenham), căruia presa i-a șuierat OUT!, în urma celei de-a 4-a înfrângeri consecutive acasă (2-3 cu Watford, L2, în Cupa Ligii), s-a mai calmat puțin, grație primului punct obținut acasă după 44 de zile:

"Motorul" lui Southampton (126 de goluri în 310 meciuri, de la debutul său, în octombrie '86), MATTHEW LE TISSIER, va debuta ca titular în echipa Angliei la 26 de ani fără două zile, mâine, contra României).

TOTTENHAM - QPR 1-1: Barmby (80) - Impey (43). Eliminați: Scott (T) și Ferdinand (QPR) - min. 27. Și Klinsmann este la al 3-lea meci consecutiv fără gol în ligă!

Iar acum, bomba: SHEFFIELD WEDNESDAY - MAN. UTD. 1-0: Hirst (45). Acum două săptămâni, Ipswich obținea, pe socoteala lui Man U., prima victorie acasă după 7 luni! Sâmbătă, colegii lui Dan Petrescu au sărbătorit primul succes acasă de la 23 aprilie (5-0 cu Ipswich), tot cu Man U. (fără Cantona, Kanchelskis, Giggs)!

CHELSEA - LEICESTER 4-0: Spencer (secunda 19!, 50), Peacock (4), Shipperley (77).

LIVERPOOL - ASTON VILLA 3-2: Ruddock (18), Fowler (25,59) - Whittingham (36), Staunton (90). 30158 spectatori, printre care și Terry Venables, antrenorul Angliei, au avut ce vedea.

MAN. CITY - NOTTM. FOREST 3-3: N. Quinn (41, 54), Lomas (69) - Collymore (23, 51), Woan (90). Apărări adormite "transversală" Phillips (NF) la 2-2, și... 21 meciuri consecutive fără înfrângere pentru "Pădurarii" nou-promovați.

NORWICH - LEEDS 2-1: Robins (62), N. Adams (90) - Wallace (89). 17390 spectatori au văzut... război: bară Bradshaw (N), penalty ratat de McAllister (L), 4 accidentați la Norwich City (2 - scoși pe targă, 2 - schiopătând în final) și 5 "galbene".

WEST HAM - CRYSTAL PALACE 1-0: Hutchison (70).

WIMBLEDON - ARSENAL 1-3: Jones Vinny (83) - Wright (11), Smith (57), Campbell (65).

Duminică: NEWCASTLE - BLACKBURN 1-1: Howey (88) - Shearer (58 - penalty, la faultul portarului Srnicek asupra lui Wilcox).

Aseară târziu s-a jucat COVENTRY - IPSWICH, iar mâine (ora 21.55), pe Wembley, va fi ANGLIA - ROMANIA.

În încheiere, puțină COCA-COLA. 16-imile (turul 3) Cupei Ligii, de la 26 octombrie, vor avea cap de afiș meciul Newcastle - Man. Utd., alte 5 dispute, printre care și Sheffield Wed. - Southampton, purtând exclusiv marca Premier League. Sorții au avut însă grijă de o echipă slabă în campionat, și fără drept de participare în Cupa Angliei: Tottenham, care se va deplasa la lanterna ligii a II-a, Notts County, echipă fără victorie acasă în campionat în acest sezon!

■ **MIHAI COMȘULEA**

Premier League

NEWCASTLE	9	7	2	0	26-9	23
NOT. FOREST	9	6	3	0	20-10	21
BLACKBURN	9	5	3	1	18-6	18
LIVERPOOL	8	5	2	1	19-7	17
MAN. UTD.	9	5	1	3	14-7	16
CHELSEA	8	5	0	3	17-10	15
SOUTHAMP.	9	4	3	2	14-13	15
NORWICH	9	4	3	2	7-7	15
LEEDS	9	4	2	3	12-10	14
MAN. CITY	9	3	3	3	14-13	12
ARSENAL	9	3	2	4	11-10	11
WEST HAM	9	3	2	4	5-10	11
ASTON VILLA	9	2	3	4	10-13	9
WIMBLEDON	9	2	3	4	7-12	9
SHEFFIELD	9	2	3	4	11-17	9
TOTTENHAM*	9	4	1	1	15-17	7
QPR	9	1	4	4	12-16	7
IPSWICH	8	2	1	5	9-15	7
CRYSTAL PAL.	9	1	4	4	6-13	7
LEICESTER	9	1	3	5	9-18	6
COVENTRY	8	1	3	4	8-18	6
EVERTON	9	0	3	6	7-20	3

** echipă penalizată cu 6 puncte*

SPANIA

RECORDUL LUI BUYO

80.000 de aficionados au aplaudat la scenă deschisă regalul fotbalistic oferit de F.C. Barcelona și Atletico Madrid. Întâlnirile dintre aceste două formații au oferit în ultimii ani meciuri memorabile, pline de neprevăzut și goluri multe. Edificatoare în acest sens sunt ultimele 3 rezultate, incluzându-l și pe cel de sâmbătă: 5-3; 3-4; 4-3. Deci, nu mai puțin de 22 de goluri

FRANCISCO SANCHEZ BUYO, născut la 13.01.'58, la Betanzos (La Coruna), din 1986 la Real Madrid, a ajuns la al 480-lea meci în Primera Division, record absolut.

în 3 partide!! Au învins catalanii dar la fel de bine o puteau face și madrilenii. S-au remarcat toți cei care au evoluat pe Camp Nou, o mențiune specială meritând însă Busquets, Stoichkov, Romario de la gazde și Simeone, Caminero și Kiko de la albroșii. Să mai precizăm că Romario a marcat două goluri de kinogramă, iar columbianul Adolfo Valencia, ex-Bayern München, a punctat prima oară pentru Atletico! A fost un joc sportiv, bulgarul Stoichkov, eliminat de 5 ori în ultimii 4 ani în meciurile cu Atletico (prima dată în 1990, ultima oară la 12 martie, anul acesta), terminând și el partida pe gazon! Păcat că arbitrul Ansuategui Roca (38 de ani) nu s-a ridicat la nivelul jocului, greșind de câteva ori foarte grav.

O altă partidă cu multe goluri a avut loc pe stadionul Riazor! Coruna, cu un super Claudio, a trecut prin mari emoții, fiind condusă cu 11 minute înaintea finalului cu 2 goluri diferență de o echipă aflată în 9 oameni! Gazdele au avut însă o revenire fantastică, egalând și trimițând chiar mingea în bară în ultimele secunde!

Realul a sărbătorit cu o victorie al 480-lea joc în Primera Division a lui Buyo, care l-a depășit astfel pe Juaqim (Gijon) care a disputat 479 meciuri pe prima scenă! Alături de Martin Vasquez, cel mai bun de pe teren, a strălucit și Michel, cu toate că a ratat și un penalty. O absență notabilă: Michael Laudrup. 40.000 de spectatori au asistat la Sevilla, la prima înfrângere a Espanolului (evident fără Răducioiu) în fața lui Betis, echipa cu cele mai puține goluri primite.

Tot primul eșec l-a suferit și Celta, chiar pe teren propriu, în fața nou promovatei Compostela.

Să mai consemnăm și victoria surprinzătoare a trupei lui Belodedici (nici el n-a jucat însă, fiind la lot) în fața Valenciei, în rândul căreia a revenit după un an, fiind accidentat, ex-internaționalul Roberto.

13 martie 1994 este data la care Sociedad a obținut ultima victorie pe teren propriu! Vedeta echipei, Kodro, a disputat al 100-lea joc în Primera Division, el reușind până acum să marcheze 51 de goluri.

BARCELONA - ATL. MADRID 4-3: Romario (11 și 78), Guardiola (34), Stoichkov (40) - Pirri (26), Kiko (81), Valencia (86).

ALBACETE - ATH. BILBAO 1-2: Dertycia (45) - Suansez (77), Larrainzar (83). Eliminat: Santi (17 - A.)

VALLADOLID - VALENCIA 2-0: Nilson (53), Miguelo (87). Eliminat: Parreira (antrenor V. - min. 70).

REAL - SANTANDER 3-1: Zamorano (1), Martin Vasquez (56), Butragueno (63) - Popov (61).

OVIEDO - TENERIFE 1-2: Carlos (32) - Felipe (39), Chano (43 - penalty).

SOCIEDAD - SEVILLA 0-0.

CORUNA - ZARAGOZA 3-3: Donato (17 - penalty), Claudio (79 și 86) - Poyet (20), Aragon (40 și 50, ultimul din penalty). Eliminați: Caceres și Esnaider (15 și 65, ambii Z.), Ribeira (30, C.)

CELTA - COMPOSTELA 1-2: Gudelj (45 - penalty) - Lucas (65), Ojen (71).

LOGRONES - GIJON 1-3: Markovic (41 - penalty) - Muniz (44 - penalty), Moran (52), Tomas (85).

BETIS - ESPANOL 3-1: Markes (24 și 88), Stosic (62) - Roberto (44). Eliminat: Poketino (70, E.)

■ **GHIȚĂ OCHIȘOR**

Primera Division

CORUNA	6	4	2	0	11-6	10
REAL	6	4	1	1	14-4	9
BETIS	6	3	2	1	12-3	8
TENERIFE	6	3	2	1	9-5	8
VALENCIA	6	4	0	2	9-6	8
ZARAGOZA	6	3	2	1	11-10	8
BARCELONA	6	3	1	2	12-8	7
ESPANOL	6	2	3	1	10-6	7
GIJON	6	3	1	2	7-9	7
ATH. BILBAO	6	3	1	2	5-8	7
CELTA	6	1	4	1	5-5	6
SEVILLA	6	2	2	2	3-6	6
ALBACETE	6	1	3	2	7-9	5
COMPOSTELA	6	2	1	3	5-10	5
VALLADOLID	6	2	1	3	4-11	5
ATL. MADRID	6	2	0	4	13-11	4
OVIEDO	6	1	1	4	7-11	3
SOCIEDAD	6	1	1	4	4-9	3
SANTANDER	6	0	2	4	4-9	2
LOGRONES	6	0	2	4	2-8	2

GERMANIA

HAMBURG REVINE SPECTACULOS!

Învingând joi pe Werder Bremen și duminică pe Bochum, S.V. Hamburg poate fi considerată performera săptămânii. Elevii lui Benno Mohlmann le-au administrat 4 goluri alb-verzilor, chiar pe terenul lor, adică tot atâtea câte au încasat în cele 6 etape scurse de la începutul campionatului. De remarcat că în sezonul 1987-88 Hamburgul a reușit o performanță asemănătoare, învingând tot cu 4-1 la Bremen! Grație victoriei obținute duminică la Munchen, în fața lanternei roșii, hanseaticii se mențin totuși la egalitate cu cei din Dortmund.

Galben-negri au învins, în sfârșit, după doi ani, pe Schalke, într-un joc palpitant urmărit de 42 800 spectatori. A fost a treia victorie consecutivă a lui Moller & Co.

Un alt meci plin de suspans, cu multe goluri, s-a jucat la Monchengladbach. Leverkusenul, fără Lupescu și Schuster, n-a reușit încă nici o victorie pe acest stadion! Dubla lui Rudy Voller se părea că va deschide drumul spre un succes elevilor lui Stepanovici, dar suedezul Martin Dahlin, intrat după pauză, și-a făcut datoria și astfel s-a consemnat a 6-a remiză consecutivă între cele două team-uri pe terenul alb-verzilor. Effenberg, suspendat, n-a jucat.

Frankfurt - Karlsruhe sau derby-ul dintre echipa care a comis până acum cele mai puține faulturi în această ediție din Bundesliga și cea care le-a săvârșit pe cele mai multe, a fost decis de golul lui Yeboah. Oaspeții, fără 6 titulari, au avut și ghinion, și culmea tocmai în ziua în care antrenorul Winnie Schaffer și-a sărbătorit al 250-lea joc, ca antrenor în prima ligă.

Miercuri, Bayern a smuls un egal la Kaiserslautern, remiza fiind consemnată ultima dată, între aceste două formații în sezonul 1989-90 (scor 0-0).

În fine, doi antrenori sunt pe cale de-a fi demiși. F.C. Koln a suferit a 3-a înfrângere pe teren propriu în acest sezon și tocmai în fața echipei care nu realizase până acum nici un punct "afară", Dynamo Dresda. În final suporterii au scandat îndelung: "afară Olsen"

Și mai dramatică este situația celor din Duisburg, care au suferit al 6-lea eșec consecutiv și scaunul antrenorului Ewald Lienen se clatină!

K-LAUTERN - BAYERN 1-1: Kuka (9) - Zickler (77)

WERDER - HAMBURG 1-4: Bestciastnik (11) - Lechkov (29), Hubcev (38), Wiedener (44 - autog.), Zarate (79)

EWALD LIENEN, din 1992 antrenor la MSV Duisburg, o fizionimie care exprimă locul "zebrelor" în clasament

FRANKFURT - KARLSRUHE 1-0: Yeboah (60 - penalty)

M-GLADBACH - LEVERKUSEN 3-3: Herrlich (52), Dahlin (56 și 63) - Voller (12 și 18), Sergio (70). Eliminat: Melzig (L) - min. 85

DUISBURG - FREIBURG 1-2: Kozle (79) - Spies (65), Cardoso (73 - penalty, al 7-lea gol al sezonului). Eliminat: Zeyer (F) - min. 34

DORTMUND - SCHALKE 3-2: Chapuisat (20), Zorc (77 - penalty), Moller (72) - Latal (17 - primul gol în Bundesliga), Anderbrugge (70 - penalty)

STUTTGART - UERDINGEN 3-1: Kogl (30 și 72 - penalty, prima dublă în Bundesliga), Kruse (54) - Laessig (81)

F.C. KOLN - DRESDEN 1-2: Polster (83) - Spies (18), Ekstrom (77)

MUNCHEN 1860 - BREMEN 1-2: Miller (42) - Bode (43 și 50)

HAMBURG - BOCHUM 3-1: Sporl (33 - penalty și 50), Lechkov (42) - Gudjonsson (21 - al doilea gol în acest sezon)

■ **HORST SZEIBERT**

BUNDESLIGA

DORTMUND	8	6	1	1	25-10	13
BREMEN	8	6	1	1	16-9	13
HAMBURG	8	5	2	1	15-7	12
BAYERN	8	4	3	1	17-11	11
K-LAUTERN	8	4	3	1	16-11	11
KARLSRUHE	8	4	2	2	19-14	10
FREIBURG	8	4	2	2	16-11	10
L-KUSEN	8	3	3	2	18-12	9
STUTTGART	8	4	1	3	16-16	9
M-GLADB.	8	2	4	2	16-12	8
SCHALKE	8	2	3	3	10-11	7
FRANKFURT	8	2	3	3	7-13	7
DRESDEN	8	2	2	4	10-14	6
UERDINGEN	8	1	3	4	7-12	5
KOLN	8	1	3	4	12-19	5
BOCHUM	8	2	0	6	8-22	4
DUISBURG	8	0	2	6	7-19	2
TSV 1860	8	0	2	6	5-17	2

PE MARGINEA PRĂPASTIEI...

La mai bine de douăzeci și doi de ani de la plecarea sa de la cârma Naționalei de fotbal - cred că vă amintiți, era prin '72, imediat după "trilogia ungară" - am ajuns la concluzia că Angelo Niculescu a avut oaresce dreptate atunci când a clamat fără putință de tăgadă: "Să joci, dar cum?' Temporizarea, atât de hulita temporizare a lui Angelo, pornea de la premisele fotbalului românesc, de la puterea lui de angajament în teren, de la putința unei echipe de-a construi, de-a amenința careul advers, de la proporția atac-apărare pe tot parcursul unui meci...

Între timp, în vitrinele fotbalului românesc a apărut și o Cupă și o Supercupă a Europei, ceea ce ne-ar face să credem că perioada temporizării a trecut. Sigur că marile trofee europene reclamă în primul rând o atitudine ofensivă, acea mult dorita ofensivă, care ne-a lipsit de-atâtea ori, și de care ne-am fi dorit să ne molipsim definitiv, numai că, revăzând numele care au semnat aceste performanțe, nu ne va fi greu să concluzionăm compromisul: din nou mijlocașii au suplinit pasivitatea atacanților. Am urcat, ce-i drept, metru cu metru, în ierarhia europeană și chiar mondială, ne-am făcut și respectați, dar... aproape niciodată n-am știut să construim. Să știm clar: dom'le, uite, în meciul ăsta, atacul nostru n-are probleme, în meciul ăsta dăm două sau trei goluri fără emoții, în meciul

CÂINII LATRĂ, CARAVANA TRECE...

de Miki Junea

ăsta atacul va fi principalul nostru atu. De fapt, bătându-se tot timpul moneda pe mentalitatea fotbalistului român, de mingicar și șmecheraș, s-a ajuns la definirea doctrinei tactice a mai tuturor echipelor noastre: stăm liniștiți la cutie și dacă-i prindem pe contraatac, bine. Dacă nu, nu. Esențial este să nu pierdem. Cam așa a judecat și Angelo, urmat de Mircea Lucescu, evident alături de principiul sarcinilor duble, dar și asta tot de la Angelo venea. Astfel au ieșit rând pe rând în evidență Bölöni, apoi Coraș, foarte puțin Cămătaru...

Ceea ce mă miră este perpetuarea acestor principii de către Anghel Iordănescu, un adept al ofensivei, obligat la reconsiderarea tacticii echipei naționale, pentru că... este greu de evadat din canoanele conturate atât de profund de-a lungul anilor. Iordănescu a jucat o carte mare în America și a câștigat, pornind tocmai de la capacitatea fotbalului românesc de a evita duelul direct, de la mentalitatea de "descurcăreți' a oamenilor pe care-i are la dispoziție, rămânând în propriile linii și speculând la maximum greșeala adversarului, pe care, nu-i așa, jocul o așteaptă... Și evoluția echipei naționale în turneul final confirmă din plin aceste considerații. Partida pe care ne-am simțit obligați s-o abordăm de pe poziția favoriților, cea cu Elveția, a însemnat o prăbușire până aproape de limita catastrofei... ba mai mult, meciul cu Suedia, în care adversarul s-a simțit obligat să caute greșeala noastră, a fost pierdut, deși în mod normal, n-ar fi fost cazul...

Din acest punct de vedere, meciul cu Franța a însemnat cam aceeași încadrare în limitele mediocrității speculative. De acord cu faptul că într-un meci tipic de calificare, specatcolul contează mai puțin, din acest unghi judecând, putem argumenta cu cele văzute în precedentul Steaua - Hajduk, dar atunci când dispui de toate vedetele europene, aștepți și altceva decât să-l vezi pe Hagi că respinge de pe linia porții și o țesătură perpetuă de pase de-a latul terenului... Da, poate că acest zero la zero a coincis cu obiectivul stabilit pentru respectiva întâlnire, în fond, mai prăfuită și mai anostă decât un meci "tare" din seria a II-a a diviziei A de pe la noi. Motivul? Posibilul motiv? O evidentă stare de uzură a internaționalilor noștri, pentru care actualul sezon a început sub auspicii nu prea grozave. Prin Anglia, formațiile "românești" stau cum stau, iar la Barcelona, cu tot tam-tam-ul achiziționării lui Hagi, cel care iese în evidență este Jordy al lui Cruyff... asta pe fondul balcanismelor care asaltează echipa, traduse prin certurile dintre Hagi și Stoichkov...

Avem totuși parte de o toamnă bună, în ceea ce privește echipa națională, chiar și cu acest procedeu eminamente defensiv, cu toate că s-ar putea ca hopul de mâine, de la Londra, să ne oblige la anumite reconsiderări... Am vrea să credem că putem și altceva, că putem să ne bazăm și pe o restructurare a unei tactici mereu pe buza prăpastiei, în care portarul echipei naționale trebuie să iasă mereu în evidență... Uneori, chiar pe terenul propriu...

HANDBAL

divizia a UN SEZON DIFICIL

După campania europeană, soldată cu poziția a 10-a în ierarhia continentală, divizionarele A de handbal feminin au început cel de-al 37-lea campionat. La Timișoara, noua promovata IND. LĂNII a primit vizita echipei SILCOTUB ZALĂU, participantă anul acesta în Cupa EHF. Lipsite de aportul Cristinei Ciolacu și al Mirelei Săndica, două jucătoare de bază al căror transfer la Rapid "este și nu prea", timișorencele au ținut piept o bună bucată de timp, mai experimentatelor lor adversare. Jocul a fost echilibrat până în minutul 27 când, de la scorul de 8-8 zălăuncele s-au desprins la trei goluri (8-11), scor cu care s-a încheiat prima repriză. În partea a doua vizitatoarele s-au desprins încet dar sigur, pe fondul unor inexactități tehnico-tactice ale adversarelor. Se anunță un sezon extrem de dificil pentru textiliste, având în vedere lotul destul de subțire de care dispun. Au arbitrat M. Dumitrescu și A. Cîrligeanu (ambi din București).

ILSA: Mihalache, Üveges - Mitu 1, Dincă, Stoicov, Stuparu 4, Molnar 2, Vass 4, Moțu 3, Buiac 3, Coman, Mihăilescu 4.

ZALĂU: Dogaru, Gureșoaie - Vereș, Fiastru, Apostol 8, Țurcaș 1, Bartaș 3, Melinte 3, Moguț 9, Gabor 1, Motornea 1.

În celelalte meciuri ale etapei inaugurale s-au înregistrat rezultatele: CSM Iași - Rapid București 25-23; Constructorul Baia Mare - Rulmentul Brașov 27-19; RATB București - Hidrotehnica Constanța 28-17; Textila Buhuși - Universitatea Bacău 17-17; Oțelul Galați - Chimistul Rm. Vîlcea 33-33 (disputat joi). Duminică, 16 octombrie timișorencele vor întâlni la București o altă participantă la cupele europene, Rapid.

În întrecerea masculină săptămâna trecută (joi) a programat meciurile etapei a 4-a: Relonul Zimca Piatra Neamț - Minaur Baia Mare 29-24; Dinamo București - Universitatea Craiova 28-21; Poli Metalul Lugoj - Dacia Pitești 28-25; Universitatea Bacău - Moldosin Vaslui 26-25; Oțelul Galați - Tractorul Brașov 21-20. Meciul "U" Cluj - Steaua a fost amânat pentru 13 octombrie. Datorită participării echipelor românești în cupele europene, s-au disputat doar două meciuri din cadrul etapei a 5-a: Moldosin Vaslui - Oțelul Galați 32-28 și Dacia Pitești - Universitatea Bacău 25-22. Miercuri, la Craiova Poli Metalul Lugoj va întâlni, echipa locală Universitatea.

Clasamentul "la zi" se prezintă astfel:

DINAMO	4	4	0	0	104-91	12
GALAȚI	5	3	0	2	134-133	11
P. NEAMȚ	4	3	0	1	99-85	10
BACĂU	5	2	1	2	116-118	10
VASLUI	5	2	0	3	130-125	9
MINAUR	4	2	0	2	100-92	8
CRAIOVA	4	2	0	2	75-83	8
STEAUA	3	2	0	1	88-69	7
BRAȘOV	4	1	1	2	93-91	7
PITEȘTI	5	1	0	4	105-120	7
LUGOJ	4	1	0	3	88-114	6
CLUJ	3	1	0	2	68-79	5

CIUGULIND DINTR-O SĂPTĂMÂNĂ

▼ FOTBAL. Emerich Jenei a demisionat dinfuncția de antrenor al echipei PARMALAT SZEKESFEHERVAR, invocând motive de boală. Demisia i-a fost acceptată, locullui urmând a fi luat de Szabo Karoly, fostul său secund.

▼ JOCURILE ASIATICE. Conform previziunilor, tinerele înotătoare chineze au dominat cvasitotal competiția, în cadrul Jocurilor Asiatice, câștigând toate cele 15 medalii de aur puse în joc, performera fiind Lu Bin - 4 x aur! Deci, ca și la recent încheiatele Campionate mondiale de la Roma, China și-a arătat supremația mondială în înotul feminin, în ciuda scepticismului afișat de antrenorii și oficialii majorității puterilor mondiale, vizavi de corectitudinea campioanelor, considerate niște fete... bine dopate. Și nu numai la înot.China domină actuala ediție a Jocurilor, ce se dispută la Hiroshima (Japonia). După întrecerile de sâmbătă, armata de 800 de sportivi a Beijingului câștigase deja 63 de medalii de aur, față de doar cele 24 acumulate de Coreea de Sud, urmată pe podium de țara gazdă, Japonia. Și totuși, chinezii mai au mult de cucerit până să atingă performanța ediției anterioare, disputate tocmai la Beijing: 183 x aur!

▼ VOLEI. ITALIA și-a păstrat titlul de campioană mondială, întrecând sâmbătă seară, în finala CM masculin, la Atena, sextetul Olandei cu 3-1 (10, -11, 11, 1), după ce, cu numai o seară înainte, Zorzi & Co câștigase cu același scor semifinala cu Cuba. Pe podium a mai urcat și SUA, surpriza constituind-o eliminarea Braziliei, în sferturi, de către cubanezi.

▼ TENIS. În finala de la Sydney: RICHARD KRAJICEK (Ol.) - Boris Becker 7-6, 7-6, 2-6, 6-3, olandezul servind 34 de ași!

● La Atena (finală): BERASATEGUI (Sp.) - O. Martinez (Sp.) 4-6, 7-6, 6-3.

● La Zurich (finală): M. MALEEVA - N. Zvereva 7-6, 3-6, 6-4.

▼ MOTOCICLISM. Câștigând MP de la Barcelona, la clasa 500 cmc, italianul LUCA CADALORA a devenit vicecampion mondial pe '94, devansându-l cu 2 puncte pe John Kocinski (SUA). Campion mondial este, încă de la finele lunii august, australianul MICHAEL DOOHAN, iar la clasa 250 cmc - Massimo Biaggi (It.).

VEST SPORT PRESS

Handbal

La finele săptămânii trecute au debutat întrecerile continentale. În întrecerile feminine, Chimistul Rm. Vîlcea a fost învinsă în meciul tur din Cupa Cupelor la Zagreb, de Lokomotiva Kras, cu 23-22. Silcotub Zalău (Cupa EHF) și Rapid (Cupa orașelor) sunt calificate direct în turul secund, iar în CCE nu avem reprezentantă. ● La masculin, echipele noastre au înregistrat în prima manșă a turului I următoarele rezultate: CCE Steaua - Iskra Kielce (Polonia) 25-24; Cupa Cupelor: Minaur Baia Mare - Elektromos Budapesta 24-23; Cupa EHF: Universitatea Craiova - tatran Preșov (Slovacia) 23-21. În Cupa Orașelor, Dinamo București va susține pe propriul teren ambele meciuri cu Spartak Baku. ● Rezultatele etapei a 6-a din Divizia B, feminin: FZ Tricolor Arad - AEM Poli Timișoara 19-15 (disputat marți, joc după care Constantin Lache a fost înlocuit la conducerea tehnică a echipei timișorene de Gheorghe Mureșan), Autonova Satu Mare - "U" Cluj 23-20, Remin Deva - Blănuri Oradea 41-14, UTT Olimpic Timișoara - Textila Sebeș 32-25.

Clasament

AEM	6	5	0	1	163-128	16
ARAD	5	5	0	0	116-85	15
SEBEȘ	5	3	0	2	149-115	11
"U" CLUJ	5	3	0	2	137-127	11
SATU MARE	5	2	0	3	101-122	9
UTT	4	2	0	2	109-87	8
FAV. OR.	4	2	0	2	81-96	8
DEVA	5	1	0	4	109-108	7
NENA	4	1	0	3	97-116	6
BL. OR.	5	0	0	5	76-154	5

Masculin: Minerul Cavnic - Universitatea Timișoara 22-15; Pandurii Tg. Jiu - Cildro Tr. Severin 36-24; Comelf Bistrița - Metalul Hunedoara 30-27; Armătura Cluj - Phoenix Baia Mare 31-22; Constructorul CSU Oradea - CSM Reșița 33-22; Videocolor Timișoara - Aris Arad 16-22.

Clasament

ARIS	6	6	0	0	161-113	18
ORADEA	6	4	0	2	172-148	14
CAVNIC	6	4	0	2	135-117	14
UNIV. TIM.	6	4	0	2	145-136	14
HUNED.	6	3	0	3	168-173	12
CLUJ	6	3	0	3	167-155	12
TG. JIU	6	3	0	3	169-174	12
REȘIȚA	6	3	0	3	149-164	12
BISTRIȚA	6	2	1	3	131-129	11
VIDEOC.	6	2	0	4	145-142	10
B. MARE	6	1	0	5	117-160	8
TR. SEVER.	6	0	1	5	127-173	7

Rugby

În etapă a 4-a a Diviziei A, Universitatea Eltim a întâlnit la Timișoara echipa fanion a Litoralului, Farul. Superiori la organizarea jocului și dovedind o mai mare omogenitate, constănțenii s-au impus cu 26-3 (10-0), reușind să înscrie două eseuri (Brici și Talabă) ambele transformate de Florea, care a mai fructificat și 4 lovituri de pedeapsă. Pentru timișoreni a marcat Roxin (l.p.). Este cea de-a patra înfrângere consecutivă a studenților, care trec printr-una dintre cele mai dificile perioade ale echipei. Arbitrul Enciu Stoica, fostul internațional, a condus foarte slab, fiind și un adevărat inovator în privința regulamentului: el l-a sancționat pe Solomie cu ofsaid, după ce acesta executase o lovitură de urmărire și apoi prinsese balonul, nu departe de terenul de țintă advers! Cert este că lucrurile nu merg cum trebuie nici la echipa de rugby, țelul imediat fiind evitarea retrogradării. Timișorenii au început meciul în formula: Solomie - Grigoraș, Vioreanu, Cazacu, Mitocaru, Roxin, Colac - Ciobanu, Sölösi, Ardelean - Petromăneanț, Budișteanu - Lany, Vasilcan, Țiță. Miercuri de la ora 10 Universitatea Eltim va întâlni pe propriul teren CFR Constanța.

VEST SPORT PRESS

GOAL TROTTER

Sâmbătă a debutat o nouă rundă de meciuri din preliminariile CE Anglia '96, majoritatea partidelor urmând să aibă loc mâine (miercuri):

Rezultate: FRANȚA - ROMÂNIA 0-0, în grupa I, la Saint Etienne; ARMENIA - CIPRU 0-0, în grupa a II-a, la Erevan; ESTONIA - ITALIA 0-2 (Christian Panucci - 20, Pierluigi Casiraghi - 77), în grupa a IV-a, la Tallin.

Cu un singur "neamerican' în teren, "turcul" Daniel Timofte, introdus pe partea dreaptă, a lui Dan Petrescu, România a repetat cu (semi)succes partitura din meciurile cu Columbia și Argentina, mai puțin nimicitoarele contraatacuri a la Los Angeles, asta poate și datorită vigilenței francezilor. Care au avut de două ori șansa victoriei în bocancul nantezului Ouedec, mai întâi la volé-ul din centrarea lui Cantona, iar apoi la un șut în transversală!

Miercuri, în grupa I, se vor disputa meciurile Israel - Slovacia și Polonia - Azerbaidjan, doar o victorie evreiască putând detrona România din fotoliul de lider al grupei (4p; 3-0).

Așa că generalul Iordănescu se poate deplasa mai liniștit în Regatul Unit, unde, miercuri seara, în templul Wembley, se va disputa amicalul Anglia - România. În absența titularilor Gascoigne, Platt, Anderton și Beradsley, toți accidentați, 11-le probabil al lui Terry Venables va fi: Seaman - Jones, Adams (cpt.), Pallister, Le Saux - Le Tissier, Ince, Lee, Barnes - Shearer, I. Wright.

Și încă 3 aspecte. Tery Venables, despre Hagi: "*A fost printre cei mai buni 3 jucători de la World Cup și, cu siguranță, autorul celor mai grozave pase. Abilitatea sa în controlul balonului e fenomenală!*". Presa engleză, despre naționala României: cea mai bună echipă europeană prezentă la World Cup. Și aceeași presă despre cel mai bun pariu pentru amicalul de miercuri: egalul.

Iată și alte dispute interesante în preliminariile CE (miercuri): Danemarca - Belgia, Macedoni - Spania (grupa a II-a), Elveția - Suedia (grupa a III-a), Ucraina - Slovenia (grupa a IV-a), Norvegia - Olanda (grupa a V-a), Austria - Irlanda de Nord (grupa a VI-a) și Moldova - Țara Galilor (grupa a VII-a).

BASCHET

DIVIZIA A DIALOG ARAD - TIMIȘOARA

MASCULIN

Băieții de la UNIV. ELBA continuă să pășească hotărât spre culmile ierarhiei naționale. Sâmbătă, ei au depășșit SOCED-ul cu 83-71 (54-36). Cu toate că victoria n-a stat sub semnul îndoielii, calitatea jocului pe care îl practică timișorenii poate să crească, având în vedere posibilitățile (neexploatate, încă, la maxim) de care dispun componenții lotului antrenat de Mihai Bolcu. Nu-i mai puțin adevărat că valoarea unei echipe poate fi îmbunătățită mai ales în întâlniri cu adversari puternici, categorie din care SOCED nu face parte. Cu toate acestea, ei au încercat să profite de sincopele apărute în evoluția studenților, mai ales la începutul celei de-a doua părți a jocului. În ultimele minute, gazdele și-au amintit că au de apărat poziția de lider și au evoluat ceva mai aproape de ceea ce doresc spectatorii timișoreni și nu numai ei. Au arbitrat C. Dumitrache (București) și R. Vaida (Oradea).

Punctele partidei au fost înscrise de: Scobai 20, Ionescu 20, Ciosici 15, Sere 11, Bota 4, Ilici 5, Bobroczky 8, pentru Elba, respectiv Căruțașu 2, Marcu 4, Lazăr 12, Chiriță 2, Ciucă 7, Ioan 11, Dobre 2, Petcu 2, Pogonaru 29.

Celelate rezultate: Progrseul BNR Ploiești - Bihor Oradea 80-68, Steaua - Rapid 91-76, Farul Constanța - Sportul Stud. 83-77; "U" Cluj - Dinamo 50-67, CSU Forest Sibiu - Westpetrom Arad 94-82.

CLASAMENT

ELBA	3	3	0	269-176	6
SIBIU	3	3	0	290-222	6
DINAMO	3	3	0	208-183	6
PLOIEȘTI	3	3	0	229-211	6
STEAUA	3	2	1	239-218	5
RAPID	3	1	2	240-229	4
SOCED	3	1	2	214-214	4
"U" CLUJ	3	1	2	200-222	4
FARUL	3	1	2	214-245	4
ARAD	3	0	3	118-228	3
SP. STUD.	3	0	3	219-262	3
ORADEA	3	0	3	194-294	3

Sâmbătă, 15 octombrie, la Timișoara, un prim derby: ELBA - CSU Forest Sibiu, iar la Arad, Westpetrom - Progresul BNR Ploiești.

FEMININ

BC Arad, după dușul rece din Cupa Campionilor Europeni, care considerăm că ar fi putut evitat, continuă să domine întrecerea internă. Păcat că afirmarea baschetului arădean pe plan european a întârziat cu un an, perioadă de timp în care sperăm că toate energiile vor fi canalizate spre realizare unei performanțe internaționale. Altfel, titlul național (care este totuși o performanță) rămâne neaureolat.

Rezultate tehnice: Rapid București - "U" Cluj 56-90, Olimpia București - Crișul Oradea 75-63, Univ. Craiova - Vilmar Rm. Vâlcea 67-40, Sportul Studențesc - BC Arad 59-85, Someșul Dej - ACRO București 58-60.

CLASAMENT

ARAD	3	3	0	251-143	6
"U" CLUJ	3	3	0	230-155	6
TÂRGOVIȘTE	3	3	0	217-184	6
OLIMPIA	3	2	1	193-184	5
ACRO	3	2	1	181-176	5
BRAȘOV	3	1	2	200-186	4
RAPID	3	1	2	187-228	4
DEJ	3	1	2	187-189	4
CRAIOVA	3	1	2	174-198	4
SP. STUD.	3	1	2	160-200	4
ORADEA	3	0	3	189-231	3
RM. VÂLCEA	3	0	3	119-214	3

BORUGĂ: ADIO UTA!

După etapa de sâmbătă, Gigi Borugă a renunțat la banca UTA-ei. Surse de încredere din anturajul clubului arădean ne informează că Jackie Ionescu a fost solicitat de conducerea arădeană să preia funcția de antrenor principal.

SPORT vest

● Anul IV Nr. 41 (145) ● 18-24 Oct. '94
Apare marți ● 8 pagini ● 250 lei

■ MAGNET ■ MAGNET ■ MAGNET ■ MAGNET ■

ÎN CĂUTAREA LUI JACKIE...

în exclusivitate:

CORNEL DINU

" Negura trecutului se perpetuează și-n prezent"

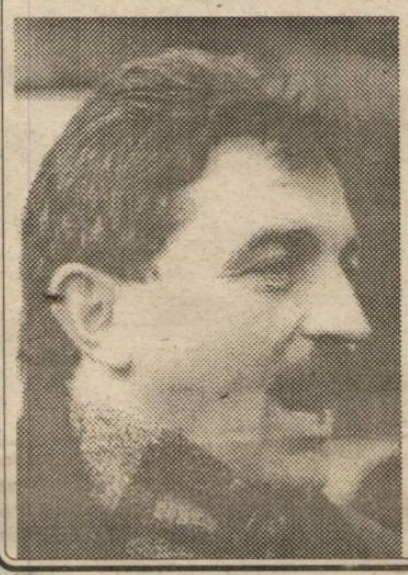

IONUȚ POPA

"Mi se pare anormal ca un antrenor să fie judecat numai după rezultate"

IOSIF ROTARIU

"UTA nici nu m-a contactat"

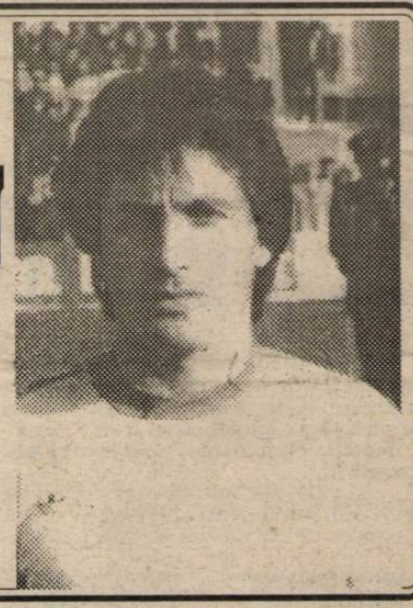

CAROL GAL

"Este foarte ușor să dai pe cineva afară..."

VOCEA PORUMBELULUI LA FEL

(nu iese fum fără zvon, nici Adi-n presa italiană)

■ M-am tot întrebat, săptămâna trecută, dacă n-am fost cam dur cu Adilache din Valea Domanului. Și chiar când cugetam mai vârtos la chestia asta, mi-a picat în aripioară un "Guerrin Sportivo". Săptămânalu' ăla din Bologna, adică un fel de "Vest Sport" al italienilor. Și pe cine văd pe prima pagină? A, să nu credeți că pe Cuzmanovici! Nu! Erau pozele lui Arrigo Sacchi și a lui Antonio Matarrese. Și ce credeți că scria deasupra lor, cu litere de-o șchioapă? **CACCIATELI!** Adică, **ÎMPUȘCAȚI-I!** Adică pe cine? Pe Sacchi, antrenorul recentei vicecampioane mondiale, și pe Matarrese, "patronul" celui mai puternic campionat din lume! Și de ce? Doar pentru că Italia a învins cu numai 2-0 pe Estonia, în deplasare! Și așa mi-am dat seama că n-am fost deloc dur cu Adișor! Păi dacă era italian și făcea cu Palermo, de exemplu, ce a făcut cu C.S.M.R.-ul, nu scriau colegii mei italieni doar **ÎMPUȘCAȚI-L!** Scriau **TRAGEȚI-L PE ROATĂ CA PE GHEORGHE DOJA!** ■ Marțea trecută regretam că mi-am cheltuit toată Vocea cu Cuzmanovici. Și eram în stare să jur că n-o să-l mai bag în seamă. Da' pot? Cum să pot când a început să latre prin toate ziarele, care au avut proasta inspirație să-i asculte minciunile. Întâi a făcut o diversiune prin ziarele locale, vânzând o gogoașă mai mare decât stadionu' din Valea Domanului, cum că C.S.M.R.-ul, de miercuri, își încetează orice activitate. Adică tocmai miercuri, când băieții lui Carol Gal jucau, în Cupă, la Cugir! Ce-i drept, mie mi-a încolțit o fărâmă de speranță și m-am așteptat (fraieru' de mine) că Adișor își încetează activitatea! Asta în ideea că ceea ce face el la club se poate numi activitate! Adiluț însă și-a continuat activitatea... ziaristică, continuând să prolifereze tâmpenii prin gazete. Și s-a luat iar de Fuchsi, sugerându-i să facă 1000 de poze cu echipa, pe care să le vândă în folosul clubului. N-am înțeles cui poate să vândă 1000 de poze, când la stadion vin, abia-abia, 200 de oameni. Da' probabil asta-i boala lui Adiță. **SĂ VÂNDĂ!** Deși se pare că mai și cumpără. Să nu credeți că jucători! Nu! Însă miercuri, puteai să tragi cu pușca prin Reșița și tot nu puteai găsi urmă de... "Vest Sport". gurie rele spun că le-a cumpărat Cuzmanovici pe toate! Eu, aflând asta, am fost tentat să-i sugerez redactorului șef să mărim tiraju'. Numa' că am renunțat de frică să nu le cumpere din banii clubului! Că tot n-are cine și cum să-l tragă la răspundere. Că de fapt Adilică nici nu-i președintele clubului. Procesul verbal al ședinței în care a fost ales nu e registrat conform legislației. Și acum sunt îngrijorat ca nu cumva să fie tras la răspundere ultimul președinte legal, pensionar acum, Eugen Călin... ■ Și a mai tras Cuzmanovici o minciună. A spus că echipa nu mai are decât un singur echipament, roșu-negru, cu care joacă iarna-vara. Când colo, sâmbătă (era în '94, ...toamna!), reșițenii au apărut la Timișoara într-un echipament... alb-verde!?! Da' nu mă mai miră nimic. Mi-a spus un amic, care-l cunoaște bine, că Adi numai când doarme nu minte! Și iar sunt îngrijorat. Dacă vorbește-n somn?

■ ION GOLUMBU

P.S.: Sâmbătă, în zbor spre Arad, am luat la bătaie un biet graur, care mi-a ieșit pe traseu. Acum îmi pare rău. Da' ce să fac? Prea m-a scos din pene Mitică de la tevereu, miercuri. Cum de-l mai suportă ... Wembley-ul?

~~SPORT vest~~

Publicație supusă sancțiunilor președintelui... CUZMANOVICI

MARIUS BREAZU TRAGE...

...ȘUTURI ÎN ZID

Sub paravanul rezultatelor echipei naționale, politica internă a fotbalului continuă să fie inundată de potlogării de tip ante-decembrist. Asta nu cred că mai surprinde prea mult, dacă avem în vedere că oamenii sunt aceiași, iar năravul nu se schimbă de azi pe mâine, mai ales când schimbarea este în defavoarea celor în cauză. Avem o Comisie de disciplină, numită Comisia Campionatului Național, care împarte dreptatea. Și dacă-i lege, nu-i tocmeală, cum spune un proverb moștenit cine știe de la cine. Dacă-i așa, să luăm la studiat unul dintre nenumăratele dosare cântărite de sus-numita comisie, dosar aparținând primului eșalon, la meciurile căruia asistă mii de spectatori plus un tip, de obicei

FEDERAȚIA TUTUROR POSIBILITĂȚILOR

aparținând vârstei a treia, căruia unii îi spun observator federal. Dosarul va fi botezat "Niculae Stanciu", după numele fundașului dreapta rapidist. De ce tocmai astfel? Pentru că susnumitul a fost eliminat de pe teren în etapa a 6-a, în întâlnirea cu FC Național. După aceste fapte, CCN îl suspendă pe rapidist 3 etape (!). Până aici totul pare (și este) O.K. Numai că joi, în meciul Rapid - Gloria Bistrița, contând pentru etapa a 8-a, cine apără flancul drept al giulești enilor? Nu-i prea greu de ghicit: Niculae Stanciu. Și pentru că orice acțiune trebuie să aibă o motivație, și clemența CCN are: jucând la Rapid, echipă angajată (încă) în cupele europene, Stanciu, ca om de bază al feroviarilor, trebuie să aibă meciuri în picioare! Nu mai contează actele de indisciplină, nu mai contează suspendarea pentru că Măria (sau Mărioara) Sa Jucătorul trebuie să joace! Iar atunci când pe arenele de aiurea, vajnicii reprezentanți ai României fotbalistice sunt trași la răspundere (vezi cele mai recente cazuri - Vlădoiu contra Elveției sau Lăcătuș la Bruxelles) toată lumea ridică sprâncenele, mai ceva ca Ilie Dumitrescu!

Să trecem la alt sector, cel al legitimărilor. Întrebare: este posibil ca în aceeași etapă un jucător să evolueze la două echipe diferite? Dacă da, în ce campionat se poate întâmpla o asemenea aiureală? Răspuns: este posibil în Divizia Națională a României! Exemplificare: Simion Mironaș a evoluat joi la București în meciul Rapid - Gloria sub culorile echipei bistrițene. Două zile mai târziu, în cadrul aceleiași a 8-a etape, Mironaș a jucat la Dinamo împotriva Universității Cluj! Așadar, vineri, băieții de la sectorul legitimări s-au mișcat cu o viteză pentru care i-ar invidia însuși celebrul Speedy Gonzales!

Ce ar mai putea urma? Simplu: cât de curând, Axinia al XIV-lea, să zicem, va juca pentru echipa sa Ceahlăul prima repriză a unui meci din D.N. La pauză va fi îmbarcat într-un charter, la bordul căruia se vor afla reprezentanți ai clubului Dinamo cu contractul numai bun de semnat, precum și un om al FRF, responsabil cu legitimările. În cele 25 de minute ale zborului totul va fi pus la punct, găsindu-se prin apropiere și un tricou albroșu, pe care moldoveanul îl va înșfăca voinicește, astfel încât nemțeanul să intre direct pe stadionul renovat al clubului Ministerului de Interne. Iar noi, fanii, ce vom face? Bineînțeles, vom scanda în continuare: Hai România!

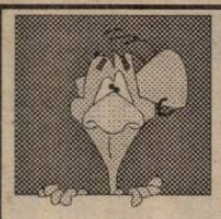

URECHEA CIULITĂ

COSTICĂ RĂDULESCU: **"Într-un an de zile Macavei va fi jucător pentru echipa națională."**

COSTICĂ RĂDULESCU: **"Îi avem în continuare în vizor și-i urmărim cu maximă atenție pe Artimon și Foale."**

COSTICĂ ȘTEFĂNESCU: **"Singura mea satisfacție la Poli a fost că rezultatele obținute au aparținut în exclusivitate meritul echipei."**

ȘTEFAN CIUREA, din conducerea Gloriei Reșița, la aflarea rezultatelor din A II: **"Nici cu Inter City nu mai poate fi ajunsă Poli, așa că de acum încolo poate să meargă și cu personalul."**

ROBBY BENCZIK: **"Michael Jordan și Charles Barkley plătesc bani grei să aibă o frizură ca a mea."**

ROBBY BENZCIK prezent sâmbătă la meciul UTA - FC Național: **"Nici cu Ologeanu la centru UTA nu poate câștiga astăzi."**

ANDREI OTIMAN, zis OTELO, explicând de ce a refuzat să execute penalty-ul în meciul cu CSM Reșița: **"Dacă marcam îl ajungeam pe Foale în clasamentul golgeterilor, dar cum Angelo e prietenul meu..."**

IOAN MOT jucător la CFR Arad, autorul celui de-al patrulea gol în partida cu Zăbrani: **"Am pătruns în careu, am fost faultat, am vrut să cad, era penalty clar, dar mi-am amintit că nu eu execut loviturile de la 11 m și atunci am marcat!"**

DAN VOICILĂ, comentând la radio meciul Anglia - România: **"Vă rog să mă scuzați stimați ascultători că n-am sesizat faptul că după pauză Hagi a fost înlocuit."** (n.n. - era minutul 69 al meciului)

BUGS BUNNY

RUDOTELU' SĂPTĂMÂNII

După meciul CFR - CSM, supărat pe arbitrul Zotta că a fluierat mai repede sfârșitul, Cuzmanovici își arăta ceasul spectatorilor, declamând: **"E ceasul meu de când am fost arbitru și care nu m-a înșelat niciodată!"**

Noi credem că ceasul nu l-a înșelat niciodată pe arbitrul Cuzmanovici, dar oare de câte ori Cuzmanovici și-o fi înșelat... ceasul?

TOP ȘI ANTI TOP

ÎNTRE CEZAR...

1. POLI. Unul din celebrele șlagăre fredonate, cu ani în urmă, de galeria alb-violeților sună cam așa: **"Marșul nostru spre victorii nimeni nu-l poate opri/ Fiindcă una este Poli, nicicând alta nu va fi."** Și până acum, cam așa stau lucrurile, timișorenii fiind neînvinși de 7 etape!

6. VULTURII LUGOJ. Din cele 10 echipe aflate în deplasare în seria a III-a, singura care a obținut un punct a fost trupa lui Ilie Rotariu!

309. AJF TIMIȘ. Tolerând de nenumărate ori actele de indisciplină AJF-ul nu face altceva decât să încurajeze huliganii prezenți din ce în ce mai des pe stadioanele din Timișoara și din întregul județ.

2001. C.P.L. ARAD. Ne-am cam săturat să tot situăm formația lemnarilor pe unul din locurile codașe ale topului nostru, dar o vom face atâta timp până când va obține o victorie!

5426. U.T.A. A doua înfrângere pe teren propriu la trei goluri diferență a textiliștilor în acest sezon. Și încă n-au trecut pe la Arad Steaua, Rapid, Dinamo. Dar oare ce echipă din D.N. nu reprezintă un adversar dificil pentru arădeni?

7270. ADRIAN CUZMANOVICI. Față de săptămâna trecută boss-ul CSMR-ului a mai căzut un loc. Dacă o ține tot așa, riscă să ajungă pe celebra poziție 10.002. La gestul dezgustător al unui spectator, care l-a scuipat pe președintele reșițean, acesta a găsit de cuviință să riposteze în același mod. De parcă ar fi fost birjar și nu conducător de club.

...ȘI MĂGAR

CAMERA ASCUNSĂ A LUI FOTOFUCHS

UN OM ÎN NEGRU EVACUÂND DE PE TEREN UN OM... NEGRU ÎN CERU' GURII

NEDUMERIREA SĂPTĂMÂNII

Și ce dacă arbitrul Danciu va fi suspendat după meciul Rapid - Bistrița? Giulești enii rămân, binemerci, cu trei puncte în clasament...

Întrebarea care vine marți:

Dacă Moldova s-ar uni cu România, oare cu cât am bate Țara Galilor?

■ MAGNET ■
S.R.L.
General manager
RICHARD ANDRESS
vest SPORT

Str.Paris nr 2A
Timișoara
tel. 056/190656
Director onorific:
MARCEL TOLCEA
Redactor șef:
DUKI POPOVICI
Colectivul redacțional:
RADU SUCIU, SANDU USUSAN, OVIDIU PĂCURARIU, PETRU FUCHS, MIHAI COMȘULEA, SILVIU FLORESCU, MARIUS BREAZU.
Colaboratori permanenți:
BEBE GRIGORE, ȘTEFAN MARTON, DORU SUBA, GHIȚĂ OCHIȘOR, HORST SZEIBERT, DAN GÂRLEA, BRANKO VUIN, PAUL BOCȘANU, FLORIN NEMEȘ, CĂLIN PĂLTINEAN.
Reporteri speciali:
IOAN-DORIN VOINEA, NELU SERE, LUCIAN GHEORGHIU, IONEL BOLOG
Tehnoredactare computerizată:
ZADITROM S.R.L. TIMIȘOARA
Tipar off-set:
MEDIAGRAF S.A.

OCHI ÎN OCHI

JACKIE IONESCU

(urmare din numărul trecut)

Rep.: **Ați afirmat că, în ultimii patru ani, ați ars mai tare decât în cei treizeci anteriori. Această ardere, poate fi pusă și pe seama faptului că ați fost ""eroul" câtorva... evenimente, soldate cu suspendări??**

J.I.: Da, am fost 18 luni suspendat în acești ultimi patru ani! Pentru că am denunțat două vânzări de meci, amân-

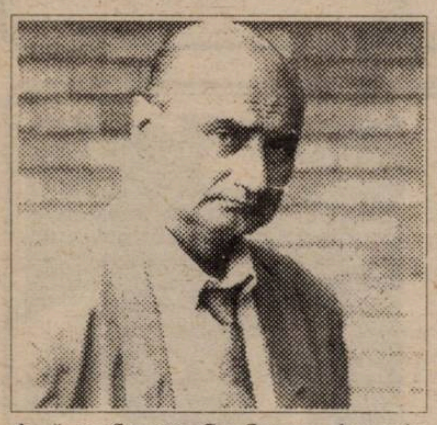

două confirmate. Confirmate clar, prin rezultate! Dar pentru că n-am putut dovedi flagrantul delict, am fost eu suspendat!

Rep.: **Și ați devenit un personaj neagreat de federație...**

J.I.: De aia m-am dat la o parte. Mi s-a spus: **"N-ai nici o șansă. Mai bine dă-te la fund!"** Și m-am dat la fund.

Rep.: **Totuși, sunt destui care spun: Jackie va reveni!**

J.I.: Nu știu! Nu-mi propun asta! Nici nu mă tentează în acest moment. Sunt încă marcat de stress-ul... șocant pe care l-am avut în ultimul an la Progresul. Unde începusem o construcție frumoasă, împreună cu echipa de conducere. În mine se duce acum o luptă imensă între nostalgia acestei echipe pe care începusem s-o construiesc și imposibilitatea de a continua din cauza factorilor externi. Am fost suspendat, am fost trimis prin tribune... Mi-am pus chibiții în cap, mi-am pus presa în cap.

Rep.: **Înseamnă că Dinu este un fel de Don Quijote, la ora actuală, în fotbalul românesc?**

J.I.: Dinu este un personaj interesant. Tipul de opoziție, tipul critic. De o inteligență extraordinară în acțiunea critică. Profund și ascuțit, care nu convine nimănui. Dinu este victima propriei sale atitudini în relația cu federația, pe care o atacă în permanență. Și are dreptate! Dar se pune problema invers. Dacă ar accede la conducere, acest spirit critic al său s-ar transforma într-un spirit constructiv? Dar eu sper ca Dinu să ducă Progresul cât mai sus. O echipă - nimeni n-o să mă creadă - de la care am plecat și căreia îi țin pumnii. Inexplicabil.

"Cine nu votează, nu merge la Mondiale!"

Rep.: **Haideți să tratăm puțin fenomenul Progresul. F.C. Național este pe primul loc! După ce douăzeci de ani a fost o echipă care s-a pierdut în anonimat, cu stagiu prelungit în liga secundă. Și iată că, după un singur an, conduce în Divizia națională. Eu nu zic că va câștiga campionatul, dar este o echipă care, iată, contează! E meritul lui Dinu?**

J.I.: E și meritul lui Dinu. Imens! Dar Dinu are pe lângă el niște colaboratori de la bancă, de-o mare valoare umană. În primul rând pe viceguvernatorul Vlad Soare.

Rep.: **Care dau bani în fotbal...**

J.I.: Nu atât că dau bani. Bani dau și alții. Dar i-au dat mână liberă lui Dinu. Iar Dinu conduce cu mult bun simț tot acest angrenaj.

Rep.: **Tocmai de aceea, mi se pare paradoxală numirea lui Liță Dumitru ca antrenor!**

J.I.: Nu știu dacă e paradoxală. Dinu are reacții paradoxale, uneori. Nu știu dacă n-a fost o reacție...

Rep.: **... sentimentală?**

J.I.: Nu, de o inteligență deosebită. L-a luat pe acest Dumitru, pe care nu-l lua nimeni în România. Un antrenor compromis, într-un fel, mizând probabil pe faptul că a stat șase ani în Germania și s-a germanizat. Adică și-a schimbat... mobilierul.

Rep.: **S-au pentru că e om de frondă, ca și Dinu?**

J.I.: Se poate să fi mizat pe dorința lui de revanșă. S-au poate s-a gândit că moare de foame și dacă-i dă pâinea, pentru un timp, va fi nemaipomenit. Un timp, pentru că nu va asculta prea mult timp. Până nu se întâmplă ceea ce știu eu că se va întâmpla. Dinu a ridicat balonul. Acum plutește frumos. Să vedem cum va fi de acum încolo.

Rep.: **Există antrenori de echipe mici și antrenori care vin la... masa plină?**

J.I.: Se pot împărți în mai multe tipuri: antrenori care s-au specializat pe promovări - exemplu, Coidum; antrenori care sunt specializați pe câștigarea de titluri continentale, care găsesc masa pusă, nu fac nimic, toastează și câștigă - dl. Covaci, dl. Jenei; antrenori constructori, care se zbat o viață întreagă să demoleze și să construiască echipe - stil Lucescu. Mai sunt și antrenori, să le zicem, de salvare, care activează pe durată scurtă, cum e Puiu Cosmoc, care îți pune echipa pe picioare în două săptămâni. Echipa decolează și vine-n bot după aia. Mai sunt și antrenori stil Hizo, care iau biciul în mână și dau în echipă până crapă. Și ca Hizo sunt foarte mulți. E un profil care... proliferează și place.

Rep.: **Am vorbit de fenomenul Progresul, care ar fi varianta pentru Timișoara, să aibe o echipă undeva acolo sus?**

J.I.: E nevoie de o personalitate puternică, bogată. Un miliardar timișorean care să ia echipa să o dezvolte și s-o ridice. Într-un sistem propriu, original. Dar în Timișoara nu va apare așa ceva. Nu veți găsi niciodată un bănățean să investească într-o echipă de fotbal.

Rep.: **Bine, dar putem găsi un oltean, care s-a îmbogățit în Banat!**

J.I.: Mai degrabă un străin. Un italian! Sau un grup de oameni care-și propune să facă performanță în Timișoara. Oameni care fac bani și-i dau. Dar ar fi nevoie de o dezvoltare globală. Nu doar de un obiectiv trecător cum e o promovare. Sau o pătrundere în Cupa U.E.F.A. Dar este important primul pas. Cum spunea și Aristotel: Primo Movens. Cine va da acest impuls? Cine va fi primul?

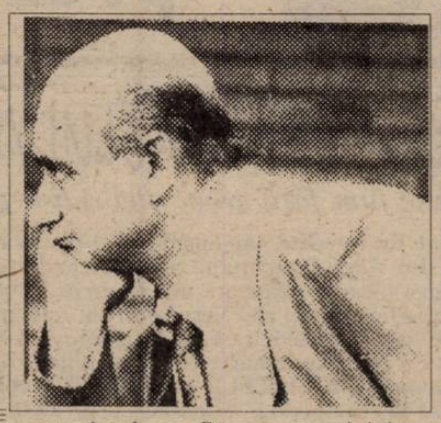

Rep.: **Dar e posibil să apară investitori când federația a decis ca fotbalul să fie organizat pe societăți non profit?**

J.I.: Federația nu vrea să scape cluburile din mână...

Rep.: **Sunt oamenii care-i votează!**

J.I.: Da, mașina de votat a federației! 18 conducători de club. Care votează, se supun și... pleacă la Mondiale! Că dacă nu votează, nu pleacă!

Rep.: **Și chiar dacă retrogradează, se supun în continuare. De ce?**

J.I.: E greșit să abordăm niște probleme globale ale fotbalului din România. Că nu le rezolvăm. M-ai întrebat ce se poate face în Timișoara? Se poate face. Potențial e. Poate mai mult decât oriunde. Dar ceea ce cred eu e că nu e nimeni care să declanșeze această mișcare. De formare a unei mari echipe de fotbal în Timișoara. E o treabă de voință și de putere.

Rep.: **Dle. profesor, pe când o revenire în fotbal?**

J.I.: Nu mi-am planificat și nu mi-am propus. E bine așa, deși, într-un fel, sufăr. Pentru mine fiecare sâmbătă și duminică e o rană deschisă. Nici nu pot să ascult meciurile la radio.

Rep.: **Ne lipsiți. Cel puțin în presă. Sunteți un om cu replică...**

J.I.: Da, și voi îmi lipsiți. Nici eu nu am cu cine mă certa!

DUKI POPOVICI

Vremuri grele pentru arădeni...

UTA - FC NAȚIONAL BUC. 0-3 (0-2)

Stadion UTA, teren foarte bun, timp frumos, spectatori 5000.
Arbitri: M. Lică (Constanța) - N. Grigorescu (Timișoara), I. Olah (Sfântu-Gheorghe).
Observator: Fl. Gâtejan (București).
Cartonașe galbene: Dronca, Grădinaru, Mitu, Petre, Ciubotariu, Matincă, Olăroiu.
Cartonaș roșu: Grad.
UTA: Sinescu 5 - Radu G. (cpt.) 5,5 - Szell 5, Grădinaru 5, Grad 5, Dronca 5 - Boloș 5, Târlea 5 (46, Coraș 5), Plisca 5,5 - Mitu 6, Târțău 5 (67, Mariș 5).
Antrenor: Gh. Borugă. Pe bancă: Ivan, Lingurar, Juncu.
F.C. Național: Colceag (89, Adam) - Olăroiu - T. Petre, Ciubotariu, Liță (58, Topolinschi) - Matinca (70, Baicu), T. Cristea, Luțu, Bolohan - Fl. Cârstea, Dună (cpt.).
Antrenor: I. Dumitru. Pe bancă: Ene.
Au marcat: MATINCA (min. 4) - care a reluat mingea în poartă, respinsă de Sinescu la șutul lui Olăroiu; DUNĂ (min. 8) - care a împins în poartă, mingea centrată de Luțu; LUȚU (Min. 80) - după o acțiune personală, a pătruns în careu și a șutat pe sub Sinescu.

• Istoria partidei s-a scris în primele zece minute, când oaspeții au marcat două goluri. • Szell și Târțău au ratat două ocazii rarisime de a marca. • Chiar și la acest scor UTA nu a jucat rău, având acțiuni bine gândite și probabil repetate de multe ori la antrenamente. • Greșelile individuale de marcaj și o oarecare frică de a nu greși au fost fatale pentru jucătorii arădeni. • Mai mult Grad a fost eliminat de pe teren pentru lovitură cu cotul. • Oaspeții au surprins prin viteză și o bună orientare în teren, chiar dacă au fost lipsiți de Bătrânu - suspendat și Potocianu, care și-a ținut nunta (a putut sta liniștit mirele fiindcă Olăroiu l-a suplinit foarte bine). • Situația grea în care se află UTA nu poate fi depășită decât dacă se privește cu curaj de către toată lumea adevărul în față!

OVIDIU PĂCURARIU

MINUTUL 91

ION DUMITRU (F.C. Național): **"În istoria unei echipe se întâmplă și sincope. În fotbal mai câștigi și când joci mai slab. Victoria, spun eu, este meritată. UTA este o echipă tânără. Noi am revenit pe primul loc ceea ce mă bucură mult. Mai avem de lucrat mult până să dovedim că meritam acest loc.**

Deși perioada cât am fost la Timișoara, a fost o perioadă neagră pentru mine, eu doresc multă baftă Timișoarei și echipei Poli să revină în divizia națională."

Gigi Borugă a demisionat de la UTA!

Gigi Borugă și-a păstrat demnitatea și și-a dat demisia din postul de antrenor principal de la UTA. Cine îl va urma? Dar nu înainte de a găsi răspuns la întrebarea: "De ce oamenii cu posibilități financiare din Arad nu se încumetă să investească bani la echipa UTA. Din cauza cui?"

Cifrele etapei

0 - goluri marcate în deplasare de Electroputere și FC Maramureș.

1 - primul gol primit de Petrolul pe teren propriu în acest campionat.

4 - Vlădoiu (3 goluri cu Gloria Bistrița) este al 4-lea jucător care reușește un hat trick în acest campionat. Ceilalți sunt Cîrstea (FC Național) în etapa a 3-a, FC Național - Petrolul 4-1, Ceaușilă (Dinamo) și I. Lazăr (Gloria) în etapa a 4-a, la meciul Dinamo - Gloria 7-4.

6 - cartonașe roșii acordate în etapa a 8-a, record egalat.

7 - penalty-uri dictate (record) de conducătorii celor 9 meciuri ale etapei (în urmă cu un an fuseseră acordate 2)

8 - etape consecutive în care Marin Dună (Național) a înscris cel puțin un gol.

29 - goluri înscrise în etapa a 8-a (în etapa cu același număr a sezonului trecut s-au marcat 21)

171 - zile de când Sportul Studențesc a obținut ultima victorie pe teren propriu (27.4.94, Sportul Studențesc - FC Brașov 3-2)

802 - câștigând cu 2-1 în fața lui FC Argeș, Farul a depășit granița celor 800 de puncte obținute în cele 29 de sezoane în prima divizie.

53.000 - spectatori au asistat la meciurile etapei a 8-a.

CELELALTE REZULTATE:

UNIV. CRAIOVA - F.C. BRAȘOV 1-1: Craioveanu (55 - penalty) - Balint (80)

INTER SIBIU - CEAHLĂUL 4-2: Toboșaru (4), Szegedi (33 și 58), C. Sava (69 - penalty) - Marc (70), M. Ionescu (75). Eliminat: Cr. Lazăr (Inter Sibiu) - min. 82

F.C. FARUL - F.C. ARGEȘ 2-1: B. Oprea (6), Butoiu (48) - State (25). În min. 17 Barbu (F.C. Farul) a ratat un penalty.

SPORTUL STUD. - ELECTROPUTERE 1-0: Zamfirescu (32). Eliminat: Bivolaru (Sportul) - min. 18

OȚELUL - F.C. MARAMUREȘ 3-0: V. Ștefan (11 - penalty), Cornea (25), Maleș (28)

DINAMO - "U" CLUJ 2-0: Petre (4), Ceaușilă (54 - penalty)

RAPID - GLORIA B-TA 4-3: Vlădoiu (26, 66 - penalty și 68), Țâră (83) - Mironaș (16 - penalty), Cristea (28), Matei (51). Eliminați: C. Zamfir (Rapid) - Câmpeanu (Gloria)

PETROLUL - STEAUA 1-1: Toader (28) - Militaru (69). Eliminați: M. Popa și Pârvu (ambii de la Steaua)

ETAPA VIITOARE

(sâmbătă, 22 octombrie, ora 15):

Gloria B-ța - Inter Sibiu; F.C. Argeș - Rapid; F.C. Maramureș - F.C. Farul; F.C. Național - Electroputere; Ceahlăul - U.T.A.; "U" Cluj - Petrolul; Steaua - Oțelul; Univ. Craiova - Sportul Stud.; F.C. Brașov - Dinamo.

CLASAMENT D.N.

	TOTAL						PENALTY-uri in favoare		PENALTY-uri impotriva		ACASĂ					AFARĂ				
							Total	Marc	Total	Marc										
FC NAȚIONAL	8	6	0	2	23-12	18	3	3	5	4	4	4	0	0	13-5	4	2	0	2	10-7
RAPID	8	6	0	2	14-7	18	4	4	1	1	4	4	0	0	12-5	4	2	0	2	2-2
STEAUA	8	4	3	1	14-5	15	1	1	0	0	4	3	1	0	10-0	4	1	2	1	4-5
DINAMO	8	4	1	3	19-15	13	3	2	2	2	4	4	0	0	14-5	4	0	1	3	5-10
PETROLUL	8	4	1	3	15-11	13	2	1	1	1	4	3	1	0	10-1	4	1	0	3	5-10
INTER SIBIU	8	4	1	3	15-12	13	1	1	2	1	4	3	1	0	13-6	4	1	0	3	2-6
GLORIA B-ȚA	8	4	1	3	16-15	13	2	2	3	2	4	4	0	0	8-2	4	0	1	3	8-13
FC FARUL	8	4	1	3	12-13	13	4	2	1	1	4	4	0	0	8-2	4	0	1	3	4-11
FC ARGEȘ	8	4	1	3	12-14	13	1	1	1	0	4	4	0	0	8-3	4	0	1	3	4-11
CEAHLĂUL	8	3	2	3	13-14	11	3	3	3	3	4	3	1	0	9-4	4	0	1	3	4-10
FC MARAMUREȘ	8	2	3	3	7-8	9	1	1	2	1	4	2	1	1	7-3	4	0	2	2	0-5
UNIV. CRAIOVA	8	2	3	3	9-11	9	2	2	1	0	4	1	3	0	4-3	4	1	0	3	5-8
ELECTROPUTERE	8	3	0	5	9-13	9	0	0	2	2	4	3	0	1	9-5	4	0	0	4	0-8
OȚELUL	8	2	2	4	13-16	8	3	3	3	3	4	2	1	1	7-6	4	0	1	3	6-10
SPORTUL STUD.	8	2	2	4	4-8	8	1	1	1	1	4	1	1	2	2-3	4	1	1	2	2-5
FC BRAȘOV	8	2	2	4	6-13	8	1	0	3	3	4	2	1	1	3-2	4	0	1	3	3-11
"U" CLUJ	8	2	1	5	8-13	7	2	0	1	1	4	1	1	2	5-7	4	1	0	3	3-6
UTA	8	1	2	5	6-15	5	1	1	3	2	4	1	1	2	3-8	4	0	1	3	3-7

IN EXCLUSIVITATE

CORNEL DINU

Negura trecutului se perpetuează și-n prezent

Rep: **Marți seara, la TVR, ați afirmat că fotbalul românesc se află într-o criză obiectivă. De ce obiectivă?**

C.D.: Este o criză obiectivă, deoarece orice fotbal este legat de starea societății căreia aparține. Iar societatea noastră este în criză și firesc acest lucru se răsfrânge, aducând mari prejudicii forței de organizare a cluburilor noastre. Dar mă deranjează foarte mult că oamenii din fruntea fotbalului nu fac nimic pentru fotbalul de bază...

Rep: **Deci conducătorii fotbalului românesc acutizează această criză?**

C.D.: Ei încearcă de câțiva ani de zile să-și creeze o carte de vizită și o pavăză din ceea ce face echipa națională. Dar această echipă națională este o generație de mari talente, călită, în ultimii patru ani de zile, la școala fotbalului adevărat, cel profesionist. Iar pericolul cel mai mare e că dispariția acestei generații - firească, perenă în lumea fotbalului - va crea probabil un hiatus. Tocmai de aceea spuneam că cei care conduc trebuie să se gândească foarte serios la organizarea acestui fotbal intern. Și dau un singur exemplu: n-au fost preocupați nici o secundă să intervină pe lângă forurile guvernamentale pentru a obține facilități de organizare a societăților fotbalistice de la noi. În acest sens, al doilea aspect, pur tehnic, este faptul că foarte multă lume crede că fotbalul se poate rezolva, în continuare, cu mediocritatea concepțiilor de joc, prin măsuri discreționale, sau prin relații. De aceea cred eu, că orice apariție, chiar și aceasta a Naționalului, a intenției de a se juca întâi fotbal și apoi să vină rezultatele poate fi...

Rep: **Un exemplu?**

C.D.: Eu știu, hai să-i spunem, o sugestie pentru redresarea calității jocului de la noi.

Rep: **Nu vă e teamă că sunteți cam singuri?**

C.D.: Orice lucru care este de urmat este la început singur! Dar poate deveni o pildă.

Rep: **Ce înseamnă acest ultim avertisment pe care vi l-a dat federația?**

C.D.: Înseamnă, în continuare, perpetuarea gesturilor bucolice ale lui Mircea Angelescu și mai ales înseamnă o negură a trecutului, a practicilor trecutului, care se perpetuează în prezent. Este realmente hazliu acest ultim avertisment, atât timp cât cu mine s-a urmărit o campanie de denigrare, de pedepsire, în timp ce, acum o lună de zile, un conducător s-a adresat consiliului federal, făcându-i hoți și vânduți și nici nu a fost sesizat!

Rep: **Ce înseamnă scoatere din fotbal. N-o să vă lase în tribună, sau cum? Că doar n-aveți contract cu federația, ci cu Progresul SA!**

C.D.: Aici se face o cu totul falsă imixtiune pentru ceea ce înseamnă personalități, persoane care aparțin fotbalului și oameni care, din păcate, îl hotăresc, fără să fi avut nimic cu terenul sau cu viața unor echipe. Ori acesta este Mircea Angelescu!

Rep: **Am avut un dialog cu Jackie Ionescu, în care se exprima în termeni elogioși la adresa dvs. Ce amintire v-a lăsat Jackie la Progresul?**

C.D.: Jackie mi-a lăsat o amintire pregnantă! A reușit foarte repede să intre în ceea ce am încercat noi să creem la Progresul. În turul campionatului, în special, a reușit un joc eficient și a pus în valoare câteva piese pe care noi acum le folosim. Jackie rămâne un mare tehnician, un mare om de fotbal, dar, din păcate, a fost supus, în ultimii ani, unor atacuri nedrepte, care l-au uzat slăbindu-i rezistența la stress-ul marii performanțe. În acest fel Jackie este o pierdere și pentru noi și pentru fotbal.

Rep: **Ce ne puteți spune de jocul României, pe Wembley?**

C.D.: Jocul României pe Wembley mi-a adus aminte de celebra polemică din 1970, în care regretatul om de fotbal Valeriu Mironescu a prezentat faptul că echipa națională a lansat această, mult vehiculată apoi, temporizare, această prelungită posesie a balonului. Eu cred că aceasta este deja o școală de fotbal românească și pe care trebuie să se meargă în continuare. Deci noi am fost, pe undeva, creatorii acestei idei, pe care actuala națională a etalat-o, cu prisosință, pe Wembley, sigur la un alt nivel de posesie al balonului și la un alt nivel de independență de stress și de adversar care și-au câștigat-o acești fotbaliști jucând în campionatele străine.

Tocmai de aceea e foarte interesant faptul că cei doi comentatori ai BBC-ului, foștii jucători Thompson și Hoddle, spuneau că marea armă - confirmată apoi și de Shearer și Le Tissier - a României a fost posesia balonului, adică faptul că nu le-am dat mingea să joace. Este, cred eu, o pildă peste ani, care trebuie continuată și aprofundată. Acest lucru l-am încercat și eu la echipa națională și cred că Puiu și cei care vor veni peste noi trebuie să materializeze această posesie prin finalizare.

DUKI POPOVICI

Nu-i vestiaru' seif de bancă...

■ La finele jocului de la Petroșani, galeria gazdelor a aplaudat sportiv pe învingători. Excepție au făcut doi spectatori care s-au arătat nemulțumiți de faptul că li se reține câte 5000 de lei lunar din salariu pentru echipa de fotbal. A fost însă suficient un gest al stăpânului Văii Jiului, atotputernicul Miron Cosma, care a mobilizat toată poliția concentrată la stadion pentru a-i potoli pe cei doi rebeli.

■ Sâmbătă, în minutul 20 al partidei CFR - CSMR, și-a făcut apariția în tribune celebrul Robby Benczik. De ce așa târziu? Agentul nostru de la circulație ne-a relatat că președintele Minerului, crezându-se probabil la Anina, n-a respectat culoarea semaforului și astfel plutonierul major Băldear i-a luat permisul de conducere E 9534437, oferindu-i în schimb, pentru a putea circula, dovada Z 0672372! Jupânul Carașului și-a continuat însă nepăsător periplul, fiind dibuit de agenții noștri și pe stadionul UTA, la meciul cu FC Național. Nu și-a însoțit însă echipa în deplasarea de la Motru! La experiența pe care o are și-a dat seama că nu are rost să se ostenească. "Meci greu", i-a șoptit spionului nostru. Robby nu și-a luat însă duminică liberă și s-a dus să-i spioneze pe cei de la Metalul Bocșa în meciul cu Arsenal Reșița. Să recunoaștem că a fost un adevărat tur de forță!

■ Nu i-a trebuit mult agentului nostru să-l depisteze pe cel mai suferind spectator al meciului UTA - FC Național. N-a fost altul decât Carlos Borugă, fiul antrenorului textiliștilor, Gigi Borugă. Sâmbătă îi tremura barba. Prezent și la Craiova, la partida cu Electroputere, tânărul suporter nu și-a putut stăpâni plânsul. Singura consolare, ce-i drept palidă, pentru micuțul Carlos a fost victoria obținută în partida de copii CS Astra - Romvest, scor 4-1, meci în care acesta a marcat două goluri!

■ Moment foarte delicat în minutul 82 al întâlnirii CFR - CSM Reșița. Arbitrul Constantin Zotta a acordat penalty în favoarea feroviarilor. Specialistul în executarea unor asemenea lovituri, Angelo Foale, a fost deja înlocuit de antrenorul Ghiță Chimiuc. Sarcina dificilă de-a executa lovitura îi revenea lui Dan Simcelescu sau lui Otiman. Președintele alb-vișiniilor, Sava Simcelescu, a fost categoric: "Dane, nu tragi tu!". Văzând că gluma se îngroașă, Otelo a tăiato de la locul cu pricina! A venit atunci "hotărât spre minge, mai ceva ca Marco Van Basten", stoperul Himcinschi. Și execuția n-a fost departe de cea a vârfului lui Milan. Impecabil.

■ Plin de peripeții a fost și drumul celor de la Mine - RAL Rovinari, la Timișoara, în vederea jocului cu UMT. Minerii au plecat de sâmbătă dimineața din Rovinari, dar o pană la autocarul cu care au făcut deplasarea, i-a făcut să ajungă la ora 3 noaptea la baza sportivă Voința, unde au fost cazați. Oricum, este bine că nu au ajuns după ora de începere a meciului!

■ Multă lume, prezentă la parida CSM Reșița - Corvinul Hunedoara, din etapa trecută, nu-și putea explica căderea fizică a băieților lui Carol Gal din repriza secundă. Nu și agentul nostru, care a aflat motivul. Reșițenii au fost cazați la hotelul Turist din Secu, unde bineînțeles nu funcționau caloriferele și astfel jucătorii au fost nevoiți să alerge unul după altul, pentru a se încălzi, până au adormit în picioare!

■ Cu puțin timp înaintea începerii meciului UTA - FC Național, tușierul timișorean Ioan Grigorescu a evacuat pe cei 5-6 băgători de seamă care erau situați în incinta terenului. Unul a reușit totuși să se fofileze după o reclamă, rămânând aproape de gazon. Suntem convinși că v-ați dat seama cine a reușit această performanță: agentul nostru specializat în asemenea situații.

AGENTURA

La omul sărac...

CFR TIM. - CSM REȘIȚA 2-1 (1-0)

Stadion C.F.R., teren excelent, timp frumos, spectatori 800
Arbitri: C. Zotta (București) - N. Florescu, D. Sopa (ambii din Sibiu)
Observator: Mihai Ion (Ploiești)
Cartonașe galbene: F. Ianu, Stroia, Stoican, Panescu, Himcinschi, Diaconescu, Petrescu, D. Ianu, Calofir
C.F.R.: Boldor - ARTIMON - Diaconescu, Himcinschi, IVAN - Gligorovici (71, Brindescu), Stoican, Vlătănescu, OTIMAN - Simcelescu (cpt.), Foale (76, N. Petre)
Antrenor: Gh. Chimiuc Pe bancă: Țurcaș, Pavlov, Faimoc
C.S.M.: F. Ianu - (5, BOȘCA) - D. Ianu - CALOFIR, Gădăleanu, Stroia, PANESCU - Boltașiu, DOANĂ, Szijj - Bica, Petrescu (69, Torma)
Antrenor: C. Gal Pe bancă: Lazarovici, Dogaru, Bercseny
Au marcat: OTIMAN (min. 18), mingea ricoșând din decarul feroviarilor în poartă, după ce Boșca a respins șutul aceluiași Otiman; DOANĂ (min. 70), care a șutat imparabil, sus la colț, din careul mare, după ce a fost bine servit de Bica; HIMCINSCHI (min. 82), din penalty, acordat pentru un henț al unui jucător reșițean, într-un careu aglomerat.
Jucătorul meciului: DOANĂ

● A început așadar ciclul teribil pentru feroviari, după C.S.M. urmând să sosească pe stadionul de lângă Gara Mare, C.A.O. și Poli. ● Jocul cu reșițenii era privit totuși cu mult optimism, deoarece gruparea din Valea Domanului nu mai este echipa de temut de altă dată. Confruntându-se cu o puternică criză financiară, obligată să sosească la Timișoara doar în ziua meciului, neavând nici un gol marcat până acum în deplasare și pe deasupra neputând să-i alinieze pe titularii Marinescu, Cepoi și Roșu, elevii lui Carol Gal păreau o pradă destul de ușoară ● Prima repriză a confirmat previziunile, gazdele având avantajul pe tabela de marcaj, ratând însă și alte câteva situații bune, ce-i drept și Boșca, care l-a înlocuit pe Florin Ianu după doar 300 de secunde (accidentat după o ciocnire involuntară cu Angelo Foale) având câteva intervenții de excepție ● La reluare, oaspeții au simțit că timișorenii nu sunt într-o zi prea bună (a fost cel mai slab joc al CFR-ului pe teren propriu, din acest sezon) și grație lui Doană, cel mai bun jucător de pe teren, care a dirijat și direcționat jocul cu multă clarviziune, au reușit egalarea ● Remiza s-ar fi menținut probabil până în final dacă nu venea acel minut 82, când la o minge șutată de ceferiști (cei drept distanța a fost cam de 8 metri), arbitrul Zotta a considerat că balonul a fost jucat cu mâna și a acordat penalty ● Astfel reșițenii au rămas doar cu satisfacția înscrierii primului gol în deplasare, în schimb situația lor în clasament devine preocupantă.

SANDU USUSAN

MINUTUL 91

GHIȚĂ CHIMIUC: **"De ceea ce mi-a fost frică n-am scăpat. Cunoscând situația critică existentă la clubul reșitean jucătorii mei au început meciul cam deconectați, în timp ce oaspeții n-aveau ce pierde. În repriza secundă am jucat foarte slab. Sper că acum să putem pregăti în liniște meciul de la Zalău".**

MARIUS POPESCU (președintele secției de fotbal C.S.M.): **"Referitor la faza penalty-ului nu mă pot pronunța. Am solicitat caseta. Pot să reproșez arbitrului faptul că n-a prelungit jocul, conform regulamentului cu 5-6 minute, care s-au pierdut la acordarea loviturii de la 11 metri și la accidentarea din final a unui jucător de-al nostru".**

Din nou, unde Bihorul a pierdut...

JIUL PETROȘANI - POLI TIMIȘOARA 0-1 (0-0)

Stadion Jiul, teren bun, timp frumos, spectatori 15.000.
Arbitri: D. Crăciun (Cluj) - N. Arghir, V. Anghelinei (Galați).
Cartonașe galbene: Lazăr, Varga, Ghițan.
JIUL: Ghițan - M. Popa - Doroș, Mititel, Dodu - Movilă (29, MANGALAGIU), Ceacusta, STOICA, Cioabă (61, Cristescu) - Lazăr, Tudorache.
Antrenor Ion Geolgău. Pe bancă: Anton, Știrbulescu, Huza.
POLI: ALMĂȘAN - Andreaș - VARGA, MACAVEI, Stoicov - Contescu, R. SANDU, CĂLIN - Trandu (70, Vlaicu), BĂBAN, KOVACS (75, Contra).
Antrenor: Costică Rădulescu. Pe bancă: Pîrva, O. Popescu, Velcea.
A marcat: KOVACS (55) printr-o reluare dintr-o bucată a excelentei centrări a lui Băban.
JUCĂTORUL MECIULUI: MACAVEI.

● Considerat, pe bună dreptate, derby-ul etapei, meciul a atras numeroși spectatori, cum demult n-am mai văzut pe stadioanele noastre. ● Poli și-a onorat poziția de lider, câștigând într-o manieră mult mai clară decât o arată scorul. ● În prima repriză, timișorenii s-au limitat la un joc strict defensiv, împiedicându-i pe adversari să construiască și nelăsându-le nici un culoar liber spre poarta lui Almășan. Gazdele au dominat jocul în primele 45 de minute, dar n-au reușit să-și creeze ocazii de gol, marcajul alb-violeților funcționând ireproșabil. ● După pauză oaspeții au pus stăpânire pe mijlocul terenului, golul lui Kovacs tăindu-le elanul gazdelor, cărora nu le-a mai ieșit nimic. De altfel, în cea de-a doua repriză, pe teren a existat o singură echipă, Poli, și numai lipsa de concentrare în faza de finalizare a făcut ca scorul să nu ia proporții. ● Băban, în minutul 58, Varga, în minutele 63 și 76, Macavei, în minutul 74, și Vlaicu în minutul 82, au trecut de puțin pe lângă majorarea scorului. Introducerea lui Vlaicu a dat un plus de culoare jocului, tehnica sa individuală permițându-i să pună în pericol defensiva petroșenenilor.

SILVIU FLORESCU

MINUTUL 91

COSTICĂ RĂDULESCU: **"Mă bucură mult rezultatul, dar campionatul nu este încă jucat. Evoluăm cu siguranță în apărare, dar ratăm foarte mult. Am putea marca în fiecare meci cel puțin două goluri, dacă echipa ar juca ce știe. E bine că a pierdut Bihorul, iar Jiul consider că nu poate avea pretenții de promovare. E o echipă încă în formare."**

ION GEOLGĂU: **"Îmi pare rău de rezultat. A fost cel mai slab joc al nostru și mă așteptam la o cădere fizică a băieților, după rezultatele bune din ultimele etape. Am vrut mult să câștigăm, dar Timișoara este o echipă foarte bună, care azi a jucat excelent tactic."**

Un nume care se impune: Dacica

GLORIA REȘIȚA - IEELIF CRAIOVA 2-0 (0-0)

Stadion Gloria, timp foarte frumos, teren bun, spectatori 1200
Arbitri: Nicolae Sterea, Gh. Moise, Gh. Căprărescu (toți din București)
Observator: Mircea Axente (Arad)
Cartonașe galbene: Tuluc, Veche, Bălean, Marcu, Goiceanu, Udrea, V. Stângă.
GLORIA: Fekete (cpt.) - I. PĂTRU - Tuluc, Mitar, VECHE - Bălean (70, Chiș), DINCĂ, DACICA, Marcă - Ciornei (46, MARCU), Furdui
D.T.: Victor Roșca. Pe bancă: Vlădoi, Beloia, Brici
IEELIF: FIRESCU - Gavrilescu - Andrei, Negoescu, CHIMOIU, Niță - Ispas, GOICEANU (cpt.), V. Stângă - Udrea, Nițu.
Antrenor: N. Tilihoi. Pe bancă: Poenaru, Pârvu, Vasilescu, Diaconescu, Iriza.
Au marcat: MARCU (min. 50)cu un voleu necruțător de la 18 m, după un corner executat de Dacica; VECHE (min. 61) cu un șut din același loc și în același colț, din pasa inteligentă a lui I. Pătru.
Jucătorul meciului: DACICA

● După 0-5 cu Poli (Gloria) și 0-3 cu Minerul Mătăsari (IEELIF), în Cupa României, am asistat la o partidă antrenantă, în care cele două combatante au mai diminuat ceva din necazul suporterilor ● N. Tilihoi a venit fără 5 titulari (Iriza, cu entorsă, s-a aflat pe banca de rezerve, ceilalți 4 fiind Zaharia, Florescu, Niculescu și Mieilă având "examene"...) ● Deși au beneficiat de terenul propriu, reșițenii nu au marcat decât după 50 de minute de dominare totală, dar sterilă ● După 8 etape se pare că antrenorii reșițeni au definitivat formula liniei de fund, care până acum a fost punctul slab, încasând goluri cu "căruța", unele chiar pe teren propriu ● Se pare că s-a "intrat" în mentalitatea și banii unor jucători, ei reușind o repriză secundă care a încântat asistența ● Cu această victorie n-ar fi exclusă înscrierea echipei reșițene în lupta pentru ocuparea locului secund, care dă dreptul (după meciul de baraj) la promovare... ● După atâția ani de "cochetare", lotul, antrenorii și mai ales statornicii spectatori ar merita-o! ● Notă mare pentru Dacica (autorul unei bare în min. 16) care devine, alături de Pătru, Marcă și Marcu una din piesele importante ale angrenajului echipei.

PETRU FUCHS

MINUTUL 91

VICTOR ROȘCA: **"O victorie care mă mulțumește. Am dominat în majoritatea timpului, dar încă ratăm mult, pe baza unei doze de neîncredere, dar și de ghinion. Am încercat azi un clasic 4-4-2 cu care ne-am descurcat mai bine"**

NICOLAE TILIHOI: **"Felicit echipa gazdă pentru jocul prestat și sportivitatea de care a dat dovadă. Am venit fără o serie de titulari, ne-am încercat șansa care ne-a surâs doar 50 de minute. Urez succes gazdelor în continuare."**

DIALOG FĂRĂ PERDEA

CAROL GAL

"Moralul echipei este foarte scăzut"

Rep.: **Exact acum un an, tot în etapa a 9-a, CSM-ul venea la Timișoara în postură de lider, cu două puncte avans față de F.C. Maramureș și era neînvinsă în deplasare, obținând două victorii și o remiză, marcând 6 goluri. Acum, înaintea meciului cu CFR-ul, echipa se afla pe locul 14, iar în deplasare în 4 jocuri n-a marcat nici un gol. Cum explicați acest regres, precizând că din formația de anul trecut lipsesc R. Sandu, Lupu, Mărgineanțu?**

C.G.: Într-adevăr, plecarea lui R. Sandu și Lupu a creat un mare gol în apărare, iar Gică Mărgineanțu, pe care l-am folosit și fundaș dreapta și vârf, era foarte util, mai ales în jocurile de afară. Am ajuns să jucăm cu improvizații: Stroia fundaș la marcaj, care era un vârf veritabil, Dănuț Ianu, din mijlocaș-coordonator a ajuns liber. În general se vede lipsa jucătorilor maturi în apărare. În partidele de la Mediaș și Petroșani am primit goluri de-a dreptul copilărești!

Rep. **De fapt, astă vară când erați în cantonament la Băile Herculane, ați afirmat că veți avea mari probleme în apărare. Nu vă făceați însă complexe în ceea ce privește mijlocul și atacul. Dar iată că în timp ce anul trecut, după 8 etape, Petrescu și Szijj aveau marcate 10 goluri, acum n-au reușit încă să înscrie, golgeterul echipei fiind fundașul Panescu, cu 2 goluri!!**

C. G.: Nu știu dacă eu, ca antrenor, trebuie să învăț un jucator ca să introducă mingea în poartă de la un metru sau doi! Adevărul este că reușim să ajungem în fața porții dar ratăm enorm. În sezonul trecut am știut să fructificăm aproape toate ocaziile avute.

Rep.: **Nu credeți că la aceste nereușite contribuie și situația dificilă existentă la ora actuală în cadrul clubului?**

C.G.: Sigur că moralul întregii echipe este foarte scăzut. Toți jucătorii știu care este situația la club. Nu este ușor să vii la antrenament cu gândul că n-ai bani să cumperi pâine la copii. Acest fapt explică și unele ieșiri mai nervoase ale unor jucători. Numai cel care stă toată ziua între ei, îi poate înțelege. Este foarte ușor să dai pe cineva afară, însă mult mai greu este să aduci altul în loc. Noi n-am reușit să aducem pe nimeni. Și dacă mai adaug că am sosit la Timișoara în ziua meciului, neavând posibilitatea să venim de vineri, cred că am spus totul.

Rep.: **Deși nu sunteți cel mai în măsură să dați un răspuns, cum vedeți îndreptarea situației?**

C.G.: O șansă ar fi desigur, dacă am primii banii de la Poli, Dinamo, Corvinul, cluburi care ne sunt datoare. În rest, este problema conducerii.

Rep.: **Apropo de conducere, aveți ceva să-i reproșați?**

C.G.: De la echipa noastră au plecat o sumedenie de jucători, fără să fie adus unul în loc. Iar promoția actuală de juniori este foarte slabă. Am ajuns ca în unele partide să adunăm cu greu 15 jucători pentru a-i trece pe foaia de arbitraj. Un club unde sunt bani și aceștia sunt bine chibzuiți, acolo sunt și rezultate.

Rep.: **Oricum, toate acestea nu vă împiedică să fiți optimist în continuare...**

C.G.: Bineînțeles. Deși se vehiculează tot felul de zvonuri că s-ar dori schimbarea antrenorului.

Rep.: **V-a bătut cineva din conducere vreun apropo?**

C.G.: Nu. S-au auzit însă vorbe pe la colțuri că s-ar dori aducerea lui Firițeanu.

Rep.: **La fel se vehiculează și întoarcerea lui Carol Oțil din Germania, ca antrenor secund...**

C.G.: Aud de două luni că tot vine. Oricum, eu îl aștept în primul rând ca prieten.

A consemnat SANDU USUSAN

FLASH

IOSIF ROTARIU

"Nu am fost contactat de U.T.A.!"

Rep.: **Iota, luna trecută, în presa centrală au apărut o serie de informații, cum că ai fi în tratative cu UTA, ba chiar se dădea ca și certă trecerea ta la gruparea arădeană. Cât adevăr a fost în aceste știri?**

I.R.: Nu am fost în legătură cu UTA în nici un fel. S-a scris chiar că aș fi în Timișoara când eu, de fapt, eram în Turcia. Toate aceste știri, zvonuri mai degrabă, au fost false!

Rep.: **Poate a fost denaturată o simplă, hai să-i spunem, dorință a anumitor persoane de la Arad. Dar dacă, totuși, UTA te-ar fi contactat, care ar fi fost reacția ta?**

I.R.: Ce să spun? Aș fi stat de vorbă cu ei, dar nu cred că aș fi ajuns la Arad. Dacă aș fi fost disponibil, aș fi luat legătura cu Poli. Este singurul club la care aș juca, în țară. Deocamdată am contract, până în vară, în Turcia. Eu vreau să revin în țară, la Timișoara, dar posibilitățile sunt minime. Pe 25, luna aceasta, voi clarifica situația cu echipa la care sunt legitimat, Adana Demi Spor, din prima ligă.

Rep.: **În vară, fratele tău Ilie, ne-a povestit de noul tău contract, pe un an, cu Adana...**

I.R.: Eu sunt legitimat la ei, am contract pe un an de zile, în valoare de 100.000 DM. Am fost în perioada de pregătire cu ei, au fost foarte mulțumuți de mine. Dar nu ajunsesem în oraș, la Adana. Și când am ajuns acolo am constatat că sunt călduri de 30-35 de grade, tot timpul anului, umezeală mare. Nu m-am putut acomoda, îmi era și frică pentru spatele meu, cu care am avut probleme.

Rep.: **Și ai fi dispus să renunți la contractul de 100.000 DM, numai ca să-ți dea mână liberă?**

I.R.: În orice moment! Dar ei nu sunt de acord.

Rep.: **Deci ai fost vândut definitiv de Steaua, apoi de Galatasaray și, acum, tot definitiv, de Bakirkoy. Înseamnă că ești legat pe viață de Turcia?**

I.R.: Da, și nu găsesc mijloc să scap de ei!

Rep.: **Există totuși vreo șansă să-l revedem pe Iosif Rotariu la Poli?**

I.R.: Eu mi-aș dori din tot sufletul, dar... Oricum, îi doresc, din inimă, lui Poli, să promoveze. Mă bucur, în primul rând, pentru nea Costică. Eu am afirmat acum un an și ceva, în presă, că dacă se va face fotbal la Timișoara, doar nea Costică ar putea să-l facă!

Rep.: **Lumea fotbalistică timișoreană vă deosebește pe tine și pe Ilie. Dar, echipa fratelui tău evoluând în B, au apărut mici speculații, destul de năstrușnice, conform cărora ai fi jucat, pentru Vulturii Lugoj, în locul lui Ilie...**

I.R.: Asta poate afirma doar cineva care nu se pricepe la fotbal. Adică să vin eu să joc în liga a treia doar așa ca să câștig un meci Lugojului?!

D.P.

CLASAMENT AII

POLI	9	7	1	25-9 22
TRACTORUL	9	5	2	15-7 17
C.A.O.	9	5	1	3 16-10 16
GLORIA REȘ.	9	5	1	3 9-13 16
GAZ METAN	9	4	3	2 14-6 15
METROM	9	5	0	4 14-8 15
JIUL PETR.	9	5	0	4 15-14 15
CORVINUL	9	4	2	3 27-11 14
C.F.R. TMȘ.	9	3	4	2 12-9 13
I.C.I.M.	9	4	1	4 9-6 13
UNIREA A.I.	9	3	3	3 6-7 12
A.S.A.	9	3	3	3 11-15 12
IEELIF	9	3	2	4 13-12 11
C.F.R. CLUJ	9	2	3	4 7-14 9
C.S.M. REȘ.	9	2	3	4 5-14 9
UNIREA DEJ	9	2	1	6 9-16 7
PHOENIX	9	1	3	5 3-18 6
ARMĂTURA	9	0	3	6 7-28 3

CELELALTE REZULTATE

CORVINUL - ARMĂTURA 6-0: Ciorea (5), Gabor (23), Șuvagău (30 - penalty și 53), Hegyi (37 și 50)
GAZ METAN - C.A.O. 1-0: Șomfălean (69)
TRACTORUL - ASA TG. MUREȘ 1-1: Mocanu (31) - Csaki (78)
C.F.R. CLUJ - METROM 1-0: Coroian (43)
I.C.I.M. - PHOENIX 0-1: Stoica (73 - autogol)
UNIREA A.I. - UNIREA DEJ 1-0: Șipoș (78)

ETAPA VIITOARE

(sâmbătă, 22 octombrie, ora 11):

Unirea Dej - Gaz Metan; F.C. IEELIF - Jiul Petroșani; Poli - Unirea A.I.; Metrom - Gloria Reș.; Phoenix - C.F.R. Cluj; C.A.O. - Corvinul; C.S.M. Reșița - Tractorul; Armătura C.F.R. Tmș.; A.S.A. - I.C.I.M.

REZULTATE AI

Rocar Buc. - Dacia Pitești 3-0; Bucovina Suceava - Callatis Mangalia 3-0; Poiana Câmpina - Flacăra Moreni 3-0; Constant Galați - F.C. Vâlcea 3-0; Steaua Mizil - Cetatea Tg. Neamț 5-2; Gloria Buzău - Portul C-ța 2-1; Selena Bacău - Metalul Plopeni 4-0; Polit. Iași - Faur Buc. 2-1; Acord Focșani - Dacia Brăila 0-5

În clasament: 1. Bucovina Suceava 22p (15-6); 2. Selena Bacău 20p (19-7); 3. Polit. Iași 18p (15-8)... 16. Portul C-ța 9p (12-17); 17. Gloria Buzău 9p (7-15); 18. Callatis Mangalia 1p (6-33)

DIAL☺GURI INERENTE

IONUȚ POPA

Ionuț Popa privind spre subsolul clasamentului

"La CPL, doar terenul e în regulă"

Rep: **Ionuț, ai fost în ultima vreme o "țintă vie" pentru presă...**

I.P.: Mi se pare anormal ca un antrenor să fie judecat numai după rezultate. De exemplu, Trapattoni a avut o serie de insuccese cu Juventus, dar a fost menținut multă vreme de Agnelli.

Rep: **Hai să lămurim o problemă: poți să fii antrenor la două echipe? Pun această întrebare deoarece ai fost unul dintre aceia care a lansat această modă.**

I.P.: Nu eu am căutat să antrenez două echipe. Când am fost antrenor la UTA, am fost rugat de președintele Telecomului, care nu avea antrenor la echipă, să vin o dată sau de două ori pe săptămână să pregătesc echipa și să încerc să o salvez de la retrogradare, ea având numai șapte puncte. Am reușit să salvez Telecomul și să obțin rezultate bune și cu UTA.

Rep: **Acum echipa CPL are șase puncte (n.r. - dialogul a avut loc joi). Și de această echipă te ocupi tot de două ori pe săptămână?**

I.P.: Mi s-a propus încă din vară să preiau această echipă, am ocolit oferta, însă după îmbolnăvirea (?) lui Vidac, cu acordul conducerii Telecomului, pregătesc echipa CPL-ului și aș dori să fac o remarcă: la Telecom ciclul săptămânal cuprinde cinci antrenamente, în rest mi-am programat ciclul de antrenamente pentru CPL. Telecomul joacă sâmbăta, iar CPL joacă duminica, eu putând fi prezent întotdeauna la ambele jocuri.

Rep: **Cu alte cuvinte, ești un om foarte ocupat...**

I.P.: De dimineața până seara, mă ocup numai de fotbal, cu toate că ultimele rezultate nu sunt pe măsura efortului meu depus cu ambele echipe.

Rep: **Vei câștiga divizia C Arad cu echipa Telecomului?**

I.P.: Dacă aveam acest țel în mod sigur luam locul întâi, însă conducerea mi-a fixat ca obiectiv formarea unei ehipe competitive pentru campionatul viitor.

Rep: **Majoritatea conducătorilor de club spun acest lucru și pe urmă schimbă antrenorul!**

I.P.: Prezența mea la Telecom a constituit un moment de vârf al activității sportive la acest club. Președintele Gheorghe Marinca este un om realist, unul care se ține de cuvânt și cred că o să-l capacitez să schimbe obiectivul. La această echipă sunt condiții care depășesc nivelul diviziei B, iar dacă această Regie autonomă s-ar gândi foarte serios la fotbal, Telecomul poate fi una dintre echipele de viitor ale Aradului.

Rep: **Acum despre CPL. Consideri că se poate redresa situația de acum alarmantă a echipei?**

I.P.: Deocamdată doresc să fac puțină ordine în așezarea anumitor lucruri și anume: pregătirea echipei, formarea unui nucleu sănătos tineri - vârstnici și un respect reciproc conducere - jucători. Dacă nu reușesc acest lucru într-o lună de zile, înseamnă că unii nu vor, iar alții nu pot face față pretențiilor mele, deși la ora actuală, sincer să fiu, la CPL doar terenul de joc se prezintă în condiții bune.

Rep: **La ce crezi că s-a referit Gigi Borugă atunci când a fost surprins de Bugs Bunny făcând afirmația: "A avut dreptate Ionuț Popa în ce a susținut în declarațiile lui din presă"?**

I.P.: Aș dori să subliniez un lucru. Între mine și Gigi Borugă a existat o stare tensională, la numirea sa la UTA, respectiv la înlocuirea mea, noi nedându-ne seama că de fapt aceste lucruri au fost provocate de conducerea clubului. Am fost prieteni vechi și vreau să cred că am rămas prieteni și era de datoria mea să-i atrag atenția că se va lupta de unul singur, ceilalți mimând lupta. Are un sprijin real în ing. Ioan Faur directorul ICIM Arad, pe care eu îl respect, deși ne-am certat uneori, eu consider că aveam dreptate, iar dânsul nu știa pe cine să creadă!

OVIDIU PĂCURARIU

DIVIZIA B SERIA A III-A

Ce bine-i, din nou, acasă...

● Primul joc disputat... într-adevăr, acasă, a adus parcă un plus de vigoare echipei bocșene. Gazdele au jucat mult mai deschis și mai variat față de meciurile disputate la Anina. ● Victoria a fost mai clară decât o arată scorul, Ciucur (bară, min.45), Caimac și Sabaiduc, ratând ocazii foarte mari. ● Oaspeții, deși au jucat fără vlagă, puteau egala, dar, în min.64, Stănescu a tras pe lângă poartă. ● Centralul Grațian Moldovan a fost cam precipitat, a văduvit echipa gazdă de două penalty-uri și l-a "iertat" pe Șola de un cartonaș roșu, când l-a faultat din spate pe Costescu, scăpat singur.

F. PORTIK: "Am fi meritat o victorie mai confortabilă. Oricum, s-a văzut, la Bocșa ne simțim mult mai bine."

I. FLOREA: "Victorie meritată a gazdelor. Au vrut mai mult... au reușit mai mult. Noi am jucat lamentabil."

FLORIN NEMEȘ

METALUL BOCȘA - ARSENAL REȘIȚA 1-0 (1-0)

Stadion "Metalul", teren bun, timp frumos spectatori 500.
Arbitri: G. Moldovan (Cugir) - N. Cârnat (Mihalt), V. Florea (Blaj)
Cartonașe galbene: Tănăsie, Vasiu.
METALUL: Perian - Trifon - CAIMAC, COSTESCU, Ciocoi - SABAIDUC, Grindeanu (84, Iavorschi), MANEA (77, Costachi), Marișescu - CIUCUR (cpt.), Țigla.
Antrenor: F. Portik. Pe bancă: Pușcaș, Bosnia, Martin.
ARSENAL: Balaci I - Șola - TĂNĂSIE, Micu, Căpraru, TOMULESCU (68, Chituca) - Balaci II, Stănescu, Bană (58, Ungureanu) - VASIU, Ciocan
Antrenor: I. Florea. Pe bancă: Stoia, Fuior, Minea.
A marcat: CIUCUR (min.41), cu poarta goală, după ce Balaci a ratat intercepția la centrarea lui Ciocoi.
JUCĂTORUL MECIULUI: MANEA.

A apărut, în sfârșit, Sasu!

● Până la golul reușit de noul venit, Sasu, "garda veche" (Banu, Bochiș, Vasco) a ratat câteva bune ocazii. Cu apariția lui Sasu a crescut la 8 numărul jucătorilor sub 20 de ani la echipa timișoreană ● Oaspeții s-au prezentat destul de modest, au echilibrat ușor jocul la începutul reprizei secunde, dar a venit... "golul" doi și echilibrul s-a rupt. ● Umeteștii au mai tras de două ori în bară...

MIHAI ION (observator): **"Meci frumos, curat, între două echipe tinere, fără probleme pentru arbitru."**

O. ROȘCA: "Azi ne-a ieșit pasul. Scorul putea fi și mai mare."

T. PREDULESCU: **"Deși am luat bătaie la scor de forfait, meciul mi-a plăcut. Dacă ajungeam la timp, poate jucam mai bine."**

ȘTEFAN MARTON

UMT - MINE R.A.L. ROVINARI 3-0 (1-0)

Stadion "UMT", teren bun, timp frumos, spectatori 1000
Arbitri: D. August (Blaj) - Gh. Dorin - D. Dărămuș (ambii din Aiud)
Cartonașe galbene: Avram
UMT: Nistor (82, Kaluser) - Ghițoaica (74, Răcelescu) - PETROV, Avram, MICLEA - Banu, Rusz (78, Brucă), Radu - SASU, VASCO, Bochiș.
Antrenor: O. Roșca. Pe bancă: Utvineanțu, Olariu.
ROVINARI: Iova - CIOARĂ - Cojocaru, Voicu, TROFIN - Bejenaru, Nicolaescu (76, Popescu), Balaci, Dodoi (46, Todoran) - Stănculete, Scoruș.
Antrenor: I. Predulescu. Pe bancă: Voinea, Prășineanu, Mihăiescu
Au marcat: SASU (min.34), șut senzațional, sub bară, de la 16 m; VASCO (min.56), plecat singur din poziție de ofsaid; BOCHIȘ (min.67) și el plecat de la centru, șut sub bară.
JUCĂTORUL MECIULUI: MICLEA.

FOOTBALL NEWS

● **LEONARD STRIZU** se află în pregătiri la Brașov. Cei de la poalele Tîmpei l-au pus, după cum se știe, pe lista de transferări pe Adrian Săvoiu. Știind că Poli a fost interesată de achiziționarea brașoveanului (încă) conducerea stegarilor a propus un schimb al domiciliului celor doi atacanți, ambii aparținând definitiv cluburilor unde au activat recent. Numai că pe lângă schimbul în sine, brașovenii mai solicită și o sumă de bani, probabil în virtutea faptului că Săvoiu este cu 5 ani mai tânăr.

● La **CFR TIMIȘOARA** au apărut la antrenamente trei tineri jucători de la Universitatea Craiova, care se pare că vor fi legitimați în această săptămână: Jianu, Bujor și un al treilea, al cărui nume n-am reușit să-l aflăm. Însă toți cei din anturajul feroviarilor îl strigă... Cacao.

● În numărul trecut ne întrebam de ce la stadionul Politehnica nu există nici o targă pentru evacuarea eventualilor jucători accidentați. La meciul UTA - FC Național, stadionul arădean era dotat cu două targi, câte una pentru fiecare latură a terenului. Propunem o colaborare benefică pentru ambele cluburi, cu atât mai mult cu cât UTA trece printr-o criză financiară prelungită.

● Din nou **GYUSSI ZSIZSIK** este "barat" în drumul spre o binemeritată încheiere a activității fotbalistice. Conducerea echipei Gloria continuă să ceară mult pentru transfer, motivând că are nevoie de fundașul lateral pentru lotul său. Dar cu 48 de ore înainte de meci Gyussi este "uitat" din nou din primii 16...

● Săptămâna trecută **MARIUS DRĂGUCEANU** și-a dat din nou demisia din funcția de antrenor la Vestpetrom Pecica, de data aceasta irevocabil. Duminică, în meciul cu Minerul Lupeni, pecicanii au fost conduși de pe bancă de secundul Alexandru Țamboi.

● **DANIEL MANEA** a revenit la Metalul Bocșa, evoluând în meciul cu Arsenal Reșița. Probabil că această reîntoarcere este de natură "pecuniară"! În schimb ȘOLA vine regulat la antrenamente și meciuri în echipament... militar.

● **GELU DECUSEARĂ** era bucuros sâmbătă că, în fine, transferul său de la Caromet la Gloria s-a rezolvat. Nu știm suma și nici dacă Gelu va "prinde echipa", pentru că antrenorul Victor Roșca este adeptul rotirii cadrelor. Sâmbătă, pe banca de rezerve au luat loc Brici și Chiș, iar Kapornyai nici n-a figurat în primii 16.

● Mulți timișoreni au fost prezenți la meciul UTA - FC Național, ajutoare de nădejde pentru Ovidiu Păcurariu: Nicolae Secoșan a comentat partida la radio, Călin Păltinean a filmat jocul pentru TVT '89, alături de tradiționalul "detașament" de redactori și agenți ai Vest Sportului. Un chibiț arădean, observa cu amărăciune: **"Acum vin timișorenii la noi să vadă meciuri de Divizia Națională, anul viitor vom merge noi la Timișoara."**

A plecat dintre noi **Mihai Voinescu,** omul a cărui viață s-a confundat cu fotbalul cărășean. Prin dispariția președintelui AJF Caraș-Severin, mișcarea fotbalistică a pierdut un om pasionat, de o aleasă ținută morală. Mihai Voinescu a fost președinte al CSM Reșița în cei mai buni ani ai clubului. Dumnezeu să-l odihnească în pace!

MINICRONICI SUBIECTIVE

MINERUL PAROȘENI - MOT. CFR ARAD 5-3

PAUL PALCU (Motorul CFR Arad): **"O partidă ca în Valea Jiului. În primele douăzeci de minute, jucătorii noștri fiind mai mult în aer decât pe pământ, scorul fiind deja de 3-0. Pentru echipa noastră au marcat Cristea, Arhilie și Zâpă. Am aliniat formația: Țapoș - Niță - Dehelean, Micula - Hidiș, Adolf, Aslău, Cristea , Moghioroș - Arhilie (Zâză), Toderaș."**

VESTPETROM PECICA - MINERUL LUPENI 4-0

GHEORGHE MACAVEI (organizator competiții Vestpetrom): **"Joc frumos, toată lumea fiind preocupată numai pentru fotbal. Am făcut cea mai bună partidă de până acum. Au marcat: Rad (3) și Corsenti. Am utilizat echipa: Pătruț - Văleanu - Burtea (Sucigan), Moț, Igna - Arman, Besermann, Zaharia, Corsenti - Rad (Oros), Nedelea."**

DIVIZIA B SERIA A IV-A

Vai de cei învinși

● Echipa gazdă a pierdut o partidă pe care la un moment dat a avut-o în mână. ● Păcat pentru tinerețea echipei, pentru intervențiile uneori foarte bune ale portarului Mârnea, pentru conducerea echipei care a avut o încredere nezdruncinată în promovarea tinerilor jucători. ● De acum echipa CPL-ului va trebui să-și probeze caracterul și să-și apere corect șansele până la sfârșitul campionatului. ● Echipa oaspete a lăsat o bună impresie, jucând un fotbal în viteză, cu pătrunderi frontale, beneficiind de două vârfuri valoroase. ● Arbitraj inegal a lui I. Pârvulescu.

ALEXANDRU SIMU (Metalurgistul Cugir): **"Am mizat pe cei doi înaintași și pe experiența lui Preda, un jucător cerebral. A câștigat echipa mai bună. Partida a fost caracterizată printr-un spirit de fair-play total, un mare merit având gazdele."**

IONUȚ POPA (CPL Arad): **"Nu pot să-mi explic ce se întâmplă. De trei săptămâni îi tot pregătesc și rezultatele nu se văd. Se pare că există un conflict jucători - conducere."**

CPL ARAD - METALURGISTUL CUGIR 1-2 (1-0)

Stadion CPL, teren foarte bun, timp frumos, spectatori 200.
Arbitri: I. Pârvulescu (Slatina) - M. Pălărie (Slatina), M. Cinca (Balș).
Cartonașe galbene: Csordaș, Ianoș, Ohâi.
CPL: Mârnea - Csordaș (cpt.) - Șulea, M. Petcuț, Toduța - BĂRBOSU, Ianoș (58, Ardelean), Csipkar, ERDEI - Nescovici (75, Condrea), Cr. Avram.
Antrenor: Ionuț Popa. Pe bancă: Bota, Vizitiu.
METALURGISTUL: Groza (cpt.) - Pâclișan - Ohâi, Dobrin - PREDA, Cristea (30, Robuțiu), Ursu, Schadi, ANDRONACHE - BORȘA, MARIN.
Antrenor: A. Simu. Pe bancă: Bulz, Tonea, Anița, Sălăgean.
Au marcat: CSIPKAR (43) - care a șutat la colț mingea revenită din bară la șutul lui Bărbosu; PREDA (81) - cu un șut din interiorul careului; MARIN (88) - după o pătrundere în dribling în careu și un șut sec la colț.
JUCĂTORUL MECIULUI: PREDA.

CLASAMENT BIII

MOTRU	9	6	1	2	20-5 19
CÂMPULUNG	9	5	2	2	20-7 17
SADU	9	5	1	3	12-8 16
BOCȘA	9	5	1	3	9-13 16
VULTURII	9	4	3	2	14-6 15
MĂTĂSARI	9	5	0	4	15-8 15
STOINA	8	5	0	3	14-8 15
ANINA	9	4	1	4	12-9 13
ROVINARI	9	4	1	4	7-8 13
FC DROBETA	8	4	1	3	9-11 13
ȚICLENI	9	4	1	4	10-13 13
UMT	9	4	0	5	12-15 12
VIDELE	9	4	0	5	11-16 12
ALEXANDRIA	9	3	2	4	12-13 11
C. DE ARGEȘ	8	3	1	4	10-11 10
BERBEȘTI	9	3	1	5	13-19 10
CRAIOVA	9	3	1	5	11-18 10
ARSENAL	9	3	1	5	8-17 10
VEGA	9	2	1	6	11-16 7
DRĂGĂNEȘTI	8	2	1	5	6-15 7

CELELALTE REZULTATE BIII

Electronistul Curtea de Argeș - Constructorul Craiova 1-0; Minerul Mătăsari - Unirea Alexandria 3-0; Petrolul Țicleni - Vulturii Lugoj 0-0; ARO Câmpulung - Petrolul Videle 4-0; Minerul Motru - Minerul Anina 2-0; Metalurgistul Sadu - Vega Deva 3-0; Minerul Berbești - Drăgănești Olt 2-0; Petrolul Stoina - FC Drobeta 3-0.

CELELALTE REZULTATE BIV

Minerul Cavnic - Laminorul Zalău 1-1; Olimpia Satu Mare - Avântul Reghin 4-0; Parângul Lonea - Minerul Uricani 2-1; Minerul Sărmășag - Sticla Turda 2-0; Chimica Târnăveni - Negrești Oas 2-0; Minaur Zlatna - FC Arad 1-0; Olimpia Salonta - Sighetul Marmației 2-0.

CLASAMENT B IV

SIGHET	9	6	1	2	24-9 19
PAROȘENI	9	6	1	2	20-11 19
SALONTA	9	6	1	2	16-8 19
OLIMPIA S.M.	9	6	0	3	24-7 18
ZLATNA	9	6	0	3	21-12 18
LONEA	9	5	2	2	15-12 17
SĂRMĂȘAG	9	5	0	4	11-12 15
VESTPETROM	9	5	0	4	15-21 15
TÂRNĂVENI	9	4	1	4	20-13 13
FC ARAD	9	4	1	4	15-19 13
MOTORUL	9	4	0	5	16-13 12
CUGIR	9	4	0	5	13-11 12
URICANI	9	4	0	5	11-21 12
CAVNIC	9	3	1	5	10-13 10
ZALĂU	9	3	1	5	9-16 10
LUPENI	9	3	1	5	12-20 10
NEGREȘTI	9	3	1	5	11-21 10
TURDA	9	2	2	5	10-19 8
REGHIN	9	2	1	6	12-21 7
CPL	9	2	0	7	8-14 6

ETAPA VIITOARE BIII

(duminică, 23 octombrie, ora 11):

Alexandria - Constr. Craiova; Jiul Rovinari - Mătăsari; Arsenal - UMT; Vulturii - Bocșa; Videle - Țicleni; Anina - ARO Câmpulung; Vega Deva - Motru; Drăgănești Olt - Sadu; FC Drobeta - Berbești; Stoina - Electronistul C. Argeș.

ETAPA VIITOARE BIV

(duminică, 23 octombrie, ora 11):

Cugir - Zalău; Reghin - CPL; Uricani - Olimpia S.M.; Motorul - Lonea; Lupeni - AS Paroșeni; Turda - Vestpetrom; Negrești - Sărmășag; FC Arad - Târnăveni; Sighet - Zlatna; Salonta - Cavnic.

C ARAD

LIDERUL SFÂȘIAT DE ȘOIMII LIPOVEI

Gloria Arad - F.C. Ineu 0-0. Chiar dacă nu s-a marcat nici un gol, partida a plăcut, fiind una cuminte, cu multe ratări de ambele părți, echipa oaspete părând o echipă matură cu o bună știință a jocului. Gloria chiar dacă a fost cravașată de pe margine de Gabi Birău nu a reușit mare lucru, doar să rateze o ocazie imensă prin Iftimie. Au arbitrat bine M. Bondar - I. Alb, M. Hălmăjan. Gloria Arad: Tirsiu - Julan - Crasovski, Lupei, NEGREA - Dobre (cpt.), Flore (Ungur), IFTIME, Coroban (Roman) - M. Hlistei, Petic. F.C. Ineu: IRIMIA - HERMAN - Matei, R. JURCĂ (cpt.), Foltean - Codreanu, Avram, R. Bun, Ștefănuț - BALACI, Fl. Bun.

Victoria Nădlac - Agroindustrial Curtici 4-3. Meci foarte bun, gazdele obținând o victorie meritată, ei conducând la un moment dat cu scorul de 4-1. Oaspeții au reușit două goluri în ultimele zece minute. Au marcat: Dănciulescu, Mazich (2), Pasenco, respectiv Vărșăndan, Tuef și Mager. Au arbitrat: I. Vale - Ghe. Câmpian și N. Forton.

Telecom Arad - Mureșul Zădăreni 2-0. Victoria gazdelor s-a conturat greu. Au marcat Kelemen (11 m) și Orosz (din ofsaid). Au arbitrat Fr. Csecsy - M. Axente jr., P. Bândea.

CFR Arad - Valco Zăbrani 4-0. Feroviarii au reușit o victorie la scor datorită golurilor marcate de Seviciu, Porumboiu (2) și Moț. Au arbitrat: D. Herțeg - L. Buda și V. Havași.

Indagrara Arad - Șoimii Pâncota 1-0. Partida s-a disputat la Ineu (?!), terenul gazdelor fiind în continuare suspendat. Unicul gol al partidei a fost marcat de A. Filip, când mai erau două minute de joc. Au arbitrat: V. Cuirescu - M. Berindei și M. Negru.

Vulturii Socodor - Tr. roșu Blănarul Arad 3-0. Victorie fără dubii a gazdelor. Au marcat: Jurcuț, Unc, Boldor. Au arbitrat: O. Huț - I. Branc, D. Ologeanu jr.

Șoimii Lipova - Crișul Chișineu Criș 6-1. Diferență de scor neașteptat de mare. Liderul a fost învins fără drept de apel chiar dacă au fost dictate două loviturі de la 11 m împotriva lui la scorul de 0-0 și 1-1. Au arbitrat: E. Arsa - I. Vida, C. Tiulea.

Șiriana Șiria - Unirea Șofronea 1-0. Prima victorie în campionat a șirienilor. Au arbitrat: L. Tănăsescu - Ghe. Petrișor, V. Sabău.

■ **OVIDIU PĂCURARIU**

CLASAMENT

CHIȘINEU CR.	9	6	0	3	27-14 18
TELECOM	9	5	1	3	15-9 16
TRICOUL R.	9	5	1	3	16-16 16
INDAGRARA	9	5	1	3	16-16 16
LIPOVA	9	5	0	4	31-14 15
CFR AR.	9	5	0	4	20-8 15
PÎNCOTA	9	4	2	3	10-8 14
INEU	9	3	4	2	11-7 13
ZĂDĂRENI	9	4	1	4	14-18 13
NĂDLAC	9	3	3	3	18-19 12
ȘOFRONEA	9	4	0	5	18-25 12
ZĂBRANI	9	4	0	5	14-22 12
GLORIA AR.	9	3	2	4	11-12 11
SOCODOR	9	3	1	5	16-22 10
CURTICI	9	1	3	5	11-24 6
ȘIRIA	9	1	3	5	7-20 6

Etapa viitoare (22 - 23.10.1994)

Blănarul Tr. Roșu Arad - Indagrara; Mureșul Zădăreni - Vulturii Socodor; F.C. Ineu - Telecom Arad; Valco Zăbrani - Gloria Arad; Unirea Șofronea - CFR Arad; Victoria Nădlac - Șoimii Lipova; Agroindustrial Curtici - Șoimii Pâncota

FOOTBALL NEWS

C - TIMIȘ

■ IULIAN PÂRLOG, GABRIEL PLUȘTEA, ILIE PLUȘTEA (arbitri) și ION SFERA (observator) au fost sechestrați timp de o oră, într-o casă de lângă terenul pe care s-a disputat meciul Fibiș - Recaș, după ce au fost fugăriți și loviți până la acest "refugiu". Sancțiunile comisiei: omologarea rezultatului meciului cu 0-3, suspendarea terenului din Fibiș pentru 3 etape și chemarea în fața comisiei a animatorului incidentelor, jucătorul-gazdă Dorin Barbu.

■ IOAN LAZI, jucător la Stanciova, a fost mușcat de brațul drept de un câine ciobănesc în timpul repunerii balonului în joc de la linia de aut! Incidentul s-a petrecut în min. 84 al meciului Mosnița - Stanciova, la scorul de 3-1. Hotărârea comisiei: rejucarea partidei! A.S. Mosnița este deasemenea obligată să plătească spitalizarea (30 de zile) lui Lazi.

■ ORHA, jucătorul-huligan al lui Cărpiniș, l-a lovit cu pumnii și picioarele pe arbitrul întâlnirii Cărpiniș - Nerău, Dorel Matei, fiind suspendat pe un an de zile.

■ ION JURAVLE, arbitrul de centru la partida Ciacova - Uivar, a făcut următoarea mărturisire: **"În minutul 86, la scorul 4-4, jucătorul Gheorghe Dumitru, numărul 9, de la Ciacova, zis și Charly, mi s-a adresat: <<Bă Juravle, pune-o pe var, că-ți dă 50 de mii!>> Neinteresându-mă ideea, l-am avertizat verbal, spunându-i că aici nu-i talcioc, iar dacă nu se liniștește, îi iau și carnetul... Oricum, am trecut tot în foaia de arbitraj, în prezența colegilor mei tușieri, Ion Manciu și Nicolae Hangan."**

■ PETRO G.P.L. (Gaz petrol lichefiat) este o echipă renăscută, după o pauză de câțiva ani, la inițiativa lăudabilă a mai multor oameni de sport din societatea amintită, și anume: PETRU LIGHEZAN - președinte de onoare, în calitatea de director, VASILE HALATIBA - președinte, în calitatea de șef de secție, CONSTANTIN ANDREI și CONSTANTIN LAZĂR - antrenori, DORU POENARU - organizator competiții, GHEORGHE MERTOIU - îngrijitor al terenului din Ronaț, al Electromotorului, excelent întreținut, pe care echipa, actualmente pe locul 3 în campionatul municipal, își dispută meciurile de acasă. Cât despre achizițiile echipei, cea mai importantă este cea a ex-polistului Nicolae Banu.

■ ION PUȘCHIȚĂ, zis Pușcă, s-a accidentat în meciul E.M.T. - CALOR, căzându-i un calorifer pe picior!

■ LUCIAN PREDA, zis SPIROIU, maior la unitatea 01140-Lugoj, este body-guardul echipei SZEK&WIK, locuind în Timișoara.

■ GHEORGHE OSIAC, fostul arbitru internațional, actualmente șeful comisiei de disciplină al arbitrilor de Timiș și observator, a redebutat în arbitraj la venerabila vârstă de 80 de ani! Datorită neprezentării arbitrului Bibiloi la meciul Stanciova - Fibiș, GHEORGHE OSIAC, împreună cu Iosif Canea și Cornel Avram, au făcut deplasarea la Stanciova, cu un taxi, care a costat 18.200 lei! Baremul pentru fiecare era de 4.800 lei. Felicitări, nea Gică!

■ **RASPUȚIN**

C TIMIȘ

A VENIT RÂNDUL LUI DETA?

ELECTRICA - DETA 2-2 (2-1). Au marcat: Ritter, Sultana (din 11 m), respectiv Mita și Moldovan. ● Partidă dominată în marea majoritate a timpului de gazde, care, s-au evidențiat printr-un joc combinativ, creându-și multe faze bune de poartă. ● Deta, a practicat un joc de așteptare, mizând doar pe cartea contraatacului, lăsând impresia că egalul îi convine. Toate acestea, pe fondul unui arbitraj care a stârnit destule clipe de amărăciune în tabăra timișorenilor, precum și controverse în rândul spectatorilor. Apogeul a fost atins în min. 8, când Miculescu a fost blocat, la 6 m, de portarul Guță (prin plonjon), deși mingea fusese strecurată pe sub acesta.... Deci, nu s-a acordat penalty. Impresia finală analizată din toate unghiurile, s-a dovedit a fi aceea că, anul acesta este rândul celor din Deta...

ELECTRICA: Tot - BRÎNZEI - Sultana (cpt.) (46, Fanea), (68, Volosciuc), PELICI, Bugar, HODOROABĂ - BOGDAN, Miculescu, Gheban - Mureșan, RITTER.

DETA: Guță - STEOP - Marganovici, Vegsö, Heveși - CÎRPAN, MOLDOVAN, CUVEJDEAN (75, Crisza), Rediu (46, TITI) - MITA, Tuică.

Arbitri: Gh. Stănescu - T. Pîrlea, P. Stana.

ION ROȘU (antrenor DETA): **"Am mizat de la început pe ideea să nu pierdem. Sunt mulțumit de rezultat."**

GIGI LEU (organizator competiții ELECTRICA): **"Rezultatul în sine, îl consider echitabil. Puteam totuși să câștigăm. Faza crucială o consider cea din min. 8, când arbitrul Stănescu ne-a refuzat un penalty..."**

GHEORGHE STĂNESCU (arbitrul întâlnirii): **"Referitor la penalty-ul solicitat de gazde, vreau să spun că portarul Guță nu l-a atins pe Miculescu - acesta văzând că nu ajunge la minge s-a aruncat, vrând să mă păcălească. Electrica, să nu uite că eu tot așa i-am arbitrat și în deplasare, unde au câștigat..."**

GIARMATA - MODERN 0-2 (0-1). Au marcat: Onișa și Vucingher. Giarmata, își consolidează poziția de codașă, în timp ce Modernul, este pus pe fapte mari, mai ales că, sâmbătă, vine Deta... Arbitri: I. Juravle - I. Munteanu, P. Velcotă.

AUTO FZB - PECIU NOU 2-0 (0-0). Todea și Militaru. Dinspre Freidorf, adie un vânt liniștitor, chiar dacă unii se mai supără pe arbitri care debutează la centru... Au arbitrat: Z. Gheorghiescu - P. Pecarov, Alex. Onaca.

ȘAG - LUGOJ 4-1. Pentru Șag au marcat: Simionaș, Șoiman, Belea (2). VIOREL VIȘAN (antrenor Șag): **"A fost o partidă frumoasă, fără probleme deosebite în care s-a evidențiat întreaga echipă, iar asta nu face decât să ne bucure..."** Au arbitrat: I. Hîrșoveanu - N. Plesa, M. Haneș.

AZUR - ȘOIMII TEXTILA 3-3 (1-3). Au marcat: Nicolae, Matei, Baldovin (11 m) - Mada, Bezercu și Tuș. FLORIN MIEREA (antrenor Șoimii Textila): **"Consider că am jucat bine pe toată durata partidei. Băieții și-au făcut datoria, însă "șansa" a fost de partea arbitrului D. Ionescu care a dezamăgit."** Au arbitrat: D. Ionescu - V. Moldovan, C. Popescu.

SÎNMARTIN - TEHNOLEMN 3-0 (0-0). Au marcat: Samargi, Malac (din 11 m), Corcoveanu. MIHAI FIRU - (organizator Tehnolemn): **"Partida s-a desfășurat într-o atmosferă fierbinte, creată de gazde, tolerată, cu mult zel, de către arbitrul Iulian Pîrlog..."** Arbitri: I. Pîrlog - V. Igna, M. Dobrantu.

DACIA - TOMNATIC 3-2 (2-1). Au marcat: Olasz, Suboni, Kocsisan - Kovacs, Butaș. Rezultat pe muchie de cuțit, între două echipe lipsite de pretenții la podium. Au arbitrat: C. Fănița - L. Rosoga, D. Verdeș.

SÎNNICOLAUL MARE - ELBA 3-1 (2-0). Au marcat: Gambra, Căprărescu, Constantinescu (din 11 m), respectiv Iovan. Partidă fără probleme deosebite, în care nu s-a înregistrat nici măcar un avertisment. Arbitri: I. Spătaru - C. Furdea, C. Macău.

COMLOȘUL MARE - NĂDRAG 2-2 (2-1). Au marcat: P. Parlea (2) - Berciu, Stincuță. Rezultat care îi pune pe gânduri pe localnici. Arbitri: G. Stoicovici - I. Canea și I. Juravle.

Marți, 18.X.1994 - restanța ASA LUGOJ - AUTO FZB.

■ **DAN GÂRLEA**

CLASAMENT

DETA	11	8	2	1	28-7 26
ȘOIMII-TEX.	11	7	2	2	35-20 23
SÎNNICOLAU	11	7	1	3	20-19 22
ȘAG	11	6	3	2	19-8 21
NĂDRAG	11	6	2	3	23-16 20
MODERN	11	6	1	4	23-17 19
TOMNATIC	11	6	1	4	20-18 19
OBILICI	11	6	0	5	26-23 18
ELECTRICA	11	5	3	3	18-16 18
DACIA	11	5	2	4	20-19 17
AUTO FZB	10	4	1	5	17-13 13
TEHNOLEMN	11	3	3	5	12-17 12
PECIU NOU	11	4	0	7	13-19 12
AZUR	11	3	1	7	16-28 10
ELBA	11	3	1	7	16-32 10
LUGOJ	10	2	3	5	10-21 9
COMLOȘ	11	2	1	8	12-20 7
GIARMATA	11	1	1	9	8-23 4

Etapa viitoare, sâmbătă 22 octombrie:

Modern - Deta, Tehnolemn - Electrica, Șoimii - Dacia, Lugoj - Azur, Peciu Nou - Șag, Nădrag - Auto FZB, Elba - Comloș, Giarmata - Sînnicolau, Tomnatic - Sînmartin.

C CARAȘ

Doar trei goluri în contul oaspeților în această a 9-a etapă. Două dintre ele au fost reușite de "muncitorii" reșițeni, care le-au adus un punct, cel de-al treilea gol, însemnând victoria celor din Cozla la Poiana Mărului. De semnalat rezultatul alb în derby-ul etapei disputat la Topleț, precum și neprezentarea celor din Herculane la Moldova Nouă, pentru meciul cu Comerțul. O treime dintre cele 18 reușite (dacă luăm în considerare și cele 3 nemarcate) ale rundei aparține echipei Caromet, care încearcă să se mențină în plasa liderului. În "pivnița" clasamentului, aceleași patru echipe continuă să-și împartă locurile de la bază, niciuna dintre ele nereușind însă să evadeze din zona periculoasă. Rezultatele celei de-a 9-a runde: Foresta Zăvoi - Muncitorul Reșița 2-2, Voința UCMR Oțelu Roșu - CFR Caransebeș 0-0, Comerțul Moldova Nouă - Hercules Băile Herculane 3-0 (neprezentare), Energia Poiana Mărului - Minerul Cozla 0-1, Mundus Caransebeș - Bistra Glimboca 2-0, Minerul Nera Bozovici - Minerul Moldova Nouă 2-0, Metalul Topleț - Metalul Oțelu Roșu 0-0, Caromet Caransebeș - Minerul Oravița 6-0.

CLASAMENT

METALUL O.R.	9	7	1	1	19-3 22
CAROMET	9	6	1	2	27-7 19
MINERUL M.N.	9	6	0	3	28-9 18
TOPLEȚ	9	5	2	2	21-14 17
CFR C-SEBEȘ	9	5	2	2	16-9 17
COZLA	9	5	1	3	20-12 16
ORAVIȚA	9	5	1	3	19-18 16
BOZOVICI	9	5	0	4	16-14 15
MUNCITORUL	9	4	2	3	18-10 14
MUNDUS	9	4	1	4	10-10 13
GLIMBOCA	9	4	1	4	13-16 13
VOINȚA UCMR	9	2	2	5	10-17 8
ZĂVOI	9	2	1	6	14-28 7
COMERȚUL M.N.	9	2	0	7	11-25 6
HERCULANE	9	2	0	7	13-36 6
POIANA MĂR.	9	0	1	8	5-32 1

Sâmbătă, la amiază, Dănuț Potocianu s-a căsătorit! După fericitul "mariaj" din vara anului trecut, cu actuala lideră a Diviziei Naționale, FC Național București, ex-fundașul CSMR-ului și-a legat destinele cu Karina Binder, nunta având loc la restaurantul reșițean Nera. Conform tradiției, aceasta a fost precedată de cununia civilă, de la Casa Municipală, și ceremonia religioasă, de la Catedrală. Nași din partea mirelui au fost Zora și Florin Iacob, procuratorul tânărului fotbalist reșițean.

Majoritatea invitaților a constituit-o familiile fotbaliștilor, foști colegi și prieteni de-ai lui Dan, la orele 20.00 sosind de la Arad și actualii colegi ai mirelui, cu un frumos cadou: victoria cu 3-0 în fața UTA-ei.

A fost o nuntă frumoasă, până-n zori de zi, cu recitalul vocal al lui Adam, rezerva lui Colceag în poarta Naționalului, care a dat o ușoară tentă răgățeană unei nunți bănățene, cu hore și sârbe. Pentru câteva ore, a fost la nuntă și Gheorghe Popa, fostul portar al CSMR-ului, care a "fugit" de la Hunedoara, fără știrea boss-ului Remus Vlad!

Dan și Karina, La Mulți Ani și Casă de piatră!

■ **PETRU FUCHS**

LA MARGINA, CA-N TEXAS!

Iată declarația arbitrului de centru al partidei Margina - Sînandrei (0-1), FLORIAN LUP, vizavi de evenimentele barbare petrecute la acest meci de... fotbal:

"Încă din debutul partidei, am fost avertizați de gazde că dacă nu vor câștiga, întoarcerea noastră acasă este puțin probabilă. Deși n-au contestat valabilitatea golului oaspeților, comportarea jucătorilor din Margina a devenit dură și nesportivă, excelând Costel Tofan, Vasile Leordean și Valentin Rusu. După ce l-am eliminat pe primul dintre aceștia, gazdele s-au dezlănțuit, dar nu am mai avertizat nici un jucător, pentru a nu înfierbânta și mai mult atmosfera, în ciuda amenințărilor și injuraturilor de tot felul care mi-au fost adresate. Cum rezultatul de 0-1 a rămas în picioare și după 90 de minute, brigada de arbitri, alcătuită din Ion Juravle, Paia Pecarov și subsemnatul, a fost ținta loviturilor sălbatice și a urmăririlor pline de ură, urmate de aruncări cu pietre și bolovani, orchestrate de public, cât și de jucători. Am fost bătuți și fugăriți pe teren, la vestiare, pe liniile de cale ferată, prin zona gării, cât și pe șosea. Menționez că noi purtam echipamentul sportiv!"

Iată și mențiunea lui Ion Juravle, la cele spuse de centralul Lup: "Circa 35 de minute din repriza a II-a am fost permanent amenințat de un individ din interiorul terenului, care, cu o coasă în mână, îmi spunea: <<Bă, îți iau gâtu'!>>"

CONSTANTIN CENAC (observator): "Când publicul a tăbărât pe arbitri, m-am strecurat la mașină, luând și hainele acestora, dispărând nevătămat, împreună cu șoferul. După 10 km, am ajuns la autobuzul în care se refugiaseră arbitrii, cu care am ajuns totuși la Timișoara."

Iată și hotărârea Comisiei de Disciplină:

- COSTEL TOFAN (Margina) - un an suspendare;
- VASILE LEORDEAN și VALENTIN URSU (ambii Margina) - 4 etape suspendare;
- terenul din Margina - suspendat 3 etape, meciurile urmând să se dispute la... Făget!

LA GIARMATA, CA-N CODRU!

Meciul FIBIȘ - BUZIAȘ, disputat la Giarmata, terenul din Fibiș fiind suspendat, a degenerat în scandal și bătaie!

În minutul 65, la scorul 2-2, jucătorul VASILE ALBA a lovit fără minge, intenționat, un jucător advers. Bineînțeles, Alba a văzut cartonașul roșu, arătat de arbitrul Florian Lup. Ceea ce, se pare, nu i-a convenit lui Alba, care s-a repezit la arbitru, dorind să-l lovească. Acesta, în semn de apărare, a ridicat mâinile, dar a fost totuși lovit, cu pumnii și picioarele, de colegii lui Alba, Petruș Dumitru și Fit Dumitru. Arbitrul și-a căutat refugiu spre marginea terenului, unde se afla tușierul Alexandru Szabo și observatorul partidei, dar, din păcate, nici acolo n-a scăpat de furia jucătorilor gazdă, ajutați de 2 spectatori, care l-au lovit bestial, cu pumnii și picioarele, întindu-l la gard. Cu nasul spart și cămașa ruptă, arbitrul Lup a fost salvat totuși din bumbăcială, de plutonierul major Ion Țubec. După cele 8 minute de coșmar, arbitrul a fost presat de gazde să reia jocul! Care s-a încheiat la egalitate: 2-2.

Oricum, carnetele celor 3 jucători - bestii ai gazdelor au fost reținute, iar plutonierul a promis că-i va identifica pe cei doi spectatori-bătăuși, dar, din păcate, impresia lăsată de comisia de disciplină din cadrul A.J.F. Timiș este foarte proastă, de incompetență crasă, din moment, ce nu poate preveni prin măsuri severe asemenea manifestări nesportive!

■ **DAN GÂRLEA**

PROTEST CĂTRE A.J.F. TIMIȘ

Asociația arbitrilor de fotbal din județul Timiș protestează în mod public împotriva tuturor comisiilor de disciplină din cadrul A.J.F. Timiș, din următoarele motive:

a) deciziile de sancționare, luate împotriva actelor de indisciplină săvârșite de o parte din jucătorii echipelor din campionatul județului Timiș asupra arbitrilor, sunt minime și deseori tolerante;

b) măsurile de sancționare aplicate asociațiilor sportive ce nu respectă regulamentul de organizare prevăzute în R.O.A.F. sunt trecute cu vederea și mereu amânate;

c) omologarea terenurilor de disputare a competițiilor sunt făcute superficial și necorespunzător de cei implicați în această problemă.

Față de cele menționate, A.J.F.-ul are obligația unei reanalize temeinice, cu toți factorii de răspundere angrenați în mișcarea sportivă, în vederea stabilirii unui climat sănătos și prielnic acestui popular sport.

Protestul este votat de întreaga componență a asociației județene a arbitrilor, în numele căreia semnează Dan Bejenescu - președinte al asociației arbitrilor de fotbal din județul Timiș.

Miercuri, 12.10.1994

ITALIA

UNA SETTIMANA NERA PER IL MILAN

Cu siguranță că în ultimii ani clubul lui Silvio Berlusconi n-a mai cunoscut atâtea decepții într-o săptămână. A fost mai întâi înfrângerea de miercuri, din Coppa Italia, în fața eternei rivale, Inter, primul eșec al Milan-ului în timpul "gestiunii" Capello în fața concitadinei! Palmaresul general arată cam așa: 228 de jocuri, 90 victorii Milan, 61 remize, 77 victorii Inter, golaveraj 336-342. A venit apoi sentința UEFA, care a penalizat clubul de pe via Turatti nr. 3, cu două puncte și suspendarea terenului pentru două jocuri. În fine, duminică, cea mai mare umilință, înfrângere la Padova. Rosso-neri au jucat fără Boban, Savicevici a intrat în locul lui Lentini, fiind apoi schimbat, după numai 24 de minute, cu Massaro, iar Desailly a fost poftit la vestiare după doar 36 de minute de exigentul medic torinez Alfredo Trentalange, care în 62 de partide arbitrate pe prima scenă a eliminat 24 de jucători! Gazdele, fără Zoratto și Vlaovici, au punctat prin fundașii Lalas și Gabrielli, ambii la prima reușită în Serie A. Să mai subliniem faptul că milanezii n-au mai învins în deplasare de 7 luni (1-0 cu Juve, la 6 martie) și că au pierdut ultima dată în fața celor din Padova în ediția 1960-61 (scor 4-1)!!

Inter nu s-a putut bucura prea mult de victoria din cupă, deoarece duminică a fost pusă la respect, chiar pe "Meazza", de Bari, care a obținut un succes istoric, primul în fața nerazzurrilor pe terenul acestora! Absențele lui Sosa, Berti, Bianchi, Séno (primii 3 accidentați, ultimul suspendat) s-au dovedit a fi decisive. Și dacă în cupă au marcat Orlandini și Bergomi, ei bine, în campionat toate realizările de până acum aparțin stranierilor: 3 Sosa, 2 Pancev, 1 Bergkamp!

Neînvinsă până în prezent, Juve a clacat la Foggia. Fostul team al lui Zeman continuă să uimească! N-a jucat rusul Kolyvanov, dar a fost ziua de grație a lui Pierluigi Bresciani, cel care avea să deschidă scorul și acum două ediții, când "la vecchia signora" a pierdut ultima oară pe "Zaccheria". Și dacă atunci a fost 2-1, acum putea fi chiar 3-0, dar Biagioni a ratat un penalty în min. 86. Folosind pentru a doua oară în acest campionat 3 stranieri (Jarni, Kohler și Paulo Sousa), bianco-neri au cunoscut prima înfrângere în deplasare în 1994! (ultimul eșec, 1-3 cu Lazio, la 12 decembrie anul trecut). A fost în același timp primul meci pierdut de la 6 martie (0-1 cu Milan). Însă la primul gol marcat de Foggia, mingea reținută de Peruzzi se pare că n-a depășit linia porții! Nici Parma n-a reușit mare lucru la Genova. Gazdele, care au pierdut ultimele 3 partide (2 în campionat și una în cupă), l-au recuperat pe Mancini și au reușit să răstoarne situația cu 15 minute înainte de final. Foarte inspirată introducerea în teren a lui Maspero în locul lui Jugovici. Cu 5 minute mai devreme a fost trimis la vestiare Di Chiara (Parma), care a văzut cartonașul roșu.

Singura formație din cele 4 din fruntea clasamentului care a scăpat neînfrântă a fost Roma, deși lipsită de câțiva titulari: Giannini, Thern, Statuto, apoi și Lanna, care s-a accidentat. 25 mii de spectatori au urmărit un joc bun, în care arbitrul Braschi din Prato a arătat nu mai puțin de 9 cartonașe galbene (3 gazdelor și 6 oaspeților). Abel Balbo a marcat al 50-lea gol în cele 95 de partide susținute pe prima scenă!

Pe Olimpico, Lazio, fără Signori, aflat totuși pe banca rezervelor, dar păstrat pentru partida de astăzi, din cadrul Cupei UEFA, a spulberat pe Napoli, marcând toate golurile în primul mitan. Oricum, antrenorul oaspeților, Guerini, se pare că va fi înlocuit cu Bigon.

Squadrele care au jucători români în componență s-au instalat pe ultimele două locuri ale clasamentului! Brescia, cu Lupu (schimbat în repriza secundă cu Ambrosetti) și Sabău (intrat în min. 46 în locul lui Brunetti) a cedat în prelungiri (min. 92), chiar pe "Rigamonti", în fața unei echipe care n-a mai câștigat "fuori casa" de la 27 martie (3-1 cu Inter). Rândunelele au jucat în ultimele 20 de minute în inferioritate numerică, Mezzanotti fiind eliminat.

În fine, Reggiana, fără Mateut, s-a mulțumit doar cu o remiză în fața propriului public, în jocul cu Fiorentina. Batistuta, care a marcat din nou, se pare că este hotărât să devină al 7-lea argentinian din istoria lui "Il Calcio" care să cucerească titlul de capocannoniere! Primul a fost Guaita (Roma), în ediția 1934-35, ultimul - Diego Maradona (Napoli), în sezonul 1987-88.

Și încă ceva: în Italia, la Totocalcio, cei care au avut 13 rezultate exacte au intrat în posesia a peste 900 milioane lire (aprox. 900 mii DM).

BRESCIA - GENOA 1-2: Gallo (79) - Skuhravy (7), Delli Cari (90).
CAGLIARI - CREMONESE 1-0: Oliveira (38). Eliminat: Dall'Igna (C) - min. 15.
FOGGIA - JUVENTUS 2-0: P. Bresciani (39 și 76).
INTER - BARI 1-2: Pancev (75) - Guerrero (2), Tovalieri (41).
LAZIO - NAPOLI 5-1: Boksici (2), Winter (20 și 44), Casiraghi (35), Negro (37) - Pecchia (32).
PADOVA - MILAN 2-0: Lalas (23), Gabrieli (61).
REGGIANA - FIORENTINA 1-1: G. Bresciani (39) - Batistuta (60 - penalty). Eliminat: Cherubini (R) - min. 87.
SAMPDORIA - PARMA 3-1: Maspero (75 și 81 - ambele din penalty), Mancini (87) - Zola (42).
TORINO - ROMA 2-2: Rizzitelli (42), Cristallini (78, primul gol în Serie A, în 18 meciuri disputate) - Balbo (9), Fonseca (70 - penalty).

ETAPA VIITOARE:

Cremonese - Juventus; Fiorentina - Padova; Foggia - Inter; Genoa - Lazio; Milan - Sampdoria; Napoli - Bari; Parma - Reggiana; Roma - Cagliari (televizat de Tele +2 și DSF); Torino - Brescia.

SERIE B

ANCONA - ATALANTA 4-2 (1-1). Și trupa lui Mondonico se află în zona retrogradării!! Au marcat Caccia (27 - penalty, 53 și 83), Baglieri (52) - Saurini (13), Rodriquez (73). Caccia este golgeterul Seriei B, cu 7 goluri marcate; CESENA - ACIREALE 2-0 (1-0): Scafaroni (35), Teodorani (89); CHIEVO - ASCOLI 1-1 (0-0); COMO - COSENZA 1-0 (0-0). Prima victorie pe teren propriu a gazdelor. Oaspeții au ratat un penalty (Negri - min. 62); LUCCHESE - LECCE 1-0 (0-0): Simonetta (84). A 3-a victorie consecutivă pentru băieții lui Fascetti; PALERMO - UDINESE 0-0. Gazdele au ratat un penalty prin Rizzolo (min. 21); PERUGIA - ANDRIA 0-0; PESCARA - VENEZIA 1-0 (1-0): Baldi (20). Vieri (Venezia) a ratat un penalty în min. 32; SALERNITANA - PIACENZA 0-1 (0-0): Inzaghi (57); VICENZA - VERONA 0-0.

■ SANDU USUSAN

CALCIO Serie A

ROMA	6	4	2	0	12-4	14
PARMA	6	4	1	1	12-6	13
LAZIO	6	3	2	1	13-6	11
FOGGIA	6	3	2	1	10-6	11
JUVENTUS	6	3	2	1	6-3	11
SAMPDORIA	6	3	1	2	11-4	10
BARI	6	3	1	2	5-4	10
MILAN	6	3	1	2	5-5	10
FIORENTINA	6	2	3	1	9-8	9
INTER	6	2	2	2	6-4	8
CAGLIARI	6	2	2	2	6-5	8
GENOA	6	2	2	2	9-10	8
TORINO	6	2	1	3	6-9	7
CREMONESE	6	2	0	4	5-9	6
NAPOLI	6	1	2	3	8-15	5
PADOVA	6	1	1	4	5-15	4
BRESCIA	6	0	2	4	3-9	2
REGGIANA	6	0	1	5	3-12	1

CALCIO Serie B

PIACENZA	7	3	4	0	7-1	13
VERONA	7	3	4	0	7-3	13
CESENA	7	3	3	1	10-4	12
ANDRIA	7	3	3	1	11-6	12
ANCONA	7	3	2	2	15-10	11
VENEZIA	7	3	2	2	6-3	11
LUCCHESE	7	3	2	2	9-9	11
UDINESE	7	2	4	1	8-5	10
VICENZA	7	2	4	1	4-2	10
PERUGIA	7	2	4	1	6-5	10
COSENZA	7	2	3	2	6-6	9
CHIEVO	7	2	2	3	7-6	8
ACIREALE	7	2	2	3	4-8	8
COMO	7	2	2	3	3-9	8
SALERNITANA	7	2	1	4	5-9	7
ASCOLI	7	1	3	3	5-8	6
PALERMO	7	1	3	3	3-6	6
PESCARA	7	1	3	3	6-11	6
ATALANTA	7	1	3	3	5-11	6
LECCE	7	0	4	3	3-8	4

ANGLIA

DIN 26 DE MOTIVE - AFARĂ CU MIHAI!

Dar nu cu majestatea Sa Regală, Mihai I al României, căruia n-ar trebui să i se spună OUT sub nici un motiv, ci cu Mike (Mihai pe românește) Walker, care de la venirea pe banca lui Everton a reușit doar 5 victorii în 31 de meciuri! Această părere aparține unui procent de 35 la sută dintre fanii echipei, foarte sătui de Walker, nefiind deocamdată împărtășită și de conducerea clubului, care încă mai așteaptă stoparea celui mai groaznic start, de 12 meciuri fără victorie, din istoria de 116 ani a "Caramelelor": EVERTON - COVENTRY 0-2: Dublin (6), Wegerle (17). 28.233 spectatori.

Și, din "coadă", să trecem în top. Unde, ultimul gol al acestei etape, repsectiv al 300-lea al acestui sezon, marcat superb de Peter Beardsley, dar total contrar cursului jocului, a adus a 7-a victorie, din tot atâtea deplasări în acest sezon (golaveraj 18-4!) "Cotofenelor" lui Keegan; CRYSTAL PALACE - NEWCASTLE 0-1: Beardsley (90). Tot un procentaj de 100 la sută (în ligă), dar "acasă" afișează și urmăritoarea Blackburn (manager: Dalglish), grație golurilor marcate de cel mai lung servant al echipei (Atkins, 26 de ani, din '88 la Ewood Park, unicul localnic al acestei echipe de mercenari!), respectiv de cea mai scumpă achiziție (Sutton, 21 ani): BLACKBURN R. - LIVERPOOL 3-2: Atkins (52), Sutton (57, 72) - Fowler (30), Barnes (60 - colosală "foarfecă" !). 30.263 spectatori.

ARSENAL - CHELSEA 3-1: Wright (41, 63), Campbell (53) - Wise (34). 38.234 spectatori.

ASTON VILLA - NORWICH 1-1: Saunders (65) - Milligan (55). Învingătorii lui Inter Milano au șutat în bară în ultimul minut (Dwight Yorke - int. Trinidad Tobago, 22 ani), iar învinșii de anul trecut ai Inter-ului au deschis scorul în urma unei faze în care au șutat de două ori în bară!

LEEDS - TOTTENHAM 1-1: Deane (60) - Sheringham (27). 38.950 spectatori au văzut șutul lui Ilie Dumitrescu, respins de portarul Lukic în picioarele lui... Ilie, care i-a pasat lui Sheringham: 0-1.

LEICESTER - SOUTHAMPTON 4-3: Blake (2, 56), Roberts (22), Carr (83) - Dowie (79, 90), Le Tissier (89).

MAN. UTD. - WEST HAM 1-0: Cantona (45). Nici West Ham-ul n-are 6 internaționali spanioli la zi, plus 4 super-vedete internaționale, și nici francezul, suspendat, nu va juca mâine contra Barcelonei...

QPR - MAN. CITY 1-2: C. Wilson (64) - Flitcroft (56), Walsh (58). Eliminați: Dibble (portar, 72) și Edghill (76) - ambii Man. City. QPR ratează 6 ocazii mari în prima parte, iar City, în 9 oameni!, învinge printr-un gol antologic, balonul degajat de tânărul portar galez Roberts, în urma unei pase "acasă", întâlnind fața lui Walsh, aflat în plimbare prin careul ghinionistului goalkeeper al gazdelor!

Duminică, IPSWICH - SHEFFIELD WEDN. 1-2: Wark (50) - Bright (25), Hirst (90). Eliminat: Des Walker (SW - 90). În min. 84, la 1-1, bulgarul Boncho Guenchev (I) a ratat un penalty, și astfel Sheffield, fără Petrescu și Ingesson (nici măcar rezerve!) a câștigat în prelungiri!

Aseară târziu s-a disputat NOTTM. FOREST - WIMBLEDON.

■ MIHAI COMȘULEA

Premier League

NEWCASTLE	10	8	2	0	27-9	26
BLACKBURN	10	6	3	1	21-8	21
NOTTM.	9	6	3	0	20-10	21
MAN. UTD.	10	6	1	3	15-7	19
LIVERPOOL	9	5	2	2	21-10	17
NORWICH	10	4	4	2	8-8	16
CHELSEA	9	5	0	4	18-13	15
MAN. CITY	10	4	3	3	16-14	15
LEEDS UTD.	10	4	3	3	13-11	15
SOUTHAMPT.	10	4	2	4	14-11	14
SHEFFIELD	10	3	3	4	13-18	12
COVENTRY	10	3	3	4	12-18	12
WEST HAM	10	3	2	5	5-11	11
ASTON VILLA	10	2	4	4	11-14	10
WIMBLEDON	9	2	3	4	7-12	9
LEICESTER	10	2	3	5	13-21	9
TOTTENHAM*	10	4	2	4	16-18	8
QPR	10	1	4	5	13-18	7
CRYSTAL PAL.	10	1	4	5	6-14	7
IPSWICH	10	2	1	7	10-19	7
EVERTON	10	0	3	7	7-22	3

** echipă penalizată cu 6 puncte*

SPANIA

PEPE CARCELEN - RĂZBUNARE RATATĂ

Derby-ul etapei și partida marilor ambiții a avut loc pe stadionul Luis Casanova din Valencia. 47.000 de suporteri au asistat la duelul a doi campioni mondiali, antrenorul Carlos Parreira, cel care conduce destinele Valenciei și elevul său din națională, Romario, precum și la duelul golgeterilor de la World Cup, Salenko, jucătorul gazdelor, contra Stoichkov, asul catalanilor. Un alt protagonist al mondialului american, românul Hagi, n-a jucat, deoarece al treilea străin folosit de Cruyff a fost conaționalul său, Koeman. Pe un teren greu, îmbibat cu apă, câștig de cauză au avut oaspeții, care au și beneficiat de un om în plus, prin eliminarea lui Fernando (min. 50), cel care a disputat jocul 300 în Primera Division. Barça a obținut o victorie nesperată, la care au contribuit și ratările uriașe ale Valenciei, în lotul căreia au mai evoluat alți doi ex-catalani: Zubizaretta și Roberto. Văzând al patrulea galben, Guardiola și Koeman vor sta în etapa viitoare.

O altă partidă cu doi ex- a avut loc la Barcelona. Español, cu antrenorii Camacho (fost jucător la Real) și Pepe Carcelen (vechea noastră cunoștiință), secund la madrileni până în sezonul trecut, n-a putut face față "leilor albi". Două contraatacuri au fost excelent finalizate de noua achiziție Amavisca, ce-i drept și cu largul concurs al unei defensive visătoare. Răducioiu a ratat o uriașă ocazie în ultimele secunde. Coruña a rămas neînvinsă și după al 7-lea val. Jocul pragmatic al elevilor lui Arsenio Iglesias dă roade. Oaspeților le-a fost anulat și un gol al lui Salinas, valabil în opinia președintelui Cesar Lendorio.

Întrecând-o clar pe Celta, într-o reeditare a Cupei Spaniei, Zaragoza a urcat pe podium.

Poate cel mai dramatic meci al etapei s-a jucat la Gijon. gazdele au condus cu 3-0, au ratat și un penalty prin Muniz, pentru ca apoi Albacete să revină incredibil, ratând chiar k.o.-ul, în minutul 94 (!), când Zalazar a irosit și el o lovitură de la 11m!!

Tenerife încă n-a primit gol acasă, Santander s-a impus în derby-ul echipelor care n-au cunoscut victoria până în această etapă (în poarta lanternei Logroñes a debutat fostul goal-keeper al Realului, bătrânul Ochotorena), iar răbdarea suporterilor lui Sociedad a fost recompensată de Kodro (din nou foarte bun) și ai săi, care au obținut o victorie pe teren propriu după 7 luni (13 martie 1994), reușind chiar performanța să marcheze 3 goluri, pentru prima oară după doi ani!!

SEVILLA - ATH. BILBAO 0-0.
ESPANOL - REAL 1-2: Iotov (59) - Amavisca (26, 40).
VALENCIA - BARCELONA 1-2: Mijatovic (14) - Koeman (50 - penalty), Stoichkov (90).
ATL. MADRID - CORUNA 1-1: Valencia - Kostadinov.
COMPOSTELA - BETIS 1-1: Tocornal (17) - Anjel Quelar . Eliminat: Tocornal (C) - 59.
SANTANDER - LOGRONES 3-0: Villabona (30), Esteban Torre (44), Roncal (57).
GIJON - ALBACETE 3-2: Moran (18), Tomas (45), Marcos Vales (55) - Andonov (80), Cordero (88).
SOCIEDAD - OVIEDO 3-1: Loren (7), Kodro (48 și 63) - Carlos (35).
TENERIFE - VALLADOLID 0-0. Eliminat: Santi Questa (V), min. 67.
ZARAGOZA - CELTA 4-0: Poyet (7), Franco (12), Higuera (45), Pardeza (59).
P.S.: În Segunda Division a reintrat Cuc în partida Merida - Osasuna 1-1.

■ GHIȚĂ OCHIȘOR

Primera Division

REAL	7	5	1	1	16-5	11
CORUÑA	7	4	3	0	12-7	11
ZARAGOZA	7	4	2	1	15-10	10
BETIS	7	3	3	1	13-4	9
BARÇA	7	4	1	2	14-9	9
TENERIFE	7	3	3	1	9-5	9
GIJON	7	4	1	2	10-11	9
VALENCIA	7	4	0	3	10-8	8
ATH. BILBAO	7	3	2	2	5-8	8
ESPANOL	7	2	3	2	11-8	7
SEVILLA	7	2	3	2	3-6	7
CELTA	7	1	4	2	5-9	6
COMPOSTELA	7	2	2	3	6-11	6
VALLADOLID	7	2	2	3	4-11	6
ATL. MADRID	7	2	1	4	14-12	5
ALBACETE	7	1	3	3	9-12	5
SOCIEDAD	7	2	1	4	7-10	5
SANTANDER	7	1	2	4	7-9	4
OVIEDO	7	1	1	5	8-14	3
LOGROÑES	7	0	2	5	2-11	2

GERMANIA

ECHILIBRUL SE MENȚINE

În runda a 9-a a Bundesligii am înregistrat un record: este prima etapă în care nu s-a înregistrat nici o victorie în deplasare. Nu au fost departe de această performanță băieții de la Frankfurt (Eintracht n-a mai reușit o victorie pe Olympiastadion de 17 ani), în rândul cărora a redebutat - excelent - Thomas Doll, după 6 luni de pauză. În campionatul trecut, fostul lazial a jucat 6 meciuri (un gol înscris) la Eintracht. Bayern reușește al treilea egal consecutiv pe teren propriu. Meci de "rupere" la Karlsruhe, cu o ploaie de cartonașe galbene acordate de arbitrul dr. Fischer (psihiatru), precum și cu accidentările lui Sammer și Chapuisat, care au trebuit să fie înlocuiți. La Leverkusen, meci "în familie", sora mai mică din Uerdingen reușind un punct. Surpriză la Bremen, unde FC Köln a remontat diferența de două goluri fără antrenorul Olsen, trimis în tribune de conducătorul jocului, după ce l-a îmbrâncit pe unul din tușieri. De altfel, în ultimele două zile, antrenamentele conduse de Olsen au fost asistate de poliție, având în vedere înverșunarea cu care suporterii echipei îi cer demisia. La Monchengladbach, meciul 500 pentru Borussia în prima ligă, contra unei echipe conduse de un fost jucător al ei, Ewald Lienen, 8 ani purtător al tricoului alb-verde-negru. Meci în care au lipsit piese de bază, Pflipsen și Klinkert, respectiv Salimov și Nijhuis. Egal echitabil la Gelsenkirchen, de ziua antrenorului lui Schalke, Jörg Berger (50 ani). Surpriză la Dresda, unde dinamoviștii au întrecut o echipă mult mai bine cotată, datorită golului lui Johnny Ekström (al treilea în acest sezon). Scorul etapei la Freiburg, în fața lui HSV, performera ultimelor etape. Autorul primului gol și-a sărbătorit și el ziua de naștere (Martin Spanring - 25 ani) iar la al doilea gol, reușit de... Kohl, având în vedere alegerile de sâmbătă, comentatorul postului SAT1, Erich Lazar, a exclamat: **"Iată cea mai bună reușită a cancelarului în ultima perioadă"**, semn că și prin alte părți politica și sportul sunt... nedespărțite. Un punct mare au obținut "leii" din München în fața contracandidaților de la Bochum, tocmai pe terenul acestora.

FREIBURG - HAMBURG 3-0: Spanring (10), Kohl (26), Heinrich (47).
BOCHUM - TSV 1860 MUNCHEN 2-2: Wegmann (45), De Palma (58) - Trares (76), Schneider (autogol, 81). Eliminat: Yanyali (1860).
DRESDEN - K'LAUTERN 1-0: Ekström (18).
SCHALKE - STUTTGART 1-1: Linke (27) - Kruse (16).
'GLADBACH - DUISBURG 1-0: Wynhoff (15).
BREMEN - KÖLN 2-2: Bode (20), Bestciastnîi (48) - Polster (51), Weiser (80).
LEVERKUSEN - UERDINGEN 1-1: Sergio (21- penalty, al 4-lea gol al sezonului) - Heintze (31). Eliminat: Münch (L).
BAYERN - FRANKFURT 3-3: Babbel (37), Ziege (75), Sutter (83 - primul gol după 964 minute) - Dickhaut (5), Doll (55), Komljenovic (87 - primul gol în cele 53 de meciuri în Bundesliga).
KARLSRUHE - DORTMUND 0-0. Eliminat Schuster (K). Zorc (D) a ratat un penalty.

■ HORST SZEIBERT

BUNDESLIGA

DORTMUND	9	6	2	1	25-10	14
BREMEN	9	6	2	1	18-11	14
FREIBURG	9	5	2	2	19-11	12
BAYERN	9	4	4	1	20-14	12
HAMBURG	9	5	2	2	15-10	12
KARLSRUHE	9	4	3	2	19-14	11
K-LAUTERN	9	4	3	2	16-12	11
L-KUSEN	9	3	4	2	19-13	10
'GLADBACH	9	3	4	2	17-12	10
STUTTGART	9	4	2	3	17-17	10
SCHALKE	9	2	4	3	11-12	8
DRESDEN	9	3	2	4	11-14	8
FRANKFURT	9	2	4	3	10-16	8
UERDINGEN	9	1	4	4	8-13	6
KOLN	9	1	4	4	14-21	6
BOCHUM	9	2	1	6	9-23	5
TSV 1860	9	0	3	6	6-18	3
DUISBURG	9	0	2	7	7-20	2

UNGARIA

BUDAPESTANELE DOMINĂ AUTORITAR

Obținând victorii pe linie, budapestanele clasate pe primele trei locuri, s-au detașat în clasament. Într-o partidă televizată, la care au asistat doar 7.000 de spectatori, liderul a întrecut foarte greu pe Debrecen, formație în rândul căreia au excelat portarul de 32 de ani Horvath și românul Goian.

Derby-ul dintre BVSC Dreher și Kispest, ambele din Budapesta, a oferit un joc palpitant, câștigat pe merit de militari.

FC Stadler a obținut prima remiză din această ediție, tocmai în compania ex-campioanei și chiar pe terenul acesteia (partida ar fi trebuit să se joace la Kiskörös, dar, la înțelegere, gazde au fost cei de la Vac Samsung).

Tot o remiză a reușit și Parmalat, echipă antrenată acum de Szabo, după demisia lui Jenei, trupa din Szekesfehervar rămânând în continuare fără victorie!

Record de spectatori la derby-ul noilor promovate - 15 mii! Și gazdele, Zalaegerszeg, au învins la un scor de forfait.

Sopron a repurtat a doua victorie din acest campionat, prima sub conducerea noului antrenor Paul Csernay, fost cândva la Bayern München.

Să mai precizăm și faptul că meciul din etapa trecută Debrecen - Vasas, întrerupt în min. 84, la scorul de 0-0, a fost omologat cu 3-0 în favoarea oaspeților, iar formația din Debrecen a fost amendată cu 150.000 forinți. Interesant este faptul că populația orașului a hotărât să strângă această sumă, ajutând astfel echipa aflată într-un moment greu.

CSEPEL - FERENCVAROS 1-2: Vaczi (31) - Neagoe (61), Lisztes (87). Meciul s-a disputat luni, 3 octombrie).
UJPEST - DEBRECEN 2-1: Sanyio (35 și 89) - Madar (18). Eliminat: Szatmary (D) - min. 65.
BEKESCSABA - RABA ETO 3-1: Szarvas (19), Csato (24), Zahoran (72) - Hamory (58 - din pasa lui Miriuță). Eliminat: Lazar (R.E.) - min. 80.
VAC - FC STADLER 1-1: Dzuriak (58) - Hleba (70). Arbitrul Sandor Puhl l-a eliminat pe Aczel (V) - min. 72.
PARMALAT - CSEPEL 0-0.
FERENCVAROS - PECS 3-0: Lipcsei (39, 75 - penalty, 82). Eliminat: Tolocsko (P) - min. 40.
SOPRON - VASAS 3-0: Fischer (66 și 75), Cservenkai (70). Eliminat: Vincze (V) - min. 50.
ZALAEGERSZEG - NAGYKANISZA 3-0: Fujsz (12), Preisinger (19), Lendvai (77).
BVSC - KISPEST 2-3: Farkas (30), Urbanyi (85) - Duro (18), Pisont (56), Kovacs (67).

■ ȘTEFAN MARTON

N.B.1

UJPEST	10	9	1	0	37-11	28
KISPEST	10	7	2	1	25-10	23
FERENCV.	10	7	1	2	25-14	22
BEKESCS.	10	5	4	1	21-15	19
BVSC	10	5	1	4	21-16	16
CSEPEL	10	4	2	4	8-6	14
ZALAEG.	10	4	2	4	14-21	14
VAC SAMS.	10	3	3	4	14-15	12
PECS	10	3	3	4	11-18	12
RABA ETO	10	3	2	5	11-13	11
DEBRECEN	10	3	2	5	11-19	11
VASAS	10	3	1	6	16-19	10
NAGYKAN.	10	3	1	6	10-26	10
SOPRON	10	2	2	6	19-25	8
STADLER	9	2	1	6	8-12	7
PARMALAT	9	0	4	5	9-19	4

DE LA WEMBLEY, LA REȘIȚA

Deci: la Londra, echipa națională a etalat și cealaltă față a medaliei. Cea de prezentare... în fața Albionului, care și-a pierdut cam mult din perfidia sa și nu a acumulat nimic, dar absolut nimic la capitolul imaginație.... Psihologia fotbalistului britanic? Ridicăm vreo cincizeci de centrări "ploaie" în careul advers. Să zicem că portarul respinge patruzeci. Oricum, zece sunt reluate pe spațiul porții. Mai reține cinci portarul, mai resping două fundașii, dar măcar două tot se tranformă în goluri! Sigur că raționamentul pare puțin cinic, dar iată că golul egalizator al englezilor a venit tot la capătul unei centrări, adică o stereotipie menită să plictisească și la capătul căreia ajungi să exclami sătul: "Fie ce-o fi!"

Evident, întreg jocul de pe Wembley a fost unul de reprezentare, la capătul căruia schimbul de amabilități a întrecut cele mai interesante mesaje diplomatice între Anglia și România, ceea ce ne dovedește încă o dată că sportul, în general, și fotbalul, în cazul de față, deschide infinit mai multe punți decât politica. Aici aș face o paranteză destul de semnificativă. După recentul Moldova - Țara Galilor, bomba preliminariilor de la Chișinău, a cărei explozie a fost declanșată de victoria moldovenilor cu

CÂINII LATRĂ, CARAVANA TRECE...

de Miki Junea

3-2, a urmat o emisiune la BBC, în care suporterii își exprimau "în direct" comentariile față de contraperformanța galezilor. La un moment dat, iritat de vehemența unui ascultător, moderatorul emisiunii l-a întrebat pe acesta dacă s-a uitat pe harta Europei și ce știe el despre Republica Moldova? (pentru noi, Basarabia!). Ei bine, răspunsul a fost absolut uluitor: "Well, sir, a răspuns acesta, este o țară mică situată în nord-estul României, la sud-vest față de Ucraina și are sigur unsprezece locuitori!!!" Nu cunosc reacția celui din studio, dar încerc să mi-o imaginez...

Iată deci că în momentul în care intri în arenă și ești hotărât să joci fotbal, în adevăratul sens al cuvântului, restul vine de la sine, iar momentele de spectacol veritabil create de ai noștri pe Wembley au demonstrat din plin disponibilitățile unei echipe care rămâne pe palierul maturității, chiar după ratarea unui sfert de finală mondială, într-o manieră pur amatoristică... Dealtfel, după Saint Etienne, tot în acest colț de pagină speram într-o reconsiderare a modalității de abordare a unui joc de fotbal, cu Hagi și altundeva decât pe linia porții și cu remarci pozitive extinse și în alte compartimente decât cel defensiv. Probabil că și "templul fotbalului" obligă...

Revenind la-ale noastre, îmi este foarte greu să trec peste drama CSM-ului reșitean,o echipă de la care s-au primit enorm de multe SOS-uri, nu numai acum, ci de vreo câțiva ani buni încoace. Sigur că multe voci acuză conducerea clubului. Că a vândut jucătorii, că a făcut, că a dres... este adevărat, de la CSMR a plecat o pleiadă de jucători, n-are rost să-i mai amintesc, întrebarea este: puteau fi ținuți acești jucători într-o divizie inferioară? Este ca și cum Steaua l-ar fi ținut cu forța pe Ilie Dumitrescu, iar Dinamo pe Stelea. Deci, jucătorii au făcut aripi și-acum s-au înscris probabil pe traiectoria marii performanțe. Problema cred că este la modul în care s-au făcut contractele, pentru că în acest caz, s-au făcut greșeli și la case mai mari. Apoi, fotbalul a ținut și celelalte secții ale clubului, care nu și-au încetat activitatea, continuând competițiile, așa cum s-a putut. Simptomatic rămâne faptul că la CSM Reșița conducerile care s-au succedat n-au fost așezate pe baze trainice, ci au funcționat mai mult din bugetele personale ale conducătorilor, prin aceasta înțelegându-se și banii proveniți din activități comerciale ale firmelor acestora. Saci care, vai, au ajuns la fund!

Sunt multe de spus, dar asta ar trebui să se facă fără prejudecăți, fără patimi, cu maximă luciditate. Dacă sesizați diferența, între Wembley și Valea Domanului înseamnă un imens hău, care ar trebui nivelat. Poate că asta este marea problemă actuală, iar cazul reșițean nu este decât un exemplu...

DAMON, M-AM ÎNTORS!

Jerez, Spania. Etapa a 14-a a Formulei 1: Grand Prix of Europe 1994. 69 de tururi de pistă, de 4,6 km lungime.

Schumacher s-a întors, Schumacher a triumfat! Și și-a mărit avansul în fruntea clasamentului piloților, de la un punct, la 5 puncte, în fața lui Damon Hill, sosit al doilea. Că a fost un punct, că sunt cinci, că vor fi nimeni nu știe câte după ultima cursă, de la Adelaide (Australia), nu prea contează, ci impunerea valorii celui mai bun pilot, Michael Schumacher! Care a revenit mult mai hotărât și dornic de revanșă, după suspendarea de două etape, a obținut pole-position-ul și, deși a cedat inițiativa lui Hill încă de la prima curbă a circuitului până în tura 17, respectiv în tururile 34-36, a câștigat pe un circuit nou pentru el, ca și pentru Hill, dealtfel, lumea F1 revenind la Jerez după o pauză de 4 ani. Și astfel a "închis gura" judecătorilor suspendării sale, rezolvând problema prin însăși valoarea sa, respectiv perfecțiunea team-ului Benetton - Ford. A fost, probabil, cea mai dulce victorie, din cele 10 obținute în cariera sa (prima - la Spa-Franconchamps / Belgia, în '92), respectiv din cele 8 ale acestui sezon, pentru că această victorie a impus ceva mai clar adevărata ierarhie: 1. Schumacher, 2. Hill.

Cursa în sine, foarte spectaculoasă, a fost o dispută tactică, un joc de șah între Benetton și Williams. Cine va intra primul la boxe, pentru schimbarea cauciucurilor și realimentarea cu combustibil? Schumacher, în tura 15, fiind în poziția a doua, când a optat pentru o cursă cu 3 opriri la boxe, față de cele două ale englezului. Mai proaspăt, tocmai datorită acestui fapt, germanul, deși n-a agreat cauciucurile cu care a pornit în cursă, a câștigat lejer, lăsându-și rivalul la 24 secunde în urmă, iar restul plutonului, la peste un minut! Pluton din care a scos capul Mika Hakkinen, plecat al nouălea și sosit pe podium. Pentru a 4-a oară consecutiv, respectiv pentru a 6-a oară în acest sezon! Cât despre revenirea în Fl a mustății de 41 de ani rătăcite peste Ocean, ei bine, a fost una amară: abandon Mansell în tura 50. Și cum excampionul mondial din '92, prezent duminică la cea de-a 183 cursă a sa în F1, își joacă până la finele sezonului locul în team-ul Williams-Reanult pe '95, contraperformanța sa de alaltăieri nu poate decât să-l bucure pe tânărul scoțian Coulthard, deposedat cu aroganță de volanul no. 2 al Williams-ului. Mansell dorește să impresioneze, dar, se pare, nu mai poate. Oricum, duminică n-a contat, deși a pornit al 3-lea din pole, așa încât n-a încurcat planurile lui Hill, și nici pe atât ale lui Schumacher.

Și au mai rămas două etape: Suzuka (Japonia), la 6 noiembrie, respectiv Adelaide, la 20 noiembrie. Întrebarea e: care pe care? Vom consemna primul campion mondial din istoria F1 provenit din Deutschland, sau primul campion mondial

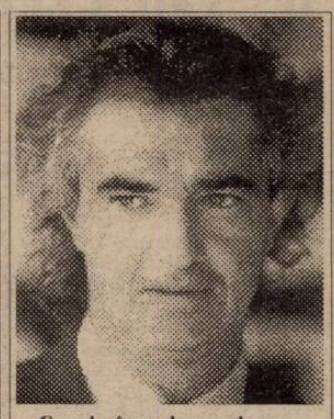

Capul vânat de conducerea FIA: Flavio Briatore, bossul team-ului Benetton-Ford.

- fiu (Damon) al unui... fost campion mondial. (Graeme Hill)? Momentan e Schumacher 5 - Hill 0.

JEREZ '94: 1. MICHAEL SCHUMACHER (Ger & Benetton-Ford) în 1h 40:26.689; 2. Damon Hill (GB & Williams-Renault) la 24.689; 3. Mika Hakkinen (Fin & McLaren-Peugeot); 4. Eddie Irvine (Irl. N & Jordan-Hart); 5. Gerhard Berger (Aut & Ferrari); 6. Heinz-Harald Frentzen (Ger & Sauber-Mercedes). 19 bolizi au încheiat cursa.

CLASAMENT GENERAL: PILOȚI: 1. Schumacher 86p; 2. Hill 81p.; 3. Berger 35p.; 4. Hakkinen 26p.; 5. Alesi (F & Ferrari) 19p; 6. Barrichelo (Bra & Jordan-Hart). 16p.

CONSTRUCTORI: 1. Benetton-Ford (GB & It.) 97p.; 2. Williams-Renault (GB & F.) 95p.; 3. Ferrari (It.) 60p.; 4. McLaren-Peugeot (GB & F.) 38p.; 5. Jordan-Hart (Irl.) 23p.

■ **MIHAI COMȘULEA**

CIUGULIND DINTR-O SĂPTĂMÂNĂ

A 12-a ediție a Jocurilor Asiatice, pornită la drum cu două săptămâni în urmă la Hiroshima (Japonia), odată cu prima medalie de aur, decernată Coreei de Sud, s-a încheiat duminică, ultimul "aur" al competiției fiind cucerit de un nou stat independent, Uzbekistan, care a învins China cu 4-2 în finala turneului de fotbal. Dar între acea primă victorie coreeană și ultimul succes, aparținând Uzbekistanului, cele 14 zile de întreceri au constituit un adevărat recital chinezesc: 137 de medalii de aur, față de cele 63 ale Coreei de Sud (locul 2) și 59 ale gazdelor japoneze (locul 3). Care au avut totuși o alinare în victoria echipei masculine de volei, 3-2 în finala - cu China - a unui turneu foarte mediatizat și cu o mare afluență de public. Remarcabilă revenirea japoneză de la 0-2!

Următoarea ediție va fi găzduită, peste 4 ani, de capitala Thailandei, Bangkok.

GOAL TROTTER

Sâmbătă, 12 noiembrie, în avanpremiera celei de-a treia runde de meciuri din preliminariile CE, România va primi la București, în calitate de lideră a grupei I, echipa Slovaciei, egala de miercuri a Israelului, de la Tel Aviv (2-2). Menționând și meciul Polonia - Azerbaidjan: 1-0, precum și celelalte dispute ale grupei, de la 16 noiembrie: Polonia - Franța și Azerbaidjan - Israel, să consemnăm clasamentul la zi:

România	2	1	1	0	3-0 4
Israel	2	1	1	0	4-3 4
Polonia	2	1	0	1	2-2 3
Slovacia	2	0	2	0	2-2 2
Franța	2	0	2	0	0-0 2
Azerbaidjan	2	0	0	2	0-4 0

Ce s-a mai întâmplat miercuri, în celelalte grupe?

GRUPA a II-a: Danemarca și-a reamintit că este campioana entitre a Europei și a învins clar Belgia (3-1), John Jensen marcând primul său gol într-un meci oficial, după mai bine de doi ani de "secetă" la națională și la echipa sa (Arsenal), de la acea "ghiulea" din finala lui Euro '92, din meciul cu Germania (2-0)! Lidera grupei este însă Spania (6p. - 2 j), grație lui Salinas: 2-0 la Skoplje, cu Macedonia.

GRUPA a III-a: Excelentă performanța Elveției, care a revenit de la 0-1 și 1-2, spulberând cu 4-2 "bronzul" World Cup, Suedia, lideră fiind însă Turcia (4p - 2j), învingătoare cu 5-0 în fața Islandei, în "curtea" Galatasaray-ului.

GRUPA A IV-A: Ucraina - Slovenia 0-0 și... Croația (2-0 cu Lituania) este lidera "grupei Italiei", cu 6p - 2j.

GRUPA a V-a: Olanda a progresat în fața Norvegiei, la Oslo, de la 1-2 în preliminariile CM, la 1-1 acum (Roy, respectiv Rekdal, din penalty). În rest, Belarus - Luxemburg 2-0 și, surpriză!, Malta - Cehia 0-0!.

GRUPA a VI-a: Irlanda - Lichtenstein 4-0; Austria - Irlanda de Nord 1-2 și Letonia - Portugalia 1-3, învingătoarele acumulând câte 6 puncte fiecare!

GRUPA a VII-a: Bulgaria - Georgia 2-0 (Kostadinov) și, bomba bombelor, Moldova - Țara Galilor 3-2! Băieții de peste Prut au debutat oficial "acasă" în lumea fotbalului european cu o victorie senzațională în fața unui "11" adunat de la... 11 cluburi și lipsit de Giggs & Rush & Hughes & Saunders, dar și fără replică în fața "plăieșilor" Belous, Secu și Pogorelov! Debutul Germaniei în preliminarii se lasă așteptat până la 16 noiembrie, în Albania.

GRUPA a VIII-a: Grecia - Finlanda 4-0; Rusia - San Marino 4-0 și Scoția - Insulele Feroe 5-1.

Dacă bomba zilei de miercuri a explodat la Chișinău, cea de vineri, de la Geneva, a scuturat campioana europeană a cluburilor. Pe care sticluța de plastic aruncată pe creștetul tare... moale al actorului Otto Konrad (Casino Salzburg) a costat-o două puncte penalizare și disputarea celor două meciuri de acasă, cu AEK Atena și Ajax Amsterdam, la peste 300 de km distanță de Milano. Așadar, mâine seară, la Atena, AC Milan va evolua în calitate de lanternă a grupei D:

Ajax	2	2	0	0	4-1 4
AEK	2	0	1	1	1-2 1
Casino	2	0	1	1	0-3 1
Milan	2	1	0	1	3-2 0

Astăzi se dispută turul 16-imilor Cupei UEFA, miercuri Steaua va evolua la Lisabona, contra Benficăi, în grupa A a Champions League, iar Rapid va primi pe "Național" vizita lui Eintracht Frankfurt; joi, în Cupa Cupelor, John Jensen se va deplasa cu deținătoarea trofeului, Arsenal Londra, la fostul său club, Brondby Copenhaga.

■ **Q.P.R.**

BASCHET

UN DERBY CU SUSPANS

DIVIZIA A

Divizia A masculină a programat la Timișoara un meci deosebit de interesant, în care s-au întâlnit două echipe neînvinse până în acel moment: UNIV. ELBA TIMIȘOARA și CSU FOREST SIBIU. Partdia a fost deosebit de disputată, mai ales că sibienii au luat jocul în serios de la început, dominând prima parte, când au condus chiar cu 14 puncte diferență (27-41 min. 14), pauza găsindu-i în avantaj: 52-44. A doua repriză a fost practic o cursă de urmărire în care s-au angajat studenții timișoreni, cursă încheiată în min. 31; cu trio-ul Bîcov - Scobai - Bota în bună formă, ei au preluat pentru prima dată conducerea. De aici, echipele au alternat la trenă, cu 20 de secunde înainte de fluierul final, Alin Bîcov reușind coșul victoriei, care a oprit tabela de marcaj la 89-87 pentru timișoreni. O victorie meritată, dar care trebuie să le dea de gândit actualilor lideri ai Diviziei A, având în vedere dificilele partide care îi așteaptă de acum încolo. Punctele au fost reușite de Bîcov 21, Scobai 21, Bota 20, Ciosici 13, Ilici 10, Ionescu 3 și Sere 1, pentru Elba, respectiv Lefter 22, Pelger 18, Munteanu 15, Alecu 14, Tordai 12 și Lepădat 6 pentru Sibiu. Au arbitrat B. Bădilă și O. Vestinian (ambii din București).

O plăcută surpriză au furnizat baschetbaliștii de la WESTPETROM ARAD, care au întrecut pe propriul teren o altă echipă neînvinsă după primele trei etape, PROGRESUL BNR PLOIEȘTI, cu 76-63. Cu această reușită, arădenii au spart gheața, reușind prima victorie din acest campionat, o victorie cu valoare psihologică, ce vine să sporească încrederea în propriile forțe ale încă neexperimentaților jucători arădeni.

Celelalte rezultate ale etapei cu numărul 4: Soced București - Dinamo 75-91; Rapid - "U" Cluj 86-85; Sportul Studențesc - Steaua 64-74; Bihorul Oradea - Farul Constanța 76-83.

CLASAMENT

ELBA	4	4	0	358-263	8
DINAMO	4	4	0	299-258	8
SIBIU	4	3	1	377-311	7
STEAUA	4	3	1	312-282	7
PLOIEȘTI	4	3	1	292-287	7
RAPID	4	2	2	326-314	6
FARUL	4	2	2	297-321	6
SOCED	4	1	3	289-305	5
"U" CLUJ	4	1	3	285-308	5
ARAD	4	1	3	194-291	5
SP. STUD	4	0	4	283-336	4
ORADEA	4	0	4	270-377	4

În întrecerea feminină, BC ARAD a fost învinsă la Dej de SOMEȘUL, una dintre echipele românești participante cu succes la Cupa Liliana Ronchetti: 76-71. O înfrângere oarecum explicabilă, dacă avem în vedere traseul extrem de epuizant la care au fost supuse arădencele în ultima perioadă de timp (meciurile de campionat combinate cu prezența în Cupa Campionilor Europeni) care nu putea să nu lase urme în evoluția echipei pe plan intern.

Rămâne de văzut și de sperat ca perioada de revenire să nu se prelungească mai mult decât ar fi normal. la Dej, gazdele, care formează o echipă experimentată, nu au scăpat prilejul de a obține un rezultat favorabil în fața campioanelor.

Celelalte rezultate ale etapei; Oțelinox Târgoviște - "U" Cluj 68-59; Sportul Stud. - Vilmar Râmnicu Vâlcea 92-55, Rapid - Univ. Craiova 65-51, Olimpia București - Acro București 63-81, Crișul Oradea - Fartec Brașov 74-73.

CLASAMENT

TÎRGOVIȘTE	5	5	0	349-289	10
ARAD	5	4	1	386-276	9
"U" CLUJ	5	4	1	360-270	9
SP. STUD.	5	3	2	321-314	8
ACRO	5	3	2	308-303	8
BRAȘOV	5	2	3	341-307	7
DEJ	5	2	3	310-331	7
ORADEA	5	2	3	337-367	7
OLIMPIA	5	2	3	303-333	7
RAPID	5	2	3	299-343	7
CRAIOVA	5	1	4	284-332	6
RM. VÂLCEA	5	0	5	237-380	5

VEST SPORT PRESS

HANDBAL

Week-end dedicat primului tur al cupelor europene. La feminin, alături de Rapid (Cupa Orașelor) și Silcotub Zalău (Cupa EHF), calificate direct în turul secund, în aceeași fază a ajuns și Chimistul Rm. Vâlcea (Cupa Cupelor), care a întrecut acasă pe Lokomotiva Kras Zagreb cu 24-18 (în tur 22-23). La băieți, în Cupa Cupelor: Elektromos Budapesta - Minaur Baia Mare 27-23 (în tur 23-24), iar în Cupa EHF, Tatran Prešov - Univ Craiova 23-13 (în tur 21-23). În Cupa Orașelor, Dinamo București a promovat în turul doi prin neprezentarea echipei Spartak Baku. Ambele manșe urmau să se dispute la Pitești. ● În Divizia A masculină, un singur meci: Rapid Galați - Dacia Pitești 28-24. Joi, la Lugoj (de la ora 18), meci restanta din etapa a 5-a: Poli Metalul - Minaur Baia Mare. ● Rezultate din etapa a 2-a a Diviziei A (feminin): Oțelul Galați - CSM Iași 29-25; Hidrotehnica Constanța - Textila Buhuși 26-20; Rulmentul Brașov - RAT București 16-17; Sicotub Zalău - Șuiorul Construcții Baia Mare 31-19; Rapid București - ILSA Timișoara 34-9; Lipsite de 5 jucătoare de bază, textilistele au fost întrecute net de vicecampioane. Este adevărat că giuleștencele au prins o zi de excepție, cum numai în finala Cupei IHF de anul trecut au mai avut. Cu toate acestea, dispunând de lotul întreg, echipa prof. Teodor Mercea poate spera în rămânerea în prima divizie, mai ales că la ora actuală posedă una dintre cele mai bune "porți" din țară: Melania Üveges și Ramona Mihalache.

Meciul Chimistul Rm. Vâlcea - Univ. Bacău a fost amânat. ● În Divizia B au avut loc meciurile etapei a 7-a. Feminin: UTT Olimpic Timișoara - Favorit Oradea 26-19; Textila Sebeș - Nena Timișoara 23-19; Blănuri Oradea - Autonova Satu Mare 22-27; "U" Cluj - FZ Tricolor Arad 26-24. Conduc în clasament AEM Poli Timișoara și FZ Tricolor Arad, ambele cu câte 16 puncte. Masculin: Videocolor Timișoara - Minerul Cavnic 21-19; Aris Arad - Constructorul CSU Oradea 23-16; CSM Reșița - Armătura Cluj 28-27; Phoenix Baia Mare - Comelf Bistrița 19-18; Metalul Hunedoara - Pandurii Tg. Jiu 30-24; Cildro Tr. Severin - Univ. Timișoara 17-17. Pe primul loc, Aris Arad cu 21 de puncte, urmată de Univ. Timișoara, cu 16 puncte.

RUGBY

S-a încheiat prima parte a Diviziei A, disputată în 3 grupe a 4 echipe. În grupa a 2-a, Minerul Lupeni - Univ. Eltim Timișoara 24-10 și CFR Constanța - Farul Constanța 5-17. Timișorenii, cu 6 înfrângeri din tot atâtea partide, au ocupat ultimul loc al grupei. Astfel, la fel ca în sezonul trecut, studenții vor evolua în grupa locurilor 7-12, deci pentru menținerea în primul eșalon.

VOLEI

A început ediția 1994-95 a Superligii masculine. Universitatea Timișoara a evoluat la București, în compania Stelei, de care a dispus cu 3-1 (15, -9, 12, 7). S-au remarcat toți cei care au evoluat sub culorile timișorene: Lăutaru, Balint, Pricop, Pâslaru, Hudea, Nagy, Giurgiu și Păun.

VEST SPORT PRESS

A REAPĂRUT JACKIE pag. 2

SPORT vest

● Anul IV Nr. 42 (146) ● 25-31 Oct. '94
Apare marți ● 8 pagini ● 250 lei

■ MAGNET ■ MAGNET ■ MAGNET ■ MAGNET ■

UN SUFLU NOU ÎN FOTBALUL TIMIȘOREAN?

Quo Vadis, UTA?

MARIUS GRAD: "Nu cred că voi plăti amenda..."

pag. 3

Vom mai retrăi bucuria stadioanelor pline?

VOCEA PORUMBELULUI ASURZIT

(nu iese fum fără zvon, numai zbierete la Radio)

■ Deși iar m-am jurat să nu mă mai iau de Cuzmanovici, mai ales că o droaie de amici de-ai mei mi-au reproșat că plictisesc druckerimea, nu mă pot abține să nu vă informez că, nici după ultimul egal acasă al CSMR-ului, Adișor nu și-a dat demisia. Nici nu mă așteptam. Și uite așa se duce de râpă, sau, mă rog, pe... Vale, un club pentru sufletul reșițenilor. Doamne dă să am ciocu' pocit și să nu fie așa. Deși tare mi-e frică... de o nouă retrogradare în sectoru' meu de țară. ■ Că una e ca și realizată. La clubu' cu cele mai multe demisii pe cap de locuitor. Și cu cele mai multe demisii respinse pe cap de... președinte. Oricum, la UTA e bine că s-a rezolvat problema financiară. Nu se mai pune problema primelor, chiar dacă băieții câștigă. Li se scade din amendă. Astfel, UTA intră în istoria fotbalului postdecembrist ca primul club la care jucătorii au datorii față de club! ■ Așa cred că mi-e scris mie. Nu pot să-mi meargă toate de-odată, în sfera mea de influență. Și mă consolez că tot e bine că merg parțial. Că așa-i aici. Când nu merge UTA, merge Reșița, când nu merge Reșița, merge Poli, când nu merge Poli, merge UTA... Bine că Ceahlăul Piatra Neamț, Bucovina Suceava și Selena Bacău merg tot timpul... Dar să nu fiu nedrept. Pe lângă Poli, se mișcă și CFR-ul! Și UMT-ul! Și Lugoju'! Te pomeni' că asist la o trezire de orgoliu a... Banatului de șes?! Ar fi frumos. Cu derby-uri! Cu stadioanele pline! Am început să visez, deși mâine e mare derby la Pădurea Verde! Ilia Rotariu contra Tavi Roșca! Da' șlagăru vine-n 12 noiembrie. La Gara Mare. Orgoliul lui Ghiță Chimiuc împotriva presiunii Costică Rădulescu. Bine că A-ul nu se mai joacă duminica. Că era în 13. Și mi-e teamă, ceasu' rău..., punctele albe..., pisica neagră... Meciu' vine, druckerii vorbesc... ■ Apropo de negru. Nu-mi place culoarea asta, așa că nu m-am uitat la televizor, la Rapid - Eintracht (Nu, n-am nimic cu Yeboah...) Da' am avut proasta inspirație să ascult meciu' la radio. Și după ce, în prima repriză, lui Ilie Dobre i-a crăpat buza că n-avea de ce să zbiere, a apărut, după pauză, o pasăre care vorbește la fel de bine nemțește ca și Ionel Stoica. Nu înțeleg, de ce nu e trimis într-o delegație (cu diurnă grasă) la Miunchen, ca să-nvețe cum se pronunță Kiopke. Sunt tentat să dau în judecată radiou' că era să-mi pierd timpanu, când Iliuță rapidistu' a urlat ca la concursu' de țipete, trei minute în șir, de era să se termine partida. Cică-i o chestie sud-americană. Eu zic că-i sud-ferentariană...

■ ION GOLUMBU

P.S.: Pe lângă inovația financiară a UTA-ei, la Arad, și pe lângă stadionul Aris a apărut una. Sub forma unei turme de oi. Astfel, FC Arad nu va mai trebui să cheltuie bani pe tunsu' gazonului și pe îngrășăminte...

Un nou vârf la KISKÖRÖS?

ANGELO FOALE

"Dl. Stadler m-ar fi vrut imediat."

pag. 4

NEDUMERIRI CHEFERISTE

ALIN ARTIMON la Universitatea Craiova?

PETRE ȚURCAȘ la Național București

ANTRENORII

sunt de mai multe Feluri. Îi diferențiază, printre altele, calitatea profesională Dominantă. Știe, de pildă, toată lumea că **Ștefan Coidum**, cu excepția acestui an, este un **Promovator!** Acest tip de antrenor nu prea are ambiția și puterea marilor Titluri. El se consumă în ascensiunea epuizantă a Promovării! După cum se recunoaște unanim "specialitatea" domnilor **Teașcă, Rădulescu, Bondrea, sau Vlad,** de-a clădi pe baze profesioniste Clubul, Echipa și Mentalitatea. Și desigur, lumea noastră a fotbalului recunoaște frenezia și inteligența cu care **Lucescu** construiește Echipe de valoare, dar mai ales Foarte Mari Jucători!! Jucători de peste un Milion de Dolari fiecare!! Și Tipul **Lansatorilor de jucători** îi mai cuprinde poate pe **Traian Ionescu, Constantin, Cernăianu**. Iar, atâția zeci de ani au demonstrat că distinsul Om de fotbal de talie internațională,

PASE LA ÎNTÂLNIRE...

scrie Jackie Ionescu

Ștefan Covaci, este eficient **doar la Nivel Înalt!** Că domnia sa câștigă doar cu Echipe deja Mari și cu Jucători Consacrați, cărora le dă o valoare-n Plus!! Tot așa și domnul profesor **Angelo Niculescu**, creator al unei pragmatice concepții tactice românești de fotbal!

Cunoașterea "specializării" Antrenorilor este utilă îndeosebi Conducătorilor de Cluburi, care tot mai des, trebuie să Decidă, angajarea de Noi Antrenori!... Dar să mai vedem și alte Tipuri...!

Există, astfel, indiscutabil, tipul **Salvator**! Tipul de Antrenor care ia Echipa la "minus patru" și-o ridică într-o lună la "plus doi", apropiindu-se euforic de "UEFA"! Moment în care se întâmplă, deseori re-căderea la valoarea de bază! Este credem tipul **Cosmoc**, marele boem și rafinatul tactician al fotbalului nostru! Un MIG-24 într-un scurt urcuș Prin și În violete ceruri! Și mai susțineam cu drag că există și tipul "**Halagian - Hizo - Cârțu - Cârstea - Zdrobiș - Moldovan - etc**"!! Cel mai apreciat de Public și Ziare! Tipul impetuos care forțând Natura renaște Echipa! Echipe, care După aceea adorm obosite, sărace și fericite...! Și unde Te bate Dumnezeu dacă te duci... Dar unii dintre cei ce compun acest tip re-animator și **Storcător** sunt totuși Deștepți și Meseriași! Și mai este cu siguranță tipul "**Bun-la-o-singură-echipă**"! **Jeney**! Cel mai Câștigător Antrenor dintre antrenori!! "N"-spe Cupe, Campionate și Super Cupe! Elegant, Diplomat și Psiholog! Este numai pentru Steaua! Pentru că /pe Unde a mai fost / pe unde a umblat /A stat puțin /Și-a fost plecat! /Ultima dată /recent la Parma-lat/ !!

Nu poate fi omis tipul **Organizatorilor de joc**. Al antrenorilor care vor s-ajungă la Rezultat printr-o super-organizare a Tacticii! Este "tipul **Mateianu**", nefericitul Antrenor cu cea mai Originală și Precisă Concepție de joc și de antrenament din fotbalul românesc și nu numai! Și nu poate fi Omis Antrenorul ce-și caută Rezultatele prin **mișcări Strategice ale Sistemului de joc** și-ale Formației, prin Așezări în Teren surprinzătoare, care ele însele pot duce la Rezultat... Și nu e frumos, dar trebuie spus că mai subzistă și acel Tip, numit **Păgubos**! Care Pierde mereu, care pare că-și trage Fericirea din Retrogradări, Eșecuri și Dări-afară! Și care paradoxal găsește mereu Echipe...!

În Final subliniem că Tipurile nu sunt Pure! Antrenorii au și Alte calități în afara celei Dominante, pe care în unele Condiții și le manifestă. După cum subliniam că **Fiecare** dintre noi, poate găsi Clasificări mai bune Decât Aceasta! Fiindcă, **nu pot fi răpite Libertatea, Mândria și Bucuria Fiecăruia de-a face Clasificări și Clasamente!**

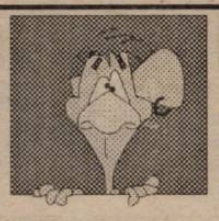

URECHEA CIULITĂ

GHIȚĂ CHIMIUC, cu ambițiile trezite de victoria CFR-ului de la Zalău: **"Dacă nu pierdeam patru puncte acasă, cu Alba Iulia și I.C.I.M.-ul, eram acum pe locul doi. Și avem meci acăsă cu prima clasată!"**

EMANOIL GHERGHEL, preocupat serios de echipa pe care o conduce: **"Nici n-am știut rezultatul final al partidei F.C. Arad - Tîrnăveni, deoarece am plecat cu cinci minute mai repede, să-l aștept pe Ermano Zacchini, care venea din Italia..."**

COSTICĂ RĂDULESCU, în timpul meciului Poli - Corvinul, către Emil Marian: **"Ce bă', ai jucat 9 minute la Poli și acum ai venit aici să ne driblezi! Ce vrei, să dai gol, sau ce?"**

ION ULEȘAN, după aceeași partidă, contrariat de luarea celui de-al doilea galben: **"Nu știu de ce m-a sancționat arbitrul. Eu vorbeam cu Macavei!"**

TAVI ROȘCA, în timpul meciului Arsenal - U.M.T., către jucătorul său Olariu: **"Dă-ți două palme, că dacă nu, când ieși de pe teren, îți dau eu patru!"**

CORNEL ȚĂLNAR: **"E greu să avem ceva pretenții de promovare, în acest sezon, după ce trei sezoane am tot visat divizia națională. Poate la anul..."**

ADI CUZMANOVICI: **"Eu n-am nimic cu ziarul Vest Sport, nici cu vreun ziarist de acolo. Eu am ce am cu Petru Fuchs!"** (Notă Bugs Bunny: Ei uite Adișor că noi **toți** avem ce avem cu tine!)

ION MAZĂRE (din conducerea Arsenalului, către banca tehnică a clubului reșițean): **"Arbitrul ăsta e pus pe rele! La 3-2 i-a făcut cu ochiul lui Tavi Roșca!"**

BUGS BUNNY

RUDOTELU' SĂPTĂMÂNII

Joi, la conferința de presă de la clubul Poli.

DAN TAPALAGĂ (colaborator de ocazie la mai multe ziare): **"De la un club de divizia A, mă așteptam să aibă psiholog."**

TRAIAN SÎNGU (purtătorul de cuvânt al clubului): **"Bine că nu vrei și preot!"**

TOP ȘI ANTI TOP

ÎNTRE CEZAR...

1. CFR. Chiar dacă a câștigat la codașa clasamentului, tot victorie se cheamă. Prima obținută în deplasare în actualul sezon! Dacă vor continua tot așa, feroviarii s-ar putea să abordeze marele derby cu Poli de pe podium!

2. UMT. După atâtea victorii chinuite pe teren propriu și eșecuri în deplasare, a răsărit soarele și la Pădurea Verde.

708. FC Arad. Din nou două puncte risipite pe teren propriu. Și câte speranțe și-au pus arădenii în combinata Astra - Aris.

1087. C.P.L. Cât timp lemnarii continuă să piardă, nu ne lăsăm nici noi! Îi asigurăm pe Ionuț Popa & Co. că n-o să uităm să-i trecem în topul nostru. Dar, bineînțeles, în partea inferioară. După merit.

4263. CSM REȘIȚA. Sperăm că reșițenii nu vor să demonstreze lumii fotbalistice cum poate o echipă să ajungă, în doi ani, din D.N. în B! Oricum, gluma se-ngroașă.

7323. U.T.A. Dacă până acum textiliștii au fost umiliți doar pe teren propriu, iată că a sosit momentul s-o încaseze și în deplasare. Alb-roșii ar mai trebui totuși să câștige niște meciuri, pentru ca din primele cuvenite să poată plăti amenda de 1 milion cu care au fost gratulați de conducerea clubului!

...ȘI MĂGAR

CAMERA ASCUNSĂ A LUI FOTOFUCHS

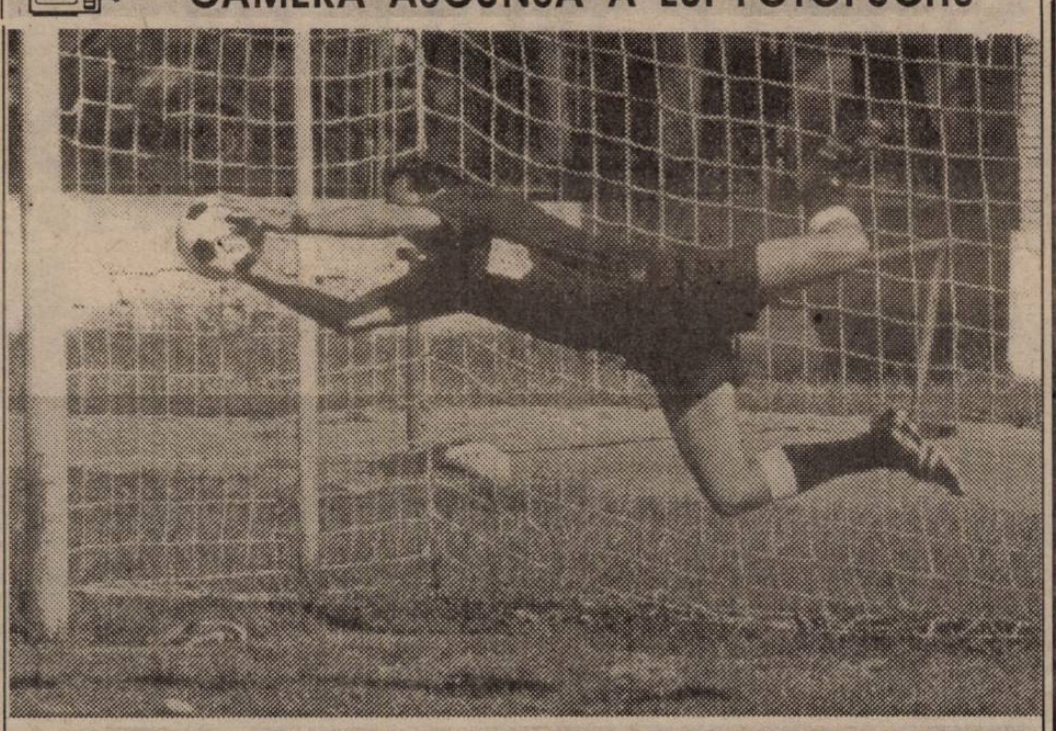

VISUL LUI ROBBY BENCZIK: AȘA TREBUIE SĂ EVOLUEZE UN ARBITRU ÎN FAȚA PORȚII ANINEI

NEDUMERIREA SĂPTĂMÂNII

De ce clubul Steaua și cei care-i cântă în strună, au vărsat atâtea lacrimi de crocodil după "episodul Lisabona", uitând rocamboleștile arbitraje antedecembriste, pro Steaua?

Întrebarea care vine marți:

De ce nu organizează și CFR-ul conferințe de presă, că doar e în aceeași divizie cu Poli?

(poate unii ziariști preferă berea Beck's, în locul celei Kaiser)

REPLAY

● Cornel Dinu a spus că, probabil, singura inovație a românilor în materie de fotbal este temporizarea și că pe această strategie, care se potrivește cel mai bine structurii fotbalistului român, trebuie marșat în continuare la nivelul echipei naționale. Asta a fost opinia lui Dinu, pe marginea controversatelor prestații ale reprezentativei noastre la Saint Etienne și Londra. Fostul selecționer a mai precizat că și el, în perioada destul de scurtului său mandat, a pedalat pe această linie, preocuparea sa fiind aceea de a face pași înainte și a găsi metode, variante tactice, scheme prin care să transforme temporizarea într-un scop în sine într-o fază pregătitoare, o antecameră a țelului unui joc de fotbal, golul. Cu alte cuvinte, pasarea prelungită a mingii să aibă finalitate prin atacarea eficientă a porții adverse.

Ceea ce, zicem noi, nu s-a prea văzut nu numai în meciul cu Franța, dar nici în cel cu Anglia, în care nesfârșitele țesături de pase ale jucătorilor noștri, au primit puncte mai mult la impresia artistică, în ciuda golului marcat de Ilie Dumitrescu. Declarațiile jucătorilor englezi sunt relevatoare, fiind toate în spiritul celei a lui Ian Wright: **"Jucătorii români desenează frumos dar sunt ineficienți."**

Pe de altă parte, englezii au recunoscut superioritatea tehnico-tactică netă a românilor. Această superioritate constituie premiza de la care pleacă Dinu pentru a conchide: **"Acum, jucând afară cinci ani, <<tricolorii>> noștri sunt la fel de puternici ca cei pe care sunt chemați să-i înfrunte. Nu a fost până acum cazul generației mele și al multora care ne-au urmat. Tocmai de aceea, schemele și forța de finalizare trebuie să reprezinte materializarea acestei superiorități de posesie, pe care acum o stăpânim și o confirmăm."**

Dinu susține așadar că și la capitolul forță ne putem bate cu fotbalul străin. Dar numai prin jucătorii noștri din străinătate. Problema este ca materialul autohton să fie la fel de competitiv și la acest capitol. Până acum am fost sceptic în această privință, dar trebuie să recunosc că meciul Rapid - Eintracht m-a pus pe gânduri. Giulești-ii au rezistat ritmului ridicat al partidei, pe tot parcursul acesteia, bătându-se de la egal la egal cu nemții, a cărei recunoscută principală calitate este puterea fizică. Iar Steaua a fost învinsă la Lisabona cu ajutorul neprecupețit al arbitrului.

Bun, noi ne plângem acum față de furtul comis de arbitrul englez Elleray. Presupunem chiar o "lucrătură" a celor de la UEFA, supoziție destul de viabilă dacă ne gândim că Steaua nu a adus în tribunele stadionului din Lisabona decât cel mult 30.000 de spectatori. Dar de ce nu zicem nimic când astfel de lucruri se petrec mai aproape de nasul nostru, aici, pe plaiurile mioritice. Sau o spunem cu jumătate de gură și nu ne luăm de federație sau de AJF-uri așa cum ne îmbățoșăm acum față de UEFA. Și sunt destule exemple pe la noi de arbitraje comandate de mai-marii centrali sau județeni ai fotbalului nostru. Ne indignăm acum că Steaua a fost furată pe față sub oblăduirea, zicem noi, observatorului UEFA, dar nu suntem la fel de vehemenți când FC Național este "apăsată" de arbitru în meciul cu Dinamo sau cu Rapid, iar observatorul federal califică arbitrajul drept bun. Sau când un observator local, delegat de AJF, conform prevederilor federației, la un meci de B, UMT - Constructorul Craiova, în care arbitrul a viciat rezultatul, jecmănindu-i pe oaspeți, acest observator local, deci, înteabă reprezentanții mass-mediei: **"Dumneavoastră o să spuneți ceva despre arbitraj, ca să știu cum să fac și eu raportul?!"** La astfel de povești nu spunem nimic sau o facem pe jumătate, cum fac eu acum, când nu dau numele "observatorului". Din jenă.

Bineînțeles, că or să sară unii, cei vizați, cei care se "simt" de pe urma acestor rânduri, care vor spune: **"Ce face ăsta atâta praf, că doară chiar el zice că și în Liga Campionilor se fură."** Placa asta păguboasă o știu pe dinafară, ea este expresia mentalității bolnave a unor oameni care nu se pot schimba și cărora le răspund cu o zicere neoașă: **"Ce ție nu-ți place, altuia nu-i face!"**

Iată, nu mai departe decât în Timișoara, Comisia Județeană a Arbitrilor protestează în fața toleranței cu care comisiile de resort ale AJF-ului analizează cazurile de violență din meciurile campionatelor pe care le patronează. Dar cu arbitri care fură cu o lipsă de bun simț revoltător, cum stăm? Din păcate, arbitri onești ajung să ia bătaie din cauză că "suflă" corect o echipă gazdă care a fost ciupelită etapa trecută, în deplasare, de un "coleg" lipsit de scrupule. Iar observatorul și-a primit tainul și s-a făcut că plouă, "colegul" lipsit de scrupule și bandit a umflat potul, totul a fost OK, nimeni n-a fost sancționat, doar fraierul care a vrut, etapa următoare, să fie corect, a luat bătaie. Și-o să mai încaseze încă una, iar după a treia cafteală își va revizui, firesc, atitudinea față de... regulament, devenind și el "coleg".

Există ideea foarte periculoasă că trebuie încurajat fotbalul de... masă, cel de jos, de la sate în special, trecându-se cu vederea lipsurile organizatorice și chiar incidentele grave. Se cere chiar arbitrilor să se... orienteze. În funcție de starea de spirit a gazdelor. Eu credeam că s-a terminat cu Daciada. Păi, unde scrie că-i obligatoriu să aibă fitecine echipă de fotbal. Cine nu-i în stare să se conformeze regulamentului, trebuie judecat pe baza acestuia. Nu cu jumătăți de măsură.

Când sancțiunile dictate atât împotriva celor care provoacă incidente sau nu iau măsuri de evitare a lor, cât și împotriva arbitrilor care greșesc voit sau nu, vor fi făcute publice, când se vor da răspunsuri publice la cazurile de incorectitudine sau la violență semnalate de presă, atunci cei lezați se vor putea consola fie și cu ideea că cineva face totuși dreptate, iar amatorilor de căpătuială sau violență li se va mai reteza din cuvânt.

Până atunci însă, fiecare va fi tentat, în continuare, să-și aplice propria dreptate. Iar noi ne vom mira cum de Rapid s-a putut bate cu Eintracht, fără suportul unui fotbal indigen cât de cât sănătos.

MAX

VALEȚI

■ MAGNET ■
S.R.L.
General manager
RICHARD ANDRESS
vest SPORT

Str.Paris nr 2A
Timișoara
tel. 056/190656
Director onorific:
MARCEL TOLCEA
Redactor șef:
DUKI POPOVICI

Colectivul redacțional:
RADU SUCIU, SANDU USUSAN, OVIDIU PĂCURARIU, PETRU FUCHS, MIHAI COMȘULEA, SILVIU FLORESCU, MARIUS BREAZU DAN GÂRLEA.

Colaboratori permanenți:
BEBE GRIGORE, ȘTEFAN MARTON, DORU SUBA, GHIȚĂ OCHIȘOR, HORST SZEIBERT, BRANKO VUIN, PAUL BOCȘANU, FLORIN NEMEȘ, CĂLIN PĂLTINEAN.

Reporteri speciali:
IOAN-DORIN VOINEA, NELU SERE, LUCIAN GHEORGHIU, IONEL BOLOG

Tipar off-set:
MEDIAGRAF S.A.

Rău cu Grad, dar mai rău fără Grad!

CEAHLĂUL - UTA 4-1 (1-0)

Stadion Ceahlăul, teren bun, timp noros și rece, spectatori 6.000.
Arbitri: C. Miclea (Bușteni) - V. Avram (București), Gh. Biziniche (Ploiești)
Observator: Dan Lăzărescu (București)
Cartonașe galbene: Manea, Mitu, Nini.
CEAHLĂUL: Dohot (85, Lefter) - Ivanov (cpt.) - Axinia I (80, Pantazi), Manea, Ghioane - Atomulesei, Burleanu, Sălăgean, M. Ionescu - Enache (77, Murariu), Marc.
Antrenor: M. Nedelcu. Pe bancă: Grosu, Șoimaru.
UTA: Sinescu 6,5 - Radu G. 5 - Szell (cpt) 5,5, Grădinaru 5, Nini 5,5, Dronca 5,5 - Lingurar 5 (58, Juncu 5), Boloș 5 (69, Mariș 5), Plisca 5 - Mitu 5, Târțău 6.
Antrenor: Gh. Borugă. Pe bancă: Ivan, Negrilă.
Au marcat: MARC (min. 22), din penalty, la un presupus fault al lui Sinescu asupra aceluiași Marc, plecat dintr-o clară poziție de ofsaid; MARC (min.52), care a reluat din apropiere un balon respins de Sinescu și cu ajutorul barei, la o lovitură liberă executată de M. Ionescu, după ce arbitrul Miclea a trecut cu vederea un hent comis de Sălăgean; SĂLĂGEAN (min. 60), cu un șut din interiorul careului mare, sus la colț, după o excelentă pasă a lui Marc; BURLEANU (min.68), care a fructificat o pasă cu capul a lui Manea; TÂRȚĂU (min. 89), cu capul de la 6 m, după o centrare a lui Nini.

Nu ar fi prea multe de spus despre un meci care a curs practic într-un singur sens ● În prima parte a jocului, UTA a reușit să închidă culoarele spre poarta lui Sinescu ● În min.22 a căzut însă de acum "clasicul penalty de la Piatra Neamț" și echilibrul s-a rupt ● După pauză am asistat la un adevărat show al gazdelor, întrerupt doar de golul lui Târțău, realizat când, efectiv, nu mai era nimic de făcut ● Până acum, în precedentele deplasări, UTA ar fi putut realiza ceva mai mult dacă ar fi avut un atac mai insistent. Acum, odată cu absența lui Grad, și apărarea este cuprinsă de o adevărată degringoladă ● Este de domeniul evidentului că situația UTA-ei este gravă, iar dacă ne gândim la tinerețea și lipsa de experiență de care dă dovadă echipa, precum și la programul extrem de dificil pe care îl are de parcurs în continuare, nu prea întrevedem situații de ieșire. Care luate la timpul potrivit, probabil că ar mai fi redresat ceva din starea actuală. Acum, însă...

ANA MARIA FLORIAN

Nu-i vestiaru' seif de bancă...

■ Sosirea celor 3 olteni, Jianu, Bozgan și Bujor, ultimul coleg cu Contra și Țurcaș, în națională de juniori antrenată de Marcel Pigulea, la CFR Timișoara, l-a pus pe gânduri pe un agent de-al nostru. Și iată ce-a aflat. Cei trei se pare că sunt un cal troian al președintelui Universității Craiova, Rodion Cămătaru, care este interesat de achiziționarea libero-ului Artimon. Dar Alin nu prea este încântat de varianta oltean, el mai având oferte serioase din partea lui "U" Cluj și FC Maramureș. Însă un microfon inspirat instalat în căsuța doctorului, de omul nostru, neobservat de vigilentul nea Bughi, a înregistrat vocea boss-ului Simcelescu, care a venit cu o idee și mai interesantă: transferul lui Artimon în Bundesliga, la München 1860!

■ Sâmbătă, în Valea Domanului, spectatorii prezenți la meciul CSMR - Tractorul au constatat absența de pe gazon a redactorului și fotoreporterului Petru Fuchs. Bineînțeles că acesta n-a lipsit de la stadion, dar se afla în tribună, cumpărându-și și bilet! Cum gazdele nu puteau marca la insistențele publicului, Fuchsi a fost nevoit să intre pe teren pentru a face poze. N-a fost împiedicat nici de președintele Cuzmanovici, care spera și el într-un miracol. Dar n-a fost să fie. Golul mult dorit n-a căzut, înregistrându-se doar două șuturi în bară: Doană, respectiv Curigan!

■ Acum 10 zile, înaintea meciului UTA - FC Național, agentul nostru l-a observat pe portarul timișorean Petru Turcaș urcând în mașina celor de la TVT '89, care se deplasa la Arad. Până aici nimic senzațional. În timpul jocului l-a urmărit pe mult discutatul goalkeeper, care s-a întreținut cu Dorel Mutică, colegul său din națională de tineret și cu Marcel Pigulea, antrenorul aceleiași echipe. În continuare nimic ieșit din comun. Dar bomba avea să explodeze peste două zile, când agentul nostru de la București ne-a semnalat prezența lui Țurcuș la antrenamentele actualului lider din D.N.! Și acolo se află și în prezent.

■ Dacă unii pleacă, alții vin! Transferul lui Săvoiu de la F.C. Brașov la Poli a fost perfectat. Sâmbătă la meciul alb-violeților cu Unirea Alba Iulia, Adrian a fost prezent la stadion. Agentul nostru, pe față, l-a auzit pe vicele Stelian Anghel spunându-i: **"Adi, luni dimineață, înainte de-a merge la antrenament, să treci pe la club."** Același neobosit agent a aflat că Săvoiu a cerut un apartament cu 3 camere sau contravaloarea acestuia!

■ Mare chef mare sâmbătă la Bulevard! Cheferiștii sărbătoreau victoria de la Zalău și ziua de naștere a președintelui lor Sava Simcelescu. La un moment dat cei prezenți au fost surprinși de faptul că Zoran Gligorovici se plimba cu o cameră și-și filma colegii. Apoi s-a auzit o voce: **"Zorane, antrenează-te că sâmbăta viitoare vei filma meciul cu Bihorul!"** Văzând cartonașul roșu, Gligorovici nu va evolua în dificilul joc cu echipa orădeană.

■ Simțind că antrenorul Costică Rădulescu nu prea are încredere în el, Cosmin Contra este hotărât s-o lase pe Poli. În acest scop a apelat la procuratorul Florin Iacob, pentru a-i găsi o echipă. Întrebarea firească care se pune este dacă diriguitorii timișorenilor vor fi de acord să mai piardă încă un jucător tânăr și talentat. N-ar fi primul.

AGENTURA

CELELALTE REZULTATE:

F.C. MARAMUREȘ - F.C. FARUL 1-1: Sabău (14) - Dinu (28)
F.C. BRAȘOV - DINAMO 0-0
"U" CLUJ - PETROLUL 2-1: Cr. Stoica (1), Șandru (59) - Toader (86, penalty)
GLORIA BISTRIȚA - INTER SIBIU 3-1: D. Matei (32), I. Lazăr (48, penalty), Răduță (74) - Szeghedi (23)
F.C. NAȚIONAL - ELECTROPUTERE 1-0: Dună (49 - penalty)
UNIV. CRAIOVA - SPORTUL STUD. 3-0: Cristescu (12), Ungur (45), Craioveanu (78). Eliminat: A. Popa (Sportul) - min. 80. În min. 80 Buia (Univ. Craiova) a ratat un penalty.
F.C. ARGEȘ - RAPID 1-0: State (48)
STEAUA - OȚELUL 5-1: Roșu (56 și 62), Panduru (60), Filipescu (85), Lăcătuș (88) - Cornea (14). În min. 58 Gâlcă (Steaua) a ratat un penalty.

ETAPA VIITOARE

(sâmbătă, 29 octombrie, ora 15):

Rapid - F.C. Maramureș; UTA - Gloria B-ța; Inter Sibiu - F.C. Argeș; Electroputere - Ceahlăul; Sportul Stud. - F.C. Național; F.C. Farul - Steaua; Petrolul - F.C. Brașov; Oțelul - "U" Cluj; Dinamo - Univ. Craiova.

CLASAMENT D.N.

	TOTAL						PENALTY-uri în favoare		PENALTY-uri impotriva		ACASĂ					AFARĂ				
							Total	Marc	Total	Marc										
FC NAȚIONAL	9	7	0	2	24-12	21	4	4	5	4	5	5	0	0	14-5	4	2	0	2	10-7
STEAUA	9	5	3	1	19-6	18	2	1	0	0	5	4	1	0	15-1	4	1	2	1	4-5
RAPID	9	6	0	3	14-8	18	4	4	1	1	4	4	0	0	12-5	5	2	0	3	2-3
GLORIA B-ȚA	9	5	1	3	19-16	16	3	3	3	2	5	5	0	0	11-3	4	0	1	3	8-13
FC ARGEȘ	9	5	1	3	13-14	16	1	1	1	0	5	5	0	0	9-3	4	0	1	3	4-11
DINAMO	9	4	2	3	19-15	14	3	2	2	2	4	4	0	0	14-5	5	0	2	3	5-10
CEAHLĂUL	9	4	2	3	17-15	14	4	4	3	3	5	4	1	0	13-5	4	0	1	3	4-10
FC FARUL	9	4	2	3	13-14	14	4	2	1	1	4	4	0	0	8-2	5	0	2	3	5-12
PETROLUL	9	4	1	4	16-13	13	3	2	1	1	4	3	1	0	10-1	5	1	0	4	6-12
INTER SIBIU	9	4	1	4	16-15	13	1	1	3	2	4	3	1	0	13-6	5	1	0	4	3-9
UNIV. CRAIOVA	9	3	3	3	12-11	12	3	2	1	0	5	2	3	0	7-3	4	1	0	3	5-8
FC MARAMUREȘ	9	2	4	3	8-9	10	1	1	2	1	5	2	2	1	8-4	4	0	2	2	0-5
"U" CLUJ	9	3	1	5	10-14	10	2	0	2	2	5	2	1	2	7-8	4	1	0	3	3-6
ELECTROPUTERE	9	3	0	6	9-14	9	0	0	3	3	4	3	0	1	9-5	5	0	0	5	0-9
FC BRAȘOV	9	2	3	4	6-13	9	1	0	3	3	5	2	2	1	3-2	4	0	1	3	3-11
OȚELUL	9	2	2	5	14-21	8	3	3	4	3	4	2	1	1	7-6	5	0	1	4	7-15
SPORTUL STUD.	9	2	2	5	4-11	8	1	1	2	1	4	1	1	2	2-3	5	1	1	3	2-8
UTA	9	1	2	6	7-19	5	1	1	4	3	4	1	1	2	3-8	5	0	1	4	4-11

QUO VADIS U.T.A.?

După o înfrângere greu de digerat pe teren propriu, în partida cu F.C. Național, era normal să apară la clubul UTA unele măsuri care să limiteze cel puțin dezastrul și perspectiva retrogradării echipei. Marți dimineața a avut loc o ședință de peste patru ore a secției de fotbal și a conducerii clubului. După multe deliberări s-au luat următoarele măsuri:

1. S-a renunțat la serviciile directorului tehnic Nicolae Dumitrescu

2. Trecerea pe lista de transferuri a jucătorilor Grad și Târlea

3. Renunțarea la serviciile lui Marcel Coraș ca și jucător

4. Penalizarea conducerii tehnice și a întregului lot cu câte un milion de persoană

5. Nu s-a acceptat demisia antrenorului Gheorghe Borugă

Ne abținem să facem comentarii la aceste măsuri demne de niște legi ale lui Murphy, adresându-ne jucătorilor în cauză:

Marius Grad: "Indiferent de consecințe..."

Rep.: **Marius Grad, cum explici faptul că dintr-un jucător disputat și dorit de mai multe echipe, ai ajuns un jucător pe lista de transferuri?**

M.G.: Poate pentru că am avut o perioadă de joc mai slabă, am fost accidentat aproape o lună cu glezna și probabil pentru acel cartonaș roșu din partida cu F.C. Național.

Rep.: **Acum două săptămâni nu te-ai prezentat la antrenament. De ce?**

M.G.: Mi s-a promis că mi se face contract ca și celorlalți jucători, dar am rămas numai cu promisiunea.

Rep.: **Ce înseamnă să fi pus pe lista de transferuri?**

M.G.: Mă gândesc că eu trebuie să-mi găsesc echipă să mă cumpere de la UTA.

Rep.: **Nu te mai pregătești cu UTA?**

M.G.: Nu! De altfel sunt suspendat patru etape.

Rep.: **Ce post crezi că este cel mai convenabil pentru tine?**

M.G.: Stoper la marcaj sau libero.

Rep.: **Amenda de un milion de lei te afectează și pe tine?**

M.G.: Probabil că da, dar până nu intru în drepturi, dacă va fi vreodată, nu cred că voi suporta amenda.

Rep.: **Nu constituie un secret faptul că ești legat afectiv de antrenorul Gigi Borugă. El a încercat să te determine să te pregătești cu echipa?**

M.G.: Bineînțeles, dar până nu mi se lămurește situația nu mă duc, indiferent de consecințe.

Marcel Coraș: "De hotărârea luată în privința mea m-a anunțat Gheorghe Vaczi..."

Rep.: **Consideri că trebuia să se țină o analiză de patru ore ca să fii înlăturat ca jucător de la UTA? Nu puteai să-ți dai seama singur dacă mai poți juca sau nu?**

M.C.: Răspunsurile le dau în calitate de antrenor secund și nu de jucător, deoarece așa aș fi subiectiv! Părerea la care s-a ajuns, o consider ca una pripită, luată sub impresia rezultatului de sâmbăta trecută și de a schimba în bine mersul echipei.

Rep.: **Hotărârea a fost luată de comun acord între antrenorul principal și conducere?**

M.C.: Nu știu! Am fost anunțat după ședință de măsura luată de domnul Vaczi.

Rep.: **Ce vei face în continuare?**

M.C.: Voi rămâne antrenor secund, încercând să ajut la efortul general de a ne salva de retrogradare.

Rep.: **Dar ca și jucător?**

M.C.: Sper că această măsură să fie reanalizată, iar dacă se va considera introducerea mea în teren utilă, voi răspunde imediat.

Rep.: **Dar în cazul în care nu se va întâmpla acest lucru?**

M.C.: M-am gândit la o echipă de divizia B din județul Arad.

Mihai Târlea: "Sunt într-un moment de impas..."

Rep.: **După ce clubul UTA s-a zbătut mult să-ți rezolve transferul de la Sportul Studențesc, acum te vezi pus în fața unui fapt mai puțin plăcut, acela de a fi pe lista de transferuri. Nu ți se pare cam mare "distanța" parcursă de tine în doi ani de zile?**

M.Ț.: Clubul are dreptate până la anumit punct. În cei doi ani de zile am fost folosit pe multe posturi, altfel spus, am fost folosit acolo unde era nevoie. Eu am jucat de la copii vârf de atac. Paradoxal, consider că acest început de campionat, pentru mine nu a fost chiar cel mai slab, străduindumă, acum, aproape de sfârșitul carierei, să-mi aduc aportul la reușitele și așa puține ale echipei. Culmea că am fost printre puținii jucători remarcați de antrenorii echipei, până la acest meci fatal cu F.C. Național.

Rep.: **Insist, de ce crezi atunci că s-a luat această hotărâre? Are o explicație mai profundă sau una superficială, de dragul de a închide gura lumii?**

M.Ț.: Consider că era un fapt premeditat, deoarece atât eu cât și Grad, aveam contracte de joc expirate în vară, care nu ne-au fost reînnoite și tocmai împotriva noastră s-au luat măsuri. Dacă lui Grad i s-au imputat abateri disciplinare în teren și în afara lui (pe acestea din urmă nu le cunosc), mie mi s-au imputat prestațiile slabe, sub așteptări în acest campionat...

Rep.: **Ce înseamnă punerea ta pe lista de transferuri?**

M.Ț.: Mi s-a spus să mă prezint la antrenamente și dacă antrenorul are nevoie de mine, mă poate folosi, iar în cazul în care o echipă se interesează de mine, se vor discuta condițiile de trafisfer.

Rep.: **Pot să-ți spun eu două echipe care s-au interesat de tine: CPL Arad și Motorul CFR Arad ...**

M.Ț.: Deocamdată sunt nehotărât, puțin surprins și a lua o hotărâre într-un moment de impas pentru mine ar fi total hazardat.

Rep.: **Să pun altfel problema. Dacă nu va veni nimeni după tine, cum îți vei duce existența?**

M.Ț.: Sincer să fiu, nu știu. Îmi pui mereu întrebări la care găsesc cu greu răspuns.

Rep.: **Cine crezi că a sugerat măsura în ceea ce te privește pe tine, antrenorul sau conducerea?**

M.Ț.: A fost o ședință la nivelul secției de fotbal, în care s-au dezbătut și s-au luat hotărârile cunoscute de toată lumea.

Rep.: **Te-ai gândit la cariera de antrenor?**

M.Ț.: Da! Am calificarea de instructor sportiv și pe viitor vreau să urmez școala de antrenori. Poate voi avea mai mult noroc în această meserie!

În concluzie, UTA este poate singurul club din lume în care toată lumea își dă demisia, la nimeni nu i se acceptă demisia, nimeni nu e vinovat, doar adversarul este vinovat că obține mereu victoria.

OVIDIU PĂCURARIU

Cifrele etapei

0 - numărul de penalty-uri cu care a fost sancționată Steaua și numărul de lovituri de pedeapsă acordate în favoarea lui Electroputere.

1 - cartonașe roșii în etapa a 9-a (A. Popa - Sp. Studențesc).

6 - numărul loviturilor de la 11 m acordate în ultima etapă (două ratate).

6 - luni de când UTA n-a primit cel puțin 4 goluri într-un meci în deplasare. Ultima oară, 0-6 cu Steaua, la 13 aprilie 1994.

26 - vârsta împlinită de ghanezul Bernard White (Rapid) în ziua etapei.

27 - goluri înscrise în cele 9 partide (în aceași perioadă a anului trecut se înscriseseră 24).

30 - goluri marcate de Basarab Panduru (Steaua) înscrise în cele 115 meciuri în prima divizie.

173 - zile de când Universitatea Craiova n-a mai câștigat la cel puțin 3 goluri diferență pe propriul teren. Ultima oară, la 2 aprilie 1994: Universittatea Craiova - FC Brașov 6-2.

500 - numărul de spectatori care a vizionat meciul Național - Electroputere. Probabil un record mondial negativ în ceea ce privește asistența la un meci al unei echipe care conduce în clasamentul primei divizii!

900 - puncte câștigate de FC Brașov în cei 31 de ani de activitate în prima divizie.

35.600 - spectatori care au urmărit cele 9 meciuri.

Cinci minute decisive...

POLI - UNIREA ALBA IULIA 3-0 (0-0)

Stadion "Silviu Bindea", teren bun, timp frumos, spectatori 3000
Arbitri: V. Ilie - R. Petrovici, C. Fecioru (toți trei din București)
Observator: Gelu Dumitrescu (București)
Cartonașe galbene: E. Marian, Uleșan, Macavei
Cartonaș roșu: Uleșan (min. 62)
POLI: ALMĂȘAN (90, Pârva) - Andreaș - VARGA (cpt.), MĂCAVEI, Stoicov - R. Sandu (46, Contra), VLAICU, CONTESCU, Călin - Kovacs (67, O. Popescu), Băban
Antrenor: C. Rădulescu. Pe bancă: Trandu, Velcea
UNIREA: Filip - BRAN (cpt.) - Dobra, Gh. Mărgineanu, Bran, Pălăceanu - E. MARIAN (85, Mitracu), Ștef, Ciornei, Șipoș - Uleșan
Antrenor: C. Țălnar. Pe bancă: Seliuc, Roman
Au marcat: CĂLIN (min. 57), șut superb din marginea careului, după ce tot el a mai șutat de două ori, în aceeași fază, fiind de fiecare dată blocat; CONTESCU (min. 59), finalizând de la 14 m, o acțiune reușită pe traseul Vlaicu-Băban; VARGA (min. 89), șut senzațional din colțul careului, după ce a fost servit "ca pe tavă" de Șipoș.
Jucătorul meciului: CONTESCU

● Cert este că din august, de când a început campionatul, Poli a câștigat în maturitate. În plus, locul 1 în clasament le conferă acea încredere în forțele proprii, făcându-i să nu se precipite în urma unui 0-0, la pauză, acasă ● Alba-Iulia, deși, ca lot, e departe de echipa de acum doi ani, a apărut bine așezată pe teren, cu accent pe apărare, dar și cu știința ieșirii pe contraatac ● În prima repriză, deci, oaspeții s-au închis bine, ocaziile la poarta lui Filip fiind foarte rare, în plus, cel ce putea deschide scorul a fost Emil Marian, care a pătruns "pe viteză" prin centrul apărării timișorenilor, dar a fost blocat de Almășan ● Cum spuneam, Poli și-a așteptat, cu răbdare, momentul care... s-a prelungit pe durata a cinci minute. Atunci, între min 57 și 62, au "căzut" primele două goluri și Uleșean a văzut al doilea galben ● Până în final, meciul s-a desfășurat într-un singur sens... ● Varga a "căutat" mult poarta lui Filip, din lovituri libere și din acțiune și a reușit în final să "rupă" ghinioanele acestui campionat

DUKI POPOVICI

MINUTUL 91

E. DEMBROVSKI (antrenor secund Poli): **"Am făcut o primă repriză mai slabă datorată cred eu prea marii încrederi în sine. I-am prevenit pe jucători că va fi un meci greu și ați văzut că alba-iulienii au avut două ocazii în prima repriză. În partea a doua, când Contescu a jucat mai central, am câștigat prin creșterea vitezei jocului"**

C. ȚĂLNAR: **"Poli a plecat în acest meci cu prima șansă. Noi am menținut echilibrul în prima repriză, când ne-am închis bine, am reușit un marcaj bun și am avut două contraatacuri periculoase. În partea a doua, am luat două goluri repede și meciul a fost jucat."**

La vale în... Valea Domanului

CSM REȘIȚA - TRACTORUL BRAȘOV 0-0

Stadion Valea Domanului, teren bun, timp frumos, spectatori 300 (dintre care unul cu certitudine a luat bilet: subsemnatul).
Arbitri: A. Huzu (Sibiu) - P. Radu (București), N. Tudor (Brăila).
Observator: Mircea Nești (Oradea).
Cartonașe galbene: Cepoi, Marinescu, Măuță, Masati, Curigan.
C.S.M.: Boșca (cpt.) - D. IANU - C. Cojocaru, Gădăleanu, Calofir - CEPOI, DOANĂ, Șerban, Bica (61, Petrescu) - Szijj, Marinescu.
Antrenor: C. Gal. Pe bancă: Robotin, Roșu, Boltașiu, Torma.
TRACTORUL: DRAGOMIR - Cl. Cojocaru - Isăilă, GALL, Masati - PĂDURARIU, Pancu, Măuță, Mocanu - GNANDT, Brașoveanu (cpt.) (44, CURIGAN).
Antrenor: P. Enache. Pe bancă: Incze, Neferoiu, Dudău, Costache.
Jucătorul meciului: DRAGOMIR.

● Pentru a doua oară, în acest tur, la Reșița, tânăra echipă a lui Paul Enache a demonstrat că-și merită locul în prima parte a clasamentului. ● Și dacă acest corpolent Dragomir a fost învins, în prima etapă, în Govândari, doar prin penalty, în Valea Domanului s-a dovedit imbatabil. ● Reșițenii au fost totuși urmăriți și de ghinion, altfel nu se explică ratările din minutele 2, 4, 8, 10, 12, 14, când șuturile pe spațiul porții (!) ale lui Cepoi și Marinescu au fost toate parate de portarul brașovean. ● Finalul a fost dramatic. Același Dragomir a respins în bară șutul din 6 m expediat de Doană, ca peste două minute, Șerban, scăpat singur cu portarul, să aducă în pragul infarctului banca gazdelor. Culmea e că brașovenii, puteau pleca acasă cu trei puncte, când Curigan a trimis în "transversală", peste Boșca ieșit... să-și ajute coechipierii! ● Rezultatul dezavantajează echipa gazdă, dar la omul sărac... nici propriul teren nu trage. Oricum vinovații de poziția în clasament a reșițenilor nu poartă jambiere... și dacă nici acum nu se iau măsuri radicale de redresare, în Valea Domanului se va vorbi de divizia A din amintiri, așa cum acum se povestește despre divizia națională și o frumoasă și tânără echipă care n-a meritat să retrogradeze.

PETRU FUCHS

MINUTUL 91

PAUL ENACHE: **"Am recuperat ceva din punctele pierdute cu A.S.A. pe teren propriu. Am avut șansă, dar șansa face parte din joc... Mergem mai departe! Vrem să construim o echipă și vârsta jucătorilor reprezintă un suport în accest sens."**

CAROL GAL: **"Exact ca și în jocul cu Corvinul am avut ocazii, dar n-am reușit să marcăm. Este ceva exasperant!"**

Cadou de ziua președintelui

ARMĂTURA ZALĂU - CFR TIM. 0-1 (0-0)

Stadion Armătura, teren tare, cu denivelări, timp rece cu vânt, spectatori 500.
Arbitri: M. Toader - C. Frățilă, G. Boghin (toți trei din Constanța)).
Observator: Victor Ciocan (Bistrița).
Cartonașe galbene: Horvath, Păscuță, Barna, Gligorovici, Stoican, Petre Narcis.
Cartonaș roșu: Gligorovici.
ARMĂTURA: F. Dan - Prosteanu - Păscuță (cpt.), Horvath, Cornaci - Danciu, Munteanu, BARNA, Orosz - Vancea (78, Olteanu), Păturică (52, IEPURE).
Antrenor: V. Stîncel. Pe bancă: Țăranu, Grigorescu, Colibanski.
C.F.R.: Boldoor - ARTIMON - IVAN, BUJOR, PAVLOV, Gligorovici - Stoican (67, Jianu), OTIMAN, VLĂTĂNESCU - SIMCELESCU, Faimoc (46, Petre Narcis).
Antrenor: G. Chimiuc. Pe bancă: Miklos, Foale, Brindesccu.
A marcat: OTIMAN (min. 66) printr-un voleu, la vinclu, din afara careului.
Jucătorul meciului: ARTIMON.

● În lipsa lui Diaconescu și a lui Himcinschi, datorată cumulului de cartonașe galbene, feroviarii au aliniat o linie de fund inedită, cu Ivan și Gligorovici, fundași laterali, și cu Pavlov și ex-craioveanul Bujor, la marcaj, în fața liberoului Artimon. ● Dacă jocul bun în apărare al timișorenilor nu mai prezintă o noutate, în meciul de sâmbătă, în condiții de deplasare, elevii lui Ghiță Chimiuc au contat și în fața porții adverse, prin periculoase contraatacuri declanșate îndeosebi de Vlătănescu. Dar Simcelescu (de două ori, inclusiv un șut în bară), Otiman, N. Petre n-au reușit să finalizeze. ● O imensă ocazie au avut-o și gazdele, dar Vancea, singur cu Boldor, a greșit execuția, de la 4 m! ● Cea mai controversată fază a meciului s-a produs în min. 83, când zălăuanii au reclamat penalty, dar arbitrul a apreciat corect, N. Petre pendulând piciorul, după ce Horvath s-a aruncat "artistic" în careu. ● De remarcat evoluția bună a noilor veniți, de la Universitatea Craiova - Bujor și Jianu. ● O impresie deosebită a lăsat-o și jucătorul gazdelor, Barna, component al lotului U.E.F.A. '95.

CĂLIN PĂLTINEAN

MINUTUL 91

G. CHIMIUC: **"Mă bucură foarte mult această primă victorie în deplasare. Remarc prestația blocului defensiiv central, Artimon, Pavlov, Bujor. Excelentă prestația arbitrului Marian Toader care nu s-a lăsat înșelat de simularea lui Horvath. Dedicăm această victorie președintelui nostru Sava Simcelescu, care azi a împlinit 53 de ani!"**

DIAL☺GURI INERENTE ANGELO FOALE

"Dl. Stadler m-a vrut imediat!"

Rep.: **Astă-vară, când te-ai întors din Germania și ți-ai reluat pregătirile la C.F.R., Poli era interesată de transferul tău. A venit apoi acea nefericită accidentare care te-a ținut un timp departe de gazon. Acum te afli în plenitudinea forțelor, ești golgeterul CFR-ului alături de Otiman și a apărut oferta celor de F.C. Stadler. Cum de-ai ajuns în vizorul acestui club?**

A.F.: Din câte am aflat, formația maghiară a trimis emisari, sesizați de dl. Ștefan Marton, care m-au urmărit într-un joc. Cu Corvinul sau I.C.I.M.

Rep.: **Săptămâna trecută ai fost plecat în Ungaria. Ce s-a stabilit?**

A.F.: Am plecat cu acordul președintelui Simcelescu. Din păcate n-am putut evolua la un amical de probă, clubul maghiar având etapă vineri. Am participat totuși la un antrenament. Antrenorul, un maghiar de origine rusă și directorul tehnic Ion Pătrașcu au rămas totuși cu rezerva de-a mă vedea și la un meci. Ori asta este posibil doar în noiembrie. Pe de altă parte, patronul clubului, dl. Stadler, m-a chemat la el în birou și mi-a spus că mă ia imediat. Dar, se pare, că mai probabilă e prima variantă, care se poate realiza în jurul datei de 15 noiembrie.

Rep.: **Bine, dar în Ungaria mai sunt doar patru etape. Și așa e o perioadă scurtă. Turul se încheie în 26 noiembrie. Dacă clubul maghiar se înțelege, pentru acest final de sezon, cu președintele Simcelescu, să te transfere, ce vei face în primăvară?**

A.F.: Probabil, dacă voi confirma, urmează o renegociere a contractului, până în vară, sau pe doi ani. Oricum nu știu câte etape aș mai apuca să joc în tur.

Rep.: **Tu ai discutat despre condițiile eventualei tale plecări cu dl. Sava Simcelescu?**

A.F.: Dl. Marton a discutat, dar cred că președintele clubului meu, în principiu, ar fi de acord.

Rep.: **Și cum rămâne cu Poli?**

A.F.: Deocamdată n-am primit nici o ofertă de la Poli. Văd că ei continuă să achiziționeze atacanți. L-au luat și pe Săvoiu. Așa că...

Rep.: **Concurență mare...**

A.F.: Concurență e și la C.F.R.! Nu asta-i problema. Deocamdată după mine au venit doar cei de la Kiskörös. La fel de bine putea să vină și Liță Dumitru, de la F.C. Național, care a avut curajul să mă promoveze, la Poli, la vârsta de 15 ani.

SANDU USUSAN

SOLUȚII ȘI... SOLUȚII LA REȘIȚA

Puternic mediatizată, așa-zisa încetare a activității clubului CSM Reșița s-a dovedit a fi, până la urmă, un mic șantaj, menit să atragă atenția factorilor de răspundere din oraș și județ asupra situației existente momentan în cadrul clubului. Așa se face că prefectul județului, împreună cu alte persoane "cu greutate" ale Reșiței, cum sunt președintele Consiliului Județean, șeful Poliției, președintele Fondului Proprietății de Stat județean, reprezentanți ai Direcției de finanțe și prețuri, de la marile întreprinderi și societăți private, s-au întâlnit pentru a analiza situația. După două întrevederi fructuoase, mai ales din punct de vedere al promisiunilor, efectele întârzie să apară.

În ziarul local "Timpul" s-a anunțat inițial că s-a constituit o societate comercială, în frunte cu prefectul județului, știre dezmințită în ziua următoare de același ziar. O rectificare normală, după părerea noastră, pentru că ni se pare cel puțin absurd ca prefectul sau președintele Fondului Proprietății de Stat să fie în fruntea unui S.R.L.

În orice caz, la meciul CSMR - Tractorul, în tribunele stadionului nu i-am zărit pe niciunul dintre membrii noului Consiliu de administrație...

Dacă tot se hotărăște să se treacă la acțiune, considerăm că ar trebui "umblat" la conducerea executivă, a cărei activitate este nesatisfăcătoare. Un nume care ar putea rezolva problema este Mircea Chivu. Întors din Germania, fostul fotbalist și actualul antrenor ar putea reprezenta colacul de salvare atât de necesar acum. Prin competența sa, dar mai ales prin cinstea și corectitudinea care îl caracterizează, el ar putea fi soluția crizei prin care trece CSMR-ul. Problema care se pune este dacă cineva îl va solicita pentru această ingrată funcție? Și dacă va fi solicitat, va răspunde afirmativ?

Până una-alta, prof. Ilie Pătruică, patronul firmei Metalrec, continuă să se poarte cu... mănuși. Adică să ajute boxul reșițean, aflat într-un con de umbră după "explozia Francisc Vaștag", campionul mondial descoperit la Reșița și fructificat de alții. Prof. Pătruică a propus valorificarea a 50 tone de fier vechi de lângă termocentrala de la Anina în folosul Consiliului Județean, beneficiul (circa un milion de lei) urmând a fi folosit pentru susținerea Box-Clubului din Reșița. Însă, așa cum reiese dintr-un articol apărut în același ziar "Timpul", cei de la județ propun preluarea fierului vechi de către Consiliul orășenesc Oravița, prof. Pătruică fiind suspectat că umblă cu... "șopârle".

Iată două variante de redresare a sportului reșițean, niciuna dintre ele nefiind aplicată în practică. Așadar, se ia totul de la început.

Vest Sport

CLASAMENT AII

POLI	10	8	1	28-9	25
TRACTORUL	10	5	3	2	15-7	18
METROM	10	6	0	4	15-8	18
CORVINUL	10	5	2	3	28-11	17
C.A.O.	10	5	1	4	16-11	16
C.F.R. TMS	10	4	4	2	13-9	16
GLORIA REȘ	10	5	1	4	9-14	16
GAZ METAN	10	4	3	3	14-8	15
JIUL PETR.	10	5	0	5	15-16	15
A.S.A.	10	4	3	3	12-15	15
F.C. IEELIF	10	4	2	4	15-12	14
I.C.I.M.	10	4	1	5	9-7	13
UNIREA A.I.	10	3	3	4	6-10	12
UNIREA DEJ	10	3	1	6	11-16	10
C.S.M. REȘ.	10	2	4	4	5-14	10
C.F.R. CLUJ	10	2	3	5	7-15	9
PHOENIX	10	2	3	5	4-18	9
ARMĂTURA	10	0	3	7	7-29	3

CELELALTE REZULTATE

UNIREA DEJ - GAZ METAN 2-0: Pârvu (6), Farkaș (19). Eliminat: Olariu (Unirea) - min. 33
A.S.A. - I.C.I.M. 1-0: Cioloboc II (7)
METROM - GLORIA REȘIȚA 1-0: Beraru (79)
F.C. IEELIF - JIUL PETROȘANI 2-0: Udrea (45), Florescu (46)
PHOENIX - C.F.R. CLUJ 1-0: Iodi (58)
C.A.O. - CORVINUL 0-1: Tetileanu (47)

ETAPA VIITOARE

(sâmbătă, 29 octombrie, ora 11):

Jiul Petroșani - Metrom; Unirea A.I. - Jiul Craiova; Gaz Metan - Poli; Gloria Reșița - C.F.R. Cluj; C.F.R. Tms. - C.A.O.; Corvinul - Unirea Dej; A.S.A. - Phoenix; I.C.I.M. - C.S.M. Reșița; Tractorul - Armătura.

REZULTATE AI

Callatis Mangalia - Poiana Câmpina 1-0; Cetatea Tg. Neamț - Rocar Buc. 3-0; Dacia Pitești - Bucovina Suceava 4-0; Chimia Rm. Vâlcea - Steaua Mizil 5-3; Faur Buc. - Constant Galați 4-0; Flacăra Moreni - Selena Bacău 0-2; Portul C-ța - Acord Focșani 6-1; Metalul Plopeni - Gloria Buzău 2-0; Dacia Brăila - Polit. Iași 1-0.

În clasament: 1. Selena Bacău 22p (21-7); 2. Bucovina Suceava 22p (15-10); 3. Dacia Brăila 18p (25-7) .... 16. Flacăra Moreni 9p (11-16); 17. Gloria Buzău 9p (7-17); 18. Callatis 4p (7-33)

FLASH

ION FLOREA
"Nu ne pierdem speranța"

Dialogul nostru cu Ion Florea, antrenorul echipei Arsenal Reșița, s-a desfășurat în două "reprize": a început sâmbătă, la meciul CSM Reșița - Tractorul și s-a încheiat duminică, după eșecul în fața UMT-ului.

Rep: **Am auzit că Gloria a devenit mai culantă și v-a întins o mână de ajutor...**

I.F.: Într-adevăr, ni i-a împrumutat până în vară pe Dumitru și Radu David, dar ultimul nu va putea evolua în primul joc, făcând întindere la antrenament. Cu aceste două piese ne mai "cârpim" și noi, pentru că lotul este nu numai subțire, ci și rămas în urmă cu pregătirea.

Rep: **Din ce cauză?**

I.F.: În primul rând, noi nu am mai făcut un cantonament din vara lui 1992. Pregătirea pentru actualul sezon a început destul de târziu, pentru că nu se știa dacă vom mai continua sau nu activitatea. În plus, am pierdut câțiva jucători de bază: Iacob și Pereș (Anina), Stan (Germania), Buia, Șola și Stoica (militari în termen), iar Vasiu era mai mult navetist în căutarea unei echipe decât prezent la antrenamente. Să nu uităm apoi că nu suntem în stare să oferim nici măcar o masă jucătorilor, ca să nu mai vorbesc de faptul că ei primesc 60 la sută din salariul lunar din cauza greutăților prin care trece întreprinderea.

Rep: **Și atunci abandonați lupta?**

I.F.: Nici vorbă! Ar fi o mare greșeală, pentru că această echipă a fost și trebuie să fie o rampă de lansare a jucătorilor necesari celor două divizionare A din Reșița.

Rep: **Și care ar fi soluția?**

I.F.: În primul rând să rezolvăm transferările pe care le preconizăm: Zsizsik și Vuia se pregătesc la noi și ar vrea să joace aici. Dacă Poli va cere bani pentru Vuia, atunci lucrurile se complică, pentru că nu avem așa ceva. Se mai ridică și problema lui Marinescu II, pe care noi l-am utilizat în campionatul trecut și care acum face tușa la CSM.

După meciul pierdut contra UMT-ului, antrenorul "tunarilor" reșițeni a mai adăugat: "Ca dovadă că lotul e sărac este faptul că azi (n.r. - duminică) l-am trecut ca rezervă pe Constantin Balaci, deși mai era pe foaia de arbitraj un portar de rezervă, pentru că nu l-am putut utiliza pe Vasiu (cumul de cartonașe galbene) și Șola, care nu a primit învoire de la unitatea unde își satisface stagiul militar. Sigur, cu -5 la "adevăr" va fi destul de greu, dar noi continuăm să sperăm în sprijinul conducerii întreprinderii noastre și în dl. Plesa, managerul unei firme de construcții, care ne-a ajutat și până acum. Credem în continuare în colaborarea loială cu Gloria și CSM, în loturile cărora sunt destui jucători care ne-ar fi nouă utili.

Rep: **Nu ne rămâne decât să vă urăm succes, astfel încât Arsenalul să evolueze și în campionatul viitor în același eșalon!**

A consemnat
PAUL BOCȘANU

FOOTBALL NEWS

● **ANGELO FOALE** a fost solicitat de Stadler Kiskörös, din prima divizie maghiară. Inițial, cei de la FC Stadler l-au dorit în rândurile lor pe Lucian Popescu de la Raba ETO. Numai că cei din Györ sunt hotărâți să-i acorde transferul lui Lucian doar pentru un club din străinătate.

● Mai mult ca sigur, **MIRCEA ASLĂU** (Motorul CFR Arad) va îmbrăca tricoul UTA-ei începând de săptămâna aceasta.

● Se pare că **LUCIAN MANOLE** (Gloria Reșița) va suferi o operație de menisc, motiv pentru care de 3 săptămâni nu a mai apărut în echipa sa. Mijlocașul Gloriei a afirmat că în cazul dacă - Doamne ferește! - va trebui să renunțe la activitatea competițională, ar vrea să devină ziarist sportiv și să colaboreze cu Sport Vest!

● Astăzi, marți 25 octombrie, la sediul FRF are loc examenul de atestare a procuratorilor sportivi. Printre ei se află și timișoreanul Florin Iacob. Numai că, pe lângă alte condiții, FIFA acordă licența doar candidaților care posedă o garanție de 200.000 franci elvețieni, sumă respectabilă chiar și pentru persoanele înstărite din Occident. Întrebarea care se pune e următoarea: valoarea umană nu are nici o importanță, doar contul din bancă?

● Alt jucător al CSMR-ului, **Gheorghe Eusebiu Prosteanu** a fost legitimat la Armătura Zalău. Când? Cum? Pentru ce sumă?

● **CRISTI ALEXANDRU** a fost cedat de Gloria Bistrița (cu care mai are contract un an) clubului german FC Brandenburg, care activează în liga a III-a.

● **ALBERTO FOALE**, după o scurtă vacanță petrecută la Timișoara, datorată unei tendinite, se va întoarce în Germania, urmând să evolueze la SV Ulm. "Manu" a jucat până acum la Mörlenbach SV.

● **DOREL MUTICĂ** și-a reluat pregătirile de aproximativ o lună. Este posibilă reapariția mijlocașului arădean în Divizia națională la începutul lunii noiembrie.

DIVIZIA B SERIA A IV-A
În ultima clipă, dar echitabil...

FC ARAD - CHIMICA TÂRNĂVENI 3-3 (0-2)

Stadion Aris, teren bun, timp frumos, spectatori 500.
Arbitri: S. Costachi (Bocșa) - P. Herghelegiu (Bocșa), M. Lungocea (Caransebeș).
Cartonașe galbene: Câmpian, Madoș, Burescu, Bordi.
F.C. Arad: Sim - Burlan - Blajovici, Bodea, CÂMPIAN - Bugariu (46, Ghe. TEACĂ), MADOȘ, Iancu, Burescu (cpt.) - Barna, Ștefăligă (55, Volocaru).
Antrenor: Fl. Domide. Pe bancă: Tentiș, Abrudean.
Chimica Tîrnăveni: Onese - FURNEA - Bordi, CASONI, Cucerzan - A. Gabor, NISTOR (cpt.), Radu, Olah (83, Florea) - SZASZ, IORGA.
Antrenor: P. Varodi. Pe bancă: Gyulai, Ianc, Balea.
Au marcat: IORGA (min. 4), cu un șut în colțul de sus al porții; CASONI (min. 12), care a profitat de o greșeală a lui Blajovici; IANCU (min. 50), din lovitură de la 11 m, la un fault în careu a lui Onese asupra lui Ștefăligă, care se afla în ofsaid; MADOȘ (min. 55), cu un șut din interiorul careului, la o minge respinsă de defensiva oaspeților; CÂMPIAN (min. 72), care a șutat puternic în bara transversală, mingea căzând după (pe) linia porții; ; FLOREA (min. 90), cu un șut de la 20 m care l-a surprins pe portarul Sim.
JUCĂTORUL MECIULUI: FURNEA.

● Început surprinzător de bun al oaspeților, care au condus cu 2-0, după primul sfert de oră al partidei. ● Treptat jocul s-a echilibrat, gazdele ratând două ocazii mari de gol. ● Oaspeții s-au apărat exact și au contraatacat periculos de fiecare dată. ● De altfel, echipa oaspete a lăsat o bună impresie prin tenacitatea și inventivitatea jucătorilor ei. ● Nici gazdele nu au jucat rău, au desfășurat un joc plăcut ochiului, dar neeficace, uneori plezirist, iar greșelile din defensivă le-au costat mult. ● E greu să mă pronunț dacă al treilea gol al gazdelor a fost sau nu, dar din poziția în care se afla, tușierul M. Lungocea i-ar fi cu siguranță greu să se pronunțe, chiar dacă a arătat imediat centrul terenului...

VARODI: **"Am avut două reprize diferite. În prima am reușit două goluri și ne-am apărat exact, în a doua am primit repede două goluri și ne-am retras prea devreme în defensivă, încercând să păstrăm rezultatul. Arbitrajul ne-a dezavantajat."**

OVIDIU PĂCURARIU

DIVIZIA B SERIA A III-A
O schimbare inspirată

ARSENAL REȘIȚA - UMT 3-4 (3-1)

Stadionul Valea Bârzăviței, teren bun, timp frumos, spectatori 300
Arbitri: Cl. Tripa - V. Ciurescu, D. Herțeg (toți din Arad)
Cartonașe galbene: Păunescu, Vlădia, Radu, Răcelescu
ARSENAL: Benga - Vlădia (cpt.) - TĂNĂSIE, MICU, Căprariu - Bană, Păunescu, Stănescu, Dumitru - Cl. Balaci, Ciocan
Antrenor: Ion Florea. Pe bancă: Stoia, Minea, Mândreci, C. Balaci
UMT: Kaluser - Banu - Răcelescu, AVRAM, UTVINEANTU, Petrov - Sasu (88, Iacobiciu), Rusz, Olariu (46, BOCHIȘ) - Vasco (cpt.), Radu
Antrenor: O. Roșca. Pe bancă: Nistor, Poenaru, Preda
Au marcat: VASCO (min. 15) - care a reluat în poarta goală mingea scăpată de Benga; TĂNĂSIE (min. 19), cu o lovitură de cap, după un corner executat de Stănescu; CIOCAN (min. 25), șut peste portar după o centrare a lui Dumitru; MICU (min39), bine angajat de Tănăsie; BOCHIȘ (min. 65), care a profitat de semiluftul lui Căprariu, înscriind nestingherit; BOCHIȘ (min. 67), cu capul, din plonjon, fructificând centrarea de pe dreapta a lui Răcelescu; VASCO (min. 70), care a preluat mingea bâlbâită de Vlădia.
Jucătorul meciului: VASCO

ION FLOREA: **"Cu o echipă greu încropită și cu pregătirea încă nepusă la punct nu puteam realiza mai mult mai ales că apărarea a gafat pueril"**

O. ROȘCA: **"Le-am cerut la pauză jucătorilor mei să iasă la atac pentru că nu mai aveam ce pierde. Până la urmă, tactica noastră a dat rezultate peste așteptări"**

PAUL BOCȘANU

"Metalul" s-a topit ușor

VULTURII LUGOJ - METALUL BOCȘA 4-1 (2-1)

Stadion "Tineretului", teren bun, timp însorit dar cu vânt, spectatori 400
Arbitri: D. Fâhtână (Turda) - E. Moldovan (C. Turzii), D. Poenaru (Dej)
Cartonașe galbene: Hodoneanțu, Sabaiduc, Ciocoi
VULTURII: ARDELEAN - D. Gabriel - Popeți, CICAL, Bădău (46, Aioanei) - Câmpian (72, Ilici), Hodoneanțu, PODEAN, Nițu, ROTARIU - Iliuță
Antrenor: I. Rotariu. Pe bancă: Bagiu, Craiu, Ploscaru
METALUL: Perian - Trifon - Videscu, Grindeanu, Ciocoi - Caimac (88, Zbenghea), Costescu, Marișescu, Sabaiduc (61, Manea) - CIUCUR, Țigla
Antrenor: F. Portik. Pe bancă: Puscaș, Bosnia, Iavorschi
Au marcat: ROTARIU (min. 15), din lovitură liberă de la 16 m, printr-o execuție pe lângă zid; ILIUȚĂ (min. 35), care a profitat de indecizia portarului Perian; SABAIDUC (min. 39), șut din marginea careului în colțul lung; CICAL (min. 47), reluare cu capul la un corner executat de Rotariu; ROTARIU (min. 64), șut cu stângul de la 14 m.
Jucătorul meciului: ROTARIU

● La stabilirea rezultatului final a contribuit, în mare măsură, forma slabă a portarului Perian ● În faza premergătoare golului 4, al lugojenilor, Țigla a scăpat singur, dar Ardelean a respins salvator. La un eventual 3-2, în min. 64, jocul se putea relansa ● Singurul jucător al oaspeților care a impresionat a fost Cicur ● Victorie facilă a gazdelor în fața unui adversar de la care se aștepta mai mult ● Formă excelentă a lui Rotariu, care a șutat, a driblat, a pasat și și-a împins mereu echipa înainte.

I. ROTARIU: **"Scorul reflectă diferența de valoare. Sunt mulțumit de jocul echipei, care este în creștere. Miercuri, cu UMT-ul, mergem la victorie, în ideea de a ne menține în zona promovării"**

F. PORTIK: **"Victorie meritată a gazdelor, la un scor, totuși, prea mare. Și noi am avut ocazii. Arbitraj corect."**

RAUL SPILLER

Acelaşi "clasic" 2-0...

MINERUL ANINA - ARO CÂMPULUNG 2-0 (2-0)

Stadion "Minerul", teren bun, timp înnorat cu vânt puternic, spectatori 200
Arbitri: T. Gusan - O. Bran, E. Muntean (toți trei din Sibiu)
Cartonașe galbene: Malița, Iorga, Mărgineanțu, Predică, Ion Din
Cartonaș roșu: Malița
MINERUL: Steiner (cpt.) - Lazăr - IACOB, Ghideanu, MALIȚA - Ciurea, PEREȘ (85, Rus), Iorga, COLȚA - Bulle (82, Lala), MĂRGINEANȚU
Antrenor: N. Chirilă. Pe bancă: Avram, Țuțuian, Croitoru
ARO: Anghel - Manolache (cpt.) - Jitaru, Gorgoran, Predică - L. Dumitrescu, Durdum, Ion DIN, Silviu Din (55, Grigore) - MUTU, Sandu Din
Antrenor: V. Ghiță. Pe bancă: Heroiu, D. Dumitrescu, Coman, Stoian
Au marcat: MALIȚA (min. 12), șut dintr-o bucată de la 16 m, după ce apărarea oaspeților a respins o lovitură liberă executată de Iacob; MALIȚA (min. 41), "furând" o minge bâlbâită de Anghel
Jucătorul meciului: MALIȚA

N. CHIRILĂ: **"Am marcat repede și apoi totul a mers de la sine. Le-am rupt elanul cu care au venit"**

V. GHIȚĂ: **"Un meci de campionat. Un meci bărbătesc. Un meci pe contre care, sincer, mi-a plăcut."**

FLORIN NEMEȘ

CLASAMENT BIV

SALONTA	10	7	1	2	18-8 22
SIGHET	10	6	2	2	25-10 20
ZLATNA	10	6	1	3	22-13 19
PAROȘENI	10	6	1	3	20-12 19
OLIMPIA S.M.	10	6	0	4	25-9 18
LONEA	10	5	2	3	16-15 17
MOTORUL	10	5	0	5	19-14 15
CUGIR	10	5	0	5	15-11 15
SĂRMĂȘAG	10	5	0	5	11-14 15
VESTPETROM	10	5	0	5	15-23 15
URICANI	10	5	0	5	13-22 15
TÂRNĂVENI	10	4	2	4	23-16 14
F.C. ARAD	10	4	2	4	18-22 14
LUPENI	10	4	1	5	13-20 13
NEGREȘTI	10	4	1	5	13-21 13
TURDA	10	3	2	5	12-19 11
CAVNIC	10	3	1	6	10-15 10
REGHIN	10	3	1	6	14-21 10
ZALĂU	10	3	1	6	9-18 10
C.P.L.	10	2	0	8	8-16 6

CELELALTE REZULTATE BIV

Metalurgistul Cugir - Laminorul Zalău 2-0; Avântul Reghin - C.P.L. Arad 2-0; Minerul Uricani - Olimpia Satu Mare 2-1; Minerul Lupeni - A.S. Parosșeni 1-0; Sticla Turda - Vestpetrom 2-0; Negrești Oaș - Minerul Sărmășag 2-0; Sighetul Marmației - Minaur Zlatna 1-1; Olimpia Salonta - Minerul Cavnic 2-0.

CELELALTE REZULTATE BIII

Unirea Alexandria - Constructorul Craiova 2-0; Jiul Rovinari - Minerul Mătăsari 1-0; Petrolul Videle - Petrolul Țicleni 3-0; Vega Deva - Minerul Motru 0-2; Drăgănești Olt - Metalurgistul Sadu 3-0; F.C. Drobeta - Minerul Berbești 5-0; Petrolul Stoina - Curtea de Argeș 2-0.

CLASAMENT B III

MOTRU	10	7	1	2	22-5 22
VULTURII	10	5	3	2	18-7 18
STOINA	9	6	0	3	16-8 18
CÂMPULUNG	10	5	2	3	20-9 17
ANINA	10	5	1	4	14-9 16
F.C. DROBETA	9	5	1	3	14-11 16
SADU	10	5	1	4	12-11 16
ROVINARI	10	5	1	4	8-8 16
BOCȘA	10	5	1	4	10-17 16
MĂTĂSARI	10	5	0	5	15-9 15
U.M.T.	10	5	0	5	16-18 15
VIDELE	10	5	0	5	14-16 15
ALEXANDRIA	10	4	2	4	14-13 14
ȚICLENI	10	4	1	5	10-16 13
C. DE ARGEȘ	9	3	1	5	10-13 10
DRĂGĂNEȘTI	9	3	1	5	9-15 10
CRAIOVA	10	3	1	6	11-20 10
ARSENAL	10	3	1	6	11-21 10
BERBEȘTI	10	3	1	6	13-24 10
VEGA	10	2	1	7	11-18 7

ETAPELE VIITOARE BIV

(miercuri, 26 octombrie, ora 15):
Cavnic - Cugir; Zalău - Reghin; C.P.L. - Uricani; Olimpia S.M. - Motorul; Lonea - Lupeni; A.S. Parosșeni - Turda; Vestpetrom - Negrești Oaș; Sărmășag - F.C. Arad; Chimica Târnăveni - Sighet; Zlatna - Salonta

(duminică, 30 octombrie, ora 11):
Reghin - Cugir; Uricani - Zalău; Motorul - C.P.L.; Lupeni - Olimpia S.M.; Turda - Lonea; Negrești Oaș - A.S. Parosșeni; F.C. Arad - Vestpetrom; Sighet - Sărmășag; Salonta - Târnăveni; Zlatna - Cavnic.

ETAPELE VIITOARE BIII

(miercuri, 26 octombrie, ora 15):
Curtea de Argeș - Alexandria; Constr. Craiova - Rovinari; Mătăsari - Arsenal; UMT - Vulturii; Bocșa - Videle; Țicleni - Anina; ARO Câmpulung - Vega; Motru - Drăgănești Olt; Sadu - F.C. Drobeta; Berbești - Stoina.

(duminică, 30 octombrie, ora 11):
Rovinari - Alexandria; Arsenal - Constr. Craiova; Vulturii - Mătăsari; Videle - UMT; Anina - Bocșa; Vega - Țicleni; Drăgănești Olt - ARO Câmpulung; F.C. Drobeta - Motru; Stoina - Sadu; Berbești - Curtea de Argeș.

MINICRONICĂ SUBIECTIVĂ
MOT. CFR ARAD - PARÂNGUL LONEA 3-1

Augustin Felician Petrușca (procuror criminalist-șef, președintele de onoare al clubului Motorul CFR Arad): **"Joc frumos, curat, cu multe faze de poartă. Băieții noștri au marcat trei goluri spectaculoase, frumusețea surprinzându-mă și pe mine. Au înscris: Toderaș, Aslău, Cristea.**

Formația utilizată: Tapoș - Niță - Dehelean, Micula - Bulzan (Buteriță), Adolf, Aslău, Cristea, Moghioroș - Arhilie, Toderaș (Hidiș)."

O.P.

C ARAD

SURPRIZA DE LA INEU

TRICOUL ROȘU BLĂNARUL ARAD - INDAGRARA ARAD 3-0 (0-0). Debutul nu a lăsat să se întrevadă victoria categorică a gazdelor. Prima repriză a fost una liniștită, cu câteva ocazii de gol ratate de ambele părți. ● Repriza secundă a fost mai bogată în evenimente. ● După o mare ratare a lui S. Lingurar, gazdele marchează primul gol prin antrenorul-jucător O. Nadiu care a reluat cu capul o minge centrată de Răduț. ● Gazdele forțează ritmul partidei și Revnic reia din vole cu piciorul stâng, o centrare ideală a lui Livciu, mărind diferența la două goluri. ● Ultimul gol a fost marcat de Molnar în urma unei acțiuni personale. ● Portarul oaspeților Bujor, a fost eliminat deoarece a oprit mingea cu mâna în afara careului mare. Livciu de la gazde se afla în ofsaid în momentul șutului la poartă. Au arbitrat bine: M. Tiderici - P. Bândea, C. Vida.

Tricoul roșu - Blănarul Arad: Szabo - Roșca - MOLNAR, Bodea, Kiss, REVNIC - Sanislav, O. NADIU (cpt.), RĂDUȚ (Topor) - Livciu, Cociuban (Vasiu).

Indagrara Arad: Bujor - Vișan (cpt.) - S. Lingurar, Danci (Adamcsik), Suliucean - Drăgan, PAL, E. Filip (Vida), Dascăl (Gheorghe) - I. ARDELEAN, A. Filip.

CRIȘUL CHIȘINEU CRIȘ - ȘIRIANA ȘIRIA 4-0. Scorul este exagerat față de disputa din teren. ● Gazdele s-au impus în repriza a doua. ● Au marcat: Pleșa, Gomoi (2), Drăgan ((un tânăr de 15 ani - fiul antrenorului). Au arbitrat: M. Bondar - N. Dehelean, M. Negru.

VICTORIA NĂDLAC - ȘOIMII LIPOVA 1-0. Partidă aprig disputată. Gazdele s-au impus greu, marcând golul victoriei în min. 75 prin Mazich. ● Mițiți de la oaspeți a fost eliminat pentru proteste. ● De remarcat că gazdele au avut două bare, oaspeții trei bare. ● Au arbitrat: D. Ologeanu - A. Parasca, I. Vas.

F.C. INEU - TELECOM ARAD 0-1. Oaspeții au câștigat datorită golului lui Keleman, înscris în ultimele zece minute de joc. Cu această victorie, telefoniștii se mențin în apropierea liderului. Până mai ieri jucător al echipei din Ineu, Ionuț Popa, actualul antrenor al Telecomului și-a învins fosta echipă... Au arbitrat: D. Ologeanu - C. Tiulea, M. Berindei.

VALCO ZĂBRANI - GLORIA ARAD 2-0. Joc frumos, victorie meritată a gazdelor. Au arbitrat bine: D. Ologeanu jr. - V. Toderiči, Ghe. Toderici.

UNIREA ȘOFRONEA - CFR ARAD 1-0. La scorul 0-0, oaspeții au ratat o lovitură de la 11 m prin Medve. Imediat gazdele au reușit golul victoriei. Au arbitrat: C. Racz - M. Hălmăjan, I. Branc.

AGRO CURTICI - ȘOIMII PÂNCOTA 1-0. Gazdele au protestat vehement în min. 44 invocând un penalty. În repriza secundă Blidaru a readus liniștea în tabăra gazdelor marcând golul victoriei. Au arbitrat: M. Gornic - A. Mercea, M. Axente jr.

MUREȘUL ZĂDĂRENI - VULTURII ȘOCODOR 1-1. Vulturii au condus la pauză, egalarea survenind în repriza secundă. Arbitri: E. Arsa, M. Tănăsescu și L. Buda.

■ **OVIDIU PĂCURARIU**

CLASAMENT

CHIȘINEU CR.	10	7	0	3	31-14	21
TELECOM	10	6	1	3	16-9	19
TR. ROȘU	10	6	1	3	19-16	19
INDAGRARA	10	5	1	4	16-19	16
LIPOVA	10	5	0	5	31-15	15
CFR ARAD	10	5	0	5	20-9	15
NĂDLAC	10	4	3	3	19-19	15
ȘOFRONEA	10	5	0	5	19-25	15
ZĂBRANI	10	5	0	5	16-22	15
PÂNCOȚA	10	4	2	4	10-9	14
ZĂDĂRENI	10	4	2	4	15-19	14
INEU	10	3	4	3	11-8	13
GLORIA ARAD	10	3	2	5	11-14	11
SOCODOR	10	3	2	5	17-23	11
CURTICI	10	2	3	5	12-24	9
ȘIRIA	10	1	3	6	7-24	6

ETAPA VIITOARE (29 - 30 octombrie): Șiriana Șiria - Victoria Nădlac; CFR Arad - Crișul Chișineu Criș; Gloria Arad - Unirea Șofronea; Telecom Arad - Valco Zăbrani; Vulturii Socodor - F.C. Ineu; Indagrara Arad - Mureșul Zădăreni; Șoimii Pâncota - Tricoul Roșu Blănarul Arad; Șoimii Lipova - Agroindustrial Curtici.

C TIMIȘ

LIDERUL A FOST ÎN... "PLOPI"

UNIREA TOMNATIC - OBILICI SÎNMARTINU SÎRBESC 1-1 (0-0). Au marcat: Kovacs (80), respectiv Filimon (50).

Partida a fost plăcută, antrenantă, cu multe faze spectaculoase realizate de ambele părți. Victoria a "plutit", pe rând, deasupra... ambelor părți. Gazdele, lăsând impresia că sunt într-o vizibilă revigorare a efectivului, au prestat un joc ambițios, îndârjit, născut din dorința de victorie. Victorie care n-a fost, deoarece în față s-a aflat o echipă mai matură, disciplinată tactic, cu mai multă experiență competițională.

Au arbitrat: G. Cutean - G. Stănescu, I. Popa.

UNIREA: Popa - STOIANOV - Hiticaș, Iovănescu, GOJE - Pleșa (30, Crăciun), Cîmpan (60, Lup), BĂRBĂTAȘ, BUTAȘ - Deac (cpt.), KOVACS.

OBILICI: Albulescu - ROȘU - Dan, Durigon, Mihai - CORCOVEANU, PAVEL, FILIMON, SAMARGI (cpt.) - Micu (60, Roșca), MALAC (80, Jurcă).

PETRE NICULESCU (președinte Tomnatic): **"Consider rezultatul echitabil, mai ales că pe lângă victorie au trecut ambele echipe."**

ROMEO MALAC (antrenor Sînmartin): **"A fost un meci spectaculos, al cărui rezultat putea fi în favoarea oricărei echipe. Arbitraj foarte bun."**

MODERN - FURNIRUL DETA 4-0 (2-0). Au marcat Wucinger (3), Gomboș.

CARMIN MATULA (antrenor Modern): **"Acest meci îl consider ca pe un vis frumos. Suntem o echipă care-și vede cinstit de treabă, în ciuda zvonurilor de tot felul!"**

Arbitri: I. Lazăr, I. Imirean, D. Polk.

A.S.A. LUGOJ - AZUR 1-1 (1-0). Au înscris: Păsulă, respectiv Boca.

Arbitri: N. Istrat - A. Onaca, F. Lup.

UNIREA PECIU NOU - TIMIȘUL ȘAG 0-0.

VIOREL VIȘAN (antrenor Șag): **"Nu am făcut un joc deosebit față de altele jucate în deplasare. Rezultatul îl consider echitabil.""**

Au arbitrat: G. Stoicovici - T. Pîrlea, K. Cusca.

ELBA - BANCOM COMLOȘU MARE 4-1 (1-0). Au marcat: Hausller (2), Iovan, Tutunaru, respectiv Cuibaș.

TIGĂ GORDUNA (antrenor Elba): **"Sunt mulțumit și de rezultat și de pofta de joc a băieților, mai ales în repriza a doua."**

Arbitri: M. Petcu - D. Candit, P. Pecarov.

TIMPURI NOI GIARMATA - UNIREA SÎNNICOLAUL MARE 2-1 (2-0). Au înscris: Barc (2) - Căprărescu. Revenirea lui Constantin Deliu la conducerea tehnică a echipei, precum și aducerea mereu tânărului Mircea Barc la echipa din Giarmata pare o inspirație dătătoare de speranțe la.... timpuri noi.

Arbitri: I. Hîrșoveanu - D. Poenar, F. Velimirovici.

TEHNOLEMN - ELECTRICA 1-1 (0-1). Au marcat: Bledea (11 m), respectiv Pelici.

GIGI LEU (organizator competiții Electrica): **"Singurul lucru pe care-l pot spune despre acest meci e că arbitrajul prestat de Ion Manole și Doru Verdeș a fost penibil."**

MIHAI FIRU (organizator competiții Tehnolemn): **"Consider rezultatul echitabil. Părerea mea este că în unele faze au greșit arbitrii, dezavantajând ambele formații."**

Au arbitrat: I. Manole - I. Munteanu, D. Verdeș.

LAMINORUL NĂDRAG - AUTO F.Z.B. 3-2 (1-1). Meci disputat duminică, deoarece echipa timișoreană nu s-a putut deplasa la Nădrag, șoseaua fiind blocată de... Raliul Auto al Banatului.

Au marcat: Stincuță (2), Colcovan - Crișan, Todea.

Arbitri: C. Furdea - I. Juravle, M. Bolgiu.

ȘOIMII TEXTILA - DACIA a dost amânnat pentru 1 noiembrie datorită manevrelor militare de la Marea Neagră!!!

■ **DAN GÂRLEA**

CLASAMENT

DETA	12	8	2	2	28-11	26
ȘOIMII TEX.	11	7	2	2	35-20	23
NĂDRAG	12	7	2	3	26-18	23
ȘAG	12	6	4	2	19-8	22
MODERN	12	7	1	4	27-17	22
SÂNICOLAU	12	7	1	4	21-21	22
TOMNATIC	12	6	2	4	21-19	20
OBILICI	12	6	1	5	27-24	19
ELECTRICA	12	5	4	3	19-17	19
DACIA	11	5	2	4	20-19	17
AUTO FZB	12	4	1	7	19-17	13
TEHNOLEMN	12	3	4	5	13-18	13
PECIU NOU	12	4	1	7	13-19	13
LUGOJ	12	3	4	5	12-22	13
ELBA	12	4	1	7	20-33	13
AZUR	12	3	2	7	17-29	11
COMLOȘ	12	2	1	9	13-24	7
GIARMATA	12	2	1	9	10-24	7

ETAPA VIITOARE (sâmbătă, 29 octombrie, ora 11); Sânnicolaul Mare - Modern; Comloș - Giarmata; Auto FZB - Elba, Șag - Nădrag; Azur - Peciu; Dacia - Lugoj; Sânmartin - Șoimii Textila; Electrica - Tomnatic, Deta - Tehnolemn.

FOOTBALL NEWS

C - TIMIȘ

■ **VALENTIN IGNA,** fiul reputatului Ion Igna, nu va arbitra până la finele turului diviziei C! Motivul: Refuzul de a oficia la meciuri de categorie inferioară, acceptându-le doar pe cele de C.

■ **UN NOU CURS** de arbitri de fotbal a început cu 77 de participanți. Cel mai tânăr este CRISTIAN COBLIȘ, recomandat de arbitrul Gheorghe Cutean, cel mai vârstnic, DAN GÂRLEA, recomandat de asociația arbitrilor.

■ **ADI UDRESCU,** deși nu mai are nici o atribuție la Unirea Tomnatic, a exclamat la ușa arbitrilor (după partida Tomnatic - Sînmartin): **"Regret că nu mi-se recunosc meritele după ce am activat 16 ani la această echipă!"**

ILIE RACABEU (organizator competiții la Unirea Tomnatic), prezent în aceeași împrejurare: **"Există indivizi care, fără jenă, afirmă că au trăit pentru fotbal. De ce nu recunosc că, de fapt, au trăit... din fotbal?!"**

PETRE NICULESCU (președintele Unirea Tomnatic): **"La noi s-au schimbat multe. În primul rând cei angrenați în susținerea acestei echipe sunt civilizați, serioși și cu mult bun simț..."**

■ **MIRCEA BARC** s-a transferat, săptămâna trecută, de la Dacia la Giarmata, încercând să pună umărul la redresarea acestei din urmă echipe. S-a întors și antrenorul **CONSTANTIN DELIU,** deși nu-l prea... lasă nevasta!

■ **CORNEL FĂNIȚĂ, CORNEL AVRAM, DANIEL ONACA, VALENTIN IGNA, GABI STOICOVICI, DAN POLK** sunt arbitri care vor susține, în zilele de 25 și 26 octombrie, examenul de promovare în lotul B. Succes tuturor!

■ **SEBASTIAN ISTRATE,** jucătorul de la Nădrag care l-a lovit pe Cristian Iorga (Elba), la partida Nădrag - Elba, a fost suspendat pe șase etape. Decizia a fost luată după două săptămâni! Asta pentru că observatorul n-a... observat nimic.

■ **FIBIȘ**-ul a fost exclus din campionatul județean după incidentele petrecute etapa trecută. Jucătorii FIT DUMITRU, ALBA VASILE și PETRUȘ DUMITRU au fost scoși din viața sportivă.

■ După ce în partida **PARȚA - TABAC,** Sorin MINDA a lovit cu pumnul un adversar, iar Gabriel TAMAȘ și Gh. RUS l-au lovit pe arbitrul COSTEL DOBRIȘAN, comisia de disciplină a A.J.F. Timiș a hotărât:
- Omologarea rezultatului cu 0-3.
- Amendarea Asociației Sportive din Parța cu 25.000 lei.
- Suspendarea jucătorilor Minda și Rus pe câte șase luni.
- Suspendarea jucătorului Tamaș pe doi ani.

■ La partida **I.M.A.I.A. - SZEK & WIK,** din campionatul municipiului, jucătorii echipei oaspete Ion PANDURU și Liviu CIORTAN l-au lovit cu pumnii pe același arbitru COSTEL DOBRIȘAN.

Ca urmare, Panduru și Ciortan au fost suspendați pentru un an, iar jucătorul Iosif PIEPTĂNARU, tot de la Szek & Wik a fost suspendat, și el, pentru patru etape.

C - ARAD

■ **UN MOMENT AMUZANT,** dar cu învățăminte în partida Tr. roșu Blănarul - Indagrara Arad. La scorul de 1-0, la o lovitură liberă în favoarea oaspeților, un spectator a fluierat imitându-l pe arbitru. Vișan, căpitanul de echipă al oaspeților, a prins mingea cu mâinile crezând că a fluierat arbitrul. Normal M. Toderici a acordat lovitură liberă împotriva echipei oaspete.

Tot în timpul acestei partide s-a petrecut un fapt mai puțin obișnuit: oaspeții au efectuat două schimbări ale jucătorilor de câmp. În acel moment, portarul Bujor a fost eliminat, ei uzând de cea de a treia schimbare: a mai ieșit un jucător de câmp și a intrat portarul de rezervă, ceea ce a ridicat semne de întrebare, spulberate de Dan Ologeanu, care a afirmat că schimbarea a fost făcută în spiritul regulamentului.

■ **RASPUȚIN**

C CARAȘ

Etapa a 10-a a Diviziei C Caraș-Severin a programat nu mai puțin de patru derby-uri. Cel mai important joc al etapei a avut loc la Oțelu Roșu, unde metalurgiștii din localitate, lideri după 9 etape, i-au întâlnit pe urmăritorii lor din clasament, cei de la Caromet Caransebeș. Victoria a revenit gazdelor cu scorul de 1-0. Coborând pe treptele clasamentului, și echipele de pe locurile 3 și 4 s-au întâlnit între ele: Minerul Moldova Nouă - Metalul Topleț 2-1. Și la Zăvoi, pădurarii i-au avut ca adversari pe colegii lor de clasament, UCMR. Deci, Foresta Zăvoi - Voința UCMR Oțelu Roșu 0-0. Ultimul derby a adus față în față echipele clasate pe ultimele locuri: Hercules Băile Herculane - Energia Poiana Mărului 1-3, meci în care s-a consemnat prima victorie din acest campionat a jucătorilor de la Energia. În rest, rezultate scontate, poate mai puțin diferența mare cu care s-a încheiat partida de la Caransebeș. Iată și celelalte rezultatele ale etapei: Muncitorul Reșița - Minerul Oravița 4-1, CFR Caransebeș - Comerțul Moldova Nouă 8-0, Minerul Cozla - Mundus Caransebeș 3-3, Bistra Glimboca - Minerul Nera Bozovici 0-1.

CLASAMENT

METALUL O.R.	10	8	1	1	20-3	25
MINERUL M.N.	10	7	0	3	30-10	21
CFR C-SEBEȘ	10	6	2	2	24-9	20
CAROMET	10	6	1	3	27-8	19
BOZOVICI	10	6	0	4	17-14	18
MUNCITORUL	10	5	2	3	22-11	17
COZLA	10	5	2	3	23-15	17
TOPLEȚ	10	5	2	3	22-16	17
ORAVIȚA	10	5	1	4	20-22	16
MUNDUS	10	4	2	4	13-13	14
GLIMBOCA	10	4	1	5	13-17	13
VOINȚA UCMR	10	2	3	5	10-17	9
ZĂVOI	10	2	2	6	14-28	8
COMERȚUL M.N.	10	2	0	8	11-33	6
HERCULANE	10	2	0	8	14-39	6
POIANA MĂR.	10	1	1	8	8-33	4

T~SHIRT COMPANY

SOC. ROMÂNO-GERMANĂ S.R.L.
1900 TIMIȘOARA, STR. PARIS NR.2A
TEL/FAX 056/ 190656 - 056/ 190128

Vindem en gros la cele mai scăzute prețuri din oraș următoarele produse:

case de marcat "WALTHER ER 220 R" cu 8 raioane și TVA (programabil) + role de hârtie
- tricouri uni negre; - tricouri imprimate pe fond alb; - tricouri imprimate pe fond negru
- pantofi de damă
- vitamine: multivitamine, vit. "C", calciu, magneziu; - ceaiuri reci cu arome de: lămâie, piersică, fructe de pădure; - cacao granulată.

Oferim servicii pentru imprimerie textilă pe orice suport, cu modelele noastre sau ale clientului.

MAGNET

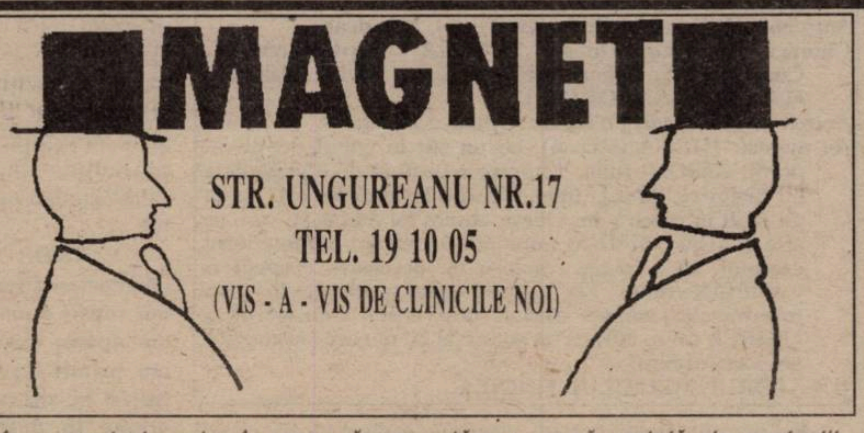

STR. UNGUREANU NR.17
TEL. 19 10 05
(VIS - A - VIS DE CLINICILE NOI)

Vă invităm în magazinul nostru în care vă prezentăm o gamă variată de confecții, pentru femei și bărbați, din țară și import, la prețuri avantajoase:

■ rochii de gală și de seară - unicate - ultima modă (combinații din dantelă, mătase naturală, catifea, taft)
■ pulovere cu broderie spartă
■ costume femei din stofă de lână
■ bluze "PIERRE GARDIN"
■ pardesie și baloane moderne
■ cămăși bărbătești, de sezon și de gală, import Italia
■ pantaloni bărbătești, diferite culori
■ cizme (femei și bărbați) din piele
■ parfumuri, import Franța
■ cosmetice din import și indigene ("FARMEC" și "COLGATE")
■ pantofi import Franța

ORAR ZILNIC 11 - 18.

ITALIA — IL GRANDE RITORNO DI BOSKOV

Au fost destule motive pentru care meciul Milan-Sampdoria era considerat capul de afiș al etapei. La gazde evolua Gullit, cel care a încântat publicul genovez în sezonul trecut, în timp ce în trupa lui Eriksson au fost prezenți Evani (13 sezoane sub tricoul luiMilan), Zenga și Ferri, foști interiști și vechi rivali ai rosso-nerilor. Capello nu i-a putut alinia pe Maldini și Tassotti (ambii indisponibili, ultimul pentru o perioadă de 20 zile), astfel încât Alessandro Costacurta a fost nevoit să joace fundaș stânga! Partida, disputată pe un timp ploios și pe un teren greu, a dezamăgit însă, fazele de poartă fiind rare. În consecință, scor alb, înregistrat ultima dată pe San Siro, între cele două echipe, la 1 ianuarie 1989. Și "diavolul" n-a marcat de 270 minute (incluzând și întâlnirea cu AEK Atena)!

Bomba era să explodeze pe Olimpico. Lipsită de 6 titulari, recuperându-l totuși pe căpitanul Giannini, Roma s-a văzut condusă de Cagliari (ultima victorie în cetatea

ROBERTO BAGGIO a spart gheața, marcând primul gol în actuala ediție, după o așteptare de 189 de zile!

eternă - în ediția 1968-69, scor 4-1) și doar minutele de prelungire acordate de arbitrul Ceccarini au salvat-o de primul eșec al sezonului. Era minutul 93 și Fonseca a catapultat balonul în bară, iar Balbo, pe fază, a marcat al 6-lea gol al său din actuala ediție. Eliminat: Sanna, de la oaspeți, pentru două galbene (min. 88).

Mult a avut de suferit și Parma în cel de-al 63-lea derby al regiunii Reggio Emilia. Elevii lui Scala au fost conduși 47 de minute de cenușăreasa Seriei A și doar penalty-ul imaginar dictat de găzdarul Bettin (31 de meciuri arbitrate, 20 de succese ale gazdelor, 9 remize și doar 2 victorii ale echipelor vizitatoare) i-au ajutat să se instaleze pe primul loc al clasamentului!

Alte două fruntașe au obținut victorii "fuori casa". Juventus a triumfat acolo unde n-a pierdut niciodată, la Cremona, iar Roberto Baggio a marcat în campionat, după o "secetă" de 6 luni (ultimul gol - la 17 aprilie, 6-1 cu Lazio). Golul lui Vialli, înscris după o spectaculoasă foarfecă, a fost cel mai frumos al etapei.

Lazio le-a administrat băieților lui Scoglio prima înfrângere la Genoa, de la 30 ianuarie încoace (0-4 cu Parma). O curiozitate: Paolo Negro a marcat al 2-lea gol în 2 jocuri, asta după ce fundașul biancazzurrilor a înscris în celelalte 77 de partide disputate pe scena primei divizii doar alte 2 goluri!

Acceptând oferta lui Napoli, pentru 350 milioane de lire, Vujadin Boskov (63 de ani) revine spectaculos în "Il Calcio"! Victoria categorică a elevilor săi în fața lui Bari a însemnat al 100-lea succes pentru antrenorul sârb în Italia, în cele 247 de partide în care a condus pe Ascoli, Sampdoria și Roma. A fost al 7-lea eșec consecutiv al pugliezilor pe stadio San Paolo, acolo unde au marcat ultimul gol în ediția 1959-60, pierzând cu 2-1!

Tot o victorie la 3 goluri diferență a izbutit și Fiorentina și, bineînțeles, de pe lista marcatorilor n-a lipsit Gabriel Batistuta (a 8-a realizare a sezonului).

Inter, fără olandezii Jonk și Bergkamp, dar cu Sosa și Pancev, a fost dominată de Foggia, dar a scăpat cu fața curată, fiind singura echipă care n-a primit gol afară! De altfel, tradiția le este net favorabilă nerazzurrilor: din 1964 încoace - 21 de jocuri, 8 remize și doar o înfrângere (2-3, acum 30 de ani), golaveraj 48-16!! De la gazde a lipsit rusul Kolyvanov, indisponibil cam 6 luni.

Abedi Pelé a marcat primele goluri în Italia, iar Lucescu a pierdut al 4-lea joc în deplasare. Au evoluat Sabău și Lupu, dar "rândunelele" au rămas din nou în inferioritate numerică, Borgonovo fiind eliminat în min. 68.

CREMONESE - JUVENTUS 1-2: Pedroni (80) - Vialli (39), R. Baggio (43).
FIORENTINA - PADOVA 4-1: Di Mauro (31), R. Costa (52), A. Carbone (55), Batistuta (58 - penalty) - Balleri (27).
FOGGIA - INTER 0-0.
GENOA - LAZIO 1-2: Marcolin (65 - penalty) - Negro (78), Signori (87).
MILAN - SAMPDORIA 0-0.
NAPOLI - BARI 3-0: M. Agostini (43 și 75), B. Carbone (90 - penalty).
PARMA - REGGIANA 2-1: D. Baggio (61), Branca (79 - penalty) - Futre (14).
TORINO - BRESCIA 2-0: Abedi Pelé (57 și 74).
ROMA - CAGLIARI 1-1: Balbo (90) - Bisoli (57).

ETAPA VIITOARE: **Bari - Genoa; Brescia - Fiorentina; Cagliari - Torino; Inter - Reggiana; Juventus - Milan; Lazio - Cremonese; Padova - Foggia; Parma - Roma (televizat de Tele+2 și DSF); Sampdoria - Napoli.**

Mâine se vor disputa jocurile retur din optimile Cupei. Partidele cele mai echilibrate: Inter - Milan (în tur 2-1), Piacenza - Lazio (2-3) și Sampdoria - Fiorentina (1-2).

SERIE B:

ACIREALE - VICENZA 0-0. Oaspeții au ratat un penalty prin Lopez în min. 45. ASCOLI - PIACENZA 0-2 (0-2). A doua victorie externă consecutivă a liderului. Au marcat: Inzaghi (15), De Vitis (21). ATALANTA - PESCARA 2-0 (0-0): Ganz (62), Vecchiola (82): COMO - ANCONA 1-3 (1-1). O nouă înfrângere pe teren propriu pentru echipa lui Tardelli; COSENZA - CESENA 0-0. A 4-a remiză în deplasare a oaspeților! ANDRIA - SALERNITANA 1-1 (0-0): Ianuale (79) - Grimaudo (67). LECCE - PALERMO 1-7 (1-4)!! Sicilienii au fost la un pas de a egala cea mai categorică victorie în deplasare din istoria Seriei B: Reggiana - Roma 0-7, la 11 mai 1952, iar Campilongo, autorul a 5 goluri, s-a apropiat și el de un record, realizat de Moretti, care a înscris 8 goluri în jocul Catanzarese - Cagliari, scor 10-0, disputat la 4 martie 1934! Au marcat: Campilongo (5, 17, 27, 44 și 76), Petrachi (50), Rizzolo (63), respectiv Biondo (15). UDINESE - LUCCHESE 0-0; VENEZIA - CHIEVO 0-2 (0-1): Cossato (57), Spatari (90). A 3-a victorie în deplasare a nou promovatei!! VERONA - PERUGIA 0-0.

■ SANDU USUSAN

CALCIO Serie A

PARMA	7	5	1	1	14-7	16
ROMA	7	4	3	0	13-5	15
LAZIO	7	4	2	1	15-7	14
JUVENTUS	7	4	2	1	8-4	14
FIORENTINA	7	3	3	1	13-9	12
FOGGIA	7	3	3	1	10-6	12
SAMPDORIA	7	3	2	2	11-4	11
MILAN	7	3	2	2	5-5	11
TORINO	7	3	1	3	8-9	10
BARI	7	3	1	3	5-7	10
INTER	7	2	3	2	6-4	9
CAGLIARI	7	2	3	2	7-6	9
GENOA	7	2	2	3	10-12	8
NAPOLI	7	2	2	3	11-15	8
CREMONESE	7	2	0	5	6-11	6
PADOVA	7	1	1	5	6-19	4
BRESCIA	7	0	2	5	3-11	2
REGGIANA	7	0	1	6	4-14	1

CALCIO Serie B

PIACENZA	8	4	4	0	9-1	16
ANCONA	8	4	2	2	18-11	14
VERONA	8	3	5	0	7-3	14
CESENA	8	3	4	1	10-4	13
ANDRIA	8	3	4	1	12-7	13
LUCCHESE	8	3	3	2	9-9	12
CHIEVO	8	3	2	3	9-6	11
UDINESE	8	2	5	1	8-5	11
VICENZA	8	2	5	1	4-2	11
PERUGIA	8	2	5	1	6-5	11
VENEZIA	8	3	2	3	6-5	11
COSENZA	8	2	4	2	6-6	10
PALERMO	8	2	3	3	10-7	9
ATALANTA	8	2	3	3	7-11	9
ACIREALE	8	2	3	3	4-8	9
SALERNITANA	8	2	2	4	6-10	8
COMO	8	2	2	4	4-12	8
ASCOLI	8	1	3	4	5-10	6
PESCARA	8	1	3	4	6-13	6
LECCE	8	0	4	4	4-15	4

ANGLIA — ÎN MOSS SIDE, ILIE A DAT DOUĂ GOLURI ȘI O BARĂ

Fără Cantona, Giggs și captain Bruce, Manchester United a tinut piept Barcelonei (2-2), miercurea trecută, la Old Trafford, într-un meci superb, eminamente ofensiv. Duminică, tot fără Giggs, "diavolii roșii" i-au spulberat pe vicecampionii imbatabili până atunci acasă, Blackburn Rovers, tocmai în fieful acestora: ROVERS - MAN. U. 2-4: Warhurst (13), Hendry (47) - Cantona (45, penalty), Kanchelskis (48, 82), Hughes (62). Meciul a fost însă marcat decisiv de decizia eronată a centralului Gerald Ashby, care, în min. 45, la 1-0 pentru Rovers, a dictat penalty și eliminarea din joc a norvegianului Henning Berg (B.R.), la intrarea corectă a acestuia, la balon, în duelul cu atacantul Lee Sharpe (MU). Transformând penalty-ul, Cantona a schimbat cursul unui meci dominat categoric de Rovers și a dar un puternic imbold colegilor săi, în vederea viitoarelor jocuri: cu Newcastle (miercuri, în turul 3 al Cupei Ligii, COCA COLA Cup, în deplasare și sâmbătă, în campionat, acasă), Barcelona (miercurea viitoare, pe Nou Camp), Aston Villa (sâmbăta viitoare) și Man. City (joi, 10.11). Mai mult, Cantona & Co. i-a detronat pe Blackburn de pe locul 3, ținând astfel aproape de cele două neînvinse ale acestuis sezon, Newcastle (14 victorii și 2 egaluri, în total), și Nott'm Forest.

ASTON VILLA - NOTT'M FOREST 0-2: S. Pearce (secunda 35, din penalty!, la faultul lui Barrett asupra lui Roy), Stone (76).

NEWCASTLE - SHEFFIELD W. (cu Dan Petrescu rezervă) 2-1: S. Watson (35), Cole (37) - Taylor (57).

In rest... ARSENAL - COVENTRY 2-1: Ian Wright (13, 32) - Wegerle (81, din penalty). 31.898 fani au asistat la un record remarcabil: al zecelea meci consecutiv al tunarilor cu Ian Wright pe lista marcatorilor, fapt nemaiîntâlnit la Highbury din 1931 (autorul - David Jack)!

CHELSEA - IPSWICH 2-0: Wise (75), Shipperley (85).

CRYSTAL PALACE - EVERTON 1-0: Preece (52).

LIVERPOOL - WIMBLEDON 3-0: McManaman (21), Fowler (36), Barnes (63).

NORWICH - QPR 4-2: Robins (46), Bowen (53), Sheron (59), Devon White (64 - autogol) - Barker (24), Gallon (62). Trist debut pentru Seb Djkstra, olandezul din poarta QPR-ului.

WEST HAM - SOUTHAMPTON 2-0: M. Allen (49), M. Rush (64).

Și, în fine, în Moss Side, cartier din estul Manchesterului, la Maine Road, din 1923 casa lui Man City, în fața a 25.500 de spectatori, Ilie Dumitrescu a înscris ambele goluri ale lui Tottenham, a avut și o bară, dar nu a putut împiedica primul succes al lui Man. City din ultimele 7 dispute directe cu echipa sa: MAN. CITY - TOTENHAM 5-2: Walsh (ex-Tottenham, 16, 45), Quinn (41), Lomas (52), Flitcroft (79) - Dumitrescu (30, din penalty, la faultul portarului Dibble asupra lui Klinsmann; 46). Klinsmann este la al cincilea meci consecutiv în ligă fără gol marcat, iar defensiva lui Spurs este cea mai slabă din Premier League, Ian Walker (22 ani, fiul lui Mike, contestatul antrenor al codașei Everton) încasând 23 goluri, în lipsa goal-keeper-ului titular, norvegianul Eric Thorstvedt. Băieții lui Ardiles vor juca mâine (miercuri) la codașa ligii a II-a, Notts County (0-0 cu Derby, duminică și fără vreo victorie acasă în acest sezon!), în turul III (16-imi) al Cupei Ligii, COCA COLA Cup, iar sâmbătă, cu West Ham, în ligă.

GOLGETERI (în campionat): 9 goluri - Sutton (21 ani, Blackburn), Fowler (19, Liverpool), Wright (30, Arsenal); 8 goluri - Cole (23, Newcastle), Walsh (32, Man. City). Din totalul celor 342 goluri înscrise, 47 au fost realizate de străini (Klinsmann - 7, Roy, Cantona, Kanchelskis - 5, Rössler, I. Dumitrescu - 4 etc.)

■ MIHAI COMȘULEA

Premier League

NEWCASTLE	11	9	2	0	29-10	29
NOTT'M F.	11	8	3	0	25-11	27
MAN. UTD.	11	7	1	3	19-9	22
BLACKBURN	11	6	3	2	23-12	21
LIVERPOOL	10	6	2	2	24-10	20
NORWICH	11	5	2	4	12-10	19
CHELSEA	10	6	0	4	20-13	18
MAN. CITY	11	5	3	3	21-16	18
ARSENAL	11	5	2	4	16-12	17
LEEDS UTD.	10	4	3	3	13-11	15
SOUTHAMPT.	11	4	2	5	17-19	14
WEST HAM	11	4	2	5	7-11	14
SHEFFIELD	11	3	3	5	14-20	12
COVENTRY	11	3	3	5	13-20	12
ASTON VILLA	11	2	4	5	11-16	10
CRYSTAL PAL	11	2	4	5	7-14	10
LEICESTER	10	2	3	5	13-21	9
WIMBLEDON	11	2	3	6	8-18	9
TOTTENHAM*	11	4	2	5	18-23	8
QPR	11	1	4	6	15-22	7
IPSWICH	11	2	1	8	10-21	7
EVERTON	11	0	3	8	7-23	3

* echipă penalizată cu 6 puncte

SPANIA — VALDANO ÎN DERUTĂ, GALICIA ÎN EXTAZ

Înaintea meciului cu Compostela cei 90.000 de suporteri prezenți pe Santiago Bernabeu nu-și puneau decât problema scorului. Cu atât mai mult cu cât în echipa Realului și-a făcut reintrarea și Fernando Redondo (argentinianul a atins de 52 de ori mingea, a recuperat 21 de baloane, a pasat de 4 ori la adversar și a comis 2 faulturi). Dar gazdele au jucat la valoarea lor doar 20 de minute, după care au decepționat. Partida a avut totuși două momente inedite. În min. 20 arbitrul de centru s-a accidentat fiind înlocuit cu "rezerva" Gonzales Diaz (30 de ani). Cu 7 minute înainte de final, antrenorul Jorge Valdano, preocupat peste măsură de rezultat l-a înlocuit pe Luis Enrique cu Dubovski și astfel în "11"-le albilor au evoluat 4 străini (pe teren se aflau deja Zamorano, Laudrup și Redondo) lucru nepermis de regulament în Spania. După doar 60 de secunde, Valdano sesizează eroarea și-l retrage pe Dubovschi, Realul terminând partida în 10. În cazul în care oaspeții ar depune contestație partida s-ar rejuca pe teren neutru. Dar la scorul de 1-1 ne îndoim de acest lucru.

O victorie fragilă a obținut și Barca, mai ales că oaspeții au evoluat din min. 66 în inferioritate numerică. Hagi a intrat în ultima jumătate de oră în locul lui Stoichkov, care joacă prea mult cu gândul la golul 100 pe care ar urma să-l înscrie. De remarcat faptul că Tenerife încă n-a câștigat un joc oficial pe Camp Nou, mulțumindu-se doar cu o victorie în trofeul Juan Gamper!

După 32 de ani a sosit momentul ca Valencia să piardă la Coruna! Gazdele au dorit nespus de mult să se revanșeze după egalul din ultima etapă din ediția trecută, care i-a costat pierderea titlului. De altfel, suporterii vicecampionilor au lansat în teren, hârtii pe care au fost imprimate bancnote de 1000 de pesetas o aluzie la faptul că Valencia ar fi primit o recompensă în bani din partea catalanilor pentru punctul cucerit în campionatul trecut!! Aceeași pătimași suporteri au cerut ca penalty-ul de care au beneficiat idolii lor să fie executat de Djukici, cel care a ratat o asemenea lovitură în chiar ultimul minut, în sezonul trecut.

Și o curiozitate: Julio Salinas a plecat de la Barcelona, fiind eterna rezervă a unui bulgar și a unui brazilian (Stoichkov și Romario). În Galicia stă din nou pe tușă și cei care-l țin pe bancă suspinelor sunt tot un bulgar și un brazilian: Kostadinov și Bebeto!

În rest să mai consemnăm faptul că Betis a pierdut primul joc pe teren propriu, Bilbao (fără 8 titulari, cu toții accidentați) continuă să câștige, Atletico Madrid încă n-a cucerit nici un punct în deplasare, iar Espanol n-a reușit decât o remiză la Logrones, fiindu-i însă refuzat un penalty clar, la faultul comis asupra lui Răducioiu.

BETIS - ZARAGOZA 0-1: Higuera (87).

BARCELONA - TENERIFE 1-0: Bakero (5). Eliminat: Felipe (66, T.).

ALBACETE - SANTANDER 2-0: Morientes (48), Oscar (58). Eliminat: Merino (14, S.).

ATH. BILBAO - GIJON 2-0: Mendiguren (9), Garitano (62, penalty).

CORUNA - VALENCIA 3-1: Donato (17 - penalty), Bebeto (51 și 65) - Roberto (54).

CELTA - ATL. MADRID 1-0: Losada (16).

LOGRONES - ESPAÑOL 1-1: Matute (46) - Jose Maria (62).

OVIEDO - SEVILLA 1-0: Prosinecki (10). Eliminați: Prieto și Moya (60 și 88' - ambii S.)

REAL - COMPOSTELA 1-1: Amavisca (4) - Ojen (55).

VALLADOLID - SOCIEDAD 1-1: Alberto (12) - Karpin (81). Eliminat: Imaz (69 - S.)

■ GHIȚĂ OCHIȘOR

Primera Division

CORUNA	8	5	3	0	15-8	13
REAL	8	5	2	1	17-6	12
ZARAGOZA	8	5	2	1	16-10	12
BARCELONA	8	5	1	2	15-9	11
ATH. BILBAO	8	4	2	2	7-8	10
BETIS	8	3	3	2	13-5	9
TENERIFE	8	3	3	2	9-6	9
GIJON	8	4	1	3	10-13	9
ESPANOL	8	2	4	2	12-9	8
VALENCIA	8	4	0	4	11-11	8
CELTA	8	2	4	2	6-9	8
ALBACETE	8	2	3	3	11-12	7
SEVILLA	8	2	3	3	3-7	7
COMPOSTELA	8	2	3	3	7-12	7
VALLADOLID	8	2	3	3	5-12	7
SOCIEDAD	8	2	2	4	8-11	6
ATL. MADRID	8	2	1	5	14-13	5
OVIEDO	8	2	1	5	9-14	5
SANTANDER	8	1	2	5	7-11	4
LOGRONES	8	0	3	5	3-12	3

GERMANIA — FOȘTII JUVENTIȘTI L-AU ÎNVINS PE TRAPATTONI!

Giovanni Trapattoni, cel mai aureolat antrenor din "Il Calcio", nu se simte în largul lui la München. Bavarezii au suferit al doilea eșec în cele 10 etape scurse, în fața liderului, echipă în care evoluează și doi dintre foștii elevi ai lui Trap de la Juventus: Möller și Julio Cesar. Cei prezenți pe Westfalenstadion n-au avut ce regreta, cu toate că au înfruntat o ploaie înfrozitoare. Jocul a fost deosebit de antrenant, ambele combatante ratând ocazii incredibile (arbitrul a refuzat și 3 penalty-uri, 2 gazdelor), oaspeții atacând în ultimele secunde cu tot efectivul, chiar și cu portarul Oliver Kahn! A fost a 2-a înfrângere a münchenezilor în ultimele 11 partide diputate la Dortmund.

Celălalt joc, așteptat cu mare interes, s-a încheiat nedecis, ce-i drept, și cu concursul diavolilor lui Lautern, care au irosit o sumedenie de ocazii, cehul Kuka fiind campionul ratărilor. Albverzii lui Rehhagel au marcat la singura mare șansă pe care au avut-o!

Administrându-le celor din Duisburg a 8-a înfrângere consecutivă, băieții lui Stepanovici au urcat pe poziția a 3-a.

Tot o victorie în deplasare a izbutit și M-gladbach, la Hamburg (identică cu cea realizată în sezonul 1988-89), unde gazdele nu au mai cunoscut eșecul din 23 aprilie! Hanseaticii au cedat în final, când evoluau în 9 oameni, Bach și Băron fiind eliminați, iar goalkeeper-ul lor, legendarul Uli Stein, nu s-a putut bucura așa cum se cuvine la împlinirea vârstei de 40 de ani!!

Prima victorie din acest sezon au repurtat-o leii münchenezi, care au spulberat team-ul lui Volker Finke, revelația de până acum a campionatului.

Tot cu un scor categoric a cedat și KSC la Stuttgart, stadionul Gottlieb Daimler nefiind un loc propice pentru Winnie Schäfer și ai săi, ei nereușind nici o victorie în ultimii 10 ani!

Jan Furtok, după ce a marcat pe Național, în poarta Rapidului, a găsit drumul spre gol și în Bundesliga, după aproape un an!

În fine, FC Köln, a câștigat în sfârșit acasă, după 2 eșecuri consecutive, deși a jucat din min. 38 în zece, Rolff fiind eliminat, iar Bayer Uerdingen a rămas în continuare fără victorie pe teren propriu.

FC KÖLN - BOCHUM 2-1: Rudy (5), Polster (32 - penalty) - Wegmann (25).

HAMBURG - M-GLADBACH 1-2: Băron (16) - Wynhoff (62), Kastenmaier (86).

MÜNCHEN 1860 - FREIBURG 4-0: Trares (4), Winkler (35, 82), Bodden (65)

STUTTGART - KARLSRUHE 4-0: Krause (5), Bobici (42), Kögl (54 - penalty), Dunga (80).

FRANKFURT - DRESDEN 2-0: Furtok (46), Yeboah (54).

UERDINGEN - SCHALKE 1-1: Heintze (59) - Thon (55).

DUISBURG - LEVERKUSEN 0-2: Lenhoff (44), Völler (49).

DORTMUND - BAYERN 1-0: Riedle (79).

K-LAUTERN - BREMEN 1-1: Kuka (61) - Bestciastnii (73).

■ HORST SZEIBERT

BUNDESLIGA

DORTMUND	10	7	2	1	26-10	16
BREMEN	10	6	3	1	19-12	15
L-KUSEN	10	4	4	2	21-13	12
M-GLADB.	10	4	4	2	19-13	12
BAYERN	10	4	4	2	20-15	12
STUTTGART	10	5	2	3	21-17	12
FREIBURG	10	5	2	3	19-15	12
K-LAUTERN	10	4	4	2	17-13	12
HAMBURG	10	5	2	3	16-12	12
KARSLRUHE	10	4	3	3	19-18	11
FRANKFURT	10	3	4	3	12-16	10
SCHALKE	10	2	5	3	12-13	9
DRESDEN	10	3	2	5	11-16	8
KÖLN	10	2	4	4	16-22	8
UERDINGEN	10	1	5	4	9-14	7
TSV 1860	10	1	3	6	10-18	5
BOCHUM	10	2	1	7	10-25	5
DUISBURG	10	0	2	8	7-22	2

UNGARIA — UJPEST STOPATĂ DE ROMÂNI!

Ujpest, lidera campionatului, a pierdut primul joc tocmai la Györ, în fața unei echipe care n-a mai cunoscut victoria de 5 etape. Eroii acestui frumos succes au fost românii Lucian Popescu (pasă de gol și faultat în careu la golul doi) și Miriuță, cel care a transformat penalty-ul.

O altă echipă cu români în lot și pe banca tehnică, FC Stadler, a învins-o pe Csepel, la Budapesta, formație ce-i are în componență pe Azoiței și Pena, a căror incursiuni s-au izbit de libero-ul Oprișan, din nou foarte bun. De remarcat că autorul golului, Hleba, manifestându-și prea tare bucuria, a văzut al doilea cartonaș galben și automat pe cel roșu!

Continuă marșul militarilor budapestani. Kispest a obținut a 5-a victorie consecutivă și amenință acum poziția concitadinei Ujpest! Bekescsaba a suferit prima înfrângere în deplasare.

Campioana en-titre a zdrobit-o pe Zalaegerszeg, grație zilei de excepție a lui Fülle, autor a 4 goluri.

Partida Vasas-Ferencvaros s-a disputat luni, după închiderea ediției. Apropo de Fradv, să consemnăm faptul că Neagoe, unul dintre cei mai buni jucători ai alb-verzilor, n-a putut face deplasarea la Porto, în meciul din Cupa Cupelor, pentru că și-a uitat pașaportul acasă!

Miercuri se va disputa restanța Parmalat - FC Stadler.

NAGYKANISZA - BVSC DREHER 2-1: Filipovici (61), Fejer (88) - Komody (12).

KISPEST - BEKESCSABA 2-1: Szenti (28 - autogol), Hamar (74) - Kulcsar (18).

RABA ETO - UJPEST 2-0: Argyelan (4), Miriuță (27 - penalty).

PECS - PARMALAT 2-0: Niederbacher (30 și 37).

CSEPEL - STADLER 0-1: Hleba (72).

VAC - ZALAEGERSZEG 5-2: Fülle (32, 58, 80 și 86), Nyikos (51) - Preisinger (60 și 64).

DEBRECEN - SOPRON 1-0: Sandor (80 - penalty).

■ ȘTEFAN MARTON

N.B.1

UJPEST	11	9	1	1	37-13	28
KISPEST	11	8	2	1	27-11	26
FERENCV.	10	7	1	2	25-14	22
BEKESCS.	11	5	4	2	22-17	19
BVSC	11	5	1	5	22-18	16
VAC SAMS.	11	4	3	4	19-17	15
PECS	11	4	3	4	13-18	15
CSEPEL	11	4	2	5	8-7	14
RABA ETO	11	4	2	5	13-13	14
DEBRECEN	11	4	2	5	12-19	14
ZALAEGER.	11	4	2	5	16-26	14
NAGYKAN.	11	4	1	6	12-27	13
VASAS	10	3	1	6	16-19	10
STADLER	10	3	1	6	9-12	10
SOPRON	11	2	2	7	19-26	8
PARMALAT	10	0	4	6	9-21	4

ÎNTRE CERERE ȘI OFERTĂ...

Multe ar fi de spus după ultima miercure europeană, după care lamentările, în ceea ce ne privește, au atins limita apogeului... și poate că este adevărată constatarea amară conform căreia Europa nu ne vrea. Acuma nici nu știu cât de conformă cu realitatea este această constatare, nu știu, adică, în ce măsură figurăm noi în schema câștig-pierdere a unei industrii care investește numai și numai în folosul rentabilității. S-ar putea ca aici să fie cheia enigmei. Pentru că, nu-i așa, rămâne o enigmă lipsa de reacție în fața unui furt dovedit, unui furt comis la lumina feerică a nocturnei unui stadion numit așa: al luminii!

Mi-am adus aminte astfel de reflecțiile cu voce tare făcute de un coleg de breaslă la conferința de presă organizată după meciul Steaua - Hajduk de la București. Deci, organizare sub egida forului european. peste tot, ecusoane UEFA, sacouri cu însemnele respective, oameni de ordine la tot pasul, ce mai, nu mișcai în front fără să ți se ceară fel de fel de acreditări, tichete etc. Ceea ce l-a făcut pe respectivul să exclame, vădit iritat: "**Dacă tot**

CÂINII LATRĂ, CARAVANA TRECE...

de Miki Junea

s-a făcut stăpână UEFA pe-aici, ar fi bine să ne spună domnii respctivi de ce tolerează astfel de arbitraje penibile?" Las la o parte faptul că arbitrajul de la București, cu câteva scăpări de formă, n-a fost nici pe departe atât de scandalos precum cel de la Lisabona! I s-a răspuns sec: UEFA dirijează tot, pentru că UEFA dă banii! Dacă vreți, ceva în genul lozincilor din perioada stalinistă: "**Cadrele** hotărăsc totul".

Deci, UEFA dă banii. Constatarea a făcut-o nimeni altul decât antrenorul Stelei, Țiți Dumitriu. Acești bani provin din marile investiții ale fiecărui club occidental cu pretenții. Din cele văzute pe acolo, nu este greu să-ți dai seama că fotbalul este în primul rând o industrie. Un club nu este de sine stătător, ci există având în spate o mare afacere. Dar acestea sunt chestiuni paradiscutate și nu revin asupra lor. Cel mai important este faptul că noi cunoaștem foarte bine cifrele de-a dreptul ametitoare care se pun la bătaie în scopul performanței. Cunoaștem sumele investite, cunoaștem salariile jucătorilor, primele de joc, ce mai, totul. Dovezi? Deschideți și răsfoiți orice publicație sportivă autohtonă și o să vă convingeți.

Ce se întâmplă însă cu situația internă? Poate cineva să afirme cu date concrete cât anume investesc cluburile noastre, cu pretenții, evident, la fiecare început de sezon? Cunoaște cineva salariile jucătorilor și primele de joc? Admitem că salariile ar fi confidențiale. În regulă. Dar noi nu știm nici măcar care este grila de evaluare a jucătorilor în perioada de transfer. Ce să mai vorbim de transferări, care se fac absolut aiuristic, de-am ajuns ca într-o etapă de divizie națională, un jucător să fie legitimat la două cluburi!!! Știm că pe căi oficiale nimeni nu dă nimic. Suntem săraci, n-avem bani, cam asta este placa. Bine, dar de unde vin totuși fondurile care asigură existența fotbalului? Și nu numai a fotbalului. Noi ajungem să avem o idee despre sumele vehiculate pe la cluburi doar când se publică rezultatele unor anchete privind corupția pe la Dinamo sau FC Bihor (am dat două exemple actuale)..!

Vedeți, Steaua a reușit să spargă plafonul cu ani în urmă. După care, nici măcar n-a avut unde să-și primească pleiada de ziariști europeni, veniți să vadă la fața locului cine găzduiește Cupa Campionilor. Sediul clubului era deja obiectiv supus demolării, iar protocoalele se făceau într-o cazarmă în Ghencea, cu paturi de fier și vopsea cazonă...

Și totuși, nu încerc să scuz, dar nici să acuz. Doar să găsesc niște explicații pe un traseu în care, vrem, nu vrem, constatăm că o cerere fără ofertă este imposibilă. Din nefericire, deocamdată, oferta n-o facem noi...

POST SCRIPTUM LA CUPELE EUROPENE

Pe Old Trafford nu se câștigă!

Echipele din "Il Calcio" au făcut din nou legea în Europa. În partidele disputate în cadrul etapei a 3-a în Liga Campionilor, a optimilor Cupei Cupelor și a șaisprezecimilor Cupei UEFA (jocurile tur), cele 6 formații italene au obținut 3 victorii și tot atâtea remize, deși 5 dintre ele au evoluat în deplasare, adversarele lor nereușind să marcheze decât un gol. O comportare meritorie au avut-o și francezii care au pierdut două jocuri din cele 5 disputate (Olimpique Marseille și Bordeaux). Au dezamăgit de această dată team-urile din Bundesliga, care au izbutit doar o victorie și 2 remize, suferind 3 înfrângeri!

LIGA CAMPIONILOR

8 jocuri - 3 victorii gazdele, 4 remize, o victorie a oaspeților
16 goluri marcate, 9 gazdele, 7 oaspeți

Performera etapei din Champions Leaque poate fi considerată campioana Franței, care a realizat a 5-a victorie consecutivă, dacă ținem cont și de cele 2 din turul preliminar!

Paris S.G. este a 2-a echipă franceză care obține 2 victorii pe terenul formațiilor din fostul URSS, după FC Nantes, care a învins la Moscova pe Dinamo și Spartak (2-0 în C2 1979-80 respectiv 1-0 în C3 1985-86).

În 1956 Manchester United debuta în competițiile europene, zdrobind-o pe teren propriu cu 10-0 pe Anderlecht Bruxelles!! Au trecut de atunci 38 de ani și "Red devils" încă nu a cunoscut vreun eșec pe Old Trafford, în cele 53 de meciuri disputate, englezii impunându-se de 39 de ori, remizând de alte 14 ori. Meciul cu F.C. Barcelona a fost, fără îndoială cel mai spectaculos din C1.

Ceilalți diavoli, cei din Milano, au fost o umbră a magnificului unsprezece care a surclasat-o în urmă cu 154 de zile, tot la Atena, pe Barca, în finala ediției trecute. Nici acum italienii n-au părăsit capitala elenă înfrânți, ei necunoscând încă insuccesul în fața formațiilor grecești (2-2 și 3-1 cu Olimpiakos în 1959-60 și 2-2 și 3-0 cu PAOK în 1973-74), dar nu-și mai pot permite de acum nici un pas greșit.

A 9-a prezență a unei formații din Germania la Moscova a coincis cu punctul smuls în extremis de Bayern, dar palmaresul jocurilor susținute de reprezentantele Bundesligii în capitala Rusiei este foarte modest: 6 eșecuri, o remiză și doar o victorie, Eintracht Frankfurt (6-0, cu Dinamo Moscova).

În fine, marcând primul gol în Ligă, după aproape 270 de minute, militarii bucureșteni n-au putut evita înfrângerea la Lisabona, dar o contribuție aparte la acest eșec l-a avut și englezul Elleray, care a demonstrat că uneori și arbitrii europeni pot fi la fel de penibili ca și cei din Madagascar sau Papua Noua Guinee!

Grupa A

Manchester Utd. - Barcelona 2-2; I.F.K. Göteborg - Galatasaray 1-0					
Manchester	3	1	2	0	6-4 4
IFK Göteb.	3	2	0	1	5-5 4
Barcelona	3	1	1	1	5-5 3
Galatasaray	3	0	1	2	1-3 1

Grupa B

Dinamo Kiev - Paris S.G. 1-2; Spartak Moscova - Bayern 1-1					
Paris S.G.	3	3	0	0	6-2 6
Bayern	3	1	1	1	2-3 3
Din. Kiev	3	1	0	2	4-5 2
Spartak	3	0	1	2	4-6 1

Grupa C

Benfica - Steaua 2-1; Hajduk - Anderlecht 2-1					
Benfica	3	2	1	0	5-2 5
Hajduk	3	2	1	0	3-1 5
Steaua	3	0	1	2	1-3 1
Anderlecht	3	0	1	2	2-5 1

Grupa D

A.E.K. Atena - Milan 0-0; Casino - Ajax 0-0					
Ajax	3	2	1	0	4-1 5
A.E.K.	3	0	2	1	1-2 2
Casino	3	0	2	1	0-3 2
Milan*	3	1	1	1	3-2 1

* Echipă penalizată cu 2 puncte

CUPA CUPELOR

8 jocuri - 4 victorii gazdele, 2 remize, 2 succese ale oaspeților
22 goluri marcate, 14 gazdele, 8 oaspeți

Surprinzătoare remiza obținută de austriecii de la Austria Viena la Londra (este primul punct reușit de o formație austriacă pe teren englez, după 10 tentative eșuate), precum și proporțiile scorului cu care s-a impus Real Zaragoza la Prešov, în fața echipei care a eliminat-o pe Dundee United! Victorii liniștitoare au repurtat FC Porto și Sampdoria. Lipsită de Roberto Mancini (suspendat), Doria a câștigat în fața echipei care a cucerit de 18 ori campionatul Elveției, conform pronosticului dat de căpitanul ei, în dimineața meciului, grație golurilor marcate de ceilalți 3 "M" ai formației: Melli, Mihajlovici, Maspero.

Rezultate: **FC Porto - Ferencvaros 6-0; FC Bruges - Panathinaikos 1-0; Beșiktaș - Auxerre 2-2; Feyenoord - Werder 1-0; Chelsea - Austria Viena 0-0; Brondby - Arsenal 1-2; Tatran Presov - Zaragoza 0-4; Sampdoria - Grasshoppers 3-0.**

CUPA UEFA

16 jocuri - 8 victorii gazdele, 5 remize, 3 victorii oaspeții
33 goluri marcate, 20 gazdele, 13 oaspeți

Formațiile italiene, abonate de câțiva ani la acest trofeu, s-au impus net în dublele confruntări cu suedezii și portughezii. Echipa fraților Orhan, care a marcat 5 goluri dinamoviștilor bucureșteni, a reușit o frumoasă victorie în fața englezilor de la Aston Villa, a 3-a ispravă a unei trupe turcești în confruntările cu reprezentativele Angliei, a 2-a a lui Trabzonspor!! (Fenerbahce - Manchester City 2-1, în 1968-69, în Cupa Cupelor și Trabzonspor - Liverpool 1-0, în 1976-77, în Cupa Campionilor).

Rapid București a mai îmbunătățit puțin palmaresul cam șifonat al întâlnirilor cu echipele germane: 28 de jocuri, 6 victorii, 5 remize și 17 înfrângeri; 2 calificări ale echipelor românești, 11 ale germanilor!!

Partidele din C3 au fost în general echilibrate, doar în patru cazuri realizându-se victorii la două goluri diferență.

REZULTATE: **K-lautern - Odense 1-1; Admira Wacker - Cannes 1-1; Rapid - Frankfurt 2-1; Honved - Leverkusen 0-2; Newcastle - Bilbao 3-2; Katowice - Bordeaux 1-0; Trabzonspor - Aston Villa 1-0; Sion - Marseille 2-0; Dinamo Moscova - Real Madrid 2-2; Tyrol - Coruña 2-0; Nantes - Tekstilcik 2-0; Slovan Bratislava - Dortmund 2-1; AIK Stockholm - Parma 0-1; Trelleborg - Lazio 0-0; Boavista - Napoli 1-1; Maritimo - Juventus 0-1.**

Săptămâna viitoare se vor dispută partidele etapei a 4-a din Liga Campionilor și returul în Cupa Cupelor și UEFA.

■ **SANDU USUSAN**

CIUGULIND DINTR-O SĂPTĂMÂNĂ

Extraordinară performanță în lumea ciclismului: elvețianul Tony Rominger (33 de ani), câștigător al ultimelor 3 ediții a Turului Spaniei, La Vuelta, a corectat sâmbătă, pe velodromul acoperit din Bordeaux, recordul mondial al orei, ridicând "ștacheta" la incredibilul 53,832 Km/h, cu 792 metri rulați în plus față de vechiul record, de la 2 septembrie '94, de pe aceeași pistă, aparținând spaniolului Miguel Indurain. Este pentru a doua oară, după 1913, când recordul mondial a fost doborât de 3 ori în același an, reamintindu-vă că în luna aprilie, scoțianul Graeme Obree doborâse recordul stabilit în iulie '93 de englezul Chris Boardman. Dealtfel, aceste 4 nume sunt unicele capabile să intre și în continuare în istorie, îmbunătățind un nou record. Boardman, Obree, Indurain sau, încă o dată, Rominger? Sau rusul Evgheni Berzin, câștigătorul lui Giro d'Italia '94, va izbuti vreun miracol?

GOAL TROTTER

UEFA a dat publicității clasamentul FAIR-PLAY, întocmit pe baza comportării sportive la nivelul echipelor de club, respectiv naționale, din soccerul european, consecința cea mai importantă fiind obținerea unui loc în plus în Cupa UEFA 1995-96, de către federațiile de la Londra (ANGLIA), Oslo (NORVEGIA), Luxemburg, ocupantele primelor 3 locuri ale clasamentului.

Comentând puțin această ierarhie, este remarcabilă restaurația imaginii, foarte șifonate, la Heysel '85, a fotbalului englez, considerat până de curând "huliganul" Europei, datorită comportării violente a fanilor lui Liverpool la acea finală de tristă amintire, cu Juventus, în CCE, din primăvara lui '85. Urmarea "dezastrului" Heysel e arhicunoscută și a fost arhicomentată: suspendarea pe o perioadă de 5 ani a tuturor echipelor de club engleze din competițiile europene, decizie a UEFA care venea într-un moment în care Anglia era în fruntea ierarhiei europene a cluburilor, alinia 4 echipe în UEFA și deținea, prin Everton Liverpool, Cupa Cupelor.

Într-un fel, actualul clasament FAIR-PLAY face puțină dreptate fotbaliștilor insulari: ce vină a avut, de exemplu, team-ul Everton, în fața celor de la UEFA, pentru bestialitățile unor dezmoșteniți ai soartei, și nicidecum așa-ziși fani ai lui Liverpool? Câștigătoarea CC și a campionatului englez în ediția 1984-85 n-a avut drept de participare în CCE '85-86, echipa s-a dezmembrat în timp și a urmat declinul, ale cărui cele mai acute faze se manifestă tocmai astăzi: lanternă în Premier League!

Punem punct apreciind că deși ierarhia FAIR-PLAY întocmită de UEFA are cu siguranță o notă de subiectivism, spiritul sportivității trebuie încurajat și întronat pe toate arenele bătrânului continent, de la Istanbul și până la Lisabona.

BASCHET

DE ACUM ÎNCEPE GREUL

DIVIZIA A

Dacă în precedentul meci disputat la Timișoara, contra sibienilor, studenții au obținut victoria în ultimele secunde ale meciului, de data aceasta problema învingătorului nu s-a pus nici un moment. Și asta pentru că gazdele și-au luat de la început rolul în serios, semn că s-a învățat ceva din experiența meciului amintit. De data aceasta UNIV. ELBA - FARUL 94-87 (61-41). Cele numai 7 puncte diferență înregistrate la finalul jocului pot fi explicate prin introducerea în teren a tuturor jucătorilor echipei locale, înscriși pe foaia de arbitraj. Elba continuă să conducă în clasament, numai că următoarele trei etape sunt "de foc", constituind o sesiune de examene pe care studenții au obligația să o treacă, pe cât posibil, cu note maxime. Așadar, 29 octombrie Steaua - Elba; 5 noiembrie: Elba - "U" Cluj; 12 noiembrie: Dinamo - Elba, un program cu adevărat extrem de solicitant. În meciul de sâmbătă punctele timișorenilor au fost reușite de: Ionescu 24, Sere 15, Ilici 14, Scobai 14, Ciosici 11, Bîcov 10, Bolcu 2, Bota 2 și Olaru 2. Celelalte rezultate ale rundei: Soced - Rapid 80-88, Sportul Studențesc - Dinamo 60-75, Universitatea Bihor Oradea - "U" Cluj 59-102, CSU Forest Sibiu - Progresul Ploiești 87-79. Meciul Westpetrom Arad - Steaua s-a disputat ieri, după închiderea ediției.

Clasament

ELBA	6	6	0	529-424	12
DINAMO	6	6	0	464-378	12
SIBIU	6	5	1	540-457	11
STEAUA	5	4	1	417-345	9
"U" CLUJ	6	3	3	451-413	9
PLOIEȘTI	6	3	3	445-451	9
RAPID	6	3	3	474-484	9
FARUL	6	3	3	473-494	9
SOCED	6	1	5	436-469	7
SP. STUD.	6	0	6	389-475	6
ARAD	5	1	4	273-380	6
ORADEA	6	0	6	392-583	6

La feminin, luni seara, tot după închiderea ediției, a avut loc și derby-ul BC ARAD - OȚEL INOX TÎRGOVIȘTE, clasate pe primele două locuri înaintea acestei etape. Celelalte cinci meciuri s-au jucat sâmbătă și s-au încheiat cu următoarele rezultate: Acro București - Crișul Oradea 84-72; Vilmar Rm. Vîlcea - Fartec Brașov 54-69; "U" Cluj - Olimpia București 65-29; Universitatea Craiova - Someșul Dej 66-85; Sportul Studențesc - Rapid 71-56.

Clasament

"U" CLUJ	6	5	1	425-299	11
TÎRGOVIȘTE	5	5	0	349-289	10
SP. STUD.	6	4	2	392-370	10
ACRO	6	4	2	392-375	10
ARAD	5	4	1	386-276	9
BRAȘOV	6	3	3	410-361	9
DEJ	6	3	3	395-397	9
ORADEA	6	2	4	409-451	8
RAPID	6	2	4	355-414	8
OLIMPIA	6	2	4	332-398	8
CRAIOVA	6	1	5	350-417	7
VÂLCEA	6	0	6	291-449	6

În prima etapă a Diviziei B (feminin), Gaz Metan Mediaș - CSS Universitatea Timișoara 60-78.

AUTO

RALIUL BANATULUI

După 7 ani de pauză forțată, Raliul Banatului a revenit în actualitate cu ocazia celei de-a 12-a ediții, etapă în Campionatul național de raliuri. Au luat startul 37 de echipaje (dintre care 8 timișorene), 24 reușind ssă termine parcursul. Cele 3 trepte ale podiumului au fost ocupate de C. Rusu - F. Hangu (Renault 5 GT Turbo), urmați de Grigorescu - Dumitru (Renault Clio) și de Dan Necula - Dan Boboescu (Dacia 1325), ultimul fiind singurul timișorean prezent în primele trei locuri. Având în vedere succesul (din toate punctele de vedere) de care s-a bucurat actuala ediție a "Raliului Banatului" iubitorii de automobilism speră ca această întrecere să nu mai sufere nici un fel de sincopă. Mai ales că Timișoara a fost singurul loc din țară care s-a arătat dispus să organizeze accest concurs, căruia, din diferite motive, alte zone cu tradiție în automobilism i-au întors spatele.

VEST SPORT PRESS

GIMNASTICĂ

La sfârșitul săptămânii trecute, Aradul a fost gazda Campionatelor naționale ale maeștrilor, întrecere la care au luat parte cei mai buni gimnaști români ai momentului. La masculin, titlul pe echipe a revenit CSS Steaua, urmată în ordine de CSS Dinamo, CSS Reșița, ANEF București, CSS Steaua II și CSS I Timișoara. La individual compus, podiumul a fost ocupat de Adrian Ianculescu (Steaua), Dan Burincă (Steaua) și Marius Gherman (Dinamo). Finalele pe aparate au revenit lui Marius Gherman (sol și bară), Cristian Leric (legitimat la CSM Arad) la sărituri și paralele, Dan Burincă (inele) și Marius Urzică (cal). La fete, cea mai bună echipă s-a dovedit a fi Farul Constanța, urmată în clasament de CSS Focșani și Cetate Deva. Multipla campioană Lavinia Milosovici a câștigat la individual compus, urmată de Gina Gogean și Simona Amînar. Gina Gogean și-a adjudecat 3 titluri (paralele, bârnă și sol), în timp ce Lavinia Milosovici s-a mulțumit doar cu victoria la sărituri.

HANDBAL

Rezultate din Divizia A feminin, etapa a 3-a: CSM Iași - Chimistul Rm. Vâlcea 35-27, ILSA Timișoara - Oțelul Galați 25-25, Șuiorul Baia Mare - Rapid 18-21, RAT București, CSS Steaua II și CSS I Timișoara. La individual compus, podiumul a fost ocupat de Adrian Ianculescu (Steaua), Dan Burincă (Steaua) și Marius Gherman (Dinamo). Finalele pe aparate au revenit lui Marius Gherman (sol și bară), Cristian Leric (legitimat la CSM Arad) la sărituri și paralele, Dan Burincă (inele) și Marius Urzică (cal). La fete, cea mai bună echipă s-a dovedit a fi Farul Constanța, urmată în clasament de CSS Focșani și Cetate Deva. Multipla campioană Lavinia Milosovici a câștigat la individual compus, urmată de Gina Gogean și Simona Amînar. Gina Gogean și-a adjudecat 3 titluri (paralele, bârnă și sol), în timp ce Lavinia Milosovici s-a mulțumit doar cu victoria la sărituri.

HANDBAL

Rezultate din Divizia A feminin, etapa a 3-a: CSM Iași - Chimistul Rm. Vâlcea 35-27, ILSA Timișoara - Oțelul Galați 25-25, Șuiorul Baia Mare - Rapid 18-21, RAT București, CSS Steaua II și CSS I Timișoara. La masculin, etapa a 7-a: Tractorul Brașov - Relonul Zimca Piatra Neamț 25-18; Moldosin Vaslui - Steaua 29-27, Dacia Pitești - "U" Cluj 25-24, Univ. Craiova - Rapid Galați 28-21, Minaur Baia Mare - Univ. Bacău 27-19, Dinamo - Poli Metalul Lugoj 37-23. Pe primul loc, Dinamo, cu 18p., urmată de Univ. Craiova, cu 16p. ● Divizia B a programat meciurile etapei a 8-a. FEMININ: Favorit Oradea - AEM Poli Timișoara 21-31, Remin Deva - Textila Sebeș 19-25; Nena Timișoara - UTT Olimpic Timișoara 15-22, FZ Tricolor Arad - Blănuri Oradea - amânat. Pe primul loc, AEM Poli, cu 19p. MASCULIN: Minerul Cavnic - Cildro Tr. Severin 36-11, Univ. Timișoara - Metalul Hunedoara 29-27, Pandurii Tg. Jiu - Phoenix Baia Mare 31-19, Comelf Bistrița - CSM Reșița 25-20, Armătura Cluj - Aris Arad 28-31, Constructorul Oradea - Videocolor Timișoara 30-25. Pe primul loc, Aris Arad, cu 24 puncte din tot atâtea posibile.

RUGBY

Prima etapă în cele două grupe valorice ale Diviziei A I (de fapt și ultima, campionatul fiind din nou întrerupt până în primăvară). În grupa locurilor 1-6: Steaua - Rulmentul Bârlad 72-6; Farul Constanța - Minerul Lupeni 37-3; "U" Cluj - Dinamo 13-12. În grupa locurilor 7-12: Știința Petroșani - Univ. Elba Timișoara 25-6, timișorenii rămânând în continuare fără nici o victorie în acest campionat; CFR Constanța - CSM Suceava 20-10; CSM Forest Sibiu - Remin Baia Mare 23-14.

VOLEI

Jucând la Tg. Mureș, într-un meci contând pentru etapa a 2-a a Superligii masculine, Universitatea Timișoara a dispus de echipa locală ASA Electromureș cu 3-2 (-1, 7, -13, 11, 13). Este al doilea succes consecutiv în deplasare, sâmbătă studenții urmând să debuteze în fața propriilor suporteri într-un meci cu Dinamo București.

VEST SPORT PRESS

UTA ÎNCĂ NU E CONDAMN

PAGINA A 2-A
DOMI

SPORT vest

● Anul IV Nr. 43 (147) ● 1-7 Nov. '94
Apare marți ● 8 pagini ● 250 lei

■ MAGNET ■ MAGNET ■ MAGNET ■ MAGNET ■

VARGA ȘI-A INTRAT ÎN ȘUT

CHEFERE-UL CHIAR VIZEAZĂ LOCUL DOI?

vest SPORT PHONE

Alo, Brandenburg?
CRISTI ALEXANDRU
"Joc împotriva lui ENICĂ MATACHE"

pag. 3

FLASH

EMILIAN DIACONESCU
"Sincer, nu regret că nu-s la POLI"

pag. 4

ALEKSANDAR ILICI
"Dacă n-aș crede în victorie, nici n-aș intra în teren!"

pag. 8

VOCEA PORUMBELULUI COCOȘ

(nu iese fum fără zvon, cu... nimeni pe stadion)

■ Frații mei porumbei. Mă frec la ochi, mă scuip pe gușe și tot nu-mi vine să cred. Fotbaliștii din sfera mea de influență, au început să fie... fotbaliști. Echipele mele de suflet (toate-s de suflet, chiar dacă sunt unii cârcotași care mă acuză că am preferințe) bat tot ce le iese-n cale. Borugă pare c-a trezit UTA și i-a snopit pe nesuferiții lui Pădureanu. Vorba unui drucker arădean: **"Ce mai contează celelalte rezultate. Bine că i-am bătut pe ăștia!"...** Costică își cravașează în continuare băieții și menține șapte lungimi avans față de tractoare, corbi și... păzea... Ghiță Chimiuc. Ghiță al cheferiștilor, care a dezumflat definitiv Bihoru'... (unde era Bihoru', după primele două etape!). Păi, fraților, dacă merge tot așa, s-ar putea să promoveze două echipe din Timișoara în același an! V-ar place! Da' parcă-i prea de tot .. Da' dacă o fi să fie, promit să sar de pe Catedrală, fără parașută... La Reșița, Viki Roșca a realizat în sfârșit o victorie la scor (o fi renunțat la stilu' Capelo? Era și cazu'. Milanu' e pe locu' 11 în II Calcio)... În sfârșit, o promovare ar putea să vină și de pe Timiș. Ilia Rotariu pare hotărât să readucă Lugoju' în liga a II-a... Din păcate, am în turmă și-o oaie neagră. Ați ghicit: CSMR-ul. Iar n-a dat gol și iar a luat-o în buză. Așa c-a rămas pe loc retrogradant. Cuzmanovici tot nu și-a dat demisia. Face însă alte trăznăi. Nu-i convine acum nici noul Consiliu de administrație. Consiliu în care fiecare membru a primit câte o însărcinare. Astfel, A. Cocoș, directorul OJTS Caraș, a primit ca temă să facă bani pentru club din... turism, organizat, în Iugoslavia. Aflând însă că Adiță practică, pe cont **propriu**, acest gen de "îndeletnicire", cu autobuz **propriu**, în cadrul unui SRL **propriu,** dl. Cocoș s-a arătat contrariat și s-a dus în Valea Domanului să ceară explicații. Dar Adișor, care știe totul despre... embargo, l-a dat afară din birou! Deci după o vulpe (Fuchs) alungată, Adilică a pus pe fugă și-un cocoș. O să-i trimitem un șobolan, să vedem dacă totuși găsește... limbaj comun... ■ Revin la cei cu bile albe. Vine "hitul" sezonului. Peste vreo 10 zile: CFR - POLI. Vom vedea dacă cheferiștii, într-adevăr, vor să atace locu' II. Până una-alta, trupa lu' Elicopter a uitat de rivalitate și a venit sâmbătă la Gara mare. E drept, nu atât să încurajeze Chefereu', cât să-i înjure pe colegii lui Ovidiu Lazăr. Un 0-6 nu se uită ușor... ■ Apropo de druckeri. Ai lui Tottenham, supărați că Ilie Dumitrescu și ai lui au fost făcut ko, miercuri, în Cupa Ligii, de Notts County, ultima clasată din Divizia secundă (!!), au așteptat, noaptea târziu, în fața stadionului, întoarcerea echipei de la Nottingham, cerând schimbarea conducerii. Întoarcerea lui Adiți, de la Brașov, n-a așteptat-o nimeni. De fapt, și la meciurile de la Valea Domanului, pe stadion e aproape nimeni.

■ **ION GOLUMBU**

P.S. Ca la noi la nimeni. Joi, la Reșița, s-a disputat o interesantă partidă de fotbal. Polițiștii din Reșița, contra jandarmilor din Arad. În min. 85, la scorul de 0-0, arbitrul Medar a acordat penalty în favoarea gazdelor. Jandarmii din Arad s-au retras de pe teren, strigând către polițiștii din Reșița: **"HOȚII! HOOȚII!".**

NUMAI ÎN vest SPORT PUTEȚI CITI:

MARCEL CORAȘ LA MOTORUL

SALARIUL LUI SACCHI: 11.621.442.600 LIRE!

ROBBY BENCZIK CAUTĂ ȘOFER

CHIMIUC NU-ȘI MAI SCHIMBĂ HAINELE

CUZMANOVICI, VULPEA ȘI COCOȘUL...

ELECTRICA SE RETRAGE DIN CAMPIONAT?

PETRU TURCAȘ: "Liță Dumitru m-a chemat la București"

PAUL PALCU: "Cu bani puțini nu poți dărâma munții"

...NUL SECHELARIU TRAGE CU PISTOLUL!

Multi-Miliardarul-Mega-Star, Sponsor-Președinte, Antrenoro-Casiero-Psiho-pedagog, boss-ul, mare boier de Bacău, domn **Sechelariu**, agresat de suporterii de la **Moreni**, a Tras un Foc cu **Pistolul** pe care-l avean dotare! Un Pistol cu Capse, sau cu Gaze, sau cu Dopuri, nu contează! Era Pistol! A Tras un Foc de Armă pentru prima oară pe Stadioanele noastre! A Tras la **Moreni**, unde Înainte ți-era Frică să deschizi Gura! Unde la întrarea-n Vestiare, Umflații încruntați, cu căciulă de-"astragan", cravată roșu-jeg și alaindeloane înfoiate, conduși de Unul cu Șapcă de Piele, gras, negru și cu mustăți, te somau printre Dinții de aramă: "alo, băieții, azi ciocu mic, că-i de Rău"! Și Unde Vip-urile de-acum, domnii Măzărescu și Oache Mițeanu îți șopteau discret și intim să "stai

V Â Ă

PASE CU CALCÂIUL

scrie Jackie Ionescu

ușor că-i Omu Sus, taci, nu zii nimic, nu te uita la nimeni,... asta-i treaba... ce să faci... succes duminica viitoare..."!!

Gestul domnului Sechelariu este Simbolic! El vestește-n lumea fotbalului, Ruperea de Trecut și Intrarea în Viitor! El vestește sfârșitul Spaimei de Dictatură și începutul Spaimei de Libertate! El parafează prin Foc, infinitele Drepturi ale Omului-de-bine din mereu Frageda noastră demo-cratie! Focul lui **Sechelariu** ne bagă-n Europa, ne bagă-n America, în Dallas, în Texas, în Arizona, în Liban, în Pachistan, în Uzbechistan! El devine Startul oficial al Drepturilor pentru care-am luptat! De acum vor începe Tragerile! Și Nimeni nu va Păți nimic, fiindcă, vom fi cu toții în Legitimă-apărare!

Dar Focul de la Moreni, mai are o Semnificație! Să nu uităm că Ziarele-au scris că domnul **Sechelariu** a fost Acuzat de Cumpărarea Meciului! Focul domniei-sale, reprezintă și **Răspunsul miliardarului la protestul Mulțimii**! Înainte te speriai de securiști, ciripitori, informatori și activiști, azi te sperii de Brunetul "gras și cu mustață, în țoale Paco-Rabanne, cu măsele de-aur care se joacă cu "Ceva"-n buzunar! De fapt tot de-Ăla cu Șapcă de Piele, dar re-amenajat și cu alt carnet de la alt Partid!

Fotbalul nostru a intrat "fără-ndoială", cum ar zice domnul **Graur**, într-o Eră Nouă! **Era peste-tot-prezentului Mandu**, Marele-Șef, care, cu Scobitoarea-ntre dinți și răgâindu-și Ballantainu, aranjează-dirijează-promovează-retraogradează-premiază-penalizează-suspendează-legitimează-anulează-reprogramează și se Auto-votează! Vaidecurunostruceurmează! (din malgașă!)

Dar să nu spuneți că Împușcătura de la **Moreni** a Vel-vorniculuI boss de Bacău nu v-a produs dumneavoastră, tuturor, tainice Bucurii!! Să nu spuneți că nu v-ați înfiorat de sus-până-jos de-ăscunse Plăceri la aflarea Veștii! Să nu spui tu **Chisi** că nu te-ai lins de-o parșivă plăcere atunci când ai auzit Pușcătura lui **Sechelariu**! "Na, c-am intrat și noi-n lumea bună..."!

Și la urma-urmei există vreo **Diferență**, cauzală și esențială, între **Împușcătura lui Sechelariu** și **Urinarea colectivă** a unor suporteri din Giulești în Capetele de pe Banca tehnică a celor de la Bistrița?! Care?!

Iar din toate astea Super-Mega-Selenarul miliardar de Bacău se va alege probabil, cu o imensă **Publicitate** pe gratis, care-i va influența, firește-n Pozitiv, Cifra de Afaceri! Din toate astea și Alții vor înțelege încăodată că **La noi-acum Se-Poate-Orice**!

Asta E!

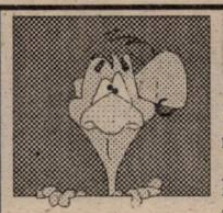

URECHEA CIULITĂ

PAUL PALCU, înaintea meciului Motorul - C.P.L.: **"Când echipa mea va beneficia de primul penalty, pot să-mi dau liniștit demisia!"**

PAUL PALCU, după același meci: **"Mircea Bondar a acordat lovitura de la 11 m numai ca să-mi dau eu demisia. A avut grijă Toderaș să rateze penalty-ul, numai ca să nu mi-o dau!"**

GIGI BORUGĂ, despre golul înscris de Mitu în meciul cu Gloria Bistrița: **"Nu știu ce arbitru din România ar mai fi acordat acest gol."**

CONSTANTIN CÎRSTEA, antrenorul Gloriei Bistrița: **"Arbitrul Coroccan a contribuit cu 80 la sută la victoria UTA-ei. Auzi, taie asta, că mi-a zis nea Jean să nu mă iau de arbitrii."**

FRANCISC ABRAHAM, conducătorul Constructorului Craiova, citind ziarul nostru cu cronica meciului UMT - Constructorul Craiova, a rămas surprins de obiectivitatea cronicarului, exclamând: **"Bănătenii sunt domni și în ziaristică."**

IONUȚ POPA: **"FC Arad este campioana penalty-urilor acordate în favoarea sa. Cu cei mai buni conducători la timonă, E. Gherghel, Gh. Ivan, L. Kőrősi, nici nu e de mirare!"**

BATA FENIAȚ, cunoscut om de fotbal timișorean, despre meciul UMT - Vulturii: **"Așa arbitraj corect n-am văzut de mult în Divizia B. Nu știu ce păzește Dumitrașcu la Pădurea Verde!"**

ADRIAN "CHISI" CHISELIȚĂ: **"Anghel a ajuns să dea interviuri în Renașterea bănățeană, că Pedro i-a interzis să dea în Vest Sport."**

VICTOR ROȘCA, despre vârful Arsenalului, Vasiu: **"La fizicul lui, dacă ar gândi pe măsură, ar fi plecat de mult de la Arsenal."**

ZAKE CIEV, arbitru divizionar A: **"Dacă Dan Gîrlea va ajunge arbitru, ce se va întâmpla dacă va fi delegat la centru la un meci la care observator ar fi Petre Făniță?"**

BUGS BUNNY

RUDOTELU' SĂPTĂMÂNII

IOAN POP, președintele UTA-ei, către redactorul nostru Ovidiu Păcurariu, venit să-l felicite pentru victoria în fața Bistriței: **"Hai, dom'le, neați băgat acolo la măgar... "**

OVIDIU PĂCURARIU: **"Păi unde să vă băgăm, că alte animale n-avem!"**

TOP ȘI ANTI TOP

ÎNTRE CEZAR...

1. GHIȚĂ CHIMIUC ȘI COSTICĂ RĂDULESCU. Munca celor doi antrenori începe să dea roade și cele două echipe timișorene (CFR și POLI) își răsfață încercații suporteri cu rezultate stabile. O remarcă în plus pentru antrenorul cheferiștilor, care de când a preluat echipa n-a cunoscut decât o înfrângere pe teren propriu: 1-3 cu F.C. Maramureș, în campionatul trecut. Iată linia de clasament a feroviarilor, acasă, sub bagheta lui Ghiță Chimiuc:

11 6 4 1 22-12!

2. TITI VARGA. "Torpila" bravului fundaș al lui Poli i-a speriat pe cei din Mediaș și le-a adus 3 puncte albvioleților.

3. ANGELO FOALE. Un vârf de care CFR-ul avea neapărată nevoie. Foarte mobil și cu un deosebit simț al porții, Angelo a realizat deja 6 goluri în acest sezon.

4. F.C. ARAD. Venind de la Sărmășag, băieții lui Emanoil Gherghel i-au întâlnit pe drum pe cei de la Motorul, cărora li se defectase autocarul. Cu toată rivalitatea existentă între cele două cluburi, uneori prost înțeleasă, cei de la F.C. Arad i-au invitat pe colegii lor în autocar, ajungând astfel cu toții în condiții bune la Arad.

5. U.T.A. Deși nu a câștigat decât un joc pe teren propriu, să sperăm că "Bătrâna doamnă" își va reveni de acum încolo. Aruncând o privire în clasament ne putem da seama că nimic nu este pierdut.

3814. U.M.T. Pierzând două jocuri în decurs de patru zile, băieții lui Tavi Roșca ne-au făcut să uităm victoria de la Reșița. Dar se pare că o parte din componenții echipei au uitat și de fair-play. Cel puțin în partida cu Vulturii Lugoj.

7414. C.P.L. Deși a obținut un punct, ce-i drept pe teren propriu, în meciul cu Minerul Uricani C.P.L. -ul își consolidează etapă de etapă, poziția de lanternă. Și noi suntem îngrijorați. Nu de alta, dar o lanternă care arde cu atâta putere ar putea provoca un incendiu de proporții în curtea lemnarilor!

...ȘI MĂGAR

CAMERA ASCUNSĂ A LUI FOTOFUCHS

ADI CUZMANOVICI ȘI MARIUS POPESCU, DOI PREȘEDINȚI ÎNTR-O SINGURĂ... VALE.

AXIOMA LUNII

Traian Sencu (purtătorul de cuvânt al clubului Poli), la ultima conferință de presă: *"Dacă un cititor din Brăila, de exemplu, ar citi Sportul Românesc, ar crede că Dan Tapalagă e ziarist din Alba Iulia."*

Întrebarea care vine marți:

Va încheia sâmbătă Poli campionatul?

■ MAGNET ■
S.R.L.
General manager
RICHARD ANDRESS
vest SPORT

Str.Paris nr 2A
Timișoara
tel. 056/190656
Director onorific:
MARCEL TOLCEA
Redactor șef:
DUKI POPOVICI

Colectivul redacțional:
RADU SUCIU, SANDU USUSAN, OVIDIU PĂCURARIU, PETRU FUCHS, MIHAI COMȘULEA, SILVIU FLORESCU, MARIUS BREAZU DAN GÂRLEA.

Colaboratori permanenți:
BEBE GRIGORE, ȘTEFAN MARTON, DORU SUBA, GHIȚĂ OCHIȘOR, HORST SZEIBERT, BRANKO VUIN, PAUL BOCȘANU, FLORIN NEMEȘ, CĂLIN PĂLTINEAN.

Reporteri speciali:
IOAN-DORIN VOINEA, NELU SERE, LUCIAN GHEORGHIU, IONEL BOLOG

Tipar off-set:
MEDIAGRAF S.A.

REPLAY

Au apărut, în ultimul timp, în fotbalul nostru niște "cazuri", care țin prima pagină a publicațiilor sportive: cazurile Ianul, Codoban și Pascu - Copos. Aparent, ele ar avea un singur numitor comun, faptul că cei implicați sunt conducători de cluburi. S-ar mai putea spune că afacerile Ianul și Codoban se aseamănă între ele (deosebindu-se în același timp de scandalul de la UCF Rapid), încadrându-se în sfera corupției și a delapidării. În timp ce problema rapidistă s-ar constitui într-o chestiune de bucătărie internă.

Analizând mai atent lucrurile, vom observa că, în toate cele 3 cazuri, premisa care a generat sau a facilitat scandalul este ambiguitatea și nerealismul reglementărilor privind statutul, organizarea și funcționarea cluburilor. Fatalist privind lucrurile, s-ar putea pune totul pe seama tranziției, pe considerentul că ceea ce se întâmplă este inevitabil față de perioada dată. În sensul ăsta, am citit ceva care, la început, mi s-a părut foarte periculos ca apariție într-un cotidian de sport. Rândurile la care mă refer erau legate de protestul adresat FRF-ului de către galeria rapidistă, care solicita despăgubiri din partea clubului FC Argeș, pentru avariile provocate de suporterii pitești autocarelor giulești. În articolul pe care l-am considerat, la început, periculos, se treceau în revistă antecedentele rapidiștilor în materie de huliganism, unde de dată recentă (cum ar fi cazul fiului antrenorului Petre Gavrilă, care **"a fost bumbăcit în plină tribună oficială, fiindcă unuia din nepoftiții acesteia i s-a părut că tânărul stă cu picioarele pe o bancă vecină"**), și se conchidea:

"Acum, după duminica neagră la Pitești, Mincea și ai săi cer, pe bună dreptate, achitarea de argeșeni a pagubelor. Ei uită sau poate că nu realizează că într-o societate terciuită de senilele tranziției, nu poate guverna decât legea talionului. Din păcate, ochi pentru ochi și dinte pentru dinte."

Periculos, nu? Dar, oricum, adevărat. Și marii vinovați sunt cei care, mergând din compromis în compromis, la rându-le definit compromiși, au tolerat la nesfârșit violența și matrapazlâcurile. Care, iată, proliferează sub aripa lor ocrotitoare. E lesnicios să depersonificăm vinovații, denumindu-i TRANZIȚIE. Dar ei au o identitate precisă și presa îi numește mereu, ce-i drept, cu timiditate.

Ei sunt cei care, prin sistemul creat, au permis acțiunile lui Ianul și Codoban. Federația a impus organizarea cluburilor ca societăți de tip non profit, lucru practic imposibil, ceea ce a dus la fel de fel de exchibiții juridico-financiare, că mintea românului găsește totdeauna portița. Astfel au apărut așa numitele "societăți comerciale de pe lângă cluburi". Care, adică, susțin financiar cluburile. Că cine vine să bage bani într-o societate non profit, azi, în România? Bagă, în schimb, banii într-o societate paralelă cu clubul, societate pe acțiuni, a cărei activitate însă, se întrepătrunde, uneori, cu cea a clubului. Și așa apar vânzări-cumpărări de jucători în operațiile financiare ale societății întreținătoare. Și așa apare un caz Ianul sau un caz Codoban.

Federația a impus organizarea cluburilor ca societăți non profit, pentru a nu le scăpa de sub tutelă, pentru a avea asigurată mașina de voturi și de alte cele a președinților de club. Vă închipuiți că dacă oameni de afaceri ar acapara cluburile, s-ar schimba puțin situația.

Pe de altă parte există pericolul ca oameni de afaceri să pună mâna pe cluburi și să le manipuleze în interes strict personal, care nu trebuie neapărat să fie benefic fotbalului. George Copos are 51 la sută acțiuni în UCF Rapid. Dar UCF Rapid este societatea susținătoare a clubului Rapid. Copos vrea, normal, din varii motive, să-și pună omul lui în fruntea UCF-ului. În locul lui Mircea Pascu, care e vechi, destoinic și suficient de corect om de fotbal. Ceea ce George Copos nu e. Cum e atunci, drept? Greu de răspuns, deși presa sportivă pare a susține cauza lui Pascu. Dacă de la început, de la constituirea societății, s-ar fi stabilit cu exactitate competențele, drepturile și obligațiile fiecărei părți, probabil nu mai era acum loc de controversă.

Revenind la Codoban și Ianul, vom observa că în cazul primului lucrurile nu sunt chiar limpezi. Că nu se știe de fapt dacă e vorba de sume delapidate sau nejustificabile, sau doar de un viciu de procedură. Că, adică, sumele în cauză s-au manevrat prin firmele lui Codoban și nu prin FC Bihor, iar plățile s-au făcut în numerar și nu prin bancă. Iar pe Ianul nu sunt puțini cei care-l disculpă. În ambele afaceri se pune întrebarea cum de au fost lăsați să facă ceau făcut. Chiar nu știa nimeni ce se petrece? Cornel Dinu are un punct de vedere asemănător:

"Mi se pare mai mult decât discutabil ca acum Ianul să fie înaintat spre Parchet, vinovat la toate câte se spun. (...) Nu era normal ca, la atâția factori de conducere și control ai Ministerului de Interne - de care depindeau oricum formele de organizare ale societății sau asociației lui Ianul - câțiva măcar - să intervină înainte de acest ceas al 12-lea?"

Desigur, Ianul e vinovat. Dar vinovații din umbră, cine sunt? Îi vom afla vreodată. Conducerea Ministerului de Interne și a Clubului Dinamo îl pun la zid pe Ianul. Dar despre meciul FC Brașov - Dinamo, presa vorbește ca despre o nouă remiză de salon, deși președintele Vasile Anghel **"părea tensionat ca un stejar care tocmai primise un fulger în creștet, vorbea sacadat, la limita exploziei, despre arbitraj, nesansa echipei sale..."** (**"văzându-l, puteai crede că este generalul unei armate eroice ce s-a luptat până au murit caii sub ea"**). Iar Romică Pașcu, **"livid ca Madame Bovary, răsufla greu, asemeni maratoniștilor"** (**"alt stil, aceeași temă a nesansei"**). Când în realitate **"surogatul de meci a provocat silă spectatorilor și înnegurare oamenilor de fotbal prezenți în tribune... Ștefănescu... Țicleanu... exemplele pot continua..."**

A plecat Ianul, a venit Vasile Anghel. Pleacă ai noștri, vin ai noștri. Tranziție, care sunt... numele tale?

MAX YAMAHA

O victorie care reînaşte speranţele

UTA - GLORIA BISTRIŢA 2-0 (1-0)

Stadion UTA, teren foarte bun, a plouat tot timpul partidei, spectatori 4000
Arbitri: I. Crăciunescu (Rm. Vâlcea) - C. Cocoran (Reşiţa), V. Argăseală (Bucureşti)
Observator: M. Ionescu (Ploieşti)
Cartonaşe galbene: Plisca, Stupar, Nini, D. Matei
UTA: Sinescu 7 - Dronca 7,5 - Szell 6,5 Grădinaru 7 Stupar 6,5 - Boloş 7,5 R. George (cpt) 6,5 Mutică 6,5 (82, Lingurar), Nini 6,5 (69, Plisca 6,5) - Mitu 8 Târţău 7
Antrenor: Ghe. Borugă Pe bancă: Ivan, Juncu, Mariş
Gloria Bistriţa: Câmpeanu (cpt) - Mironaş - Sevastiţa, Gh. Cristea, Săsărman - Miszti, Balaur (81, Lungu), Stanu, D. Matei (67, Dinu), Lazăr, Răduţă
Antrenor: C. Cârstea Pe bancă: Ciurea, Nicoară, Tanca
Au marcat: MITU (17), la un şut direct din corner, apărătorii bistriţeni au respins de (după?) pe linia porţii, mingea se joacă, urmează câteva momente de ezitare ale lui C. Corocan, după care acesta indică centrul terenului, I. Crăciunescu validând golul; BOLOŞ (80), şut cu stângul din afara careului mare, la colţ, la semiînălţime

● Început bun al oaspeţilor, care ratează prima mare ocazie de gol, în min. 3, prin Răduţă, Sinescu având o intervenţie de excepţie ● Treptat, jocul se echilibrează, gazdele avântându-se în atac, dar oaspeţii răspund cu un joc elaborat, punând nu o dată în pericol poarta arădenilor ● Se ratează ocazii de gol de ambele părţi prin Mitu şi Târţău, respectiv D. Matei şi I. Lazăr ● În repriza a doua, gazdele insistă în atac şi reuşesc al doilea gol, care pecetluieşte o victorie mult dorită şi meritată pe deplin ● Oaspeţii au meritul că nu au renunţat la luptă nici o clipă, punând probleme serioase gazdelor ● I. Crăciunescu, blazat, a arbitrat abordând un aer plin de sine, dublat de nehotărâri, mai mari sau mai mici, ale tuşierilor C. Corocan şi V. Argăseală, ultimul ezitând mereu în a indica ofsaidul atunci când era nevoie.

OVIDIU PĂCURARIU

MINUTUL 91

C. Cârstea (antrenor Gloria Bistriţa): **"Ce pot să spun la o înfrângere cu 2-0? Victorie meritată a gazdelor, noi am ratat nepermis de mult. Primul gol a fost inventat de un arbitru, al cărui nume nu are rost să-l pronunţ, în rest nu pot să spun nimic despre arbitraj. UTA nu-şi merită locul unde se află în momentul de faţă"**

C. Cârstea s-a dovedit un interlocutor plăcut, atât înaintea partidei, cât şi după încheierea acesteia.

În schimb I. Sucilea, delegatul echipei Gloria Bistriţa, aborda un aer de superioritate greu de înţeles. Deh, să fii mâna dreaptă a lui Jean Pădureanu, e mare lucru!

În timp ce presa bucureşteană era tratată cu mare atenţie, începând cu vineri de la prânz, cealaltă parte a presei era urecheată de mai marii clubului UTA pentru diferite aprecieri apărute în anumite publicaţii. Chiar nu am înţeles de ce C. Alexe a avut comportamentul acela vis a vis de redactorul publicaţiei "Ziua"?

Cifrele etapei

0 - numărul de puncte câştigate de echipele vizitatoare în cele 7 meciuri conduse la centru de clujeanul Dan Crăciun.

1 - prima etapă din acest campionat în care atacantul lui FC Naţional, Marin Dună, nu a marcat nici un gol.

2 - penalty-uri acordate în etapa a 10-a.

2 - victorii consecutive obţinute de Universitatea Craiova la Bucureşti, contra lui Dinamo. Precedenta s-a înregistrat la 16 aprilie 1994, scorul fiind favorabil oltenilor cu 3-2.

5 - cartonaşe roşii arătate în cele 9 meciuri.

16 - goluri înscrise în recenta etapă - record negativ al actualului campionat. Cu un an în urmă, etapa a 10-a a D.N. înregistrase 32 de goluri!

24 - vârsta împlinită de Silvian Cristescu (Univ. Craiova) în ziua etapei. Acelaşi jucător mai figurează şi printre cei 5 cărora le-a fost arătat cartonaşul roşu!

100 - Rapidiştii Romulus Bealcu şi Rodin Voinea au jucat, în meciul cu băimărenii, pentru a suta oară în prima divizie.

49.500 - numărul spectatorilor care au urmărit cele 9 meciuri ale etapei (medie 5500/ partidă).

CELELALTE REZULTATE:

DINAMO - UNIV CRAIOVA 0-1: Gane (82). Eliminat: Cristescu (Univ. Craiova) - min. 88

RAPID - F.C. MARAMUREŞ 3-1: Vlădoiu (56 şi 75), Chebac (72) - Roman (55). În min. 78 Vlădoiu (Rapid) a ratat un penalty.

INTER SIBIU - F.C. ARGEŞ 2-0: Zotincă (38), Toboşaru (62)

PETROLUL - F.C. BRAŞOV 2-0: Grama (1), Zmoleanu (36 - penalty). Eliminat: M. Savu (F.C. Braşov) - min. 51.

OŢELUL - "U" CLUJ 0-0

ELECTROPUTERE - CEAHLĂUL 1-1: Zamfir (88) - Axinia II (70). Eliminat: Nanu (Electroputere) - min. 87.

SPORTUL STUD. - F.C.NAŢIONAL 1-1: Zamfirescu (20) - T. Cristea (83). Eliminat: Bivolaru (Sportul) - min. 84

F.C. FARUL - STEAUA 0-1: I. Stan (70). Eliminat: Gâlcă (Steaua) - min. 43.

ETAPA VIITOARE

(sâmbătă, 5 noiembrie, ora 14):

Gloria B-ţa - Electroputere; F.C. Argeş - UTA; F.C. Maramureş - Inter Sibiu; Ceahlăul - F.C. Naţional; "U" Cluj - F.C. Farul; Steaua - Rapid; Dinamo - Sportul Stud.; Univ Craiova - Petrolul; F.C. Braşov - Oţelul.

CLASAMENT D.N.

	TOTAL						PENALTY-uri în favoare Total	PENALTY-uri în favoare Marc	PENALTY-uri împotriva Total	PENALTY-uri împotriva Marc	ACASĂ					AFARĂ				
FC NAŢIONAL	10	7	1	2	25-13	22	4	4	5	4	5	5	0	0	14-5	5	2	1	2	11-8
STEAUA	10	6	3	1	20-6	21	2	1	0	0	5	4	1	0	15-1	5	2	2	1	5-5
RAPID	10	7	0	3	17-9	21	5	4	1	1	5	5	0	0	15-6	5	2	0	3	2-3
PETROLUL	10	5	1	4	18-13	16	4	3	1	1	5	4	1	0	12-1	5	1	0	4	6-12
INTER SIBIU	10	5	1	4	18-15	16	1	1	3	2	5	4	1	0	15-6	5	1	0	4	3-9
GLORIA B-ŢA	10	5	1	4	19-18	16	3	3	3	2	5	5	0	0	11-3	5	0	1	4	8-15
FC ARGEŞ	10	5	1	4	13-16	16	1	1	1	0	5	5	0	0	9-3	5	0	1	4	4-13
CEAHLĂUL	10	4	3	3	18-16	15	4	4	3	3	5	4	1	0	13-5	5	0	2	3	5-11
UNIV. CRAIOVA	10	4	3	3	13-11	15	3	2	1	0	5	2	3	0	7-3	5	2	0	3	6-8
DINAMO	10	4	2	4	19-16	14	3	2	2	2	5	4	0	1	14-6	5	0	2	3	5-10
FC FARUL	10	4	2	4	13-15	14	4	2	1	1	5	4	0	1	8-3	5	0	2	3	5-12
"U" CLUJ	10	3	2	5	10-14	11	2	0	2	2	5	2	1	2	7-8	5	1	1	3	3-6
FC MARAMUREŞ	10	2	4	4	9-12	10	1	1	3	1	5	2	2	1	8-4	5	0	2	3	1-8
ELECTROPUTERE	10	3	1	6	10-15	10	0	0	3	3	5	3	1	1	10-6	5	0	0	5	0-9
OŢELUL	10	2	3	5	14-21	9	3	3	4	3	5	2	2	1	7-6	5	0	1	4	7-15
SPORTUL STUD.	10	2	3	5	5-12	9	1	1	2	1	5	1	2	2	3-4	5	1	1	3	2-8
FC BRAŞOV	10	2	3	5	6-15	9	1	0	4	4	5	2	2	1	3-2	5	0	1	4	3-13
UTA	10	2	2	6	9-19	8	1	1	4	3	5	2	1	2	5-8	5	0	1	4	4-11

PAGINA A 4-A

vest SPORT PHONE

CRIS...

"Joc împotriva lui Enic...

Rep.: **Alo, Cristi, deci ai ajuns, în sfârşit, în Germania?**

C.A.: Da. Spui probabil, în sfârşit, pentru că ştii că am vrut să plec mai demult...

Rep.: **Şi cum ai nimerit-o?**

C.A.: Sunt foarte mulţumit.

Rep.: **Câştigi bine? Primele sunt mari?**

C.A.: N-aş vrea să vorbesc despre cifre. Oricum, salariul pe care-l iau e foarte bun. Peste aşteptări. Despre prime n-am ce să spun. Ca să iei primă trebuie să câştigi. Ori B.S.V. Brandenburg e pe locul 16...

Rep.: **În liga a III-a?**

C.A.: Da. Dar sper într-o redresare. A venit un nou antrenor, Christian Ring, foarte tânăr. Are doar 36 de ani.

Rep.: **Mai sunt străini în echipă?**

C.A.: Da. Doi bosniaci, Gluhacevici şi Nikolici, şi un maghiar, Patocs.

Rep.: **Cristi, aici au circulat tot felul de zvonuri. Ba că te-a vândut Bistriţa, ba că a fost amestecată şi Reşiţa.**

C.A.: Transferul meu l-a discutat managerul meu Uwe Metzelaars cu Gloria Bistriţa cu care eu eram sub contract până în vară. Voi deveni din nou al C.S.M.-ului din 30.06.95.

Rep.: **Deci, de atunci va putea, eventual, Reşiţa să negocieze...**

C.A.: Exact.

Rep.: **S-a vorbit, aici, ceva despre un autocar...**

C.A.: Da, a fost o discuţie despre un autocar. Reşiţa a încercat să-mi ia dezlegarea de la Bistriţa şi să mă vândă ei în Germania. Dar n-a reuşit. Oricum, tranzacţia cu autocarul a rămas valabilă, cum am spus, din vară.

Rep.: **În seria de liga a treia în care evoluează Brandenburg, mai sunt jucători români?**

C.A.: Da, Enică Matache la Union Berlin.

Rep.: **Cristi, la Bistriţa, parcă n-ai fost în apele tale. De aceea te-au cedat?**

C.A.: Nu, la Bistriţa se bazau pe mine, dar nu şi-au îndeplinit promisiunile şi atunci eu mi-am exprimat dorinţa să plec.

Rep.: **Promisiunile faţă de C.S.M.?**

C.A.: Nu, faţă de mine. Mi-au promis un apartament. De fapt, mi-au dat unul. Dar era într-un bloc, lângă gară, la etajul nouă. Ulterior am aflat că a fost oferit, înaintea mea şi altor jucători de la Gloria şi toţi l-au refuzat. Mă şi miram, la un moment dat, cum de mi-au dat întâi mie apartament, ca nou venit, în timp ce alţii, mai vechi, nu primiseră...

Rep.: **La Brandenburg, ai primit apartament?**

C.A.: Da! Dar mă voi muta în el abia săptămâna viitoare, când îmi vine soţia în Germania. Bineînţeles, că e un apartament primit în folosinţă pe perioada cât voi activa pe aici. Tot în folosinţă am primit şi un Opel Corda.

Rep.: **Drum lung în fotbalul german, Cristi!**

C.A.: Aşa să fie şi să-mi trimiteţi Vest Sportul!

Telefonist de serviciu
DUKI POPOVICI

Nu-i vestiaru' seif de bancă...

■ Pentru a afla tot felul de dedesubturi agenţii noştri au fost nevoiţi, nu de puţine ori, să se deghizeze în ospătari, liftieri, câini de rasă sau vagabonzi, recepţioneri, oameni de ordine etc. Recent, un om de-al nostru s-a deghizat într-o molie! Şi iată ce-a aflat. Întors de la Zalău, unde a repurtat o frumoasă victorie, antrenorul Ghiţă Chimiuc şi-a păstra hainele cu care a fost îmbrăcat, bineînţeles după ce au fost spălate, pe umeraş, în dulap, până la următorul joc, cel cu F.C. Bihor. Şi a câştigat din nou!

■ Alb-violeţii au fost primiţi cu multă căldură la Mediaş. Li s-au oferit chiar şi dedicaţii muzicale! Iată despre ce-a fost vorba. Vineri seara a început "Balul bobocilor" la sala casei de cultură, aflată lângă hotelul "Central", unde erau cazaţi timişorenii. Balul a continuat însă, până la 2 noaptea, cu o discotecă. Şi cum camerele tuturor jucătorilor se aflau pe partea casei de cultură, poliştii s-au putut "odihni" de minune!

În drumul de la hotel spre stadion, oaspeţii Mediaşului s-au întâlnit cu un alai de nuntă. În acel moment, conducătorul delegaţiei timişorene, Pedro Balaci, a exclamat: **"Domnilor, e clar, câştigăm sigur, mireasa ne poartă noroc!"**

■ Dacă în tribunele stadionului din Moreni, preşedintele Selenei, Dumitru Sechelariu, a tras cu pistolul, iată că şi în Govândari, la meciul Gloria Reşiţa - CFR Cluj, s-a aflat un pistolar în tribune. Şi încă cel mai bun ochitor! Nu este vorba de altul decât de tatăl fotbalistului Ion Manole, zis Alemao, fost angajat al RECONS, cel mai bun la "puşcat pereţii" locuinţelor!! De data aceasta însă n-a puşcat pe nimeni!

■ La finele jocului UTA - Gloria Bistriţa, agentul nostru a constatat încă o dată că Decebal Grădinaru este într-adevăr un rocker. Îl trădează, în primul rând, hainele. Îmbrăcat într-un costum de piele, cu tot felul de lanţuri pe la gât, jucătorul textilist este un mare fan al lui Roger Waters de la Pink Floyd. Măcar acum se poate desfăşura, dacă astă-vară, în cantonamentul de la Moneasa, antrenorul Gigi Borugă, l-a obligat să-şi taie perciunii! Un alt agent de-al nostru ne-a informat că Decebal şi-a împodobit corpul şi cu un imens tatuaj! Barem să-i poarte noroc pe terenul de fotbal.

■ Dacă treaba nu-i merge prea rău în privinţa fotbalului, Roby Benczik are totuşi necazurile lui. După ce toată vara maşina proprie i-a fost în reparaţie, acum nu poate circula din nou! După cum am mai scris, în urmă cu câteva săptămâni agenţii din Timişoara (nu ai noştri ci cei de la circulaţie) i-au ridicat carnetul, pentru că n-a respectat semaforul. Şi cum Roby este obişnuit să circule mult, pentru a se informa de ici-colo, acum caută un şofer. Dacă-i va oferi un salar de minier, atunci va găsi una-două!

■ Alertat de ştirea din Vest Sport, cum că Mircea Chivu s-a întors din Germania şi ar putea rezolva într-un fel problema CSMR-ului, agentul din Govândari a luat legătură cu sursa cea mai autorizată, soţia celui în cauză. Până în vară, Chivu are contract în Germania, aşa că deocamdată propunerea cade.

AGENTURA

ANA LUGOJANA
RIMINI S.R.L.
TIMIŞOARA Bd. LIVIU REBREANU 1/3
VINDE EN GROS
ŞI EN DETAIL
E ULEI E ZAHĂR
E CAFEA E DULCIURI
E COSMETICE E DETERGENŢI
E BĂUTURI ALCOOLICE
ŞI NEALCOOLICE
LA CELE MAI MICI
PREŢURI DIN ŢARĂ
ALCOOL
RIMINI

C.A.O. - K.O. la Timişoara!

CFR TIMIŞOARA - C.A. ORADEA 2-0 (1-0)

Stadion CFR, teren excelent, timp noros, spectatori 2500
Arbitri: V. Ioniță - M. Munteanu (ambii din București), C. Rusu (Focșani)
Observator: Ștefan Miu (București)
Cartonașe galbene: Uşvat, Ivan, Negrău
C.F.R.: Boldor - ARTIMON - DIACONESCU, IVAN, HIMCINSCHI, Brindescu - BUJOR, Vlătănescu (77, Jianu), OTIMAN - Simcelescu (cpt.), FOALE (85, N. Petre)
Antrenor Gh. Chimiuc Pe bancă: Mikloş, Pavlov, Faimoc
C.A.O.: S. Bondea - Ciocan (cpt.) - Ulici, Bruckenthal, BORZA - Toderaş, Uşvat (46, S. Pop), Vancea (46, V. Pop), SĂLĂJAN - Negrău, O. Lazăr
Antrenor: Ş. Coidum Pe bancă: Pap, C. Bodea, Costea
Au marcat: FOALE (min. 31), care a reluat din apropiere mingea respinsă de portarul orădean la un şut al lui Simcelescu, bine servit la rândul lui de Diaconescu; FOALE (min. 52), cu un voleu de zile mari după o centrare a lui Simcelescu
Jucătorul meciului: OTIMAN

● Periculoasa vizită a orădenilor l-a determinat pe antrenorul Ghiță Chimiuc să-şi ia măsuri de neutralizare a celor mai valoroşi oameni din tabăra oaspeților. Astfel Himcinschi, Ivan şi Bujor şi-au suflecat mânecile şi i-au luat în piept pe Negrău, Ovidiu Lazăr şi Vancea, transformând vedetele lui Ştefan Coidum în simpli figuranți ● Bihorenii au dominat totuşi în prima repriză, fără să atenteze însă cu răutate la poarta lui Boldor. CFR-ul a marcat la singura ocazie care a avut-o în prima repriză ● La reluare, feroviarii au avut mai multe situații de gol, în timp ce goalkeeperul timişorean a tremurat mai serios o singură dată ● Jucând în primul rând cu inima, toți componenții echipei gazdă merită felicitări, fapt ce a făcut destul de dificilă alegerea jucătorului meciului. L-am preferat pe Otiman, care, deşi n-a marcat (trecându-şi în cont totuşi o bară), a fost omul cheie de la mijlocul terenului. Dar repet, meritele sunt ale întregii echipe şi ale antrenorului Ghiță Chimiuc, care a ales o tactică ireproşabilă ● Atmosferă destinsă în final, suporterii alb-vişiniilor începând să viseze frumos: idolii lor ar putea înfrunta-o pe Poli, de pe podiumul clasamentului! ● Problemele cu care se confruntă clubul orădean lasă urme adânci, componenții lotului având o evoluție foarte modestă

SANDU USUSAN

MINUTUL 91

GHIȚĂ CHIMIUC: **"Am câştigat nesperat de uşor. Echipa a jucat tactic excelent. În repriza secundă am fost mult mai proaspeți, având o pregătire fizică mai bună."**

ŞTEFAN COIDUM: **"Gazdele au meritat victoria deşi ocazii de gol am avut şi noi. A fost un joc plăcut, curat, în limitele sportivității. Contrar aşteptărilor CFR-ul nu a jucat la intimidare, fapt ce demonstrează că la Timişoara se poate juca fotbal."**

Patru portari pentru... 6 goluri

GLORIA REŞIȚA - CFR CLUJ 5-1 (1-1)

Stadion Gloria, teren acceptabil, timp închis, spectatori 600
Arbitri: P. Radu - R. Petrovici (ambii din București), L. Ştefan (Târgoviște)
Observator: Octavian Streng (Oradea)
Cartonașe galbene: Brici, Pătru, Haitonic, Coroian
GLORIA: Fekete (cpt., 77, Vlădoi) - I. PĂTRU - Tuluc, BRICI, Mitar (46, Beloia), Veche - Marcu (60, DECUSEARĂ), Dacica, DINCĂ, MARCĂ - FURDUI
Antrenor: Victor Roşca Pe bancă: Kapornyai, Chiş
CFR CLUJ: Ciucur (cpt., 66, Păgleşan) - Truşcă - Haitonic (46, H. Gabor), Cazan, Şimon - COROIAN, Minteuan, Benke (58, Marin), Olar - IEPURE, Tămaş
Antrenor: C-tin Rădulescu Pe bancă: Turcu
Au marcat: MARCĂ (min. 30), din lovitură liberă de la 16 m, prin zidul mişcat de Brici; COROIAN (min. 34), din penalty, acordat la faultul lui Mitar asupra lui Iepure; CAZAN (min. 55), autogol, deviind în poartă şutul-centrare a lui Marcu; MARCĂ (min. 56), cu capul, peste Ciucur, la centrarea lui Tuluc; FURDUI (min. 75), tot cu capul, la pasa... cu capul, a lui Brici; FURDUI (min. 83), din apropiere, la pasa lui Decuseară, care a profitat de gafa lui Păgleşan.
JUCĂTORUL MECIULUI: MARCĂ.

Manole, accidentat, a intuit rezultatul final, arătându-mi înaintea meciului,... 4 degete! Au fost multe goluri, căci s-a jucat deschis, curat, aşa cum s-a întâmplat la fiecare deplasare la Reşița a trupei doctorului Rădulescu, zis şi "Jumătate" ● Foarte interesant, au fost operate 6 schimbări, fiind înlocuiți ambii portari, totodată şi căpitani ai echipelor! ● Clujeanul Coroian a fost al 4-lea beneficiar al unui penalty în favoarea oaspeților, în acest sezon, în Govândari, ceea ce ar trebui să-l pună pe gânduri pe Victor Roşca, şi nu numai pe el ● Cei mai buni jucători de pe teren au fost Brici şi, mai ales, Marcă, aceştia contribuind la deschiderea scorului, probabil ambiționați de invitațiile primite în urmă cu 3 zile, din Germania, în vederea unor probe de joc ● Ca şi CSMR-ul, ceferiştii clujeni plătesc tribut dezmembrării echipei, 4 jucători luându-şi recent "zborul" spre Divizia Națională: Bănceu, Piroska, Matei şi Miszti ● Antrenorul secund al Gloriei, Adrian Coca, clujean de origine, ar fi putut fi, deci, suspectat de prea multă "prietenie" arătată CFR-ului, dar înlocuirile făcute împreună cu Victor Roşca, în partea a doua, i-au demonstrat profesionalismul ● După meci, în drum spre cabine, Constantin Rădulescu a fost interesat de celelalte rezultate ale seriei, în special de cele realizate de echipele implicate în zona retrogradării, cum ar fi, de exemplu, CSM Reşița. Din păcate...

PETRU FUCHS

MINUTUL 91

VICTOR ROŞCA: **"A fost un meci reuşit, frumos, care a satisfăcut, cu siguranță, spectatorii, în special datorită celor 5 goluri marcate de noi. După pauză l-am retras pe Dincă şi le-am permis fundaşilor laterali să urce în atac, tactica dădând roadele aşteptate. Sper ca şi Decuseară să se integreze în angrenajul echipei."**

CONSTANTIN RĂDULESCU: **"Pe lângă cei 8 jucători pierduți în vară, azi n-am putut alinia alți 3 titulari, aşa încât adversarul ne-a prins într-un moment foarte greu şi, preocupându-se exclusiv de joc, evoluând matur, ne-a învins fără dubii. Poate, scorul este puțin exagerat, pe fondul greşelilor defensivei echipei mele."**

Din nou pragmatismul liderului

GAZ METAN MEDIAŞ - POLI 0-1 (0-0)

Stadion "Gaz Metan", teren foarte bun, timp excelent, spectatori 3000
Arbitri: C. Gheorghe (Suceava) - T. Murariu (Gura Humorului), G. Ştefanovici (Suceava)
Observator: Petre Tătar (București)
Cartonașe galbene: Marcadonatu, Hâncu, Botezan, Baban, Macavei
GAZ METAN: Roşca - Botezan - Handrea, Someşan, F. Şomfălean, Mayer - NIA, Hâncu, Marcadonatu (72, C. Şomfălean) - JILĂVEANU (76, Popescu), Pustai
Antrenor: V. Dulău Pe bancă: Unchiaş, Teleabă, Cenan
POLI: Almăşan - Andreaş - VARGA, MACAVEI, Stoicov - CĂLIN, R. SANDU, VLAICU, Contescu (88, Contra) - Kovacs (75, O. Popescu), BABAN
Antrenor: C. Rădulescu Pe bancă: Pârva, Săvoiu, Trandu
A marcat: VARGA (min 67), şut năpraznic de la 20 m lateral dreapta, în colțul lung, după o minge "pusă" cu capul, în spate, de Contescu.
Jucătorul meciului: VARGA

● Meciul de la Mediaş a fost o copie a celui disputat de Poli la Petroşani ● În prima repriză nu s-a jucat nimic... În partea a doua, POLI a țâşnit din block-starturi, fără ca gazdele să schițeze ceva... ● Ghinionistul partidei a fost şi de această dată Baban, care a dorit foarte mult golul, dar, înainte de final, reluarea sa cu capul a... mângâiat bara, la o fază în care portarul gazdelor, Roşca, era al 3001-lea spectator ● L-am nominalizat pe Varga drept jucător al meciului, nu numai pentru gol şi fazele în care a sprijinit atacul, ci şi pentru faptul că l-a anihilat pe Nia, de departe cel mai activ jucător al gazdelor ● În schimb, Marcadonatu, "odihnit" la Dej, s-a "remarcat" prin faulturi şi vociferări ● Centralul Constantin Gheorghe a fluierat excelent, fiind aplaudat, în final, de un public sportiv, alături de... Poli. Deci, o a doua deplasare consecutivă, după Petroşani, când liderul este aplaudat la ieşirea din stadion.

IOAN ALEXANDRU TĂTAR

MINUTUL 91

EMERIC DEMBROVSCHI (antrenor secund Poli): **"Mă bucură această victorie atât de dorită, dar şi... aşteptată. Deşi am făcut o primă repriză mai slăbuță, am jucat tactic bine pe parcursul întregii partide. În plus, în repriza a doua, echipa şi-a găsit cadența şi şi-a intrat în jocul normal. După golul de senzație, zic eu, a lui Varga, băieții s-au exprimat şi mai bine. Consider că a fost o victorie meritată şi cred că suntem pe drumul spre promovare."**

EMILIAN DIACONESCU

"Sincer, nu regret că nu-s la Poli"

Rep: Multe voci din tribuna CFR-ului vorbesc deja despre un eventual loc doi ocupat de echipa voastră, în final de campionat, despre un eventual baraj...

E.D.: Baraj? Eu ştiu? E greu. Noi deocamdată vrem să jucăm cât mai bine, să aducem publicul pe stadion. Baraj? Nu. Vrem să terminăm cât mai sus... dar... Oricum, campionatul se joacă...

Rep: Poli e, detaşată, pe primul loc. Ai jucat şi tu, doi ani, la "alb-violeți". Nu-ți pare rău că nu mai eşti printre ei?

E.D.: Sincer, nu! Atmosfera de la Poli nu se compară cu cea de la CFR. Aici suntem o adevărată familie. Suntem prieteni şi în teren, şi în afara lui. Aici fotbalul se joacă altfel, în colectiv. Şi oamenii care se ocupă de club sunt cu totul altfel...

Rep: Am impresia că la CFR, nu mai sunt nici nemulțumiri financiare?

E.D.: Întocmai. Noi jucăm cât putem de bine pentru rezultate dar şi pentru câştig. Primele nu întârzie. Dl. Simcelescu se dovedeşte a fi un om de cuvânt. Tot ce promite se materializează. Nu putem să ne plângem. Din contra...

Rep: Eşti un jucător care face o mare risipă de energie. La CFR joci fundaş dreapta. La Poli ai jucat mai mult half. Pe ce post te simți mai bine?

E.D. Ca fundaş mă simt mai în largul meu. Vin din spate. De fapt, fundaş dreapta am jucat şi la Lugoj, când a fost remarcat şi, apoi, transferat de dl. Jackie Ionescu.

Rep: Cu Bihorul, echipa a cam stat "la cutie", fără să se avânte. Şi a ieşit foarte bine...

E.D.: Şi noi ne mobilizăm, probabil, mai bine, cu echipele mari. Aşa a fost şi cu Corvinul. Faptul că jucăm mai în spate, mai prudent, iată, e benefic. Cu ICIM-ul ne-am aruncat în atac, am ratat, ei au avut o singură ocazie şi am făcut egal. La fel era să fie şi cu CSMR...

Rep: Un pronostic pentru Dej?

E.D.: X, 2!

Rep: Ai spus că nu prea crezi în locul 2, în final, pentru CFR. Pe ce loc crezi că va termina?

E.D.: Obiectiv vorbind, cred că pe locul 4 sau 5. Dar, cine ştie, fotbalul se joacă...

D.P.

PETRE ȚURCAŞ, PÂNĂ-N IARNĂ LA CFR

"Liță Dumitru m-a chemat la București"

Sâmbătă, pe stadionul "CFR" a reapărut Petre Țurcaş. Nu în teren, ci... în tribună. N-am scăpat prilejul de-a ne interesa de periplul său bucureştean...

Rep: Petre, nu eşti la Național?

P.Ț.: Nu, deocamdată. Dar din iarnă probabil că voi juca la FC Național.

Rep: Au spus cei de acolo asta?

P.Ț.: Da. M-am antrenat acolo vreo zece zile şi au spus că au nevoie de mine.

Rep: Cine?

P.Ț.: Liță Dumitru.

Rep: CFR-ul e de acord să-ți dea dezlegarea?

P.Ț.: Eu sunt legitimat la CFR, dar Poli are dezlegarea mea în alb. Aşa că Poli va purta discuțiile. Până atunci rămân să mă antrenez şi, poate, să joc la CFR.

Rep: Tu ai avut acordul CFR-ului să pleci, în probă, la București?

P.Ț.: Da.

Rep: E vreo legătură între dorința ta de a pleca la Național şi faptul că Marcel Pigulea, fostul tău antrenor de la naționala de juniori, e secund acolo?

P.Ț.: Sigur că acest fapt contează. Dar eu m-am dus la București pentru că m-a chemat Liță. Am fost acum două săptămâni, ca spectator la meciul UTA - Național, şi Liță mi-a spus să vin la București. Probabil la recomandarea lui Pigulea.

D.P.

FOOTBALL NEWS

● BĂRBOSU REVINE. După gravul accident suferit în timpul pregătirii din vara aceasta (mai precis în meciul cu Severnav Tr. Severin) Ionel Bărbosu şi-a reluat antrenamentele. Acestea se rezumă deocamdată la alergări, urmând ca recuperarea să fie completă pentru returul campionatului.

● Aşa cum era normal, noul Consiliu de administrație al CSM REŞIȚA este hotărât să sprijine activitatea tuturor secțiilor de performanță ale clubului. După cum ne-a informat un membru al acestui consiliu, care preferă să-şi păstreze anonimatul, cei care se vor ocupa de acum înainte de destinele clubului doresc să se "tragă o linie" după activitatea financiară desfăşurată până la constituire. Cu alte cuvinte, Adrian Cuzmanovici trebuie să dea socoteală de modul cum s-au cheltuit banii proveniți din vânzarea jucătorilor.

● Aşa cum am prevăzut în numărul trecut, ASLĂU (Motorul Arad) a fost transferat la UTA. În locul său, echipa lui Paul Palcu va beneficia de serviciile unui nume cu greutate (şi la propriu şi la figurat) al fotbalului nostru: MARCEL CORAŞ.

● După cum se ştie, în curtea CFR-ului au poposit trei tineri jucători craioveni: BUJOR, JIANU şi BOZGAN. Numai că ultimul, de altfel şi cel mai modest ca valoare fotbalistică, nu este modest în pretenții: el a condiționat rămânerea la clubul feroviar de primirea sumei de 10 milioane lei. În aceste condiții, el este singurul dintre cei trei care va traversa din nou Oltul. De data aceasta de pe malul drept pe cel stâng.

● VICTOR ROŞCA a fost prezent duminică la meciul Arsenal - Constructorul Craiova. Şi asta pentru că doi dintre jucătorii Gloriei, Dumitru şi Radu au fost împrumutați concitadinei din Divizia B, directorul tehnic al echipei constructorilor intersându-se în continuare de evoluția unor titulari de perspectivă.

● COSMIN CONTRA, FLORIN MACAVEI şi ALEXANDRU KOVACS au fost convocați la Alba Iulia pentru un meci de selecție al lotului de tineret-olimpic, meci care va avea loc astăzi, 1 noiembrie.

CLASAMENT AII

POLI	11	9	1	29-9	28
TRACTORUL	11	6	3	2	18-7	21
CORVINUL	11	6	2	3	31-12	20
C.F.R. TMS	11	5	4	2	15-9	19
GLORIA REŞ.	11	6	1	4	14-15	19
METROM	11	6	0	5	16-10	18
JIUL PETR.	11	6	0	5	17-17	18
A.S.A.	11	5	3	3	13-15	18
C.A.O.	11	5	1	5	16-13	16
I.C.I.M.	11	5	1	5	10-7	16
GAZ METAN	11	4	3	4	14-9	15
UNIREA A.I.	11	4	3	4	7-10	15
F.C. I.E.E.L.I.F.	11	4	2	5	15-13	14
UNIREA DEJ	11	3	1	7	12-19	10
C.S.M. REŞ.	11	2	4	5	5-15	10
C.F.R. CLUJ	11	2	3	6	8-20	9
PHOENIX	11	2	3	6	4-19	9
ARMĂTURA	11	0	3	8	7-32	3

CELELALTE REZULTATE

TRACTORUL - ARMĂTURA 3-0: Isăilă (18), Pădurariu (40, G. Marian (85). Eliminat: Țăranu (portar Armătura) - min. 69
CORVINUL UNIREA DEJ 3-1: Tetileanu (62), Costăchescu (70), Mitrică (76 - penalty) - Sime (84)
A.S.A. - PHOENIX 1-0: Kallo (29)
I.C.I.M. - C.S.M. REŞIȚA 1-0: Kereszteş (46)
JIUL PETROŞANI - METROM 2-1: Cioabă (53), Dodu (87) - Decu (89). În min. 59 Decu (Metrom) a ratat un penalty
UNIREA A.I. - F.C. I.E.E.L.I.F. 1-0: E. Marian (77)

ETAPA VIITOARE

(sâmbătă, 5 noiembrie, ora 11):

Unirea Dej - C.F.R. Tms.; F.C. I.E.E.L.I.F. - Gaz Metan; Poli - Corvinul; Metrom - Unirea A.I.; C.F.R. Cluj - Jiul Petroşani; Phoenix - Gloria Reşița; C.A.O. - Tractorul; C.S.M. Reşița - A.S.A.; Armătura - I.C.I.M.

REZULTATE AI

Rocar Buc. - F.C. Vâlcea 2-1; Bucovina Suceava - Cetatea Tg. Neamț 3-0; Poiana Câmpina - Dacia Pitești 3-2; Steaua Mizil - Constant Galați 1-0; Gloria Buzău - Flacăra Moreni 3-0; Selena Bacău - Callatis Mangalia 7-1; Dacia Brăila - Faur Buc. 1-0; Polit. Iaşi - Portul C-ța; 3-2; Acord Focşani - Metalul Plopeni 3-1

În clasament: 1. Selena Bacău 26 p (28-9); 2. Bucovina Suceava 25 p (18-10); 3. Dacia Brăila 22 p (26-7);... 16. Gloria Buzău 12 p (10-17); 17. Flacăra Moreni 9 p (11-19); 18. Callatis Mangalia 4 p (8-40)

DIALOGURI INERENTE

PAUL PALCU

Rep: **Nu întâmplător este faptul că doresc un dialog cu tine. Cum ai reușit să transformi o echipă care era evitată de toată lumea, într-o echipă care arată acum frumos?**

P.P.: Sacrificându-mi al doilea concediu de odihnă, având experiența trecută când a apărut căderea, am renunțat la câțiva jucători. Nu puteam realiza nimic decât prin muncă.

Rep: **Cu cine lucrezi la Motorul - CFR?**

P.P.: De zece ani lucrez cu "Șobi" Ghiță. Ne-am mai certat, ne-am împăcat și rezultatele nu au întârziat să apară.

Rep: **Care sunt relațiile de colaborare cu celelalte cluburi arădene?**

P.P. Spre deosebire de alte cluburi, noi am rămas același nucleu: Gabor, Cserniturile echipei pe terenul din Aradul Nou...

P.P.: Asta pentru că s-au cumpărat abonamente de către marea majoritate a simpatizanților echipei.

Rep: **Crezi că vei reuși să păstrezi aceeași linie în întregul campionat?**

P.P.: Aș dori tare mult acest lucru, dar totul depinde de jucători. Cu bani puțini nu poți dărâma munții. Avem o mulțime de "prietenari, Bogdan, fiecare având atribuții precise. Relațiile sunt în limitele bunului simț.

Rep: **Ai cumva gânduri îndrăznețe în acest campionat?**

P.P.: Întrebați-i pe alții! Ce aș putea să spun? Să câștigăm publicul de partea noastră. Până acum am reușit să adun mai mulți magistrați în jurul nostru!

Rep: **Am remarcat tot mai mulți spectatori la me-**

altor echipe.

Rep: **Cu cine lucrezi la Motorul - CFR?**

P.P.: De zece ani lucrez cu "Șobi" Ghiță. Ne-am mai certat, ne-am împăcat și rezultatele nu au întârziat să apară.

Rep: **Care sunt relațiile de colaborare cu celelalte cluburi arădene?**

P.P. Spre deosebire de alte cluburi, noi am rămas același nucleu: Gabor, Cser-

ciurile echipei pe terenul din Aradul Nou...

P.P.: Asta pentru că s-au cumpărat abonamente de către marea majoritate a simpatizanților echipei.

Rep: **Crezi că vei reuși să păstrezi aceeași linie în întregul campionat?**

P.P.: Aș dori tare mult acest lucru, dar totul depinde de jucători. Cu bani puțini nu poți dărâma munții. Avem o mulțime de "prie-

"Cu bani puțini nu poți dărâma munții"

Rep: **Să analizăm puțin jucătorii. Poți să dai exemple?**

P.P.: Da! Pe Bulzan, în vară, îl dorea UTA, unde a fost în pregătiri. Nu doresc să fac aprecieri, dar Bulzan a renunțat singur la UTA. Schimbându-se antrenorii la UTA, Bulzan a pierdut echipa și la Motorul - CFR, abia după etapa precedentă redevenind titular. Pe Zâză și Moghioroș i-am obținut deoarece nu erau în vizorul

teni" care ne pun bețe în roate.

Rep: **Îl cedezi pe Aslău la UTA. Pretinzi bani pentru el?**

P.P.: Nu! UTA este la fel de săracă ca și Motorul. Am considerat că pe cale amiabilă se pot rezolva multe. Am refuzat Timișoara care ne-a promis mulți bani... FC Național l-ar dori pe Bulzan...

A consemnat
OVIDIU PĂCURARIU

FOOTBALL NEWS

■ A FOST ODATĂ UN DREAM TEAM. În iunie, anul acesta, echipa de juniori a CS Astra câștiga locul 3 în turneul final al Campionatului național disputat la Brașov, având-l ca antrenor pe Ștefan Gal, cel care, în 1973, fusese la rândul lui, finalist al aceleiași competiții cu aceeași echipă (pe atunci Vagonul) contra celor de la Dinamo București. Credem că ar fi interesant să vă prezentăm echipele unde evoluează momentan acești tineri jucători: Plești, Sabău, Mercea, Pantiș, Ferician, Cordoș, Ranca și Teușde sunt încă juniori; Vâzoc a fost cedat la Lipova; Fl. Moț, Alb, Arși și Danciu - cedați la Vestpetrom Pecica; Jerpel și Duma - la Gloria Arad; Volocaru și Bugariu la FC Arad. Ne punem întrebarea dacă această tânără echipă ar fi primit oare opt goluri la Sighet sau trei la Sărmășag? Probabil că nu. Atunci cui folosește unirea echipelor Astra și Aris?

■ UMT-ul continuă să-și reîmprospăteze lotul. Astfel, buturile sale sunt apărate momentan de ex-polistul Urai, în timp ce Kalușer a fost transferat la echipa-satelit a metalurgiștilor, Obilici Sânmartinu Sîrbesc.

■ Jucătorii Minerului Anina, învingători cu 5-2 în fața Metalului Bocșa, au spart tiparele obișnuite, care îi dădeau învingători cu 2-0 în partidele de pe propriul teren. În aceeași zi după meci, a mai avut loc o premieră: jucătorul Lala și-a botezat copilul.

■ La ultimele două meciuri disputate acasă, pe lista de rezerve a Arsenalului a apărut și numele de Paul Șola. Doar pe listă, nu și pe banca de rezerve, deoarece comandantul unității de pompieri din Reșița, unde Șola își satisface stagiul militar nu a dat curs solicitărilor celor de la Arsenal pentru a-l învoi 3 ore, de cât avea nevoie jucătorul pentru a evolua alături de coechipierii săi.

■ DORINȚĂ ÎMPLINITĂ. Într-un interviu publicat recent în Vest Sport, Robby Benczik declara că nu i-ar fi necaz dacă ar pierde în deplasare datorită unui penalty făcut cadou gazdelor de către arbitru. Iată că miercuri, la Țicleni, dorința i-a fost împlinită: Minerul Anina a pierdut datorită unui 11 m acordat în minutul 80. În plus, băieții lui Robby au măi primit și o sumedenie de cartonașe galbene.

DIVIZIA B SERIA A IV-A

Aradul Nou învinge Grădiștea!

MOTORUL CFR ARAD - CPL ARAD 4-0 (3-0)

Stadion Motorul, teren acceptabil, timp noros, spectatori 300.
Arbitri: M. Bondar - M. Toderici, D. Herțeg
Cartonașe galbene: Niță, I. Petcuț, Ștefănică, Toduța
MOTORUL: Tapeș (70, Ionuț) - PAP - DEHELEAN, Niță, Micula - ADOLF (cpt.), Bulzan (62, Zâză), ASLĂU (46, Cristea), Moghioroș -Arhilie, Toderaș
Antrenor: L. Ghiță. Pe bancă: Novac, Hidiș
CPL: Mârnea -Molnar - I. Petcuț, M. Petcuț, Ștefănică, TODUȚĂ - Ianoș (63, Ardelean), Erdei (cpt.) (58, Bărbosu), CSIPKAR - Șulea, Cr. Avram
Antrenor: I. Popa. Pe bancă: Bota, Csordaș, Vizitiu.
Au marcat: NIȚĂ (3), cu capul la un corner executat de Aslău; DEHELEAN (5), tot cu capul, la o centrare a aceluiași Aslău; ASLĂU (15), cu un șut de la 20 m; TODERAȘ (80), în urma unei acțiuni personale, cu un șut din interiorul careului mare.
JUCĂTORUL MECIULUI: ADOLF

● Debut fulminant al gazdelor, care practic după primele cincisprezece minute au înclinat victoria de partea lor ● Partidă deosebit de plăcută fără faulturi, oaspeții chiar și la acest scor nedepunând armele ● In min.55, M. Petcuț l-a faultat în careu pe Arhilie, s-a acordat penalty, dar Toderaș l-a ratat, șutând pe lângă poartă ● De altfel, arbitrul M. Bondar a refuzat fiecărei echipe câte un penalty ● Victorie meritată a gazdelor chiar și la această diferență

IONUȚ POPA: **"Golurile primite la începutul partidei au demoralizat complet echipa. Deși am jucat plăcut ochiului, am pierdut la o diferență exagerată!"**

PAUL PALCU (Motorul CFR Arad): **"În prima repriză am jucat bine, Adolf și Aslău fiind cei mai buni. În repriza a doua am scăzut ritmul și, chiar dacă a ratat lovitura de la 11 m, Toderaș a devenit liderul echipei."**

MIRCEA DRAGOMIR (sponsor al echipei Motorul CFR Arad): **"La scorul de 5-0, prima jucătorilor o suplimentam substanțial!"**

OVIDIU PĂCURARIU

MINICRONICĂ SURIECTIVĂ

FC ARAD - VESTPETROM PECICA 4-2

F. GHERGHEL (președintele F.C. Arad): **"Meci de divizia B, decis de jucătorii a căror nume începe cu litera B: Bugariu, Burlac (2 - din lovituri de la 11 m), Burescu. Pentru oaspeți au marcat: Nedelea, Beserman**

F.C. ARAD: Tentiș - Burlan - Ghe. Teacă, Barna, Câmpian - Bugariu, Burescu, Iancu, Madoș - Ștefăligă, Volocaru"

O.P.

Rezultatele de miercuri, 26 octombrie:

Minerul Cavnic - Met. Cugir 1-0; Laminorul Zalău - Avântul Reghin 6-0; C.P.L. - Minerul Uricani 1-1; Olimpia SM - Motorul Arad 3-3; Parângul Lonea - Minerul Lupeni 3-2; AS Paroșeni - Sticla Turda 5-0; Vestpetrom - Negrești Oaș 3-2; Minerul Sărmășag - F.C. Arad 3-1; Chimica Târnăveni - Sighetul Marmației 1-0; Minaur Zlatna - Olimpia Salonta 4-0.

Rezultatele de miercuri, 26 octombrie:

Electro C. Arges - Unirea Alexandria 6-0; Constr. Craiova - MINE-RAL Rovinari 0-0; U.M.T. - Vulturii 0-1; Met. Bocșa - Petrolul Videle 2-0; Petrolul Țicleni - Minerul Anina 1-0; ARO Câmpulung - Vega Deva 2-0; Minerul Motru - Drăgănești Olt 9-0; Met. Sadu - F.C. Drobeta 1-0; Minerul Berbești - Petrolul Stoina 2-1. Partida Minerul Mătăsari - Arsenal Reșița nu s-a disputat.

DIVIZIA

Cu garda deschisă

MINERUL ANINA - METALU

Stadion "Minerul", teren bun, timp frumos
Arbitri: D. Covaliu (Oradea) - I. Balaj, N. Bara
Cartonașe galbene: Iacob, Iorga, Videscu, Costac
MINERUL: Steiner (cpt.) - Lazăr - Iacob, GHIDEU, CIUREA, CROITORU (73, Pereș), BULLE, CO. Mărgineanțu, Rus (14, Țuțuianu)
Antrenor: N. Chirilă Pe bancă: Avram, Gombos
METALUL: Perian (71, Pușcaș) - TRIFON - Videscu (87, Grindeanu), Iavorschi, CIOCOI - Caimac, Marișescu, COSTESCU, COSTACHI - Ciucur (cpt.), Țigla
Antrenor: F. Portik. Pe bancă: Martin, Pârvu, Bosnia
Au marcat: MĂRGINEANȚU (min. 7), din penalty, acordat pentru faultul lui Trifon la Ciurea; BULLE (min.10), printr-un voleu năpraznic de la 25 m, în colțul lung; IACOB (min. 29), autogol, involuntar, Steiner respingând o minge în... capul lui; ȚIGLA (min. 53), printr-un șut plasat, fiind găsit singur la 10 m de așezarea lui Ciucur; BULLE (min. 63), șut la vinclu, din "bucată", de la 16 metri, la pasa in spate a lui Mărgineanțu; IORGA (min. 70), profitând de o bâlbâială Perian-Iavorschi; IORGA (min. 90), cu latul, la centrarea lui Mărgineanțu.
Jucătorul meciului: BULLE

● Meci jucat de ambele echipe cu garda deschisă ● Multe goluri dar și multe ratări. Mărgineanțu a ratat singur de la 3 m ● Anina a avut un moment de cădere după egalarea oaspeților ● Bocșa mai putea egala și la 3-3, dar Costescu a lobat peste Steiner și... poarta goală l La 4-2, arbitrul n-a acordat un penalty clar pentru bocșeni, când Caimac a fost faultat în careu de Țuțuianu.

N. CHIRILĂ: **"Sunt mulțumit de aportul băieților, care au respectat întocmai indicațiile de la cabine. Dar scorul spune totul."**

F. PORTIK: **"Deși a fost un meci dominat de gazde, noi am jucat destul de bine. Din păcate luăm goluri prea ușor."**

FLORIN NEMEȘ

Salvarea vine de la Rotariu

VULTURII LUGOJ - MINERUL MĂTĂSARI 1-0 (0-0)

Stadion "Tineretului", teren bun, timp înnourat, spectatori 400
Arbitri: F. Leițan - A. Orosz, Șt. Szilagi (toți trei din Satu Mare)
Cartonașe galbene: Ilici, Țepelea, Alecu
VULTURII: Ardelean - Dan Gabriel - Popeți, Cical, Aioanei - Cimpian (67, Ploscaru), PODEAN (cpt.), Ilici, Bădău - Iliuță (89, Craiu), ROTARIU
Antrenor: I. Rotariu Pe bancă: Bagiu
MINERUL: ȚAPELEA - Tibroc - Oprița, Răducan, Șolea (cpt), - Durlea, Alecu (86, Căilean), Andronache (82, Zamfir), Valentin - Mănescu, Baicu
Antrenor: C. Trifu Pe bancă: Mujea, Filip, Trandafir
A marcat: ROTARIU (min. 85), cu un șut senzațional de la 25 m, lateral dreapta, în colțul lung
Jucătorul meciului: ROTARIU

● Cu toate că lugojenii au dominat copios întreaga partidă, fără sclipirea lui Rotariu, scorul ar fi rămas alb ● Oaspeții s-au apărat uneori cu toată echipa masată în propriu careu, gazdele având în față o redută foarte greu de trecut ● Criză de efectiv la Vulturii. Foarte mulți jucători suspendați și accidentați ● În final a fost o victorie meritată, obținută după o întâlnire care a pus la grea încercare nervii spectatorilor

I. ROTARIU: **"Am făcut un joc bun dar am avut multă nesansă. S-a simțit lipsa mai multor titulari. Sunt încrezător pentru meciul de la Craiova și sper să ajungem pe primul loc. M-a surprins neplăcut articolul apărut în ziarul "Timișoara", după meciul cu U.M.T."**

C. TRIFU: **"A fost un meci curat, care a beneficiat de un arbitraj foarte bun cum rar mi-a fost dat să văd în deplasare. Dacă nu ne lipseau 3-4 titulari, nu plecam fără punct. Dar în fotbal fără noroc nu se poate."**

RAUL SPILLER

Portarii în prim plan

ARSENAL REȘIȚA - CONSTRUCTORUL CR. 4-1 (2-0)

Stadion Valea Bârzăviței, teren desfundat, timp cețos, spect. 200.
Arbitri: V. Jucan - N. Maudi (ambii Cluj), M. Rus (Câmpia Turzii)
Observator: O. Șteng (Oradea)
Cartonașe galbene: Ciocan, Mărciucă, Îmbucătură
ARSENAL: BENGA (89, Balaci I) - Micu - Vlădia (cpt0, RADU, Căprariu - Bană (64, Tănăsie), Balaci II, STĂNESCU (85, Ghitucea), DUMITRU - Ciocan, VASIU.
Antrenor: I. Florea. Pe bancă: Minea.
CONSTRUCTORUL: GURAN - Ioniță - Mărciucă, Niculescu (52, Cristea), NEDELCU (cpt) - ÎMBUCĂTURĂ, Dobrescu, Vărzaru, Pascu (80, Nedelea) - Badea, POPA.
Antrenor: Ov. Drînceanu. Pe bancă: Irimie, Rizeanu, Bufu.
Au marcat: VASIU (min.26) care a fructificat o minge "prelucrată" de Stănescu; STĂNESCU (min.42) lansat în adâncime de Vasiu, a driblat mai mulți adversari, inclusiv pe portarul Guran; CIOCAN (min.49), după un corner executat de Bană; STĂNESCU (min.52) care a finalizat cu un șut frumos o rapidă combinație a atacului reșitean: POPA (min.65) - care a trimis cu capul în poartă o centrare a lui Badea.
Jucătorul meciului: BENGA.

Așadar, după trei etape fără victorie, "tunarii" au câștigat la o diferență netă. Însă nu fără emoții, pentru că oltenii nu au abandonat lupta nici la 4-0. Insistenta lor ofensivă le-a permis să reducă diferența, pentru ca puțin mai târziu Badea să șuteze în bară ● De aceea nu trebuie să surprindă că jucătorul meciului a fost portarul echipei învingătoare, deoarece acesta, la scorul 0-0, a avut cel puțin patru intervenții salvatoare la șuturile lui Popa, Pascu și Badea ● Portarul oaspeților, în ciuda celor patru goluri primite, a mai salvat prin intervențiile sale sigure pe puțin alte patru ● A fost un meci disputat, cu numeroase faze de gol la ambele porți.

I. FLOREA: **"Un început de bun augur pentru reușita tentativei de evadare din zona periculoasă, Mai avem mult de lucru pentru creșterea siguranței defensivei și eficacității atacului."**

O. DRÎNCEANU: **"Fotbalul se joacă pe goluri, iar învingătorii nu se stabilesc după numărul ocaziilor create ci al celor fructificate, așa cum au făcut adversarii noștri astăzi."**

PAUL BOCȘANU

CLASAMENT BIV

ZLATNA	12	8	1	3	31-13	25
SALONTA	12	8	1	3	21-12	25
SIGHET.	12	7	2	3	28-11	23
LONEA	12	7	2	3	21-18	23
PAROȘENI	12	7	1	4	26-15	22
OLIMPIA SM	12	6	1	5	28-16	19
MOTORUL	12	6	1	5	26-17	19
URICANI	12	6	1	5	18-24	19
CUGIR	12	6	0	6	17-13	18
SĂRMĂȘAG	12	6	0	6	14-18	18
VESTPETROM	12	6	0	6	20-29	18
TÂRNĂVENI	12	5	2	5	24-19	17
F.C. ARAD	12	5	2	5	23-27	17
LUPENI	12	5	1	6	19-23	16
NEGREȘTI	12	5	1	6	18-25	16
ZALĂU	12	4	1	7	16-22	13
CAVNIC	12	4	1	7	11-20	13
TURDA	12	3	2	7	13-26	11
REGHIN	12	3	1	8	15-29	10
C.P.L.	12	2	1	9	9-21	7

CELELALTE REZULTATE BIV

Avântul Reghin - Met. Cugir 1-2; Minerul Uricani - Laminorul Zalău 4-1; Minerul Lupeni - Olimpia S.M. 4-0; Sticla Turda - Parângul Lonea 1-2; Negrești Oaș - A.S. Paroșeni 3-1; Sighetul Marmației - Minerul Sărmășag 3-0; Olimpia Salonta - Chimica Târnăveni 3-0; Minaur Zlatna - Minerul Cavnic 5-0.

CELELALTE REZULTATE BIII

MINE-RAL Rovinari - Unirea Alexandria 2-1; Petrolul Videle - U.M.T. 3-0; Vega Deva - Petrolul Țicleni 3-1; Drăgănești Olt - ARO Câmpulung 2-5; F.C. Drobeta - Minerul Motru 5-2; Minerul Berbești - Curtea de Argeș 3-0; Meciul Petrolul Stoina - Metalurgistul Sadu nu s-a disputat

CLASAMENT B III

MOTRU	12	8	1	3	33-10	25
VULTURII	12	7	3	2	20-7	24
CÂMPULUNG	12	7	2	3	27-11	23
ROVINARI	12	6	2	4	10-9	20
ANINA	12	6	1	5	19-12	19
F.C. DROBETA	11	6	1	4	19-14	19
SADU	11	6	1	4	13-11	19
BOCȘA	12	6	1	5	14-22	19
STOINA	10	6	0	4	17-10	18
VIDELE	12	6	0	6	17-18	18
BERBEȘTI	12	5	1	6	18-25	16
ȚICLENI	12	5	1	6	12-19	16
MĂTĂSARI	11	5	0	6	15-10	15
U.M.T.	12	5	0	7	16-22	15
ALEXANDRIA	12	4	2	6	15-21	14
C. DE ARGEȘ	11	4	1	6	16-16	13
ARSENAL	11	4	1	6	15-22	13
CRAIOVA	12	3	2	7	12-24	11
VEGA	12	3	1	8	14-21	10
DRĂGĂNEȘTI	11	3	1	7	11-29	10

ETAPA VIITOARE BIV

(duminică, 6 noiembrie, ora 11):

Cavnic - Reghin; Cugir - Uricani; Zalău - Motorul; CPL - Lupeni; Olimpia SM - Turda; Lonea - Negrești; AS Paroșeni - FC Arad; Vestpetrom - Sighet; Sărmășag -Salonta; Târnăveni - Zlatna.

ETAPA VIITOARE BIII

(duminică, 6 noiembrie, ora 11):

C. de Argeș - Rovinari; Alexandria - Arsenal; Craiova - Vulturii; Mătăsari - Videle; UMT - Anina; Bocșa - Vega; Țicleni - Drăgănești; ARO Câmpulung - FC Drobeta; Motru - Stoina; Sadu - Berbești.

C ARAD

SCHIMBARE DE LIDER

TELECOM ARAD - VALCO ZĂBRANI 2-0. Gazdele s-au impus mai greu decât era de așteptat. Oaspeții s-au apărat exact dar au fost suficiente două ezitări ale defensivei, de care au profitat Orosz și Kelemen, care au marcat cu capul în urma unor cornere executate de Nicola. De remarcat că Balița și Kelemen, de la gazde, au trimis mingea în bară!

Au arbitrat: N. Dehelean - N. Forton, L. Buda.

Telecom Arad: Popa (Grecu) - Bucur - Păcurar, Pârvu (cpt.), DRONCA - Lețu (NICOLA), Erdei, KELEMEN, Ghiriți (Boroș), Balița, Orosz.

Valco Zăbrani: VANCU - GAȘPAR (cpt.) - Obrad, Morodan, Florea - Stoica (Rusuu), Petreanu, Toader, Scorobete (Czukari) - Postolachi, Hanțig.

ȘOIMII PÎNCOTA - TRICOUL ROȘU - BLĂNARUL ARAD 0-0. Arădenii au reușit un nesperat rezultat de egalitate în fața unei echipe cu pretenții la șefia clasamentului.

Au arbitrat: Cl. Tripa - V. Toderici, M. Parasca.

ȘOIMII LIPOVA - AGRO CURTICI 5-3. Partidă frumoasă, cu multe goluri. Au marcat: R. Jurcă (2), G. Sinescu (3) respectiv I. Ardelean, Tuef și Mager. Au arbitrat: T. Enoiu - I. Branc, M. Berindei.

CFR ARAD - CRIȘUL CHIȘINEU CRIȘ 3-2. Joc neașteptat de liniștit, oaspeții mulțumindu-se cu puțin. Au marcat: Dreghici (2), Medve respectiv Varga, Jivan. Au arbitrat: Ghe. Petrișor - M. Gornic, Șt. Mercea.

INDAGRARA ARAD - MUREȘUL ZĂDĂRENI 3-1. Partida s-a desfășurat pe terenul Blănarul (deci tot în Arad!!), cu toate că terenul gazdelor era suspendat! Vișan, Drăgan și S. Lingurar au marcat pentru "gazde". Au arbitrat: D. Ologeanu - A. Păcurar și I. Vale.

GLORIA ARAD - UNIREA ȘOFRONEA 2-2. Rezultat surpriză, elevii lui Gabi Birău nereușind nici de această dată victoria. Au marcat: Negrea, Julan respectiv R. Balaș (2). Au arbitrat: M. Negru - Gh. Câmpian, Al. Czaher.

VULTURII SOCODOR - F.C. INEU 0-1. Echipa din Ineu este una care dă multă bătaie de cap suporterilor, având rezultate imprevizibile. De această dată au reușit victoria datorită golului marcat de Matei. Au arbitrat bine: P. Bândea - I. Alb, C. Vida.

ȘIRIANA ȘIRIA - VICTORIA NĂDLAC 3-0. Victorie a gazdelor la un scor neașteptat. Au mareat: Faur, Rădac, Gherghes. Condrat de la gazde a primit cartonaș roșu. Culmea este că oaspeții au protestat mereu la deciziile arbitrului. Au arbitrat bine: V. Ciurescu - O. Huț, M. Hălmăjan.

■ **OVIDIU PĂCURARIU**

CLASAMENT

TELECOM	11	7	1	3	18-9	22
CHIȘINEU CRIȘ	11	7	0	4	33-17	21
TR. ROȘU	11	6	2	3	19-16	20
INDAGRARA	11	6	1	4	19-20	19
LIPOVA	11	6	0	5	36-18	18
CFR ARAD	11	6	0	5	23-11	18
INEU	11	4	4	3	12-8	16
ȘOFRONEA	11	5	1	5	21-27	16
PÎNCOTA	11	4	3	4	10-9	15
NĂDLAC	11	4	3	4	19-22	15
ZĂBRANI	11	5	0	6	16-24	15
ZĂDĂRENI	11	4	2	5	16-22	14
GLORIA ARAD	11	3	3	5	13-16	12
SOCODOR	11	3	2	6	17-24	11
CURTICI	11	2	3	6	15-29	9
ȘIRIA	11	2	3	6	10-24	9

ETAPA VIITOARE, sâmbătă și duminică, 5-6 noiembrie: Mureșul Zădăreni - Șoimii Pâncota; FC Ineu - Indagrara Arad; Valco Zăbrani - Vulturii Socodor; Unirea Șofronea - Telecom Arad; Crișul Chișineu Criș - Gloria Arad; Victoria Nădlac - CFR Arad; Șoimii Lipova - Siriana Șiria; Agro Curtici - Tricoul Roșu Blănarul Arad.

C TIMIS

SURPRIZĂ ÎN FREIDORF

SÎNMARTIN - ȘOIMII TEXTILA 3-2 (1-0). Au marcat: Filimon (min. 8), Samargi (min. 54 și 57) - Mada și Rădoi.

● A fost o partidă foarte echilibrată. gazdele au acoperit totuși mai bine terenul de joc acționând, în repetate rânduri, cu tot efectivul, atât în fazele ofensive cât și în cele defensive. Au fost mai dornice de victorie, iar al doilea gol al lui Samargi (direct din corner) le-a propulsat deasupra... Șoimilor... Oaspeții, împrospătați cu nu mai puțin de patru jucători (Paleacu, Brucă, Gligorovici și Nicolici), au plimbat foarte bine mingea la mijlocul terenului, în schimb, le-a lipsit inspirația în fazele de poartă.

SÎNMARTIN: Kaluser - ROȘU (cpt.) - Dan, Durigon, Mihai - CORCOVEANU, FILIMON, SAMARGI, Pavel - Micu (70, Jurcă), MALAC (88, Onofrei).

ȘOIMII TEXTILA: Sziklay - Mada - Gligorovici, Kovacs (cpt.), Brucă - Draghici, PUIU, BEZERCU, Paleacu (70, Cibi) - RĂDOI, Brîndușa.

Arbitri: I. Manole - D. Poenar, P. Velcotă.

FLORIAN MIEREA (antrenor ȘOIMII TEXTILA): "Regret că nu am câștigat, deși, pe ansamblu, echipa mea s-a comportat bine..."

SANDU DUMITRAȘCU (organizator competiții SÎNMARTIN): "Sunt fericit că am învins, în ciuda multor suspiciuni de tot felul. Am demonstrat, încă o dată, că la Sînmartin există seriozitate în rândul tuturor celor angrenați în mișcarea sportivă."

AUTO FZB - ELBA 0-1 (0-0). A marcat David.

TICĂ GORDUNA (antrenor ELBA): "Mă bucur de modul cum s-a comportat întreaga echipă. Jocul a fost spectaculos, iar de la ELBA s-a remarcat jucătorul Safta."

Au arbitrat: D. Imirean - I. Lăzărescu, I. Lazea.

ȘAG - NĂDRAG 3-0 (1-0). Au marcat: Dicu, Șoiman, Simionaș.

VIOREL VIȘAN (antrenor ȘAG): "Trebuie să recunosc că prima repriză le-a aparținut oaspeților, când am fost și dominați în repriza a doua, însă, ne-am dat drumul la joc, reușind victoria, care, este cel mai de preț..."

Arbitri: S. Altmayer - I. Munteanu, C. Costea.

DETA - TEHNNOLEMN 2-0 (2-0). Au marcat: Mita și Rediu.

ȘTEFAN LORINCZ (organizator competiții DETA): "A fost un joc curat, ambele echipe au fost preocupate doar de fotbal."

MIHAI FIRU (oragnizator de competiții TEHNOLEMN): "După aspectul jocului rezultatul îl consider echitabil."

Arbitri: N. Istrat - V. Moldovan, L. Roșoga.

AZUR - PECIU NOU 2-0 (1-0)). A marcat: Boca (2).

PETRE SPĂRIOSU (antrenor AZUR): "A fost o partidă echilibrată, ambele formații s-au comportat sportiv și civilizat, pe fondul unui arbitraj foarte corect."

Au arbitrat: Gh. Cutean - C. Fănită, S. Furdea.

SÎNNICOLAUL MARE - MODERN 1-1 (0-0). Au marcat: Sintinteanu, respectiv Basu. Un rezultat care nu prea mulțumește pe nici una dintre cele două formații, ambele într-o continuă creștere de formă...

Au arbitrat: Gh. Stănescu - C. Bălănescu, C. Furdea.

DACIA - A.S.A. LUGOJ 2-0 (1-0). A marcat, Koller (2). Partidă disputată într-o notă de fair-play, între două echipe fără pretenții deosebite...

Arbitri: C. Macău - M. Dorobanțu, M. Boboc.

ELECTRICA - TOMNATIC 2-0 (1-0). Au marcat: Gheban și Miculescu.

Se pare că Electrica și-a găsit cadența chiar dacă Mureșan a văzut cartonașul roșu - pentru tentativă de lovire a adversarului.

Au arbitrat: I. Korek - D. Onaca, Fl. Velimirovici.

COMLOȘ - GIARMATA 3-1 (2-0). Au marcat: Chioibaș (2), Șăranu, respectiv Zvîncă. LAURENȚIU GRĂDINARU (observator): "A fost o partidă foarte echilibrată, rezultat echitabil, iar arbitrajul foarte corect."

Arbitri: I. Juravle - T. Pîrlea, T. Moțiu.

Azi, 1 noiembrie, de la ora 14 are loc partida restanță Șoimii Textila - Dacia.

■ **DAN GÂRLEA**

CLASAMENT

DETA	13	9	2	2	31-11	29
ȘAG	13	7	4	2	22-8	25
ȘOIMII TEX.	12	7	2	3	37-23	23
MODERN	13	7	2	4	28-18	23
NĂDRAG	13	7	2	4	26-21	23
SÎNNICOLAU	13	7	2	4	22-22	23
OBILICI	13	7	1	5	30-26	22
ELECTRICA	13	6	4	3	21-17	22
DACIA	12	6	2	4	22-19	20
TOMNATIC	13	6	2	5	21-21	20
ELBA	13	5	1	7	21-33	16
AZUR	13	4	2	7	19-29	14
AUTO FZB	13	4	1	8	19-18	13
PECIU NOU	13	4	1	8	13-21	13
TEHNOLEMN	13	3	4	6	13-21	13
LUGOJ	13	3	4	6	12-24	13
COMLOȘ	13	3	1	9	16--25	10
GIARMATA	13	2	1	10	11-27	7

ETAPA VIITOARE, sâmbătă, 5.XI.1994, ora 11: Modern - Tehnolemn, Tomnatic - Deta, Șoimii Textila - Electrica, Lugoj - Sînmartin, Peciu Nou - Dacia, Nădrag - Azur, Elba - Șag, Giarmata - FZB, Sînnicolau - Comlosul Mare.

FOOTBALL NEWS

C TIMIȘ

■ **CORNEL FĂNIȚĂ și CORNEL AVRAM,** arbitri de Timiș, au simțit din plin ospitalitatea tipic bucureșteană, fiind cazați, în zilele de 25 și 26 octombrie, la hotelul Turist, în vederea participării la examenul de categorie B organizat de F.R.F. Au fost jefuiți de bani, haine, și (incredibil!), mâncare, din camera de hotel, în absența lor. Poliția a sosit la locul faptei după, bineînțeles, "doar" 6 ore!

■ **DUMITRU ROIBU,** jucător la AS Buziaș, l-a lovit cu piciorul pe arbitrul Gheorghe Nicola, după încheierea meciului Buziaș - Carani (1-3), drept "răsplată" pentru neacordarea celor 5-10 procente cuvenite echipei gazdă, regulamentare în opinia sa. Nici nu-i de mirare că Roibu are asemenea idei, din moment ce Dumitru Dumitriu (antrenor Steaua) și-a exprimat aceeași exasperantă părere pe postul TVR 1, la finele meciului Steaua - Hajduk. Dacă Dumitriu a rămas cu rușinea, Dumitru Roibu, în schimb, a rămas... pe dinafara sportului, fiind exclus din viața sportivă de clubul din Buziaș, hotărârea la care s-a raliat fără menajamente Comisia de Disciplină a A.J.F.-ului.

■ **MIHAI BOLGIU** este unicul arbitru din județul Timiș calificat pentru arbitrarea partidelor de fotbal, handbal și volei, oficiind, miercuri, la linie, la meciul Poli - Dinamo (volei)).

■ **CONSTANTIN ZAMFIRESCU** (23 ani), jucător legitimat la Electrica, n-a evoluat nici un meci în actualul sezon, clubul de la Pădurea Verde dispensându-se, deocamdată, de serviciile sale, în urma "dezertării" din vară a blondului mijlocaș, prin Ungaria, și mai apoi, pe aiurea, neprezentându-se la echipă, datorită unei accidentări! Totuși, "Zamfi" poate fi văzut la fotbal, vinerea, la sala... 2.

■ **TOPUL ARBITRILOR.** Recent , Asociația Județeană a arbitrilor a hotărât ca delegările tuturor arbitrilor să fie realizate și pe baza notelor acordate de observatori, în rapoartele de meci. Acestea vor trebui depuse până cel târziu miercuri (după etapă), altfel observatorii pierzându-și dreptul de delegare!

■ **VINUL DE RECAȘ, MAI TARE CA PEȘTELE DE SÎNANDREI?** Recent, meciul Ianova - Recaș (1-1), din campionatul județean seria I, a fost omologat cu 0-3, în urma constatației depuse de oaspeți, care au constatat subtilizarea jucătorului Adrian Petrică, component al echipei fabricii de Ciorapi. Supărat este Cici Manolache, antrenorul Sînandreiului, care are ca adversar direct, în lupta pentru promovare, Recașul...

■ **ECHIPA SATULUI GHILAD,** lidera seriei a II-a a Campionatului Județean, cu șansa de promovare în Divizia C, nu dispune la teren de vestiare, pentru jucători și arbitri, ci de două containere tip - CFR, fără geamuri. Atât jucătorii cât și arbitri se echipează în aceleași încăperi, primăria din Ciacova neavând, din păcate, urechi, pentru sesizările celor din Ghilad.

■ **MIHAI KLAYN,** organizator de competiții la Ghilad și, totodată, îngrijitorul terenului de fotbal din sat, face permanent naveta Ghilad - Bocșa, fiind și angajatul lui Puiu Mischie.

■ **MANEVRELE MILITARE,** din zona Mării Negre s-au încheiat odată cu transferul jucătorilor Vasile PALEACU și Constantin BRUCĂ de la UMT, la Șoimii Textila, astăzi (01.11) putându-se disputa restanța cu Dacia (ora 14,00, stadion Textila, calea Aradului)).

■ **EUGEN IERCU** este antrenor-jucător la Comlosul Mare.

■ **KALUSER DANIEL,** de la UMT, la Sînmartin.

■ **DAN GLIGOROVICI și MIRCEA NICOLICI,** de la Dacia, la Șoimii Textila.

■ **VOIA DAVIDOVICI,** zis "Podu Grant" (suporter al Rapidului), și "Grobar" de-al lui Partizan Belgrad, este pregătit la fiecare meci, cu mici atenții, pentru acei arbitri care o "pun pe var" în favoarea echipei sale de suflet, Ciacova.

■ **ARBITRII SORIN GHIORPEC și DANIEL ONACA,** nu au promovat testele fizice ale examenului pentru lotul B.

■ **MIHAI FIRU,** Berlusconi din Fratelia, și-a găsit fiul în... Iran. Astfel, FIROUZ AMADY KYOEY este noul jucător al Tehnolemnului.

■ **LUCIAN HELLER,** antrenorul secund și jucătorul lui Tehnolemn, nu s-a mai prezentat la echipă după meciul Tehnolemn - Electrica, motivele fiind necunoscute.

■ **SANDU DUMITRAȘCU,** zis "Piticul", nu mai este organizator de competiții la UMT. S-a întors la dragostea dintotdeauna, Sînmartinul... E vreo legătură cu meciul UMT - Vulturii?

■ **VALENTIN IGNA** nu este suspendat. Probabil așa ar fi vrut Ion Diaconu. Veți vedea de ce. Valentin Igna a arbitrat, în aceeași săptămână, meciul de județ Meged - Margina, fiind delegat apoi, sâmbătă, la partida de C, Obilici - Tehnolemn. În duminica următoare ar fi trebuit să oficieze tot în județ la meciul Dudeștii Vechi - Periam. Având însă o problemă personală a cerut să fie înlocuit. Ion Diaconu însă l-a refuzatt. Însă el și-a găsit un înlocuitor în persoana lui I. Juravle. Acest fapt însă nu i-a convenit, probabil lui Ion Diaconu care a declamat pe la colțuri suspendarea sa, o suspendare de care A.J.F. - Timiș și Colegiul arbitrilor nu știu nimic!?!

■ **RASPUȚIN**

C CARAȘ

La prima vedere, etapa a 11-a a Diviziei C - Caraș Severin pare una echilibrată. În sprijinul acestei afirmații vin cele patru rezultate de egalitate (record), două victorii în contul gazdelor și tot două obținute de echipele vizitatoare. Profitând de egalul realizat de Metalul Oțelu Roșu la Oravița, Minerul Moldova Nouă s-a apropiat la doar două puncte de lider, după victoria în fața Caromet-ului. Rezultat surpriză la Topleț, unde Glimboca a reușit o victorie mai puțin așteptată. Ocupanta celei de-a treia poziții a podiumului, CFR Caransebeș nu a putut învinge la Poiana Mărului, pierzând contactul cu primele două clasate. Revenind la cele doar două victorii ale gazdelor, să spunem că ele au fost realizate la scoruri astronomice, golaverajul celor două întâlniri fiind 17-0!

Iată rezultatele complete ale celei de-a 11-a runde: Voința UCMR Oțelu Roșu - Muncitorul Reșița 1-1, Comerțul Moldova Nouă - Foresta Zăvoi 8-0, Energia Poiana Mărului - CFR Caransebeș 2-2, Mundus Caransebeș - Hercules Băile Herculane 9-0, Minerul Nera Bozovici - Minerul Cozla 1-1, Metalul Topleț - Bistra Glimboca 1-2, Caromet Caransebeș - Minerul Moldova Nouă 1-2, Minerul Oravița - Metalul Oțelu Roșu 0-0.

CLASAMENT

METALUL O.R.	11	8	2	1	20-3	26
MINERUL M.N.	11	8	0	3	32-11	24
CFR C-SEBEȘ	11	6	3	2	26-11	21
CAROMET	11	6	1	4	28-10	19
BOZOVICI	11	6	1	4	18-15	19
MUNCITORUL	11	5	3	3	23-12	18
COZLA	11	5	3	3	24-16	18
MUNDUS	11	5	2	4	22-13	17
TOPLEȚ	11	5	2	4	23-18	17
ORAVIȚA	11	5	2	4	20-22	17
GLIMBOCA	11	5	1	5	15-18	16
VOINȚA UCMR	11	2	4	5	11-18	10
COMERȚUL	11	3	0	8	19-33	9
ZĂVOI	11	2	2	7	14-36	8
HERCULANE	11	2	0	9	14-28	6
POIANA MĂR.	11	1	2	8	10-35	5

ELECTRICA SE RETRAGE DIN CAMPIONAT?

în vizită la redacție VASILE PAȘCA și GIGI LEU

Săptămâna trecută, ne-au vizitat la redacție vicepreședintele clubului "Electrica", Vasile Pașca, și organizatorul de competiții al aceluiași club, Gigi Leu. Ei și-au exprimat dorința să-și anunțe public protestul față de modul în care a fost arbitrată, în general, echipa de care se ocupă, culminând cu meciul Tehnolemn - Electrica, din etapa a 12-a. Iată dialogul pe care l-a înregistrat banda de casetofon...

VASILE PAȘCA: Nu-mi vine să cred ce se întâmplă în această ediție de campionat a diviziei C, comparativ cu ultimii doi ani. Nu-mi vine să cred că un club ca Electrica poate să ajungă bătaia de joc a unor arbitri, sau a unor oameni...

R.: Concret... E vorba de meciul cu Tehnolemnul?

V.P.: La meciul cu Tehnolemn problema s-a pus clar, încă din primele minute. S-a mers pe mâna gazdelor. Jocul a fost pe undeva, dominat de noi. La prima fază în careul nostru, când minge respinsă cu umărul de Pelici, tușierul Munteanu a arătat corner, dar la strigătul jucătorilor gazdă, centralul Manole a arătat spre punctul de la 11 m...

R.: A fost ceva în genul penalty-ului dictat împotriva Stelei la Lisabona?

GIGI LEU: Dacă acolo a fost, să-i spunem, un dubiu, la Pelici a fost umăr clar!

V.P.: N-am comentat la acea fază. Am zis: "astă e!" Dar ce-a fost după aceea a fost ieșit din comun. Faulturi cu ambele tălpi ale jucătorilor de la Tehnolemn... ne-au rupt, ce mai, și nici măcar cartonașe galbene n-au primit. În faze de "scăpat unu contra unu"! Dar culmea a fost în finalul partidei, în min. 87 sau 88, când Mureșan, angajat de Brânzei, a țâșnit printre cei doi fundași centrali și a trimis mingea peste portar. Gol clar! În acel moment tușierul Verdeș a fugit spre centru fără să semnalizeze nimic iar centralul Manole a arătat și el spre centru. Dar câțiva jucători și spectatori ai gazdelor s-au repezit spre tușier. Nu știu dacă l-au lovit sau nu. Eu atunci i-am spus lui Manole: "Dle. Manole, sper că nu ne faci de rușine lumii!" El însă, fără să mai ajungă la tușierul Verdeș, s-a dus în careul gazdelor și a acordat lovitură liberă pentru ofsaid!

R.: Fără să se consulte cu tușierul?

V.P.: Fără!... M-am scârbit pur și simplu. Am vrut să retrag echipa de pe teren... Culmea e că nu a fost singurul meci în care am fost arbitrați în această manieră. La fel ne-a fluierat și Gică Cutean la Sînnicolau, ca să nu vorbesc de meciul de acasă cu Deta! Avem casetă de la această partidă și se poate vedea clar cum Gh. Stănescu ne-a refuzat un penalty la scorul de 1-0 pentru noi!

R.: Poate a greșit arbitrul...

G.L.: Da, poate, dar noi aveam 2-0 și probabil câștigam meciul. Și vreau să întreb, de ce arbitri greșesc numai împotriva noastră?

R.: Bun, și ce spun observatorii?

V.P.: Aici am vrut să ajung, să ating această problemă a observatorilor. De exemplu, pe Vasile Damșa l-am avut la Sînnicolau și la Tehnolemn. Și n-a scris în raport nimic.

R.: De ce se întâmplă toate acestea?

V.P.: Pentru că Electrica, acum doi ani, când a câștigat campionatul, a fost acuzată că a vândut meciul lui C.P.L. Arad.

R.: Eu nu cred așa ceva!

G.L.: Da, dar pentru că n-a câștigat barajul, se pare că se sparg toate oalele în capul nostru ca să nu cumva ajungem la baraj. Și se iau măsuri împotriva noastră.

R.: Cine ia măsuri împotriva voastră?

G.L.: Se pare că însuși A.J.F.-ul.

V.P.: Este un complot împotriva noastră. Nu pot să dau nume să știu exact de unde vine.

R.: Și credeți că sunt favorizate alte echipe?

V.P.: Da. Vă dau un exemplu. Când mergem în deplasare arbitri îmi spun: "Mă Vasile, tu știi că 5 la sută e al gazdelor!" Dar la noi acasă Deta a beneficiat de cei 5 la sută!

R.: Să înțeleg că în acest mod se dirijează promovarea?

V.P.: Părerea mea personală e că așa cum s-a tras pentru Dacia, anul trecut, acum începe să se tragă pentru Deta.

G.L.: Vreau să mai completez ceva. Noi încercăm să-i educăm pe acești tineri în spirit sportiv. Am făcut trei egaluri acasă. Nu ne-am dus să ne plângem pe la A.J.F. Am făcut egal cu Șagul, de exemplu. Nimeni nu s-a dus să se plângă. A fost liniște pentru că a fost corect! Sau egal cu Dacia. Nici o problemă. Dar ce s-a întâmplat la Tehnolemn este inadmisibil pentru nivelul diviziei C! Nu se poate!!

R.: Bine, și ce-ar trebui făcut?

G.L.: Observatorii, în primul rând, la noi la divizia C, sunt simple paiațe! Eu aș fi de acord să le mărim baremul la acești observatori, dar arbitri să știe că sunt, într-adevăr, observați!

V.P.: Pe de altă parte, am fi dispuși să plătim cheltuielile de deplasare pentru arbitri din alte județe. Din Reșița sau din Arad. Și pentru meciurile de acasă și pentru cele de afară! Este singura modalitate de scăpa de această mafie, că nu pot să-i spun altfel.

În încheiere, vreau să spun că dacă AJF-ul nu ia măsuri împotriva unor arbitri care arbitrează cum arbitrează și împotriva unor observatori care nu observă nimic, voi fi nevoit să retrag echipa din campionat! I-am spus-o și dlui. Lața. Și voi trimite un memoriu la F.R.F. în care voi explica de ce am retras-o.

Redactor de serviciu

DUKI POPOVICI

OBSERVATORII... SUNT NIȘTE PAIAȚE

ITALIA

ANCHE UNA DOMENICA DI GLORIA PER IL PARMA

Acum 238 de zile, mai precis la 6 martie, grație golului marcat de Eranio, Milan învingea pe Juve, pe Delle Alpi, și își consolida poziția de lider. A fost ultima victorie în deplasare a echipei lui Capello! Duminică, pe același stadion (arhiplin), "la vecchia signora" aborda marele derby de pe o poziție superioară "diavolului" în clasament, fapt consemnat ultima oară acum 5 ani! Jocul nu s-a ridicat la nivelul pretențiilor, ținând cont că evoluau două echipe, care au câștigat împreună 36 de titluri (22 Juve, 14 Milan). Oaspeții, în continuare fără Maldini și Savicevici, au creat puține momente de panică la poarta lui Peruzzi, chiar și după intrarea lui Massaro (în locul lui Boban) ca al 3-lea vârf de atac, alături de Simone și Gullit. Lovitura de cap a lui Roberto Baggio, la perfecta centrare a lui Di Livio (foarte bun), a consfințit a 3-a înfrângere consecutivă în deplasare a campionilor, și culmea, fără ca aceștia să marcheze vreun gol! (Rossoneri au doar 5 goluri înscrise, (doar Reggiana având mai puține!) și nici vizita președintelui Silvio Berlusconi la Milanello n-a avut efectul scontat. O salvare ar mai putea veni în urma apropiatului mercato di riparazione prin achiziționarea unui vârf. Se vehiculează 3 nume: Casiraghi, Branca, Silenzi. Bianconeri au întrecut ultima dată pe Milan, pe Delle Alpi, la 11 martie 1990, scor 3-0, prin golurile marcate de Schillaci și Rui Barros (2)!

26.443 de spectatori și încasări peste 1 miliard de lire pe Ennio Tardini, în celălalt punct de atracție al etapei, Parma - Roma. Giallorossi n-au mai putut repeta isprava de la 10 aprilie, când au întrecut formația lui Scala cu 2-0. Asta și datorită ghinioanelor care se ține lanț. Pe lângă o serie de jucători accidentați, au lipsit și suspendații Giannini și Moriero, și culmea, după doar 12 minute, golgeterul Balbo a părăsit și el terenul, accidentat. În aceste condiții, oaspeții, cu un singur vârf, Fonseca, au forțat remiza. Dar totul s-a prăbușit în penultimul minut, când șutul lui Zola, de la marginea careului mare, l-a bătut pe Cervone. Și Roma pierde primul joc după aproape 8 luni! (ultima înfrângere - la 6 martie, 0-1 cu Lazio).

Aplauze la scenă deschisă pentru Vujadin Boskov, la Genoa! Normal, tifosi Sampdoriei nu l-au uitat pe acel care a condus clubul genovez în perioada celor mai mari succese. Apărându-se grupat (Pari, ex-Sampdoria, l-a anihilat pe Mancini), Napoli a obținut un punct important în fața unei echipe pe care a învins-o doar o dată în ultimele 12 jocuri (2-1, la poalele Vezuviului, în ediția 1991-92).

Recent, Michel Platini, de 3 ori golgeter al campionatului italian, a declarat că dacă ar trebui să aleagă o echipă unde să joace, aceasta ar fi Lazio a lui Zeman. Dar la pomul lăudat... A fost nevoie de introducerea celui de-al treilea vârf, Casiraghi (alături de Boksici și Signori) pentru a câștiga meciul cu ambițioasa Cremonese...

Inter și-a enervat din nou suporterii, care au tremurat 89 de minute în partida cu lanterna Reggiana. Mult discutatul Bergkamp a jucat 70 de minute. Atacantul olandez a fost în centrul atenției în săptămâna care a trecut, refuzând oferta celor de la Bayern (13 miliarde de lire), după 6 ore de negocieri. Acum se zvonește de un schimb Bergkamp - Romario!

Povero Lucescu! Brescia romena (cu Sabău în prima repriză și Lupu în cea de-a doua) a încasat un sfert din golurile marcate în această etapă, chiar pe Rigamonti! Acolo unde Fiorentina nu mai triumfase din ediția 1969-70 (scor 2-1), Batistuta a marcat din nou, dar o mai putea face încă de 3-4 ori, dacă nu rata incredibil.

Singurul joc în care am consemnat eliminări a fost cel de la Padova. Arbitrul Pellegrino i-a trimis la vestiare pe Di Biagio și Biagioni (ambii Foggia, în min. 55 și 60) și pe Longhi (Padova), tot în min. 60. Având un om în plus, gazdele au ratat și un penalty, prin Galderisi (min. 83), care a șutat în transversală!

Și încă ceva. Când în întreaga peninsulă se vorbește de austeritate, cotidianul roman "Corriere dello Sport" a publicat, săptămâna trecută, salariul antrenorului naționalei "azzurre", Arrigo Sacchi. Țineți-vă bine! Don Arrigo urmează să încaseze până la finele contractului (1996) suma de 11.621.442.600 lire. Senza parole, amici.

BARI GENOA 4-1: Protti (6 și 56 - primele goluri în Serie A), Tovalieri (9 și 90) - Van't Schip (61).
BRESCIA - FIORENTINA 2-4: Gallo (70), Ambrosetti (77) - Batistuta (31), Di Mauro (41), Flachi (61 - primul gol în Serie A), R. Costa (76).
CAGLIARI - TORINO 1-0: Dely Valdes (3).
INTER - REGGIANA 1-0: Del Vecchio (89).
JUVENTUS - MILAN 1-0: R. Baggio (44).
LAZIO - CREMONESE 1-0: Casiraghi (73).
PADOVA - ROMA 1-0: Zola (88).
SAMPDORIA - NAPOLI 0-0.

ETAPA VIITOARE: **Cremonese - Sampdoria; Fiorentina - Bari; Foggia - Cagliari; Genoa - Inter; Milan - Parma; Padova - Brescia; Reggiana - Lazio; Roma - Napoli; Torino - Juventus** (televizat de Tele +2 și DSF).

În Coppa Italia, programul sferturilor este următorul: **Inter - Foggia; Parma - Fiorentina; Lazio - Napoli; Roma - Juventus.** Partidele se vor juca la 30 noiembrie și 14 decembrie.

SERIE B

ANCONA - COSENZA 1-2 (1-1). Surpriza etapei! Prima înfrângere pe teren propriu a gazdelor. Au marcat: Sgro (24) - Negri (3), Paschetta (76); CHIEVO - LECCE 0-0; LUCCHESE - ACIREALE 2-1 (1-0); PALERMO - CESENA 0-0. A 5-a remiză externă a oaspeților. Meciul s-a jucat pe teren neutru la Caltanissetta; PERUGIA - ATALANTA 0-0. Portarul gazdelor, **Braglia**, este neînvins de 5 jocuri! PESCARA - COMO 2-0 (1-0). Meci disputat pe teren neutru la Giulanova, cel al gazdelor fiind suspendat; PIACENZA - ANDRIA 3-1 (1-0). Marcatori: Moretti (14), Turrini (57), Papais (77) - Amoruso (48). Oaspeții au terminat partida în 9 oameni. Portarul Piacenzei, Taibi, a fost învins după mai bine de 800 de minute! SALERNITANA - ASCOLI 2-0 (1-0); UDINESE - VERONA 4-1 (2-0). Prima înfrângere a celor din Verona. Au înscris: P. Poggi (8 și 44), Marino (48), Pizzi (58) - Bellotti (85). VICENZA - VENEZIA 2-1 (1-0). Derby-ul regiunii Veneto a revenit celor din Vicenza, care însă au primit primul gol pe teren propriu. Au marcat: Di Carlo (15), Briaschi (60) - Di Gia (38).

■ SANDU USUSAN

CALCIO Serie A

PARMA	8	6	1	1	15-7	19
LAZIO	8	5	2	1	16-7	17
JUVENTUS	8	5	2	1	9-4	17
ROMA	8	4	3	1	13-6	15
FIORENTINA	8	4	3	1	17-11	15
FOGGIA	8	2	4	1	10-6	13
BARI	8	4	1	3	9-8	13
SAMPDORIA	8	3	3	2	11-4	12
INTER	8	3	3	2	7-4	12
CAGLIARI	8	3	3	2	8-6	12
MILAN	8	3	2	3	5-6	11
TORINO	8	3	1	4	8-10	10
NAPOLI	8	2	3	3	11-15	9
GENOA	8	2	2	4	11-16	8
CREMONESE	8	2	0	6	6-12	6
PADOVA	8	1	2	5	6-19	5
BRESCIA	8	0	2	6	5-15	2
REGGIANA	8	0	1	7	4-15	1

CALCIO Serie B

PIACENZA	9	5	4	0	12-2	19
LUCCHESE	9	4	3	2	11-10	15
ANCONA	9	4	2	3	19-13	14
UDINESE	9	3	5	1	12-6	14
CESENA	9	3	5	1	10-4	14
VICENZA	9	3	5	1	6-3	14
VERONA	9	3	5	1	8-7	14
ANDRIA	9	3	4	2	13-10	13
COSENZA	9	3	4	2	8-7	13
CHIEVO	9	3	3	3	9-6	12
PERUGIA	9	2	6	1	6-5	12
VENEZIA	9	3	2	4	7-7	11
SALERNITANA	9	3	2	4	8-10	11
PALERMO	9	2	4	3	10-7	10
ATALANTA	9	2	4	3	8-11	10
ACIREALE	9	2	3	4	5-10	9
PESCARA	9	2	3	4	8-14	9
COMO	9	2	2	5	4-14	8
ASCOLI	9	1	3	5	5-12	6
LECCE	9	0	5	4	4-15	5

ANGLIA

NU MAI EXISTĂ NI...

După 18 meciuri consecutive fără înfrângere, record absolut în istoria de 112 ani a "Cotofenelor" de la Newcastle (manager: Kevin Keegan), respectiv după incredibila serie fără înfrângere, ce rezista din luna martie, a "Pădurarilor" de la Nottingham Forest (manager: Frank Clark), sâmbătă, aceste două grupări au suferit primul eșec în acest sezon, cu același scor (0-2), în fața următoarelor clasate:

Old Trafford: MAN. UTD. - NEWCASTLE 2-0: Pallister (11), Keith Gillespie (75). Campionii, cu Roy Keane fundaș dreapta (!) și, în sfârșit, Ryan Giggs, înlocuit în min. 65 cu excepționalul proaspăt internațional nord-irlandez Keith Gillespie (19 ani), dar fără Lee Sharpe, au ascultat vorbele boss-ului Alex Ferguson: **"Derby-ul cu lidera ligii are prioritate în fața meciului cu Barcelona"** și au răzbunat eliminarea din Cupa Ligii, COCA COLA Cup, de miercurea trecută, 0-2 la Newcastle. Cum oaspeților de la Newcastle le-au fost alocate doar 2.000 de locuri într-un Old Trafford arhiplin (45.000 fani), președintele clubului, Sir John Hall, a dispus, pentru mulțumirea fanilor văduviți de excursia la Manchester, instalarea la St. James' Park (arena lui Newcastle) a unui ecran uriaș și a 52 de televizoare, care împreună cu cinemateca clubului au asigurat, contra sumei de 8 lire sterline (20 DM) vizionarea live a derby-ului pentru 10.200 de fani ai "Cotofenelor".

City Ground: NOTTM FOREST - BLACKBURN 0-2: Sutton (7, 69). Eliminat Wilcox (89) - B.

Așa încât, unicul team, din cele 94 profesioniste ale celor 4 ligi, care înregistrează încă, la început de noiembrie!, cifra zero în clasament, este Everton: nici o... victorie. 32.000 de fani au sperat în ea, dar au văzut doar primul gol al favoriților după o "secetă" de 413 minute: EVERTON - ARSENAL 1-1: Unsworth (13) - Schwarz (22).

COVENTRY - MAN. CITY 1-0: Dublin (85).

IPSWICH - LIVERPOOL 1-3: Paz (65) - Barnes (38), Fowler (59, 62).

LEICESTER - CRYSTAL PALACE 0-1: Preece (36).

QPR - ASTON VILLA 2-0: Dichio (34), Penrice (90).

SHEFFIELD WEDN. - CHELSEA 1-1: Bright (71, la a 100-a sa apariție la "Bufnițe") - Wise (39). În min. 52, Harin (Rusia & Chelsea) a parat penalty-ul irlandezului Sheridan, spre disperarea celor 25.000 spectatori, printre care și... Dan Petrescu.

SOUTHAMPTON - LEEDS 1-3: Maddison (44) - Maddison (55 - autogol), Rod Wallace (84, 90). Bruce Grobelaar, portarul gazdelor, care poartă mască, în urma unei groaznice accidentări faciale suferită la 8 oct. (cu Everton), a scăpat ieftin acum, dacă notăm și bara lui Dorigo!

TOTTENHAM - WEST HAM 3-1: Klinsmann (19), Sheringham (50), Barmby (65) - M. Rush (42). După pauză, odată cu introducerea "risipitorului de penalty-uri", Teddy Sheringham (gol și pasă de gol), cei 26.271 fani au mai uitat de rușinoasa eliminare din Cupa Ligii, de la Notts County (0-3). Și totuși, doar 51 la sută dintre telespectatorii lui Sky Sports 2 au răspuns afirmativ sondajului de opinie **"Merită Osvaldo Ardilles, în continuare, postul de la Tottenham?"**. Cât despre Ilie, după eliminarea din joc (min. 37) de la Nottingham, sâmbătă l-a găsit cu un lob perfect pe Barmby, de la care mingea a ajuns la german: 1-0. Etapa a 13-a, care a început aseară (luni), la Loftus Rd., cu QPR - Liverpool, se va juca pe parcursul a 7 date diferite!, până la 23 noiembrie, când dealtfel va juca și Tottenham (acasă, cu Chelsea).

GOLGETERI (în campionat): 11 g - Sutton, Fowler; 9 g - Ian Wright; 8 g - Cole, Walsh, Klinsmann; 7 g - Lee, Sheringham, Efan Ekoku (Norwich) - de la Norwich la Wimbledon; **Steve Hodge** (ex-Anglia) - de la Derby la QPR; **Steven Pressley** (Scoția U21) - de la Glasgow R. la Coventry; **Oyvind Leonhardsen** (Norvegia) - de la Rosenborg la Wimbledon.

● Duminică, în ultimul meci al etapei a 12-a: WIMBLEDON - NORWICH 1-0, Ekoku (fost Norwich!).

■ MIHAI COMȘULEA

Premier League

NEWCASTLE	12	9	2	1	29-12	29
NOTTM F.	12	8	3	1	25-13	27
MAN. UTD.	12	8	1	3	21-9	25
BLACKBURN	12	7	3	2	25-12	24
LIVERPOOL	11	7	2	2	27-11	23
LEEDS UTD.	12	6	3	3	18-13	21
CHELSEA	11	6	1	4	21-14	19
NORWICH	12	5	4	3	12-11	19
MAN. CITY	12	5	3	4	21-17	18
ARSENAL	12	5	3	4	17-13	18
COVENTRY	12	4	3	5	14-20	15
SOUTHAMP.	12	4	2	6	18-22	14
WEST HAM	12	4	2	6	8-14	14
SHEFF. W.	12	3	4	5	15-21	13
CRYST. PAL.	12	3	4	5	8-14	13
WIMBLED.	12	3	3	6	9-18	12
TOTTENH.*	12	5	2	5	21-24	11
QPR	12	2	4	6	17-22	10
ASTON V.	12	2	4	6	11-18	10
LEICESTER	12	2	3	7	14-24	9
IPSWICH	12	2	1	9	11-24	7
EVERTON	12	0	4	8	8-24	4

** echipă penalizată cu 6 puncte*

SPANIA

SCAUNUL LUI MATURANA ÎN PERICOL

După dezastrul de la World Cup, antrenorul naționalei columbiene, Francisco Maturana, a sperat că își va găsi liniștea și gloria în Spania. Dar, după jumătatea turului, echipa sa, Atletico Madrid, ocupă un loc retrogradant! În urma unei evoluții penibile, cu mulți nervi (2 jucători au fost trimiși mai repede la vestiare), alb-roșii și-au dezamăgit din nou pe cei 40.000 de aficionados prezenți la meci! Maturana a renunțat la 5 titulari (Abel, Tomas, Ivan Rocha, Manolo și Kosecki), trimițându-i în teren pe Simeone, Dobrovolski și Valencia. După 18 ani de la ultimul titlu cucerit, spectatorii și-au pierdut răbdarea și le-au reproșat idolilor că nu merită să poarte culorile clubului!

Nici sora vitregă a lui Atletico, Real, nu a avut o zi prea fericită la Zaragoza. După ce la Gijon, un fost jucător al Realului a contribuit la înfrângerea "albilor", acum a fost rândul unui alt ex-, Esnaider, să se răzbune pe trupa lui Valdano. Să remarcăm un nou debut la madrileni: tânărul Raul, în vârstă de 17 ani!

Barcelona a trebuit să împartă punctele cu cei din Sociedad. După ce Romario, Stoichkov (când va reuși oare golul 100?) și în special Hagi (ratare imensă) au irosit desprinderea, bosniacul Kodro și-a făcut din nou datoria. Excelentă prestație a portarului catalanilor, Busquets.

Coruña continuă să adune puncte și să rămână singura echipă neînvinsă. De remarcat faptul că argentinianul Pizzi, de la Tenerife, a fost naturalizat spaniol. Un alt stranier, Bebeto, n-a evoluat în 11-le lui Arsenio Iglesias.

După 6 etape în care n-a cunoscut succesul, Español i-a umilit pe cei din Albacete, Răducioiu fiind autorul golului 3, și coautor la golul 5.

În 8 etape, Sevilla a marcat doar 3 goluri. Acest fapt nu l-a împiedicat însă pe Suker (primul gol în actualul sezon) și trupa să puncteze de 5 ori în poarta Gijonului lui Marcel Sabou.

Continuă ascensiunea celor din Bilbao și a nou promovatei Compostela.

ATL. MADRID - BETIS 0-2: Akino (34), Stosic (78). Eliminați: Lopez și Caminero (Atl. M.) - min. 60 și 65.

COMPOSTELA - LOGRONES 2-0: Lecumberi (30), Cristiansen (80).

ESPAÑOL - ALBACETE 5-1: Lardin (8 și 30), Roberto (10), Răducioiu (22), Arteaga (35) - Zalazar (40 - penalty). Eliminat: Santi (A) - min. 44.

OVIEDO - VALLADOLID 1-0: Jankovici (61).

SANTANDER - ATH. BILBAO 0-2: Ciganda (74 și 76). Eliminat: Zigmantovic (S) - min. 79.

SEVILLA - GIJON 5-1: Pineda (42), Suker (45), Pablo (65 - autogol), Moya (70), Rafa Paz (85) - Moran (79).

SOCIEDAD - BARCELONA 1-1: Kodro (79) - Romario (34).

TENERIFE - CORUÑA 1-1: Pizzi (46) - Aldana (31).

VALENCIA - CELTA 1-0: Mijatovic (61).

ZARAGOZA - REAL 3-2: Esnaider (7 și 52), Poyet (86) - Zamorano (56), Amavisca (78).

■ GHIȚĂ OCHIȘOR

Primera Division

ZARAGOZA	9	6	2	1	19-12	14
CORUÑA	9	5	4	0	16-9	14
REAL	9	5	2	2	19-9	12
BARCELONA	9	5	2	2	16-10	12
ATH. BILBAO	9	5	2	2	9-8	12
BETIS	9	4	3	2	15-5	11
ESPAÑOL	9	3	4	2	17-10	10
TENERIFE	9	3	4	2	10-7	10
VALENCIA	9	5	0	4	12-11	10
SEVILLA	9	3	3	3	8-8	9
COMPOSTELA	9	3	3	3	9-12	9
GIJON	9	4	1	4	11-18	9
CELTA	9	2	4	3	6-10	8
SOCIEDAD	9	2	3	4	9-12	7
OVIEDO	9	3	1	5	10-14	7
ALBACETE	9	2	3	4	12-17	7
VALLADOLID	9	2	3	4	5-13	7
ATL. MADRID	9	2	1	6	14-15	5
SANTANDER	9	1	2	6	7-13	4
LOGRONES	9	0	3	6	3-14	3

GERMANIA

HAMBURG ȘI 'GLADBACH ATACĂ!

Dacă duelul Dortmund - Bremen a intrat în obișnuință, urcarea pe locul 4 a celeilalte Borusii, cea din Mönchengladbach, ne amintește că alb-verzii, dirijați în teren de controversatul Effenberg nu au mai participat în cupele europene din sezonul 1987-88. Criza lui Bayern continuă. După ce a fost condusă cu 2-0 (este pentru a 6-a oară când bavarezii aleargă după egalare în acest sezon), campioana a revenit, cu emoții, în fața șvabilor din Stuttgart, unde acum joacă foștii bavarezi Berthold, Strunz, iar Jürgen Röber, antrenorul vizitatorilor, este și el ex-münchenez. Cu acest rezultat, Bayern realizează al patrulea egal consecutiv pe Olympiastadion, situație întâlnită ultima oară în 1966. Festival de goluri la Freiburg, unde atacul gazdelor, bine condus de Jens Todt (primul internațional al lui Freiburg, după 70 de ani!) și-a făcut din nou datoria. Bodo Illgner, portarul lui Köln, a venit, în disperare de cauză, în ultimul minut, în careul oaspeților, pentru a-și ajuta colegii. Dar, pe contraatac, Spies a înscris în poarta goală! Victorie logică la Bremen, chiar dacă Werder a avut nu mai puțin de 5 accidentați. Două situații inedite la Leverkusen: pentru că președintele lui Bayer, Reiner Calmund, se află internat în spital, atașatul de presă al clubului a ținut permanent legătura cu spitalul, transmițându-i în direct președintelui desfășurarea celor 90 de minute de pe Ulrich Haberland Stadion! Cealaltă situație inedită este legată de numele portarului lui Schalke, Jens Lehmann: în min. 90 s-a aflat și el în careul advers, reușind și două lovituri cu capul, nu foarte inspirate. Totuși, cea de-a doua a contribuit decisiv la golul înscris în extremis de colegul său Linke! După 4 meciuri fără victorie și 3 meciuri în care nu a înscris, Karlsruhe a câștigat în fața lui Uerdingen - echipă pe care concernul de medicamente Bayer nu mai e dispus s-o finanțeze - grație unui gol înscris de Edgar Schmitt, reintrat după 6 luni de pauză, datorată unei accidentări. Două victorii logice au mai reușit Kaiserslautern la Bochum și Dortmund la Dresden, propulsându-l pe Andy Möller în fruntea clasamentului golgeterilor, alături de Rodolfo Cardoso (Freiburg), ambii cu câte 8 goluri înscrise.

KARLSRUHE - UERDINGEN 2-1: Pesche (27, autogol), E. Schmitt (76) - Steffen (45).

BOCHUM - K'LAUTERN 0-2: Sforza (22), Brehme (36 - penalty, al 60-lea executat de el în Bundesliga).

DRESDEN - DORTMUND 0-1: Möller (34).

BAYERN - STUTTGART 2-2: Zickler (64), Matthäus (82) - Poschner (17), Kienle (54).

GLADBACH - TSV 1860 2-0: Dahlin (66), Kastenmaier (84). Este al patrulea meci în acest sezon când münchenezii pierd în inferioritate numerică, Miller (57) și Trares (59) fiind eliminați.

FREIBURG - KÖLN 4-2: Cardoso (44), Todt (77), Spanring (86), Spies (90) - Zdebel (66, primul gol în BL), Jansen (80). Eliminat: Higl (K - min. 17).

BREMEN - FRANKFURT 2-0: Bestciastnli (25 și 76).

LEVERKUSEN - SCHALKE 2-2: Lehnhoff (59, cu capul, din centrarea lui Lupescu), Völler (80 - penalty) - Latal (58), Linke (90).

DUISBURG - HAMBURG 0-5: Hartmann (18), Albertz (28), Schnoor (55), Spörl (69 și 73).

■ HORST SZEIBERT

BUNDESLIGA

DORMUND	11	8	2	1	27-10	18
BREMEN	11	7	3	1	21-12	17
HAMBURG	11	6	2	3	21-12	15
M-GLADB.	11	5	4	2	21-13	14
FREIBURG	11	6	2	3	23-17	14
K-LAUTERN	11	5	4	2	19-13	14
LEVERKUSEN	11	4	5	2	23-15	13
BAYERN	11	4	5	2	22-17	13
STUTTGART	11	5	3	3	23-19	13
KARLSRUHE	11	5	3	3	21-19	13
SCHALKE	11	2	6	3	14-15	10
FRANKFURT	11	3	4	4	12-18	10
DRESDEN	11	3	2	6	11-17	8
KÖLN	11	2	4	5	18-26	8
UERDINGEN	11	1	5	5	10-16	7
TSV 1860	11	1	3	7	10-20	5
BOCHUM	11	2	1	8	10-27	5
DUISBURG	11	0	2	9	7-27	2

UNGARIA

VA FI PENALIZATĂ RABA ETO?

Mult așteptatul derby al etapei și al campionatului, dintre budapestanele Ujpest și Kispest, a revenit liderului. Partida, televizată și arbitrată de celebrul Sandor Puhl, a fost de bună calitate, cu multe faze de poartă. De altfel, cei doi portari, Brokhauser (Kispest) și Praj (Ujpest), excelenți, au fost recompensați cu suma de 50.000 de forinți fiecare!

Surpriza etapei am consemnat-o tot la Budapesta, unde trupa lui Paul Csernay, Sopron, a smuls un punct alb-verzilor de la Frady, asta după ce echipa lui Neagoe câștigase 5 jocuri consecutive!

Echipa lui Lucian Popescu și Miriuță, Raba Eto, a suferit o nouă înfrângere pe teren propriu, în fața celor de la Debrecen, oaspeții obținând prima victorie în deplasare. Dar apropo de Raba Eto, formația din Győr este pasibilă de o penalizare cu 3 puncte, în urma meciului disputat în etapa a 9-a, cu BVSC Dreher, pierdut de altfel cu 1-3. În acest joc, Raba l-a folosit pe portarul Bela Biro (fost la ASA Tg. Mureș), care era suspendat pentru cumul de cartonașe. Cartonașe primite însă în campionatul de tineret, el fiind introdus în poarta primei echipe datorită accidentării portarului titular. De remarcat că cei de la BVSC nu au depus contestație. O hotărâre definitivă se va lua însă la finele campionatului.

Să mai punctăm și prima victorie realizată de cei de la Parmalat, în joeul restanță cu FC Stadler.

În clasamentul golgeterilor, conduc Bognar (BVSC) și Fülle (Vac), ambii cu 10 goluri, urmați de Wukovici și Lipcsei (ambii Ferencvaros) și Preisinger (Zalaegerszeg) cu 9 goluri.

VASAS - FERENCVAROS 2-4: Mariasi (62), Gritaiuk (70) - Szekeres (20), Albert (22), Lipcsei (40-penalty și 66). Partida s-a jucat luneа trecută.

PARMALAT - FC STADLER 3-0: Horvath (1), Nemeth (58), Varsany (62).

RABA ETO - DEBRECEN 1-3: Miriuță (77) - Madar (20), Domby (36 - cu un șut de la 40 de metri), Șandor (90). În min. 7, Miriuță (Raba) a ratat un penalty.

UJPEST - KISPEST 3-1: Kozma (10 și 40 - ambele din penalty), Sanyio (55) - Orosz (66).

BEKESCSABA - NAGYKANISZA 1-0: Major (69). Eliminat: Vaczi (B) - min. 30.

ZALAEGERSZEG - CSEPEL 3-2: Preisinger (18, 42 și 76) - Pena (46 - din pasa lui Azoiței), Azoiței (62 - din pasa lui Pena). Eliminați: Molnar (Z) - min. 6 și Meghes (C) - min. 67.

PARMALAT - VASAS 0-0.

FERENCVAROS - SOPRON 2-2: Lipcsei (36 și 75 - penalty) - Fischer (12), Dragoner (38). Eliminat: Varga (S) - min. 78.

BVSC - VAC 3-0: Komody (21), Szolma (52), Bognar (56).

FC STADLER - PECS 2-0: Z. Csehy (1), I. Csehy (90).

■ ȘTEFAN MARTON

N.B.1

UJPEST	12	10	1	1	40-14	31
KISPEST	12	8	2	2	28-14	26
FERENCV.	12	8	2	2	31-18	26
BEKESCS.	12	6	4	2	23-17	22
BVSC	12	6	1	5	25-18	19
DEBRECEN	12	5	2	5	15-20	17
ZALAEG.	12	5	2	5	19-28	17
VAC SAMS.	12	4	3	5	19-20	15
PECS	12	4	3	5	13-20	15
CSEPEL	12	4	2	6	10-10	14
RABA ETO	12	4	2	6	14-16	14
STADLER	12	4	1	7	11-15	13
NAGYKAN.	12	4	1	7	12-28	13
VASAS	12	3	2	7	18-23	11
SOPRON	12	2	3	7	21-28	9
PARMALAT	12	1	5	6	12-21	8

ITALIA UNO

În fiecare duminică, la limita dintre serata și nocturnă, canalul TV "Italia Uno" programează o emisiune de maxim interes: "Pressing" este titlul ei, iar conținutul rezidă în disecarea etapei din ziua respectivă a primei divizii a Campionatului italian de fotbal.

Bine concepută, accesibilă ca oră, bogat documentată, emisiunea procedează la studiul "au ralenti" la milimetru și chiar fracțiune de secundă a fiecărui meci jucat în peninsulă. Invitații, oameni de fotbal, jucători, antrenori, psihologi sau personalități, se pronunță extrem de pertinent și chiar polemic asupra fazelor litigioase sau nu, cu un substanțial suport de imagini. Animatoarele au o ținută superbă, iar moderatorul, un tip de vârsta a treia, este, la ora actuală unul dintre cei mai iubiți realizatori de programe TV, dovedind că există și dintre aceștia, la vârsta lui, nu numai din cei care, prin alte părți au fost în stare și probabil vor mai fi, să expedieze viitorul unei națiuni la domeniul infinitului!

Sigur că, după fluierul final al arbitrului, bun sau rău, nimic nu mai poate fi schimbat. Lisabona, ne-a

CÂINII LATRĂ, CARAVANA TRECE...

de Miki Junea

demonstrat recent acest lucru. Și de fapt nimeni nu-și propune asta, pentru că este desuet să acuzi un arbitru, după ce ai apelat de nu știu câte ori la reluarea fazei: "Am văzut-o de paisprezece ori și pot să afirm exact: n-a fost penalty!" Dar, este foarte interesant să constați că, fără deplină atenție, imaginea făcută despre cutare meci sau fază, este total eronată. Te ajută filmările din diverse unghiuri, îți mai oferă argumente sau contraargumente cei din teren, iar antrenorii, spre deosebire de ai noștri, nu ezită să-și spună părerea apăsat, deplin responsabili de ceea ce afirmă, fără ambiguități de genul: "N-am văzut, tocmai vorbeam cu doctorul", sau "Îmi aprindeam țigara", sau "Din locul în care mă aflam..." etc. Și astfel, întreaga discuție purtată în jurul unui meci sau a întregii etape te ajută să eviți în viitor precipitarea sau arbitrariul. Nu-i vorbă, uneori anumite faze se repetă până la exasperare, dar asta, departe de-a te enerva, te introduce cât de cât în preajma orizontului tactic al fiecărui antrenor. Astfel că, după mai multe emisiuni de acest gen, ajungi să constați că reușești să te descurci și singur prin acest adevărat puzzle care este fotbalul italian, în fiecare etapă... Cred că "Pressing"-ul este o emisiune de educație, pentru că, vizionând-o, fiecare suporter ajunge să-și explice mai ușor menirea fiecăruia pe stadion... sigur că există excese, ele sunt inevitabile, dar marea masă a publicului tratează fenomenul, pentru că prima divizie a campionatului italian rămâne un fenomen, îl tratează deci de pe pozițiile unui public în majoritate cunoscător.

Pe fondul acestor considerații, m-a străbătut un gând, pe care însă mi l-am reprimat repede. Ar reuși o astfel de emisiune la noi? În ideea că ea ar putea fi realizată? Aici ar fi o problemă destul de spinoasă, pentru că la noi, dacă sportul mai poate fi vizionat și la alte ore decât cele deosebit de imposibile, atunci avem de-a face cu un anumit comentator care și-a făcut un titlu de glorie în a stigmatiza prestația arbitrilor față de echipele bucureștene. Sâmbătă seara, de exemplu, a încercat să ne lămurească cu tot dinadinsul că Rapidul a fost dezavantajat față de Maramureș. Și dă-i cu Adrian Porumboiu în sus și-n jos! Numai că Adrian nu era Porumboiu ci Moroianu! Evident, nimeni n-a observat asta, probabil că telefoanele au sunat în draci și-atunci colegul său, în "live" s-a simțit obligat să facă rectificarea cuvenită! Dar, presupunând că s-ar face o asemenea emisiune, oare ce s-ar putea spune despre prestația actuală a dinamoviștilor? Cum ar arăta în studio un dialog între Cornel Dinu și Mircea Angelescu? Sau între Mircea Sandu și Florin Iacob? Ce-ar spune în direct Vlădoiu sau Sdrobiș? Și nu în ultimul rând, ce părere ar avea națiunea despre rezultatele deșucheate de pe la mijlocul returului?

Iată de ce, deocamdată cred că vom rămâne mult timp liniștiți pe Italia Uno...

ALEKSANDAR ILICI

OCHI ÎN OCHI

Rep: Ațo, tu aparții baschetului iugoslav, un baschet mult mai valoros decât cel românesc, chiar dacă momentan nu este prezent în competițiile europene și mondiale. Cum de ai venit să joci la Timișoara?

A.I.: În primul rând eu sunt sub contract cu managerul Bojidar Petrovici, din Belgrad, care e responsabil cu contractele mele, fie în Iugoslavia, fie în străinătate. Și cum sportul iugoslav a fost supus sancțiunilor O.N.U., mi-am dat seama că e una să joci într-un cerc închis și altceva să fii în Europa. De aceea sunt la Timișoara și tot de aceea am jucat doi ani în Bulgaria, în căutarea unei alternative pentru viitor.

Rep.: O să revenim la prezența echipei Elba în Europa, deocamdată spune-mi dacă ești mulțumit cu tratamentul de aici?

A.I.: Da, da. Sunt mulțumit. Deocamdată, totul e în regulă.

Rep.: Deci, spuneai că ai venit pentru "ieșirea" în Europa, dar Elba a clacat în primul tur al Cupei "Radivoj Koraci"...

A.I.: Au fost multe greșeli ale noastre, în prima partidă de la Timișoara. Am jucat destul de bine în prima repriză, dar foarte rău în primele zece minute din partea a doua. Am jucat mai bine la Szekesfebervar, dar am greșit în final...

Rep.: Ești jucător al lui Steaua Roșie?

A.I.: Da. Am jucat la juniorii lui Zvezda între '88 și '91.

Rep.: Și, apoi, doi ani în Bulgaria...

A.I.: Da, la fosta campioană a Bulgariei, "Balkan" Botevgrad. Dar, după două titluri, clubul n-a reușit să mențină cei mai buni jucători așa că performanța a scăzut.

Rep.: Crvena Zvezda este un club iubit și la Timișoara. Cu cine ai fost coechipier acolo?

A.I.: Cu Rastko Cvetkovici, Mladjan Șilobad, Mirko Pavlovici, băieți care sunt acum printre cei mai buni din baschetul iugoslav. A mai fost și Belici, care a jucat aici la Timișoara și alții, n-are rost să vă dau nume. Sunt niște tineri care după juniorat au plecat în America.

Rep.: În prima echipă, la Zvezda, ai jucat?

A.I.: Nu am reușit să intru. Jucau atunci Neboișa Ilici, Dabici, Iovanovici, nume mari. Noi eram 25 de juniori și doar 3-4 intram în primi 12 de la echipa mare.

Rep.: Acum câteva săptămâni, O.N.U. a hotărât ridicarea sancțiunilor împotriva spațiului iugoslav. Ce ai de gând să faci după acest campionat, la Elba?

A.I.: Se pare că eu sunt "abonat" la stăinătate. Managerul meu decide asupra transferurilor mele. Eu voi alege alternativa cea mai bună. Și în acest an puteam să mă întorc să joc în Iugslavia. Dar m-am decis pentru Timișoara. O treabă e clară. La Zvezda responsabilitățile sunt mai mari și nu știu ce minutaj aș avea. Ori mie-mi place mai mult să joc, decât să stau pe bancă!

Rep.: Ce rol au avut frații Lazarov în realizarea transferului tău?

A.I.: Ei au discutat cu dl. Petrovici și de la 1 august, de când sunt la Timișoara, s-au ocupat de mine, m-au ajutat să mă acomodez, să mă înțeleg cu coechipierii...

Rep.: Cum te descurci cu limba română?

A.I.: Greu, deocamdată.

Rep.: Cu bulgara a fost mai simplu?

A.I.: Da, se aseamănă cu sârba. După două luni, la Botevgrad, vorbeam perfect bulgărește. Acum e mult mai dificil.

Rep.: Cu cine te înțelegi cel mai bine din echipă?

A.I.: Cel mai mult îmi convine cum mă joacă Bota, deși, pe undeva sunt încă într-o perioadă de acomodare... Mai vorbim la sfârșitul sezonului.

Rep.: Vă așteaptă trei meciuri grele, cu Steaua (n.r. - dialogul a avut loc miercuri), Clujul și Dinamo. La ce te aștepți?

A.I.: Eu dacă n-aș crede în victorie, n-aș mai juca. În orice meci e normal să mergi la victorie. Ar fi foarte important să învngem Steaua. Ar fi totul apoi mai ușor, spre titlul de campioană la care Timișoara visează și în care eu cred.

■ **DUKI POPOVICI**

"Dacă n-aș crede în victorie, nici n-aș intra în teren!"

Din nou agitație sub panouri

După molima grevelor, care i-a cuprins pe jucătorii de baseball și pe hocheiști, americanii își vor concentra atenția asupra celei de-a 49-a ediții a ligii profesioniste de baschet, care se desfășoară sub sigla NBA. Deși se zvonea că baschetbaliștii vor prelua modelul greviștilor, care nu sunt de acord cu plafonul salarial impus echipelor, David Stern, boss-ul organizației amintite, a dat asigurări că maratonul celor 27 de echipe va porni, conform planificării, la 4 noiembrie. Balul va fi deschis - ca și anul trecut, de altfel - în Japonia, la Yokohama, unde se vor întâlni în primul meci Portland Trailblazers și LA Clippers.

Și dacă s-a hotărât că sezonul va debuta la timp, conducătorii echipelor au încercat să-și îmbunătățească fiecare lotul de jucători. Astfel, au avut loc câteva transferări ale unor jucători consacrați, cum ar fi: Danny Manning (Atlanta Hawks)la Phoenix Suns, Ricky Pierce (Seattle Supersonics) la Golden State, Chuck Person (Minnesota) la San Antonio, Sarunas Marciuleonis (Golden State) la Seattle, Dominique Wilkins (L.A. Clippers, component al Dream Team II) - la Boston Celtics, Horace Grant (Chicago) la Orlando Magic sau veteranul Robert Parish (Boston, 42 de ani, 18 sezoane jucate în NBA și de câteva luni burlic) la Charlotte.

Să vedem care sunt laureații sezonului trecut: campioană - Houston Rockets, câștigătoarea Conferințe de est - Atlanta Hawks; câștigătoarea Conferinței de vest - Seattle Supersonics; coșgeter - Robinson (San Antonio Spurs) 29,8 pct/meci (medie); puncte din acțiune - O'Neal (Orlando Magic) 59,9%; aruncări de 3 p: Murray (Portland Trailblazers) 45,9%; aruncări libere - Abdul Rauf (Denver Nuggets) 95,6 %; pase decisive - Stockton (Utah Jazz) - 12,6/meci; intercepții - McMillan (Seattle Supersonics) - 2,96/meci; "capace" - Mutombo (Denver Nuggets) - 4,1/meci; recuperări - Rodman (San Antonio Spurs) - 17,3/meci.

VEST SPORT PRESS

BASCHET

Rezultatele etapei a 7-a din Divizia A (feminin): Fartec Brașov - Acro București 62-61; Rapid - Vilmar Rm. Vîlcea 69-57; Someșul Dej - Sportul Studențesc 80-66; Oțelul Târgoviște - Universitatea Craiova 85-50; Olimpia București - BC Arad 78-93; Crișul Oradea - "U" Cluj 70-77. ● În Divizia B (feminin), etapa a II-a: Universitatea Timișoara - CSS Gheorghieni 20-0 (neprezentare) și CSS Avanpost Timișoara - Gaz Metan Mediaș 74-69.

HANDBAL

Divizia A, masculin, etapa a 8-a: Relonul Piatra Neamț - Poli Metalul Lugoj 29-24; Universitatea Bacău - Dinamo 26-25; Rapid Galați - Minaur Baia Mare 20-22; "U" Cluj - Universitatea Craiova 25-22; Steaua - Dacia Pitești 31-21; Tractorul Brașov - Moldosin Vaslui 22-25. Conduce în clasament Dinamo cu 20 puncte, urmată de Minaur cu 19 puncte. ● Divizia A, feminin: ILSA Timișoara - Chimistul Rm. Vîlcea 26-34; Constructorul Baia Mare - CSM Iași 28-16; RAT București - Oțelul Galați 23-23; Textila Buhuși - Rapid 17-25; Universitatea Bacău - Silcotub Zalău 26-26; Hidrotehnica Constanța - Rulmentul Brașov 23-24. Lider este Rapid cu 13 puncte, urmată de Zalău, cu 12 puncte. ● Divizia B, masculin: Constructorul Oradea - Minerul Cavnic 21-21; Aris Arad - Comelf Bistrița 25-21; CSM Reșița - Pandurii Tg. Jiu 29-41; Metalul Hunedoara - Cildro Tr. Severin 37-29. Meciul Videocolor Timișoara - Armătura Cluj are loc astăzi, marți, 1 noiembrie. Pe primul loc Aris Arad cu 27 puncte, urmată de Universitatea Timișoara, cu 22 puncte. ● Divizia B, feminin: UTT Olimpic Timișoara - Remim Deva 25-17; Textila Sebeș - Autonova Satu Mare 37-24; "U" Cluj - AEM Poli Timișoara 20-24. Nena Timișoara - Favorit Oradea se joacă astăzi, 1 noiembrie. Conduce în clasament AEM Poli Timișoara cu 22 puncte, urmată de FZ Tricolor Arad cu 19 puncte. ● Adriana Șuta și Dragoslava Stancov (ambele de la AEM Poli Timișoara) au fost selecționate în echipa națională, care va participa la Netcom Cup, în Norvegia. Programul jocurilor echipei noastre este următorul: 2 noiembrie: România - Norvegia; 3 noiembrie: România - Hypobank Viena; 4 noiembrie: România - Rusia; 5 noiembrie: România - SUA; 6 noiembrie: România - Franța.

TENIS DE MASĂ

Cel de-al doilea turneu al Diviziei B s-a desfășurat la Giurgiu. Echipa Tehnolemn Timișoara a repetat realizarea din turul precedent, învingând cu 6-2 pe Gabluc Giurgiu și 6-3 pe CSM Arad, fiind întrecută cu 2-6 de Policolor. După două turnee situația în clasament este următoarea:

POLICOLOR	6 victorii
TEHNOLEMN	4 victorii
CSM ARAD	2 victorii
GIURGIU	0 victorii

Antrenorul timișorenilor Gheorghe Fickl a folosit următorul lot de jucători: Ștefan Muca (7 victorii), Șava Lazici, Stelian Ilcu și Adrian Roșu. Următorul turneu va avea loc la București în perioada 12-13 noiembrie.

VOLEI

În doar 42 de minute băieții antrenați de Sorin Grădinaru au spulberat în Sala Olimpia echipa campioană. Așadar, UNIVERSITATEA TIMIȘOARA - DINAMO BUCUREȘTI 3-0 (1, 4, 4), trecând pe primul loc al clasamentului. Sextetul introdus pe teren (Pricop, Racsov, Balint, Pâslaru, Lăutaru, Giurgiu) și-a depășit adversara la toate capitolele, dovedind că se află în plină ascensiune. După primele trei etape ale Superligii, timișorenii au obținut tot atâtea victorii iar cei care îi consideră încă outsideri vor fi nevoiți să-și schimbe atitudinea.

VEST SPORT PRESS

GOAL TROTTER

Spania '82, Mexic '86, Italia '90 și USA '94 vor rămâne în memoria iubitorilor fotbalului și ca mondialele cu 24 de participante la turneele finale.

Coupe du Monde France 1998 va marca însă pasul într-o nouă eră. Cea cu 32 de participante, surplusul de 8 locuri fiind distribuit joia trecută, în reuniunea de la New York, astfel: două - Europei (de la 13 la US World Cup '94, la 15 în Franța), două - Africii (de la 3, la 5), unul - Americii de Sud (de la 4, la 5), unul - Americii centrale și de Nord, reprezentată de confederația CONCACAF (de la 2, la 3), unul - Asiei (de la 2, la 3) și unul - învingătoarei barajului Asia - Oceania.

Franța în calitate de țară organizatoare, respectiv campioana mondială, Brazilia, sunt calificate din oficiu, ceea ce înseamnă că UEFA va dispune de 14 locuri calificante, iar America de Sud - 4.

Aceasta a fost decizia F.I.F.A. Comentariile pot începe... Havelange & Co. și-a bazat hotărârea acordării aceluiași număr de locuri (două) Europei și Africii, pe fulgerătoarea răspândire, cu succes, a soccerului pe imensul continent negru, netinând, însă, pare-se, seama de rezultatele recente. Care indică supremația fotbalului european: 6 echipe calificate în sferturile Coppei del Mondo '90, alături de Camerun și Argentina, respectiv 7 sfertfinaliste la World Cup '94, alături de Brazilia, la această ultimă competiție două reprezentante ale Africii ocupând ultimul loc în grupa "B", respectiv "F", iar a 3-a "zburând" afară în optimi (Nigeria, 1-2 cu Italia). Stelele Africii evoluează pe contracte avantajoase în Europa. Naționale africane sunt conduse de pe bancă de olandezi, francezi, scoțieni. Așadar, ajutorul european acordat Africii e și așa consistent. N-ar fi fost fair-play, în acest caz, ca cele 8 locuri să fie distribuite în funcție de rezultatele înclestărilor directe de pe gazon? Și nu... frățește.

● Cu suspendarea de două puncte rămasă în vigoare, A.C. MILAN va primi miercuri seară, în etapa a 4-a a Champions League, la Trieste, pe stadionul Nereo Rocco, vizita lui AEK Atena. Cu un singur punct în clasamentul grupei D, campionii Europei țintesc victoria. Dacă marți e ziua Cupei UEFA (mianșa a II-a a 16-imilor), joi va fi returul optimilor Cupei Cupelor, cu deținătorii trofeului, "tunarii" lui Arsenal Londra, apărându-și la Highbury avantajul de 2-1 obținut la Copenhaga, cu Brondby.

● Duminică, la Hampden Park, în cel mai vechi derby local din istoria fotbalului, Celtic Glasgow - Glasgow Rangers 1-3. ■ Q.P.R.

DIVIZIA A

BASCHET

ELBA ar fi putut câștiga, dacă...

Așteptat cu interes de oamenii de baschet (pentru că spectatori au fost extrem de puțini în sala Lucian Grigorescu) derby-ul etapei STEAUA - UNIVERSITAEA ELBA TIMIȘOARA a fost interesant mai ales prin evoluția scorului, finalmente militarii având câștig de cauză cu 94-86 (49-50). Echilibrul a fost cvasipermanent până înaintea ultimelor 70 de secunde de joc. Atunci, la scorul de 87-85 pentru bucureșteni, studenții reușesc să recupereze mingea, pe care însă o pierd înainte de a ajunge în terenul advers, steliștii distanțându-se la 89-85. În atacul următor, Bîcov înscrie doar una dintre aruncările libere de care a beneficiat, adversarii nepierzându-se cu firea și înscriind din nou. Practic, la 91-86 meciul era jucat, dar ca să pună capac finalului de meci, Pălii înscrie în ultimele secunde un coș de la foarte mare distanță stabilind rezultatul final. Victorie clară a bucureștenilor, datorată în primul rând combativității mai accentuate de care au dat dovadă, precum și aruncărilor de 3 puncte reușite, cu care și-au descumpănit adversarii. Steaua a câștigat și duelurile de sub cele două panouri, recuperând cea mai mare parte a mingilor.

Cu o mai mare concentrare în momentele importante și cu o mai accentuată "răutate" în apărare, timișorenii și-ar fi putut apropia victoria, cu atât mai mult cu cât Steaua n-a beneficiat de doi oameni de bază, Barbu și Dobă. Din păcate, nu toți echipierii Elbei au arătat că sunt decișii să obțină un rezultat favorabil. Punctele meciului de sâmbătă au fost realizate de Ardelean 24 (1x3), Ștefan 22, Pălii 20 (3), Voinescu 12 (2), Păun 9 (1), Leca 3 (1), Radu 2, Ilie 2 pentru Steaua, respectiv Ilici 22, Bîcov 21, Ciosici 16, Bota 13 (3), Ionescu 11 (1) și Bobroczky 3 pentru Elba.

În celelalte meciuri ale etapei s-au consemnat rezultatele: Progresul Ploiești - Soced București 80-60; Farul Constanța - CSU Forest Sibiu 87-98; "U" Cluj - Westpetrom Arad 80-47; Dinamo București - Bihorul Oradea 100-51; Rapid - Sportul Studențesc 71-60.

Clasament

DINAMO	7	7	0	564-429	14
STEAUA	7	6	1	588-480	13
ELBA	7	6	1	615-518	13
SIBIU	7	6	1	638-544	13
"U" CLUJ	7	4	3	531-460	11
PLOIEȘTI	7	4	3	525-511	11
RAPID	7	4	3	555-544	11
FARUL	7	3	4	560-592	10
SOCED	7	1	6	496-549	8
ARAD	7	1	6	320-460	8
SP. STUD.	7	0	7	449-546	7
ORADEA	7	0	7	443-683	7

Etapa a 8-a, programează sâmbătă, 5 noiembrie, un nou derby: Elba Timișoara - "U" Cluj.

CIUGULIND DINTR-O SĂPTĂMÂNĂ

Puternice mișcări de trupe în lumea Formulei 1: s-a perfectat mariajul echipei McLaren cu firma Mercedes, urmând ca motoarele Peugeot să fie "pasate" team-ului Jordan. Dacă aceste legături vor fi valabile deja în 1995, iată însă că Ron Dennis, boss-ul lui McLaren, gândește și mai departe, în '96, când și l-ar dori la volanul bolizilor echipei pe Michael Schumacher! Cât despre pregătirea penultimei etape a acestui sezon, de duminică, de la Suzuka (Japonia), să notăm accidentul fără urmări grave suferit de Damon Hill, în antrenament, pe pista de la Estoril.

● C.M. de baschet masculin din 1998 va fi găzduit de Grecia, iar cel feminin, de Germania.

● TENIS. Numărul 6 mondial în clasamentul ATP, BORIS BECKER, învingând pentru a 7-a oară, în cele 11 meciuri directe disputate cu Goran Ivanisevici, cu 4-6, 6-4, 6-3, 7-6, a câștigat turneul de la Stockholm, după ce în sferturi, respectiv semifinale, îi eliminase pe ceilalți doi ocupanți ai podiumului clasamentului ATP, Stich și Sampras!

● În finala turneului feminin de la Essen: JANA NOVOTNA (Cehia) - Iva Majoli (Croația) 6-2, 6-4.

● Echipa de Cupa Davis a Franței, va avea, pentru derby-ul din februarie, cu echipa SUA, un nou căpitan-nejucător: Yannich Noah, fiind de fapt vorba de un come-back!

Sâmbătă, la Timișoara, ȘLAGĂRUL SEZONULUI

CFR - POLI

SPORT vest

● Anul IV Nr. 44 (148) ● 8-14 Nov. '94
Apare marți ● 8 pagini ● 250 lei

■ MAGNET ■ MAGNET ■ MAGNET ■ MAGNET ■

CFR-ul N-A ÎNVINS-O PE POLI, ÎNTR-UN MECI OFICIAL, DE UN SFERT DE SECOL!

MECI DE AMBIȚIE, TRADIȚIE SAU OBLIGAȚIE?

AVANCRONICA UNEI ÎNTÂLNIRI AȘTEPTATE pag. 3

VIOREL BOIT:

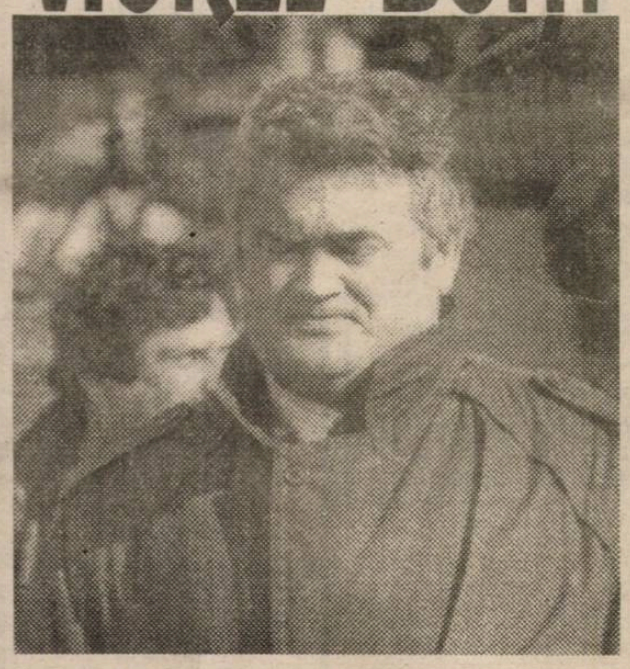

" În derby-ul local, Poli trebuie neapărat să câștige. Mai ales după victoria Tractorului la Oradea"

PRESA LOCALĂ CONVOCATĂ, JOI, LA RESTAURANTUL BULEVARD

BRIGADĂ VÎLCEANĂ

ION CRĂCIUNESCU
VALERIU TOMOIOAGĂ
FLORIN VERIGEANU

SAVA SIMCELESCU:

" Nu-mi permit să-mi bat joc de publicul și echipa ceferistă. Mergem la victorie. Vizăm locul doi!"

VOCEA PORUMBELULUI MEDIATOR

(nu iese fum fără zvon, dar oare iese fotbal la derby?)

Fierb! A.M.R. 4! Zile până la busculada la care visez încă de pe timpul lui Răpo'. De ce să aibă numa' Milano un Inter-Milan, sau Madridu' un Real-Atletico? Că doar și Timișoara a avut un Chinezul - Ripensia! Sigur că meciu' de sâmbătă nu e chiar din cea mai înaltă societate, da' pentru mandea e tot ce-și poate dori. Premisele sunt favorabile. Să mai văd și eu un stadion plin în Timișoara. Au apărut cel puțin 500 de spectatori neplanificați, dl. Lața, la inițiativa dlui. Jean Cojocari, de la Primărie, a devansat - ISTORIC - C-ul pentru vineri. Vă spun. N-am dormit de o săptămână! De când m-a întrebat un hârșâit drucker cheferist: "**Bă Ionică! Tu, care te dai că le știi pe toate, spune-mi, va fi un meci pe ambiție, tradiție, sau obligație?!!**" Adevărul e că m-a luat pe nepregătite! Nu că nu le-aș ști eu pe toate, da' parcă poți să... știi? Oricum, am contraatacat: "**Stai, nene, păi tocma' mata mă întrebi, care stai aproape zi și noapte în fața Bulevardului?**" Când a vrut omul să-mi șoptească ceva la sensibila-mi urechiușă, a apărut, ca din pământ, veșnicul mic petardist, membru al peluzei de sud de la "1 Mai": "**Mucles, mă! Ce conspirați? Vă radem! Ce tot încercați voi cheferiștii să insinuați? Ce tot trompetați cu locu' doi? Două'șpe, bă!**" Veteranul feroviar a răspuns cu o neașteptată vigoare: "**Da' cine sunteți voi, mă? Au mai trecut pe la Gara Mare și Bihoru' și Corvinu'! Și-au trecut degeaba**" "**Lasă, moșule, că pe Corvinu' tocma' i-am măturat!**" "**Și ce vrei să spui, mă țâcă, că la Oradea ați uitat mătura acasă? Bă, sâmbătă aduce Ghiță Chimiuc aspiratoru' de acasă!**" " **Auzi, nene! Nici n-o să aveți loc pe piticania aia de stadion! Îl ocupăm de vineri seara!**" "**Ce să ocupați, băi helicopterilor? V-am văzut eu galeria... Șase puști cu două'șpe steaguri! Și ca să nu vadă lumea ce rari sunteți, dați foc la tot felul de porcării, de n-are lumea cu ce să se mai pieptene prin Timișoara!**" Eu, care am stat perplex până atunci, am întins o aripă împăciuitoare între cei doi înfierbântați și le-am zis: "**Ruhe! Degeaba strigați, pe teren sunt 25 de oameni care vor hotări! Vreți Milan? Vreți Manchester United? Pofta-n cui! Îl aveți doar pe Crăciunescu! După meci o să fiți blânzi ca mieii! Și voi, și cei din teren! V-o spune tăticu'!**"

■ **ION GOLUMBU**

P.S.1: Adrian I Cireap, comentatorul meciului Poli - Corvinul, a ținut să ne informeze, în mai multe rânduri, ce ziariști de București au venit să asiste la meci. Aferim, Adi, pentru valoarea informației. Presa locală îți mulțumește.

P.S.2: Adrian II Cuzmanovici tot nu și-a dat demisia. Oricum și-ar da-o prea târziu...

Decontul domnului VASILE IANUL

trezește-n Opinia publică a fotbalului nostru reacții și mai ales speranțe diferite...

Unii se bucură, că-n sfârșit după patru zeci și ceva de ani, Dinamo își dă prin Ancheta declanșată asupra propriului Președinte, arama-pe-față! "Vedeți, asta e Dinamo! Așa a făcut de patru decenii-ncoa! Cu bani și cu șantaj a câștigat totul"! Alții jubilează pentru ca-nfundat-o Ianul! Aceia care n-au avut cât a avut Ianul! Plus cei pe care totuși Vasile i-a aiurit și chiar pârlit! Bine-înțeles că o parte dintre Oamenii-de-bine ai fotbalului, răsuflă ușurați, crezând că prin explozia de la Dinamo, rămân ei și cluburile lor, fără un adversar la Cupe, Campionate și la altele! Dar,

PASE PE SUS

scrie Jackie Ionescu

cu siguranță că mulți tremură! Cei care au Luat de la Vasile! "Dacă ăsta varsă tot ne-am curățat"! Sunt apoi, firește și Unii care regretă! Pentru că Vasile Ianul le-a făcut multora, Bine! Le-a dat și i-a ajutat fiindcă n-aveau și erau necăjiți! Antrenori, conducători, jucători bolnavi și căzuți-n mizerie! "Ia de la mine, bre' nea Viorele și matale - o mie de Parai, să ai de-o ciorbă"!

Dar poate cei mai mulți își leagă Speranțele de cuvintele spuse de către domnii Ianul și Deleanu, în panica ce i-a cuprins: "dom'le, noi tot ce-am făcut, am făcut pentru Dinamo! Pentru noi, nimica"! "Banii nu i-a luat nimeni, au fost dați pentru Club, nu putem da Nume că s-ar leza interesele fotbalului românesc"! Asta era treaba, deci! Dacă s-ar da nume s-ar leza fotbalul românesc! Înțelegeți stimați cititori, cam la Ce și la Cine se face aluzie...?!

Ancheta și Decontul domnului Vasile Ianul, vor cuprinde însă inevitabil și Lista!! Lista cu cei care au Luat de la Dinamo, pentru ca să le dea Cupe-Campionate-Jucători-Rezultate-Arbitri-Delegări-Cronicari-Trageri la sorți-Amânări-Devansări-Reprogramări-Cartonașe-la-alții!! Ar fi fantastic ca să se dea publicității, Lista!!

Dar ea nu se va da! Stați liniștiți! Prea sunt mulți băgați! Și prea sunt Mari! Și de fapt Lista nu e pentru public! Ea este, strict, pentru Uz-intern. Imaginați-vă ce e acum pe capul lui Vasile! Să-l taie pe Unul, să nu-l treacă pe Altul! Și în timp ce blândului, inteligentului și darnicului ex-Președinte i se va face un interminabil Proces, în urma căruia va primi un Sever avertisment, contabilul, lista va continua să trăiască și să-și îndeplinească Menirea! Ea va continua adică, să acționeze, fie pentru "Cadrele" proprii, care încearcă să ridice capul, fie pentru nevoile din fotbal, care sunt atât de multe! "Cine nu ascultă, cine nu ne-ajută, atenție că scoatem Lista"!

Iar generosul domn Vasile Ianul va eșua în Peisaj! El își va consuma probabil Contul și Pasiunea ca președinte de onoare, să spunem la... Flacăra Moreni! Sau va scoate-un ziar! Sau va merge consul în Zanzibar! Sau va deschide-un Bar! Sau va deschide-un Aprozar! Sau va deschide-un Partid! Sau le va deschide pe toate la un loc...!

Și vorba aia... viața merge mainte...!

URECHEA CIULITĂ

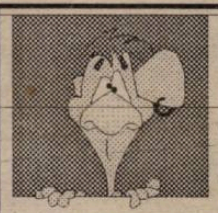

SAVA SIMCELESCU: **"De ce vor ziariștii să organizeze și CFR-ul conferințe de presă? Doar ca să bea bere Beck's? Păi Kaiser-ul de la Poli nu e tot de la mine?"**

GIGI BORUGĂ, către Ovidiu Păcurariu: **"De ce n-ai venit la Pitești? Ai fi văzut un arbitraj rușinos și aveai ce scrie!"**

OVIDIU PĂCURARIU, în replică: **"Lasă că a fost Lucian Gheorghiu și a fost pe față!"**

Prof. TRAIAN SENCU, purtătorul de cuvânt al FC Politehnica, observând că la conferința de presă vin tot mai mulți ziariști iar scaunele sunt cam puține: **"Să nu credeți că dacă nu avem destule scaune la Poli este o luptă pentru scaune!"**

ION CEGA, un vechi suporter al CSM Reșița: **"Se pare că echipa noastră a devenit casă de ajutor reciproc. Cine are nevoie de puncte poate să le ia din Valea Domanului, fără dobândă."**

MIRCEA HENEGARU, antrenorul echipei CSS Gloria Arad, campioana \țării la copii: **"De ce nu vă mai interesează soarta echipei mele, campioana națională? Îți spun eu: s-a spulberat, risipindu-se la vreo trei echipe diferențiate pe diferite vârste!"**

ADRIAN "CHISI" CHISELIȚĂ: **"Mai nou, ca să intru în birou la Boiț și Anghel trebuie să mă înscriu la doamna Gina pentru audiențe. Și dacă ea nu e acolo, ajung la mâna lui Pedro."**

EMANOIL GHERGHEL: **"Spuneți-i lui Bilă** (n.n. Stelian Anghel) **să se pupe cu Ghiță Chimiuc, să fie bine pentru fotbalul timișorean."**

BUGS BUNNY

PROPUNEREA SĂPTĂMÂNII

Dacă Electrica Timișoara a solicitat arbitrii din Arad și Reșița, putem să sugerăm o brigadă din Arad care, în cazul în care Electrica joacă cu FC Barcelona, timișorenii vor câștiga cu siguranță. Dacă doresc acest lucru, conducătorii Electricii pot să ne contacteze.

CAMERA ASCUNSĂ A LUI FOTOFUCHS

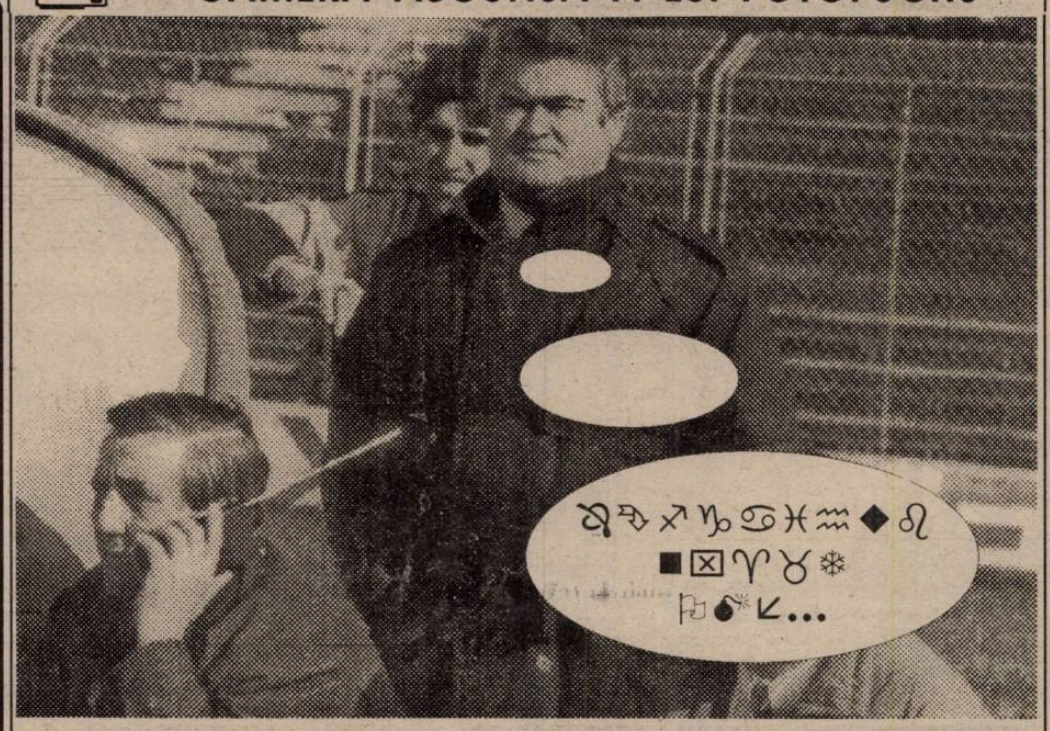

PREȘEDINTELE VIOREL BOIȚ, VORBIND CODIFICAT CU PREȘEDINTELE SAVA SIMCELESCU

TOP ȘI ANTI TOP

ÎNTRE CEZAR...

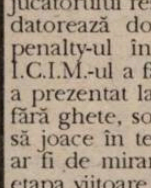

1. POLI TIMIȘOARA. Alb-violeții au realizat a 8-a victorie consecutivă, neprimind gol de 6 etape! Ce bine ar fi ca această serie să se repete și la anul în Divizia Națională.

2. VULTURII LUGOJ. Câștigând și la Craiova, băieții lui Ilie Rotariu se mențin în plasa liderului. Oricum, deocamdată, lugojenii par a fi hotărâți să lupte pentru ocuparea unuia din primele două locuri.

3. MARIAN SINESCU. Dacă toți componenții echipei UTA ar fi evoluat măcar la jumătatea prestației goalkeeperului arădean, altul ar fi fost rezultatul meciului din Trivale.

4. ADRIAN BOLDOR. Astă-vară, portarul feroviarilor a fost la un pas de-a abandona activitatea competițională, nemaivrând să facă naveta de la Sînnicolau la Timișoara. Din fericire pentru el și pentru lumea fotbalului, Boldor s-a reîntors pe gazon, iar evoluțiile sale sunt foarte bune, etapă de etapă.

.....

954. MINERUL ANINA. O înfrângere pe stadionul de lângă Gara Mică era considerată normală. Dar nu la un asemenea scor. Robby Benczik era mai inspirat dacă nu se prezenta. Pierdea doar cu 0-3!

.....

2641. C.S.M. REȘIȚA. De 270 de minute puținii spectatori prezenți în Valea Domanului n-au mai văzut vreun gol! Și Adi Cuzmanovici nu e străin de acest lucru.

.....

5666. MARIUS CEPOI. Situarea jucătorului reșițean pe acest loc nu se datorează doar faptului că a ratat penalty-ul în meciul cu ASA. Cu I.C.I.M.-ul a făcut-o și mai de oaie! S-a prezentat la Brașov fără ghete, solicitând să joace în tenișii! N-ar fi de mirare ca în etapa viitoare să intre pe teren desculț și cu cravată!

...ȘI MĂGAR

P.S. Felicitări echipei CPL pentru frumoasa victorie cu Lupeni-ul! Și așa cum am promis, lemnarii au ieșit din partea inferioară a topului nostru.

INIȚIATIVĂ VEST SPORT

Joi, 10 noiembrie, de la ora 13, la restaurantul Bulevard, cluburile CFR și FC Poli organizează o conferință de presă comună. Subiectul? Derby-ul de sâmbătă.

Întrebarea care vine marți:

Cu cine va ține sâmbătă dl. Traian Sencu, purtătorul de cuvânt al FC Poli: cu echipa de suflet sau cu un antrenorul de suflet, Ghiță Chimiuc?

REPLAY

Dumitru Dragomir a fost conducătorul clubului Victoria. Conducătorul executiv. În spatele lui erau generalii. Astăzi, în articole semnate de el și publicate în pagina întîi, Mitică vorbește dezinvolt despre învârtelile generalilor pe care i-a servit, fie ei morți sau încă în viață. Mitică vorbește cu tupeu, combate adicătelea, chiar și despre generalii care dirijau pe Dinamo. Iar el nici usturoi n-a mâncat, nici gura nu-i miroase. Acuși ne va convinge probabil că a fost un martir, obligat de conjunctură să intre în solda respectivilor generali, ale căror combinații s-a străduit din răsputeri să le stopeze, că a fost, de fapt, un disident. Mitică vrea să ne convingă acum și că Federația ar fi o mână de oameni competenți, profesioniști, serioși și corecți, o oază de incompatibilitate în peisajul... tranzițional al societății românești. O mână de oameni care au realizat și vor obține în continuare succes după succes, drept pentru care opozanții nu au nici o șansă în viitorul apropiat. Deci, Federația și Liga Cluburilor plus Iordănescu și Cîrțu ar fi o echipă indestructibilă care va mai aduce o generație de mari fotbaliști la rampă, în locul celei a lui Hagi et comp.

Bine ar fi. E adevărat, că la nivel de (primă) echipă națională, Federația a obținut succese. Indiscutabil. Care sunt, am mai spus-o nu numai eu, rodul unei generații de excepție, rodată cât de cât în cupele europene, până în 1990, și călită (educată, chiar) în campionatele profesioniste, după CM din Italia. Pe plan intern, care-or fi oare succesele? S-a observat clar o deteriorare continuă a climatului competițional: aranjamente, arbitraje veroase, simulacre de sancțiuni, încălcarea propriilor regulamente, scăparea de sub control a diviziei B. Acum, după introducerea sistemului cu 3 puncte la victorie, există semne de dinamizare a campionatului primei divizii, în ciuda unui F.C. Brașov - Dînamo 0-0. Am văzut la TV meciuri bune, F.C. Argeș - Rapid sau Steaua - Rapid, dar situația de fond nu este una dintre cele mai sănătoase: începând cu statutul cluburilor, cu relația club-jucător, continuând cu frecventele "cazuri" apărute în presă și la care nu se dau rezoluții corespunzătoare și transparente, și sfârșind cu sancțiunile dictate după analizarea incidentelor survenite la meciul Rapid - Gloria Bistrița. Judecata s-a amânat până după returul Eintracht - Rapid. Asta se întâmplă numai la noi. Cum Rapid a ieșit din C3, după un dezastruos 0-5, sancțiunile au fost din cale-afară de drastice, direct proporționale cu dimensiunile eșecului. Asta, iarăși, se întâmplă doar la noi. Dacă rapidul s-ar fi calificat, de bună seamă că judecarea cazului s-ar fi amânat sine die, sau ar fi fost casat.

În fotbalul românesc de astăzi, foarte mulți exploatează fotbalul în interes personal, fără a-l sluji. Sunt oameni care nu pricep sau se fac că nu înțeleg că fotbalul e un fenomen social, în directă dependență de (tele)spectatori și că, prin urmare, politica unei federații sau a unui club trebuie să vină în întâmpinarea chibițului. Prin întronarea legii bunului plac, a injustiției, se instaurează, și în fotbal, o scârbă generală.

Azi, la cele mai multe cluburi românești, jucătorul este un oprimat, un exploatat. Sunt numeroși jucătorii fără contract sau care nici nu știu ce se stipulează în contract. Salariile și primele nu se dau la termen. Se așteaptă realmente un eșec pentru "a lua fața" jucătorului: **"Ce, ăsta-i rezultat? V-ați ras de prima de acum două săptămâni** (sau două luni - n.n.)**!"** Jucătorul este dus cu zăhărelu'. Mințit. Și el reacționează. Dispare de la club, face grevă, își caută o altă echipă. Nu spun acum că jucătorul este ușă de biserică. Dar el trebuie strunit. Iar un conducător de club mincinos nu poate face acest lucru. Până nu dispare aserțiunea că un conducător de club dacă nu știe să mintă să-și caute altceva de lucru, nu putem spune că Federația are succese. Până ce un conducător mare de club este acela care obține unșpe metri, acasă, meci de meci, dacă e nevoie, cum se întâmplă la Piatra Neamț, sau... Anina, nu putem vorbi de succese.

Generația de mâine? Da, material există. Dar mediul de dezvoltare și împlinire este bolnav. Care este cota internațională a fotbalului românesc? Să nu credeți că e una și aceeași cu cea a națională. Nici vorbă. Cota noastră o puteți regăsi în transferurile "spectaculoase" ale jucătorilor români peste hotare: în Ungaria (fotbal bine structurat, dar modest valoric) sau Turcia (cu conducători mai mincinoși ca ai noștri). Iată, un Săndoi sau Craioveanu nu-și găsesc echipă dincolo. Decât cel mult în eșalonul doi belgian. Chiar și acolo, cu **"să mai vedem, să mai urmărim, să mai analizăm..."** Cota noastră e dată de eliminarea Craiovei de către gruzini, a lui Dinamo de către turci, de acest 0-5 al Rapidului, de figurația Gloriei la Zaragoza și de parcursul modest al Stelei în Liga Campionilor.

În acest timp, fotbaliștii fostei Jugoslavii, mulți sub... embargo, invadează occidentul fără firma unor "naționale" galonate în campionate mondiale sau europene (va veni și vremea asta, acuși...) dar cu suportul unor cluburi și campionate interne sănătos organizate. Și cu mentalitate în consecință. Hajduk Split a investit ceva, nu mult, în a-și readuce foștii jucători din străinătate (pe unii definitiv, pe alții doar pentru parcursul Ligii Campionilor), pentru a-i implanta alături de noua generație, talentată dar neexperimentată, cu scopul de a face puncte și... bani în jocurile Ligii. Și a făcut 5.000.000 DM. Și a scos la vedere câțiva tineri de perspectivă care, cert, nu vor mai juca la toamnă la Split. Iar Hajduk va încasa mîlioanele și o va lua de la capăt. Altă generație promovată, altă implantare de valori (cu investiție minimă), alte performanțe și alți jucători vânduți afară.

Totul pornind de la o relație corectă între club și jucător. De la un campionat care să facă din conducători, arbitri și observatori, niște slujbași ai soccerului și nu din fotbal o vacă de muls.

MAX

■ MAGNET ■
S.R.L.
General manager
RICHARD ANDRESS
vest SPORT

Str.Paris nr 2A
Timișoara
tel. 056/190656
Director onorific:
MARCEL TOLCEA
Redactor șef:
DUKI POPOVICI

Colectivul redacțional:
RADU SUCIU, SANDU USUSAN, OVIDIU PĂCURARIU, PETRU FUCHS, MIHAI COMȘULEA, SILVIU FLORESCU, MARIUS BREAZU DAN GÂRLEA.

Colaboratori permanenți:
BEBE GRIGORE, ȘTEFAN MARTON, DORU SUBA, GHIȚĂ OCHIȘOR, HORST SZEIBERT, BRANKO VUIN, PAUL BOCȘANU, FLORIN NEMEȘ, CĂLIN PĂLTINEAN.

Reporteri speciali:
IOAN-DORIN VOINEA, NELU SERE, LUCIAN GHEORGHIU, IONEL BOLOG

Tipar off-set:
MEDIAGRAF S.A.

Sinescu singur nu poate aduce puncte

FC ARGEŞ - UTA 1-0 (0-0)

Stadion "Trivale", teren tare, timp friguros, spectatori 4000
Arbitri: C. Zotta (Bucureşti) - D. Munteanu (Bacău), I. Donţu (Galaţi)
Observator: Gheorghe Ene
Cartonaşe galbene: Barbu, Mutică, Szell
FC ARGEŞ: Vintilă 8 - Cristescu 8, Popa 7, Împuşcătoiu 7, Ghergu 6 - Năstase 6 (72, Ragea 7), Barbu 6, Şerban 6 (60, Ben Acquah 7) - Dumitru 7, State 7, Schumacher 6.
Antrenor: M. Bondrea. Pe bancă: Iliescu, Stoica, Ceauşu
UTA: Sinescu 9 - Szell 5, Dronca 7, Grădinaru 6, Stupar 6 - G. Radu 6 (68, Plisca 6), Mutică 7, Boloş 7, Aslău 5 - Mitu 7, Târţău 6.
Antrenor: G. Borugă. Pe bancă: Pap, Juncu, Negrilă
A marcat: CRISTESCU (min.47), reluând de la 6 m o centrare venită de pe partea stângă.

Cu foarte mici excepţii, în tabăra gazdelor, înaintea partidei, se aprecia că UTA va fi o pradă uşoară. Primul sfert de oră a confirmat pe undeva, pronosticurile piteştenilor. UTA s-a baricadat în propriul careu şi jocul a curs într-un singur sens. Lipsa deliberată a oricărei intenţii ofensive a arădenilor îi invită practic la atac pe elevii lui Marian Bondrea, dar Sinescu se opune, în trei rânduri, senzaţional, deschiderii scorului. Greu de înţeles de ce, după ce au scăpat de acest sfert de oră "de foc", oaspeţii au continuat păgubosul joc de apărare. Spre edificare, la pauză, raportul de cornere era de 10-0! După reluare, mai ales după primirea golului, arădenii s-au văzut din ce în ce mai des în atac, dar cu eficienţă redusă. Este adevărat, în minutele 53 şi 66, George Radu şi Mitu au fost faultaţi în careu, se impunea penalty-ul, dar... În rest UTA a fost periculoasă la două cornere executate de Mitu, pe poartă, respinse de Vintilă, şi, în finalul jocului, când Boloş a şutat năprasnic dar a ratat de puţin cadrul porţii.

Pe ansamblu, am remarcat un progres în evoluţia arădenilor, dar forţa de atac lipseşte în continuare. Benefică reintrarea lui Mutică.

LUCIAN GHEORGHIU

MINUTUL 91

IOAN POP (preşedinte UTA): **"Jocul echipei noastre demonstrează un reviriment. Dar sunt foarte indignat. Consider că arbitrul şi-a bătut joc de băieţii noştri. A fluierat în permanenţă pentru echipa gazdă, nu a acordat nimic la două faze, în careul gazdelor, care reclamau 11 m. Am să fac un protest la dl. Dan Petrescu. Este inadmisibil ca la noi acasă să beneficiem de arbitraje supercompetente, iar în deplasare să fim furaţi. Eu sunt fair-play. Când UTA joacă slab şi pierde, felicit echipa învingătoare. Ceea ce a fost azi a fost o ruşine de arbitraj. Evoluţia din repriza a doua ne-ar fi permis un egal."**

MARIAN BONDREA: **"Eu nu comentez arbitrajul. Şi în nici un caz arbitrajul n-a stabilit rezultatul. Echipa mea nu are încă experienţă şi după victoriile din meciurile cu echipe tari, azi nu s-a mobilizat corespunzător."**

Cifrele etapei

2 - penalty-uti acordate în etapa a 11-a, record. 3 lovituri de la 11 m s-au dictat în etapa I şi a III-a

4 - cartonaşe roşii acordate sâmbătă (media pe etapă este de 3,6)

5 - Ceahlăul Piatra Neamţ a beneficiat în cele 6 jocuri de pe teren propriu de 5 lovituri de pedeapsă, majoritatea decisive pentru rezultatul final al respectivelor partide

11 - numărul lunilor care au trecut de la ultimul succes al Oţelului Galaţi în deplasare (11 decembrie 1993: Sportul Stud. - Oţelul 0-1)

19 - goluri înscrise în a 11-a etapă (13 gazdele, 6 oaspeţii)

21 - numărul arbitrilor de centru care au condus cele 99 meciuri disputate până acum în D.N. (cele mai multe Adrian Porumboiu - 9, cele mai puţine - Adrian Stoica - 1)

31 - vârsta împlinită de Dumitru Ragea (FC Argeş) în ziua etapei

100 - meciul contra Stelei a fost cea de-a 100-a apariţie a lui Florin Motroc (Rapid) într-un meci din prima divizie

43.500 - spectatori care au urmărit la faţa locului cele 9 meciuri (media 4830/meci)

CELELALTE REZULTATE:

GLORIA BISTRIŢA - ELECTROPUTERE 0-0

FC MARAMUREŞ - INTER SIBIU 2-3: Ghindă (55), Negrea (87) - Maier (8), Toboşaru (58), Niculescu (83). Eliminaţi: Ghindă (Maramureş - min.60) şi C. Sava (Inter - min.63)

CEAHLĂUL - FC NAŢIONAL 1-0: Axinia II (31 - penalty)

"U" CLUJ - FARUL 2-0: Predatu (34), M. Popescu (67). Eliminaţi: Necula (min.76) şi Dican (min.82), ambii de la "U".

UNIV. CRAIOVA - PETROLUL 4-0: Gane (35), Săndoi (55), Ungur (78), Buia (85)

FC BRAŞOV - OŢELUL GALAŢI 0-2: V. Ştefan (31), Cornea (65)

DINAMO - SPORTUL STUD. 2-0: V. Moldovan (24), P. Marin (39 - autogol). În min. 22 Demollari (Dinamo) a ratat un 11 m.

STEAUA - RAPID 1-1: Militaru (65) - Chebac (10)

ETAPA VIITOARE

(miercuri, 16 noiembrie):

Rapid - "U" Cluj, UTA - FC Maramureş, Inter Sibiu - Steaua, Electroputere - FC Argeş, FC Naţional - Gloria Bistriţa, Sportul Stud. - Ceahlăul, Farul - FC Braşov, Petrolul - Dinamo, Oţelul - Univ. Craiova.

CLASAMENT D.N.

	TOTAL						PENALTY-uri in favoare		PENALTY-uri impotriva		ACASĂ					AFARĂ				
							Total	Marc	Total	Marc										
STEAUA	11	6	4	1	21-7	22	2	1	0	0	6	4	2	0	16-2	5	2	2	1	5-5
FC NAŢIONAL	11	7	1	3	25-14	22	4	4	6	5	5	5	0	0	14-5	6	2	1	3	11-9
RAPID	11	7	1	3	18-10	22	5	4	1	1	5	5	0	0	15-6	6	2	1	3	3-4
INTER SIBIU	11	6	1	4	21-17	19	1	1	3	2	5	4	1	0	15-6	6	2	0	4	6-11
FC ARGEŞ	11	6	1	4	14-16	19	1	1	1	0	6	6	0	0	10-3	5	0	1	4	4-13
UNIV. CRAIOVA	11	5	3	3	17-11	18	3	2	1	0	6	3	3	0	11-3	5	2	0	3	6-8
CEAHLĂUL	11	5	3	3	19-16	18	5	5	3	3	6	5	1	0	14-5	5	0	2	3	5-11
DINAMO	11	5	2	4	21-16	17	4	2	2	2	6	5	0	1	16-6	5	0	2	3	5-10
GLORIA B-ŢA	11	5	2	4	19-18	17	3	3	3	2	6	5	1	0	11-3	5	0	1	4	8-15
PETROLUL	11	5	1	5	18-17	16	4	3	1	1	5	4	1	0	12-1	6	1	0	5	6-16
"U" CLUJ	11	4	2	5	12-14	14	2	0	2	2	6	3	1	2	9-8	5	1	1	3	3-6
FC FARUL	11	4	2	5	13-17	14	4	2	1	1	5	4	0	1	8-3	6	0	2	4	5-14
OŢELUL	11	3	3	5	16-21	12	3	3	4	3	5	2	2	1	7-6	6	1	1	4	9-15
ELECTROPUTERE	11	3	2	6	10-15	11	0	0	3	3	5	3	1	1	10-6	6	0	1	5	0-9
FC MARAMUREŞ	11	2	4	5	11-15	10	1	1	3	1	6	2	2	2	10-7	5	0	2	3	1-8
SPORTUL STUD.	11	2	3	6	5-14	9	1	1	3	1	5	1	2	2	3-4	6	1	1	4	2-10
FC BRAŞOV	11	2	3	6	6-17	9	1	0	4	4	6	2	2	2	3-4	5	0	1	4	3-13
UTA	11	2	2	7	9-20	8	1	1	4	3	5	2	1	2	5-8	6	0	1	5	4-12

OCHII ÎN OCHII

IOAN ROŞU

"Am marcat 7 goluri în 10 meciuri"

Rep: Cioacă, eşti cam rar la vedere. Nu ne-am văzut de un an jumătate. Te-am văzut sâmbătă la Poli şi duminică la UMT. Cu ce ocazie prin Timişoara?

I.R.: Am avut nişte probleme medicale. Am fost operat de două ori la talpa piciorului drept. Doctorul din Ungaria mi-a spus că sunt apt de joc şi de fiecare dată după operaţie am jucat. Se pare că n-a fost în regulă, pentru că a apărut o infecţie. Am profitat de faptul că am trei cartonaşe galbene şi am venit să mă tratez la Timişoara.

Rep: Şi acum e în regulă?

I.R.: Da, acum sunt într-adevăr apt de joc.

Rep: Pe la ce echipă din Ungaria mai joci?

I.R.: La Hodmezovasarhely. În liga a doua...

Rep: Dar Poli te-a vândut definitiv la Ujpest, în ianuarie 1993...

I.R.: Da, eu am rămas jucătorul lui Ujpest, numai că clubul budapestan m-a împrumutat până în vară.

Rep: Nu ţi-a mers la Ujpest? Am înţeles că ai marcat doar un gol în 14 etape...

I.R.: Sigur că a fost şi o treabă de neacomodare. Când am fost transferat, antrenor la Ujpest era Bene. După 6 etape a venit un nou antrenor, Garami, care nu prea m-a titularizat şi jucam aşa într-o incertitudine.

Rep: Parcă ai fost şi pe la alte cluburi...

I.R.: Da, am fost împrumutat la Szeged şi am jucat şi 4 etape la Paks, împreună cu Jenei de la "U" Cluj.

Rep: Acum, la Hodmezovasarhely, mai ai vreun coechipier român?

I.R.: Da, joc cu Dorin Marta, fostul fotbalist al Armăturii Zalău, pe care l-a vândut FC Bihor în Ungaria.

Rep: Şi eşti mulţumit de statutul tău actual?

I.R.: Este o problemă. Cum se obişnuieşte în Ungaria, la jucătorii împrumutaţi, am dublă legitimare. Şi la Ujpest, şi la Hodmezovasarhely. Cu clubul la care joc am un contract financiar clar. Dar ei nu şi-au onorat a doua tranşă de bani faţă de mine. Acum mă duc în Ungaria şi dacă nu vor plăti, nu mă mai duc la antrenamente.

Rep: Şi crezi că vor plăti?

I.R.: Sper. Sunt pe locul doi în clasamentul golgeterilor, cu şapte goluri din 10 meciuri.

Rep: Cât timp eşti legat de Ujpest?

I.R.: Poli m-a vândut definitiv pentru 70.000 DM. Eu am semnat cu ei un contract de un an jumate, dar ei, fără semnătura mea, mi l-au prelungit de la sine putere până-n 1996. Acum, cât îmi merge bine, n-am ce să comentez, dar oricând, datorită acestui fapt, am un atu în plus. Astă vară am semnat un contract pentru o echipă din Germania, din liga a treia, dar nu s-au înţeles cu Ujpest la transfer. Aşa că am rămas acolo.

Rep: E vreo şansă de întoarcere în România?

I.R.: E greu de afirmat aşa ceva. Vă mai sun eu şi vă ţin la curent.

DUKI POPOVICI

Nu-i vestiaru' seif de bancă...

■ În partida de la Dej, dintre Unirea şi C.F.R. ne-am convins că arbitrul poate opri jocul şi pentru alte motive decât cele obişnuite: accidentări, efectuarea unor schimbări, avertizarea unor jucători etc. În minutul 85, centralul Marcel Lică a întrerupt disputa la cererea antrenorului Ghiţă Chimiuc. Să nu vă închipuiţi că a fost aprobat time-out-ul şi în fotbal. Antrenorul feroviarilor a solicitat intervenţia omului în negru deoarece un plutonier major de poliţie s-a postat în faţa băncii de rezerve a oaspeţilor, împiedicându-i pe timişoreni să urmărească meciul.

■ Înaintea întâlnirii Poli - Corvinul antrenorul Costică Rădulescu, după ce a condus încălzirea alb-violeţilor, a rămas câteva zeci de secunde pe gazon, culegând câteva smocuri de buruieni cu tulpina mai groasă. Un agent de-al nostru, deghizat în fotoreporter, l-a întrebat pe Nea Costică dacă face gestul din superstiţie. Antrenorul timişorenilor a explicat că încearcă să înlăture eventualele piedici pe care le-ar întâmpina jucătorii săi, existând pericolul ca aceştia să se agaţe de aceste buruieni îngălbenite. Şi nu se poate spune că acţiunea n-a fost încununată de succes. La primul gol, Vlaicu a şutat senzaţional tocmai din locul unde fusese plivită iarba de antrenorul său!

■ Agentul nostru de la poalele Tâmpei ne-a informat că la finele partidei F.C. Braşov - Oţelul (0-2), preşedintele braşovenilor a declarat presei că jucătorii Gaica şi Naghi l-au înştiinţat că s-a încercat mituirea lor, de către preşedintele oaspeţilor, Mihai Stan, care le-ar fi oferiit câte 5000 de dolari. Boss-ul galben-negrilor a mai adăugat că va depune la FRF, documente doveditoare în acest sens.

■ Fosta colaboratoare-sexy de la Renaşterea bănăţeană, Oana Vădean, care a văzut cartonaşul roşu din partea boss-ilor de pe Bulevardul revoluţiei, a apelat la vicele lui Poli, Stelian Anghel, pentru a-i găsi un post pe la club. Agentul nostru a aflat că ar interesa-o în primul rând cel de purtător de cuvânt. Suntem cam îngrijoraţi pentru soarta celui care ocupă în acest moment respectivul post. Scaunul d-lui Sencu este în pericol!

■ Printre spectatorii prezenţi la meciul Poli - Corvinul s-a aflat şi secundul cheferiştilor, Dan Păltinişan, dibuit de un agent specializat în desoperirea VIP-urilor. Fostul apărător al studenţilor n-a făcut deplasarea la Dej, el spionând-o pe Poli în vederea mareului derby, de sâmbătă.

■ Spionul nostru de la Poli a pus mâna pe un fax care a fost trimis la clubul F.C. Naţional, în care se specifica că în cazul în care nu vor sosi banii pentru transferul lui Florin Bătrânu, conform înţelegerii, până cel târziu duminică, 6 noiembrie, acesta va fi rechemat la Timişoara. Răspunsul a venit mai prompt decât ne aşteptam. Vineri a sosit Cornel Dinu, vizita nefiind prilejuită de ziua poliţiei, ci pentru a se discuta problema cu cei din conducerea lui Poli. Şi cele două părţi au ajuns la înţelegere, banii pe Bătrânu urmând să sosească în cel mai scurt timp.

■ Microfonul inspirat instalat la telefonul directorului bazei sportive C.F.R. a înregistrat o convorbire între nea Bughi şi jucătorul Bozgan, zis Cacao, cel care a fost trimis de conducerea feroviarilor înapoi în Bănie, după ce a cerut ca primă de instalare nu mai puţin de 10 milioane. Olteanul tupeist a regretat gestul, după ce a fost urecheat şi de preşedintele Rodion Cămătaru, şi este dornic să se întoarcă la Timişoara. Dar răspunsul lui Ghiţă Chimiuc a fost categoric: **"Acum, după ce ne-am făcut echipă, n-are rost să mai vină."**

■ Transferat de mai bine de un an la Dinamo, problema jucătorului reşiţean Puşcaş este departe de-a fi clarificată. Conducerea C.S.M.-ului susţine că bucureştenii sunt datori cu 20 milioane de dolari, cei de la Dinamo afirmă, însă că şi-au achitat toate obligaţiile. Noi nu afirmăm nimic, dar ne punem fireasca întrebare: **"De ce până azi Adrian Cuzmanovici nu a revendicat drepturile convenite prin contractul de transfer al lui Puşcaş, încheiat la 8 august, anut trecut?"**

AGENTURA

ANA LUGOJANA
RIMINI S.R.L.
TIMIŞOARA Bd. LIVIU REBREANU 1/3
VINDE EN GROS
ŞI EN DETAIL
E ULEI E ZAHĂR
E CAFEA E DULCIURI
E COSMETICE E DETERGENŢI
E BĂUTURI ALCOOLICE
ŞI NEALCOOLICE
LA CELE MAI MICI PREŢURI DIN ŢARĂ
ALCOOL
RIMINI

E greu să joci la Timişoara!

POLI - CORVINUL 3-0 (2-0)

Stadion "Silviu Bindea", teren excelent, timp frumos, spectatori 8.000
Arbitri: Gh. Constantin (Rm. Vâlcea) - S. Corpodean (Ocna Mureş), N. Sterea (Bucureşti)
Observator: Nicolae Pantea (Bucureşti)
Cartonaşe galbene: Bordeian, Kovacs, Vlaicu, Zanc
Cartonaş roşu: Majearu - min.85
POLI: Almăşan - ANDREAŞ - VARGA (cpt), MACAVEI, Stoicov - CĂLIN, CONTESCU, VLAICU (72, Contra), Trandu (66, Săvoiu) - Baban, Kovacs
Antrenor: C. Rădulescu. Pe bancă: Pârva, O. Popescu, R. Sandu
CORVINUL: Popa - Tetileanu - BORDEIAN, Crăciun, Bardac (cpt) - ZANC, Halostă, Gabor (53, Ciorea), MITRICĂ (75, Majearu) - COSTĂCHESCU, Hegyi.
Antrenor: R. Vlad. Pe bancă: Clep, Heidiner, Cruceru
Au marcat: VLAICU (min.9), cu un şut senzaţional de la 18 m, în stânga lui Popa, după un reuşit un-doi cu Trandu; CONTESCU (min.32), după ce l-a driblat şi pe goalkeeperul hunedorean, la capătul unei splendide acţiuni pe traseul Baban - Kovacs - Trandu; CĂLIN (min.47), care a reluat; din apropiere, mingea respinsă de Popa, după o "bombă" a lui Vlaicu, din afara careului mare.
Jucătorul meciului: VLAICU

● Din capul locului trebuie menţionat faptul că cele două echipe au reuşit să ofere un spectacol decent celor aproape 8000 de spectatori prezenţi, record al actualului sezon, deşi ne aşteptam la o asistenţă şi mai numeroasă ● Golul lui Vlaicu a venit ca o ghilotină pentru formaţia hunedoreană, oaspeţii reuşind totuşi, uneori, să se ridice la nivelul liderului autoritar al campionatului. ● Prin jocul practicat, alb-violeţii au dat un răspuns răspicat celor care se mai îndoiau de potenţialul echipei. Cu o apărare sigură, neînvinsă de 540 de minute (ultimul gol primit în min.90; în partida cu Metrom Braşov), în care a excelat din nou Macavei (nu l-am dat jucătorul meciului pentru a nu crea impresia celor care n-au fost prezenţi la meci că oaspeţii au dominat jocul), cu un închizător excelent (Călin), cu un inepuizabil Contescu şi cu Vlaicu, care a regizat cu măiestrie majoritatea acţiunilor, timişorenii au punctat în momente - cheie, salutându-şi adversara din mers. ● Să mai menţionăm, totuşi, intervenţiile foarte sigure ale lui Almăşan, culminând cu cea din min. 30, la lovitura de cap a lui Mitrică. ● Noua achiziţie, Săvoiu, se pare că mai are nevoie de o perioadă de acomodare, pentru a se ridica la nivelul coechipierilor săi. ● După înfrângerea suferită în faţa CFR-ului, elevii lui Remus Vlad au părăsit pentru a doua oară Timişoara, cu capetele plecate. ● O notă bună şi pentru cele două galerii, foarte sportive, cea a gazdelor creând din nou o atmosferă ca pe marile stadioane, neînţeleasă (oare de ce?) de forţele de ordine.

SANDU USUSAN

MINUTUL 91

EMERIC DEMBROVSCHI (antrenor secund al Politehnicii): **"De data aceasta, cred că am început jocul mult mai hotărâţi. Remarc prestaţia întregii echipe. Vom juca cu aceeaşi ambiţie până în minutul 90 al ultimei etape, deoarece vrem să fim cât mai bine pregătiţi la mult aşteptata revenire în Divizia Naţională."**

REMUS VLAD: **"Rezultat normal, deşi jocul a avut unele momente de echilibru. Ne-a lipsit foarte mult Sterean. Poli se va plimba prin campionat, fiind o diferenţă mare între ea şi următoarele clasate."**

Nici măcar din penalty

CSM REŞIŢA - ASA TG. MUREŞ 0-0

Stadion Valea Domanului, teren bun, timp frumos, spectatori 800
Arbitri: M. Savaniu (Satu Mare) - V. Anghelinei (Galaţi), Şt. Ursu (Suceava)
Observator: I. Igna (Timişoara)
Cartonaşe galbene: Doană, Cepoi, L. Moldovan
CSM: Boşca (cpt) - Şerban - Calofir, Roşu (65, Boltaşiu), Panescu - Ianu I, CEPOI, DOANĂ, Marinescu - SZIJJ, Bica (68, Cojocaru)
Antrenor: C. Gall. Pe bancă: Ianu II, Torma
ASA: ROTARU - Szakacs - Cernătescu, NAN, Fl. Moldovan, Ciula - Rus, L. MOLDOVAN (89, Török), Kallo (cpt) - Pîslaru, STANCIU
Antrenor: Fl. Ispir. Pe bancă: Bendorfean, Csaki, Luca
Jucătorul meciului: NAN

De o lună de zile CSM n-a mai înscris gol pe teren propriu. Am consemnat cea de-a treia remiză consecutivă, încheiată cu un scor alb ● De altfel, ritmul lent în care au început gazdele nu putea duce la alt deznodământ, de vreme ce primul şut pe spaţiul porţii l-am înregistrat abia în minutul 40. Autor: fundaşul stânga Panescu, "golgeterul" echipei, cu două goluri înscrise ● În minutul 78 s-a decis soarta partidei: Cepoi a fost faultat în suprafaţa de pedeapsă de Fl. Moldovan. Tot el a executat lovitura de la 11 m, dar portarul Rotaru a "ghicit" colţul şi a apărat ● Repriza a doua a fost mai animată, reşiţenii ratând bune ocazii prin Roşu (min.50) şi Ianu I (min.89), iar oaspeţii prin Pîslaru (min.52 şi 53)

PAUL BOCŞANU

MINUTUL 91

C. GAL: **"Dacă nici din 11 m nu marcăm, ce mai pot să spun? Am avut şi ghinion, iar oaspeţii s-au apărat foarte bine."**

FL. ISPIR: **"Meci tipic de campionat, dar elevii mei au ştiut să stăvilească iureşul din repriza secundă al gazdelor. Punctul acesta mă bucură, el fiind rodul respectării indicaţiilor tactice."**

Boldor limitează scorul...

UNIREA DEJ - CFR TIMIŞOARA 2-0 (0-0)

Stadion "Unirea", teren uşor moale, timp frumos, spectatori 1000.
Arbitri: M. Lică - V. Săpunaru (ambii din Constanţa), C. Groza (Iaşi)
Observator: Mircea Stoenescu (Bucureşti)
Cartonaşe galbene: Boldor, Bota, Sălăgean
UNIREA: Ceclan - ESTINCA - TIRCHINECI, Bota, F. Nae - FARCAŞ (cpt), Prata, F. Manea (46, ALBU), OLARIU - Sălăgean (76, Sime), PÎRVU
Antrenor: N. Manea. Pe bancă: Rus, Cupşa, Mucea.
CFR: BOLDOR - Artimon - Diaconescu, Himcinschi, Pavlov, Gligorovici - Bujor, Vlătănescu, Otiman, Antreu (17, N. Petre) - Simcelescu (68, Foale).
Fain[illegible]. Chimiuc. Pe bancă: Micloş, Brindescu,
Au marcat: E[illegible] m, executat[illegible]NCA (min.48), din lovitură de la 25 (min.52), reuş[illegible]este zid, la vinclu; PÎRVU respinsă de Boldor [illegible] din apropiere, mingea Jucătorul meciului: ESTINC[illegible] lui Farcaş.

● Deşi au mai pierdut cu 2-0 la Petroşani şi Braşov, cu Tractorul, în nici o partidă susţinută în deplasare timişorenii n-au fost dominaţi într-o asemenea manieră categorică. Gazdele au avut cel puţin o duzină de situaţii de gol. ● Prestaţia de excepţie a lui Boldor a limitat proporţiile scorului ● Arbitrul Marcel Lică a greşit grav acordând penalty la plonjonul în careu a lui Pîrvu (penalty apărat de Boldor) şi tolerând intrările dure ale lui Bota la Jianu şi Petre Narcis ● Şi CFR-ul a ratat o lovitură de pedeapsă, în ultimul minut de joc, prin Foale.

CĂLIN PĂLTINEAN

MINUTUL 91

G. CHIMIUC: **"Am jucat mai slab decât în celelalte meciuri din deplasare. Victorie meritată a echipei din Dej. Arbitraj slab al lui Marcel Lică."**

AVANCRONICA UNEI ÎNTÂLNIRI AŞTEPTATE

CFR - POLI: ŞLAGĂRUL SEZONULUI

PĂREREA ANTRENORILOR

GHIŢĂ CHIMIUC

"Pentru noi este un meci greu, de campionat, pe care trebuie să-l tratăm cu maximă atenţie. Sper să facem un joc bun pentru a mulţumi suporterii ceferişti care vin în număr tot mai mare la meciurile noastre. La derby-urile locale rezultatul poate să surâdă oricărei echipe, deoarece intră-n joc ambiţia jucătorilor. Doresc ca Timişoara să promoveze în Divizia naţională, dar, în acelaşi timp, doresc să câştig 3 puncte, sâmbătă, 12 noiembrie."

COSTICĂ RĂDULESCU

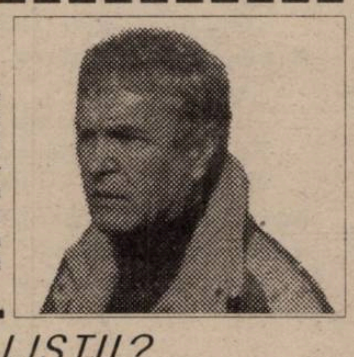

"Părerea mea este că jocul cu CFR-ul nu trebuie să dea loc la nişte dispute de orgoliu, pentru că toată lumea trebuie să înţeleagă că Poli are un obiectiv foarte precis şi e vorba de fotbalul timişorean, nu e vorba nici de Poli, nici de CFR. Mai ales că avem densitate mare de meciuri: marţi în Cupă, sâmbătă cu CFR, apoi etapă intermediară cu Tractorul şi deplasare, apoi, la Braşov. Dar dacă oamenii nu vor să înţeleagă noi va trebui să jucăm ca şi până acum."

CE SPUN FOTBALIŞTII?

ANGELO FOALE: **"Meci de ambiţie, care poate avea orice câştigător. Faptul că am fost în <<vizorul>> lui Poli nu mă va influenţa. Sunt profesionist. Dacă vine Nottingham Forest după mine şi trebuie să joc împotriva lor, dau, cu atât mai mult, totul de la mine."**

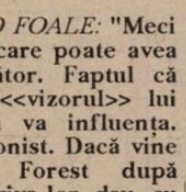

FLORIN MACAVEI: **"Sper să fie o partidă spectaculoasă şi cel mai bun să câştige. Sper, de asemenea, să repetăm evoluţiile bune din ultimele meciuri. Oricum, nu mi-e teamă de CFR"**

ZORAN GLIGOROVICI: **"Sunt convins că se va juca sportiv şi corect. Dacă voi juca, vreau să arăt că Poli a renunţat prea uşor la mine. Într-un asemenea meci este foarte greu de prevăzut rezultatul final."**

TITI VARGA: **"Va fi meciul marilor ambiţii. Cred că o să se joace cu stadionul plin. Este greu de spus dacă un asemenea meci poate fi spectaculos. Oricum, eu sper să se joace fair-play."**

EMILIAN DIACONESCU: **"Meci de 1X2. Poli e pe primul loc dar şi noi avem ambiţiile noastre. Îmi doresc un meci frumos, fair-play şi cine e mai bun să câştige. Faptul că am fost la Poli nu poate decât să mă ambiţioneze."**

TICĂ ANDREAŞ: **"Sigur că am crescut ca jucător la CFR şi am jucat acolo şi anul trecut. Dar asta reprezintă pentru mine o motivaţie în plus. În mod normal, noi câştigăm, deşi sunt convins, ceferiştii se vor mobiliza în mod special."**

VOCEA DRUCKERILOR

CFR. TRIBUNA VEST

THEODOR SILAGHI: **"Sper să fie un meci corect şi să câştige cel mai bun. Pronostic 1x2."**

ION NICHITEANU: **"Meci cu cântec! Atât!"**

BATA FENIAŢ: **"Dacă se joacă în mod corect, CFR-ul bate cu 2-0!"**

TIBI NIEDERLANDER: **"După victoria Tractorului la Oradea, nu ştiu ce să mai zic. Poli are neapărată nevoie de puncte!"**

ANDREI POPOVICI: **"Nu se va juca în mod corect şi va câştiga Poli."**

POLI. PELUZA DE SUD

VICTOR RĂDULESCU: **"Meciul se va juca foarte corect. Nu văd de ce s-ar aranja. În minutul 25 va fi deja 2-0 pentru Poli."**

GINO: **"Nu mi-e teamă de acest meci. Poli bate cu 3-0 şi am spus doar atât, să nu se supere ceferiştii."**

IONEL MÂRZAN: **"Se va juca pe cinstite. Văd un 2-0, normal, pentru Poli."**

SORIN ALBU: **"Partida va fi corectă. Cred că se va termina la egalitate. Ambiţia ceferiştilor poate compensa rutina noastră."**

IOAN COTUNA: **"Aş vrea să se joace cinstit să putem vedea adevăratul potenţial al lui Poli. Şi cred că Poli bate."**

CFR-ul n-a câştigat de un sfert de secol!

	CFR	POLI	
1948 - 49:	3-1	3-2	(Divizia A)
1950:	0-1	0-1	(Divizia A)
1951:	1-0	0-0	(Divizia A)
1953:	1-2	1-1	(Divizia A)
1954:	1-1	0-0	(Divizia A)
1955:	1-6	1-3	(Divizia A)
1956:	0-0	1-1	(Divizia A)
1959-60:	1-0	4-0	(Divizia B)
1964-65:	0-1	1-3	(Divizia B)
1967-68:	0-2	2-2	(Divizia B)
1968-69:	3-0	0-0	(Divizia B)
1969-70:	0-0	1-2	(Divizia B)
1971-72:	1-1	0-0	(Divizia B)
1972-73:	0-3	0-2	(Divizia B)
1983-84:	1-7	0-3	(Divizia B)
1988-89:	1-2	1-3	(Divizia B)

Aşadar, în prima divizie, denumită pe atunci Divizia A, cele două echipe s-au întâlnit de 14 ori, victoria revenind studenţilor de 5 ori, feroviarii având câştig de cauză în 3 meciuri, iar alte 6 dispute încheindu-se la egalitate. Golaverajul este favorabil Politehnicii, cu 19-13. În liga secundă, 18 jocuri: 3 victorii ceferiste, 10 alb-violete şi 5 meciuri egale, cu un golaveraj de 31-16 în favoarea oaspeţilor de sâmbătă. Şi pentru că am ajuns la jocurile în care CFR a fost considerată echipă gazdă, iată bilanţul celor 16 "ciocniri": 16 4 4 8 14-27

Deci, sâmbătă, pe stadionul CFR, al 33-lea meci divizionar între cele două protagoniste.

CLASAMENT AII

POLI	12	10	1	1	32-9	31
TRACTORUL	12	7	3	2	20-8	24
METROM	12	7	0	5	17-10	21
CORVINUL	12	6	2	4	31-15	20
CFR TMŞ	12	5	4	3	15-11	19
GLORIA REŞ	12	6	1	5	14-16	19
ASA	12	5	4	3	13-15	19
JIUL PETR.	12	6	0	6	19-21	18
FC IEELIF	12	5	2	5	17-13	17
CAO	12	5	1	6	17-15	16
ICIM	12	5	1	6	10-9	16
GAZ METAN	12	4	3	5	14-11	15
UNIREA A.I.	12	5	3	4	7-11	15
UNIREA DEJ	12	4	1	7	14-19	13
CFR CLUJ	12	3	3	6	12-22	12
PHOENIX	12	3	3	6	5-19	12
CSM REŞIŢA	12	2	5	5	5-15	11
ARMĂTURA	12	1	3	8	9-32	6

CELELALTE REZULTATE

FC IEELIF - GAZ METAN 2-0: Udrea (52 şi 60). Eliminat: Roşca (portar Gaz Metan - min.44)

PHOENIX - GLORIA REŞIŢA 1-0: Rus (50). Eliminat: P. Mureşan (Phoenix - min.65)

CFR CLUJ - JIUL PETROŞANI 4-2: Coroian (9 - penalty), Iepure (37 şi 49), Năstruţ (89) - Fl. Stoica (33), Mangalagiu (87)

ARMĂTURA - ICIM 2-0: Barna (37 şi 77)

METROM - UNIREA A.I. 1-0: Bona (48). Eliminat: Bena (Metrom - min.86)

CAO - TRACTORUL 1-2: Sălăjean (15) - Măcuţă (23), G. Marian (43)

ETAPA VIITOARE

(sâmbătă, 12 noiembrie, ora 11):

Jiul Petr. - Gloria Reş.; Unirea A.I. - CFR Cluj; Gaz Metan - Metrom; CFR Tmş - Poli; Corvinul - FC IEELIF; CSM Reşiţa - Phoenix; ASA - Armătura; ICIM - CAO; Tractorul - Unirea Dej.

REZULTATE AI

Callatis Mangalia - Gloria Buzău 3-0; Cetatea Tg. Neamţ - Poiana Câmpia 6-0; Dacia Piteşti - Selena Bacău 0-1; FC Rm. Vâlcea - Bucovina Suceava 3-0 (neprezentare); Constant Galaţi - Rocar Buc. 4-0; Faur Buc. - Steaua Mizil 2-1; Flacăra Moreni - Acord Focşani 2-0; Portul C-ţa - Dacia Brăila 1-0; Metalul Plopeni - Polit. Iaşi 2-0.

În clasament: 1. Selena Bacău 29p (29-9); 2. Bucovina Suceava 25p (18-13); 3. Dacia Brăila 22p (26-8)... 16. Flacăra Moreni 12p (13-19); 17. Gloria Buzău 12p (10-20); 18. Callatis Mangalia 7p (11-40).

MIHAI ȚÂRLEA

"Puteam să mai joc în divizia națională, dar..."

Rep.: **Recent am discutat împreună despre viitoarea ta activitate fotbalistică. Nu aveai o idee precisă. Iată că evenimentele s-au precipitat și după numai două săptămâni, de la punerea ta pe lista de transferuri de la UTA, ai poposit în curtea Motorului...**

M.Ț.: Să fiu sincer am fost contactat atât de CPL cât și de Motorul, nu m-am grăbit să semnez pentru nimeni, eram debusolat și am acceptat în cele din urmă oferta Motorului, deoarece consider că este singura divizionară B din Arad care exprimă ceva în teren și față de celelalte echipe, Motorul face pași mărunți dar siguri înainte.

Rep.: **Cum a fost despărțirea de UTA?**

M.Ț.: Din partea mea, dureroasă, UTA a însemnat mult pentru mine, acolo a jucat și tatăl meu, eu am investit multe sentimente în acest club. La nivelul jucătorilor au fost, poate, unele regrete. Pentru ceilalți a fost o ușurare. Aceasta este concluzia mea.

Rep.: **Consideri un regres, pasul făcut?**

M.Ț.: Știu eu? Pe undeva îl consider un pas înapoi. Puteam să mai joc în divizia națională, dar jucând la Motorul s-ar putea să fie pentru mine o rampă de relansare.

Rep.: **Te gândești la un viitor transfer?**

M.Ț.: La această oră, nu! Poate din iarnă, dacă voi fi contactat de cei interesați.

Rep.: **Cum a fost primirea la Motorul?**

M.Ț.: Foarte bună! Atât din partea conducerii cât și din partea jucătorilor. Cel puțin aceasta a fost prima impresie...

Rep.: **Ai oferit berea tradițională ca nou venit?**

M.Ț.: Încă nu am oferit-o, deoarece suntem înaintea meciului de la Zalău (n.n. - dialogul a avut loc vineri) și am amânat-o pentru săptămâna viitoare. La ora la care va apărea săptămânalul vostru, berea va fi oferită cu siguranță.

Rep.: **Nu crezi că doi jucători consacrați ai Aradului, Marcel Coraș și Mihai Țârlea au părăsit prima scenă a fotbalului pe ușa din dos?**

M.Ț.: Probabil că aceasta este recunoștința pentru ceea ce am făcut pentru fotbalul arădean atât pe plan național cât și internațional... Aș dori cu această ocazie să mulțumesc oamenilor care mi-au întins o mână de ajutor în momentele grele prin care am trecut.

Rep.: **Te referi la cineva anume?**

M.Ț.: Poate o să vă surprindă, dar în primul rând mă gândesc la... Ionuț Popa.

OVIDIU PĂCURARIU

FOOTBALL NEWS

H MAI RENTABIL DECÂT FOTBALUL. După ce Vasile Rus, fostul vârf al Gloriei, a renunțat la fotbal preferând uniforma de polițist, iată că și fundașul central al CSMR-ului, Gheorghe Gădăleanu i-a urmat exemplul, fiind în prezent cursant la o școală de subofițeri.

H VIZITĂ FULGER. Ermanno Zacchini s-a aflat sâmbătă în Timișoara și a avut o scurtă întrevedere cu vicepreședintele lui Poli, Stelian Anghel. Impresarul italian a avansat propunerea unui turneu în Italia pentru Poli în perioada 1-12 februarie 1995.

H IOSIF RITEȘ nu este numai cel mai tânăr președinte de club din Divizia A, ci și cel mai greu: aproximativ 115 kg.

H BALUL MILIONARILOR. Sâmbăta la Reșița, mare bal mare în folosul clubului din Valea Domanului. Noul Consiliu de administrație, în care predomină patroni de firme cu capital privat, au hotărât să mai adune ceva bani pentru bugetul clubului, organizând un "Bal al milionarilor". Intrarea costă 100.000 lei/persoană. Intenția e bună, să vedem cu ce rezultat se va solda.

H În urma faultului suferit în minutul 17 al meciului Unirea Dej - CFR, **CLAUDIU JIANU** a fost transportat la spital, fiind însoțit de antrenorul Ștefan Bathory. În urma radiografiei efectuate nu s-au evidențiat leziuni osoase. Leziunile de ligament la genunchiul drept sunt serioase. Jianu plecând la Craiova în vederea unui tratament la dr. Frățilă.

H Deși a fost solicitat de CSMR, Poli i-a acordat transferul lui **LIVIU VUIA** pe o perioadă de un an de zile la Metalul Bocșa.

H INIȚIATIVĂ LĂUDABILĂ. În pauza meciului Poli - Corvinul pe gazonul stadionului Politehnica au evoluat copiii care se pregătesc sub îndrumarea prof. Mașcovescu, impresionând asistența prin frumoase realizări tehnice.

H ÎNCURAJARE. Conducerea clubului Unirea Dej a mobilizat pentru meciul cu CFR vreo două plutoane de militari care să încurajeze echipa locală. La Reșița, antrenorul Nicolae Georgevici și-a adunat micuții fotbaliști pe care îi antrenează și dintr-un colț al tribunei i-au încurajat permanent pe "cei mari" în meciul cu ASA Tg. Mureș.

H DIVORȚ. După ce mai bine de un deceniu a slujit echipa CSM, dr. Ioan Brizu a renunțat la această funcție. Motivul, se pare, nu e doar acela al privatizării, ci mai ales lipsa dotării cabinetului medical de la stadion.

H NICOLAE GRIGORESCU, arbitru FIFA și **IULIAN SPĂTARU** arbitru din lotul național, vor susține în 10 noiembrie la București testele fizice. Ambilor, mult succes!

H Jucătorii caransebeșeni de la **VEGA DEVA** Șirian, Moise, Ibric, Mateaș, Arnăutu, Pîrvuț, Toader și ceilalți au refuzat să mai ia drumul Devei. Așa se face că din echipa promovată în această vară în Divizia B sub conducerea lui Costică Rădulescu a mai rămas doar numele.

H DORU MICLĂUȘ, maseurul CFR-ului a fost invitat de niște specialiști japonezi la un curs de perfecționare care va avea loc în Polonia. Până la urmă, Doru nu se va duce, dorind să fie în continuare alături de băieții de lângă Gara Mare în ascensiunea lor din acest sezon.

Pierdut buletin de identitate, legitimație de veteran și legitimație pentru transportul în comun, pe numele Tudoran Gheorghe. Le declar nule.

CLASAMENT BIII

MOTRU	13	9	1	3	38-11 28
VULTURII	13	8	3	2	21-7 27
CÎMPULUNG	13	8	2	3	29-11 26
SADU	12	7	1	4	16-11 22
ROVINARI	13	6	2	5	11-14 20
BOCȘA	13	6	2	5	15-23 20
ANINA	13	6	1	6	19-16 19
F.C. DROBETA	12	6	1	5	19-16 19
ȚICLENI	13	6	1	6	17-20 19
MĂTĂSARI	12	6	0	6	17-10 18
STOINA	11	6	0	5	18-15 18
U.M.T.	13	6	0	7	20-22 18
VIDELE	13	6	0	7	17-20 18
ALEXANDRIA	13	5	2	6	17-22 17
C.DE ARGEȘ	12	5	1	6	21-17 16
BERBEȘTI	13	5	1	7	18-28 16
ARSENAL	12	4	1	7	16-24 13
VEGA	13	3	2	8	15-22 11
CRAIOVA	13	3	2	8	12-25 11
DRĂGĂNEȘTI	12	3	1	8	12-34 10

CELELALTE REZULTATE BIII

Electro Curtea de Argeș - MINE-RAL Rovinari 5-1; Unirea Alexandria - Arsenal Reșița 2-1; Constructorul Craiova - Vulturii Lugoj 0-1; Minerul Mătăsari - Petrolul Videle 2-0; Petrolul Țicleni - Drăgănești Olt 5-1; ARO Cîmpulung - F.C. Drobeta 2-0; Minerul Motru - Petrolul Stoina 5-1; Metalurgistul Sadu - Minerul Berbești 3-0.

CELELALTE REZULTATE BIV

Minerul Cavnic - Avântul Reghin 0-0; Metalurgistul Cugir - Minerul Uricani 2-1; Olimpia Satu Mare - Sticla Turda 5-0; Parângul Lonea - Negrești Oaș 10-1; CPL - Minerul Lupeni 3-2; Minerul Sărmășag - Olimpia Salonta 3-0; Chimica Târnăveni - Minaur Zlatna 2-1.

CLASAMENT B IV

LONEA	13	8	2	3	31-19 26
ZLATNA	13	8	1	4	32-15 25
PAROȘENI	13	8	1	4	28-15 25
SALONTA	13	8	1	4	21-15 25
SIGHET	13	7	3	3	28-11 24
OLIMPIA S.M.	13	7	1	5	33-16 22
CUGIR	13	7	0	6	19-14 21
SĂRMĂȘAG	13	7	0	6	17-18 21
TÂRNĂVENI	13	6	2	5	26-20 20
MOTORUL	13	6	1	6	26-19 19
URICANI	13	6	1	6	19-26 19
VESTPETROM	13	6	1	6	20-29 19
F.C. ARAD	13	5	2	6	23-29 17
ZALĂU	13	5	1	7	18-22 16
LUPENI	13	5	1	7	21-26 16
NEGREȘTI	13	5	1	7	19-35 16
CAVNIC	13	4	2	7	11-20 14
REGHIN	13	3	2	8	15-29 11
TURDA	13	3	2	8	13-31 11
C.P.L.	13	3	1	9	12-23 10

ETAPA VIITOARE BIII

(duminică, 13 noiembrie, ora 11):

Arsenal - Rovinari; Vulturii - Alexandria; Videle - Craiova; Anina - Mătăsari; Vega - U.M.T.; Drăgănești - Bocșa; F.C. Drobeta - Țicleni; Stoina - Cîmpulung; Berbești - Motru; Sadu - Curtea de Argeș.

ETAPA VIITOARE BIV

(duminică, 13 noiembrie, ora 11):

Uricani - Reghin; Motorul - Cugir; Lupeni - Zalău; Turda - C.P.L.; Negrești - Olimpia S.M.; F.C. Arad - Lonea; Sighet - A.S. Paroșeni; Salonta - Vestpetrom; Zlatna - Sărmășag; Târnăveni - Cavnic.

DIVIZIA B SERIA A III-A

Mai ușor decât se aștepta

UMT - MINERUL ANINA 4-0 (4-0)

Stadion "U.M.T.", teren bun, timp frumos, spectatori 500

Arbitri: N. Morar (Tășnad) - I. Boroș (Carei), I. Nagy (Satu Mare)

U.M.T.: Popovici - BANU - Răcelescu, Utvineanț, Petrov - MICLEA (cpt.), Rusz, RADU, Sasu (76, Dima) - Bochiș (85, Olariu), VASCO

Antrenor: O. Roșca Pe bancă: Urai, Avram, Iacobiciu

MINERUL: Steiner (cpt) - Lazăr - PEREȘ, Ghideu, Malița - Colța (65, Iorga), Croitoru, BULLE, Lala (89, Gomboș) - Ciurea, Mărgineanțu.

Antrenor: N. Chirilă Pe bancă: Avram, Țuțuianu, Iacob

Au marcat: VASCO (min. 6), cu capul după o lovitură liberă executată de Radu; BOCHIȘ (min. 15), punând "latul" la o încercare de degajare a lui Steiner, la o minge trimisă acasă de Colța; VASCO (min. 36), scăpat singur pe centru, driblându-l și pe Steiner; RADU (min. 43), șut în colțul lung după o pătrundere în viteză

Jucătorul meciului: MICLEA

● Era de așteptat o replică mai consistentă din partea echipei vizitatoare. Cu puțină atenție, timișorenii puteau intra la cabine, la pauză, cu un avantaj și mai consistent! ● În repriza a doua jocul s-a echilibrat. Gazdele au părut mulțumite, iar Anina a încercat să reducă din handicap ● Supărat probabil că nu a marcat, Mărgineanțu a recurs la intrări dure, cum a fost cea la Radu (min. 79) pentru care merita cel puțin un cartonaș galben.

O. ROȘCA: **"Victorie fără dubii. Dacă eram nemți mai marcam încă patru goluri. Din păcate, ne mulțumim cu puțin."**

N. CHIRILĂ: **"Am jucat sub orice critică în prima repriză și acceptabil într-a doua. Pentru a economisi ceva bani, am venit la Timișoara în ziua meciului..."**

ȘTEFAN MARTON

S-au dus punctele de la Timișoara

METALUL BOCȘA - VEGA DEVA 1-1 (1-0)

Stadion "Metalul", teren bun, timp frumos, spectatori 200.

Arbitri: O. Baltador (Sibiu) - I. Alexe (Mediaș), A. Ducu (Sibiu).

Cartonașe galbene: Costescu, Sabaiduc, Rahovean, Radoș, Luca.

METALUL: Perian - TRIFON - VIDESCU, IAVORSCHI, Ciocoi - Caimac, Marișescu, Sabaiduc (68, Manea), Costescu - Ciucur (cpt.)), Țigla.

Antrenor: F. Portik. Pe bancă: Pușcaș, Cocoș, Pîrvu, Bosnia.

VEGA: RAHOVEAN - Bulgaru - Fartușnic, Neagu, STAN - Tănasă, Popa, LUCA, Berindei (46, Danciu) - Oachiș (63, SZEMELY), RADOȘ (cpt.).

Antrenor: I. Stanca. Pe bancă: Cibotaru, Davidoni.

Au marcat: CIOCOI (min. 4), din voleu, la centrarea lui Ciucur; SZEMELY (73), reluând cu capul mingea respinsă defectuos de Perian la o lovitură liberă executată de Radoș.

Jucătorul meciului: IAVORSCHI.

● După un început fulminant, bocșenii s-au stins treptat, nereușind să mai pericliteze serios poarta adversă. Ocazii au fost, totuși, dar a intervenit și imprecizia atacanților. ● Oaspeții și-au jucat șansa, mai ales în final când au punctat prin componentul lotului național de juniori Szemely. ● Arbitraj foarte bun.

F. PORTOK: **"Am jucat slab, dar puteam să câștigăm. M-au surprins oaspeții care au venit să-și joace cartea."**

I. STANCA: **"Nu sunt întru-totul mulțumit de echipă. Puteam să luăm și trei puncte."**

FLORIN NEMEȘ

DIVIZIA B SERIA A IV-A

MINICRONICĂ SUBIECTIVĂ

LAMINORUL ZALĂU - MOTORUL CFR ARAD 2-0

HORIA BICA (președinte Motorul CFR Arad): **"Chiar dacă am jucat bine, am pierdut la două goluri diferență. Au evoluat în echipa noastră și cele două vedete Târlea și Coraș.**

Formația aliniată: Tapoș - Papp - Micula, Dehelean - Arhilie, Adolf, M. Coraș, Cristea, Moghioroș, (Hidiș, Zâză) - Toderaș, Târlea."

O.P.

Rezultat echitabil

VESTPETROM PECICA - SIGHETUL MARMAȚIEI 0-0

Stadion Vestpetrom, teren acceptabil, timp frumos, spectatori 200.

Arbitri: A. Pădureanu - B. Preoțescu, S. Bogdan (Craiova)

Observator: Gr. Macavei (Deva)

Cartonașe galbene: Nedelea, Corsenti, Paul, Mureșan, Hotico

VESTPETROM: Pătruț - VĂLEAN - BURTEA, MOȚ, Dudaș - Zaharia (82, Cr. Teacă), Corsenti, ARMAN, BESERMAN - Rad (57, Cameniță), Nedelea

Antrenor: D. Drăguceanu Pe bancă: Moraru, Igna, Alb

A.S. SIGHET: GÂTA - Paul (cpt) - Hecico, Tătăran, Tătar - PETRAN, EGRESSI, DĂNCUȘ, Mureșan - D. Moldovan (50, Hotico), China (70, Fătul)

Antrenor: I. Onciu Pe bancă: Pricop, Hotya

Jucătorul meciului: DĂNCUȘ

● Joc de mijlocul terenului, oaspeții grupați bine dar fără atac ● Gazdele au ratat ocazii mari de gol prin Nedelea și Rad ● O fază mult comentată a fost aceea când Nedelea a fost împins în careu în săritură când se putea acorda penalty ● A fost o fază discutabilă în care centralul Pădureanu nu a acordat nimic. Rezultat echitabil, chiar dacă gazdele au avut ocazii mari de gol.

Minutul 91

IOAN ONCIU (A.S. Sighet): **"Joc care s-a desfășurat la mijlocul terenului. Felicit gazdele care și-au apărat sportiv șansele. Până acum pe unde am fost s-a jucat peste limitele regulamentului. Astăzi (n.r. duminică) am jucat slab în atac, Moldovan și China au fost accidentați. Apărarea a jucat fără greșală. Țintim promovarea."**

MARIUS DRĂGUCEANU: **"M-am așteptat la un joc greu, cum de altfel sunt acele de acasă. Am întâlnit o echipă bine pusă la punct. Cu puțină șansă puteam câștiga. La cele două acțiuni în care Nedelea a fost faultat, consider că arbitrul a greșit!"**

Sponsorul deplasării la Pecica: *BIVA - Arad: rebobinări motoare electrice - patron BANCIU VALENTIN.*

OVIDIU PĂCURARIU

MINICRONICĂ SUBIECTIVĂ

MINERUL PAROȘENI - FC ARAD 2-0

E. GHERGHEL: **"După ce au reușit două goluri, gazdele și-au văzut de joc. Până atunci ne-au călit din plin. Am utilizat echipa: Tentiș - Burlan - Blajovici (Baciu), Bodea, Barna, Câmpian - Ghe. Teacă, Madoș, Burescu, Iancu - Ștefăligă, Volocaru."**

O.P.

C ARAD

FC INEU CONFIRMĂ AȘTEPTĂRILE

VICTORIA NĂDLAC - CFR ARAD 5-3. Joc frumos, Victoria a condus cu 3-0, dar la un moment dat scorul a fost de 4-3, gazdele având emoții.

Au marcat: Mazuch, Mazick, Ackermann (2), Moț, respectiv Medve, Dreghici, Huszar.

Au arbitrat: M. Toth - Cl. Tripa, C. Tiul.

CRIȘUL CHIȘINEU CRIȘ - GLORIA ARAD 2-3. Surpriza etapei. Echipa oaspete s-a întrecut pe sine, reușind o victorie nesperată. Au marcat pentru oaspeți: Corosan, Flore, Brandais.

Au arbitrat: M. Axente jr. - I. Roșu, I. Alb.

UNIREA ȘOFRONEA - TELECOM ARAD 1-1. Rezultat normal, Vânătoru antrenorul Unirii, fiind înfrățit cu echipa oaspete.

Au arbitrat: P. Bândea - Șt. Mercea, C. Vida.

VALCO ZĂBRANI - VULTURII SOCODOR 2-0. Victorie meritată a gazdelor.

Au arbitrat: Tr. Enoiu - M. Gornic, M. Berindei.

ȘOIMII LIPOVA - ȘIRIANA ȘIRIA 4-1. Șoimii și-au adjudecat victoria fără emoții.

Au arbitrat: A. Păcurar - N. Rusan, M. Negru.

MUREȘUL ZĂDĂRENI - ȘOIMII PÂNCOTA 0-0. Oaspeții au reușit un rezultat de egalitate, după o luptă oarbă și după un meci tensionat.

Au arbitrat: D. Herțeg - T. Marta, V. Toderici.

F.C. INEU - INDAGRARA ARAD 2-0. Ineuanii au câștigat această partidă chiar dacă Fl. Bun a fost eliminat. Au marcat Bun și Balaci.

Au arbitrat: O. Huț - M. Hălmăjan, I. Branc.

AGRO CURTICI - TR. ROȘU-BLĂNARUL ARAD 5-1. Mihai Jivan și-a făcut singur un cadou de ziua numelui. Pentru Agro au marcat: Blidaru (2), Vărșăndan, Mager, Tuef. Pentru oaspeți a înscris Sanislav. Au arbitrat: E. Arsa - C. Racz, Fr. Csesc.

■ **OVIDIU PĂCURARIU**

CLASAMENT

TELECOM	12	7	2	3	19-10 23
LIPOVA	12	7	0	5	40-19 21
CHIȘINEU CR.	12	7	0	5	35-20 21
TR. ROȘU	12	6	2	4	20-21 20
INEU	12	5	4	3	14-8 19
INDAGRARA	12	6	1	5	19-22 19
CFR ARAD	12	6	0	6	26-16 18
NĂDLAC	12	5	3	4	24-25 18
ZĂBRANI	12	6	0	6	18-24 18
ȘOFRONEA	12	5	2	5	22-28 17
PÎNCOTA	12	4	4	4	10-9 16
GLORIA ARAD	12	4	3	5	16-18 15
ZĂDĂRENI	12	4	3	5	16-22 15
CURTICI	12	3	3	6	20-30 12
SOCODOR	12	3	2	7	17-26 11
ȘIRIA	12	2	3	7	11-28 9

Etapa viitoare, 12-13 noiembrie: CFR Arad - Șoimii Lipova, Gloria Arad - Victoria Nădlac, Telecom Arad - Crișul Chișineu Criș, Vulturii Socodor - Unirea Șofronea, Indagrara Arad - Valco Zăbrani, Șoimii Pîncota - F.C. Ineu, Tricoul Roșu Blănarul Arad - Mureșul Zădăreni, Șiriana Șiria - Agro Curtici.

C TIMIȘ

BATE VÂNTUL DINSPRE COMLOȘ

ELBA - ȘAG 1-0 (1-0). A marcat Ioana (min. 29).

● Victorie meritată, obținută cu mari eforturi de către gazde, care demonstrează că, rezultatul obținut în urmă cu o etapă, în Freidorf, nu a fost întâmplător. Comportarea lor în această partidă, s-a caracterizat printr-o mare dorință de victorie, precum și printr-o dăruire exemplară a tuturor jucătorilor, bine ghidonați de mereu "tinerii" Horvath și Ioana. Cei din Șag, nu au mai avut zvâcnirea și luciditatea din alte meciuri. Greul a fost dus de către linia defensivă, iar atacul a evoluat sub așteptări.

ELBA: Ianoșev - David - Iovan, Tufiș, Stoicov - HORVATH (cpt.), IOANA, Țutunaru (78, Leica), Giulvezan (75, Siliman) - HAUSLER, SAFTA.

ȘAG: Frunză - Nistor (46, Dicu) - HURJA, Modi, Ionescu - Moisă, Simionaș, Belea, MANDRIȘ (cpt.) - Șoiman, Trițoiu (46, Purcar).

Arbitri: I. Lazăr - C. Milișoni, D. Chiorpec (toți din Lugoj).

TICA GORDUNA (antrenor ELBA): **"Consider că suntem pe un drum bun, iar băieții într-o vizibilă creștere de formă. Asta nu face decât să ne bucure."**

ION PĂTRAȘCU (președinte Șag): **"Am pierdut datorită comportării lamentabile a unora dintre jucători. În fotbal trebuie să știi să și pierzi. Rufele le vom spăla în familie."**

NĂDRAG - AZUR 5-2 (3-1). Au marcat: Babeț, Gros, Buzdun (2), Știncuță, respectiv Munteanu și Duma.

Au arbitrat: I. Hîrșoveanu - I. Canea, D. Matei.

GIARMAT - AUTO F.Z.B. 1-1. Golurile au fost marcate de Barc, respectiv Todea. Un egal care nu mulțumește pe nimeni.

Arbitri: G. Stoicovici - Gh. Nicola, P. Stana.

SÎNNICOLAUL MARE - COMLOȘUL MARE 0-1 (0-0). Unicul gol a fost înscris de Vlad. Să fie oare o relaxare a trupei lui Gunie, acum, către sfârșitul turului?...

Arbitri: I. Pîrlog - Alex. Onaca, M. Bolgiu.

TOMNATIC - DETA 0-0.

ȘTEFAN LORINCZ (organizator de competiții, Deta): **"Chiar și un punct este important, atunci când poți să-l aduni..."**

ILIE RACABBEU (organizator competiții, Tomnatic): **"Nu este o tragedie acest semieșec, dar nu ne este totuna..."**

Arbitri: M. Petcu - C. Cusca, C. Furdea.

MODERN - TEHNOLEMN 4-1 (3-0). Au marcat: Vucinger (3), Văsîi, respectiv Boboc.

CARMIN MATULA (antrenor, Modern): **"Sunt destul de liniștit în ultima vreme, iar când jucăm acasă nu-mi fac probleme decât în privința scorului..."**

NELU BUNGĂU (antrenor, Tehnolemn): **"Pot spune că echipa noastră a jucat destul de bine, dar nu a marcat. Iar în fotbal asta este cel mai important."**

Arbitri: C. Macău - M. Dorobanțu, I. Popa.

ȘOIMII TEXTILA - ELECTRICA 0-1 (0-0). A marcat Nedelea.

FLORIAN MIEREA (antrenor, Șoimii Textila): **"Chiar dacă am pierdut, noi continuăm. Este jenant felul cum ne tratează unii arbitri, ca Pavel Velcotă..."**

GIGI LEU (organizator de competiții Electrica): **"Sunt foarte bucuros de acest rezultat, iar comportarea brigăzii de arbitri - de această dată - a fost excelentă. Nu exagerez dacă afirm că scorul putea fi chiar mai mare. Adversarii, s-au prezentat la acest joc - zic eu - parcă obosiți după meciul cu Dacia, care, împreună cu cel de azi, demonstrează că, atunci când arbitri sunt corecți, în Divizia C se poate juca un fotbal foarte bun."**

Au arbitrat: S. Altmayer - P. Velcotă, C. Avram.

ASA LUGOJ - SÎNMARTIN 3-0 (0-0). Au marcat: Mitrache, Lupulescu și Gros.

ION FRANȚ (antrenor Lugoj): **"Echipa noastră s-a mobilizat exemplar în fața unui adversar foarte solid. De fapt era timpul să intrăm și noi pe un făgaș bun..."**

ROMEO MALAC (antrenor Sînmartin): **"După o primă repriză sub semnul echilibrului, am cedat în partea a doua, când adversarul nostru a avut o comportare remarcabilă, pe fondul unui arbitraj corect."**

Au arbitrat: Gh. Cutean - Fl. Lup, C. Bălănescu.

PECIU NOU - DACIA 1-0 (0-0). A marcat Dorobanțu.

DIONISIE GANEA (antrenor, Peciu): **"A fost o partidă frumoasă, a dominat fair-play-ul, iar noi am câștigat în fața unui adversar destul de tenace."**

Au arbitrat: I. Korek - I. Munteanu, C. Candet.

■ **DAN GÂRLEA**

CLASAMENT

DETA	14	9	3	2	31-11 30
ȘOIMII TEX.	14	8	2	4	39-24 26
MODERN	14	8	2	4	32-19 26
NĂDRAG	14	8	2	4	31-23 26
ȘAG	14	7	4	3	22-9 25
ELECTRICA	14	7	4	3	22-17 25
SÎNNICOLAU	14	7	2	5	22-23 23
OBILICI	14	7	1	6	30-29 22
TOMNATIC	14	6	3	5	21-21 21
DACIA	14	6	2	6	22-22 20
ELBA	14	6	1	7	22-33 19
PECIU NOU	14	5	1	8	14-21 16
LUGOJ	14	4	4	6	15-24 16
AUTO FZB	14	4	2	8	20-19 14
AZUR	14	4	2	8	21-34 14
COMLOȘ	14	4	1	9	17-25 13
TEHNOLEMN	14	3	4	7	14-25 13
GIARMATA	14	2	2	10	12-28 8

Etapa viitoare, vineri, 11 noiembrie, ora 14,30: Comloșu Mare - Modern, Auto FZB - Sînnicolau Mare, Șag - Giarmata, Azur - Elba, Dacia - Nădrag, Obilici - Peciu Nou, Electrica - Lugoj, Deta - Șoimii Textila, Tehnolemn - Tomnatic.

FOOTBALL NEWS

C - TIMIȘ

■ **DANIEL IONESCU, MARIUS PETCU, MARCEL HANEȘ, NICOLAE PLEȘA,** sunt arbitrii timișeni care au susținut examenul de promovare în lotul A. Din păcate, nici unul nu a promovat.

■ **GAVRILĂ BODROJAN,** observator delegat la partida DACIA - A.S.A. VENUS LUGOJ, nu s-a prezentat la stadionul din Mehala.

■ **GRIGORE HURJA,** jucător la Timișul Șag, a primit primul cartonaș galben în cei 14 ani de fotbal, în care a evoluat la F.Z.B., Arta Textilă, Rapid, Șag...

■ **SEBASTIAN ZORAN AMBRO,** fost junior la CFR, a fost transferat pentru un an la Tehnolemn.

■ **VALENTIN IGNA** nu a fost delegat nici în această etapă. Ion Diaconu a dat următoarea explicație: **"Nu este suspendat ci doar reținut de la delegări, pentru că nu a anunțat din timp și în scris că nu poate merge la partida Dudeștii Vechi - Periam. Schimbarea unui arbitru se face cu acordul Comisiei de delegări."**

■ **ȘOIMII TEXTILA - DACIA 2-0,** meci restanță, s-a disputat marți, 1.11. de la ora 15. Tribuna stadionului din Calea Aradului a fost aproape plină de la ora 13,30. Colegul nostru, Dan Gârlea, prezent la meci, a fost admonestat de public pentru faptul că în Vest Sport a scris că partida va începe la ora 14. D.G. a fost prompt: **"Am vrut să verificăm cât de citit este săptămânalul nostru!"**

■ **CORNEL BĂLĂNESCU,** zis "MOȘ ZĂPADĂ", a renunțat la celebrii lui adidași bleu-jandarm. După petrecerea concediului de odihnă la Dărăbani, județul Botoșani, s-a întors pe dreptunghiul verde cu o pereche de bocanci de fotbal tip Ucraina.

■ **MILE RUDNIANIN,** zis "MOCU", a devenit pentru a patra oară tată. Naș al micuței Slagiana Victoria este bineînțeles Janos Szekely, patronul echipei Szek & Wik la care evoluează Mocu.

■ La partida **NERĂU - GRABAȚI,** oaspeții și-au uitat jambierele. Gazdele s-au dovedit foarte amabile punându-le la dispoziție cele necesare. Meciul s-a încheiat cu 2-4 și nu s-a supărat nimeni!

■ După meciul **CARANI - SÎNANDREI 3-0,** brigada de arbitrii și observatorul au fost agresați verbal și nu numai de suporterii echipei vizitatoare. Iată ce povestește tușierul Alexandru Szabo: **"După terminarea partidei, la ieșirea din teren, câțiva spectatori veniți de la Sînandrei au început să înjure brigada de arbitri - Ion Hârșoveanu, Tiberiu Pârlea, Alex. Bauer. Apoi birtașul din Sînandrei m-a lovit. Spiritele au fost potolite de gazde. După ce am plecat din Carani, pe șosea, am fost ajunși din urmă de o mașină, în care erau aceiași indivizi din Sînandrei, care ne-a blocat drumul. Incidentul s-a amânat datorită venirii, între timp, o poliției din Sînandrei. Urmăritorii au fost reținuți o perioadă de timp, dar când am ajuns în Sînandrei am fost din nou ajunși din urmă, opriți și somați să coborâm. După ce a coborât colegul Hîrșoveanu, eu m-am prefăcut că voi coborî, dar am demarat rapid. Nu știu dacă observatorul Martin Bauer a relatat acest caz la AJF, dar eu mă voi adresa justiției pentru a fi trași la răspundere gangsterii din Sînandrei."**

■ **CALOR,** echipă condusă de dir. Radu Ionescu, Ion Pițurcă, Nicolae Tihon și numitul Ionel Bolog, ocupă primul loc în campionatul municipiului Timișoara. Ne întrebăm dacă această performanță ne va ține de cald la iarnă?

■ **RASPUȚIN**

C CARAȘ

Etapa a 12-a a adus un nou lider: Minerul Moldova Nouă! Practic, victoria celor care conduc în clasament era previzibilă, având în vedere adversarul întâlnit. Surpriza a venit de la Reșița, unde Muncitorul, o echipă în ascensiune, a trecut de fostul lider, Metalul Oțelu Roșu, cu 2-1. Se remarcă și o ușoară ofensivă a echipelor de pe ultimele locuri, Voința UCMR, Foresta Zăvoi și Hercules Băile Herculane apropiindu-se (e drept, încă timid) de pluton. Practic, la Herculane s-a înregistrat cel mai neașteptat rezultat al etapei, oaspeții (Nera Bozovici, o formație cu pretenții) înclinând steagul în fața mai puțin cotaților jucători de la Hercules. Surprinde evoluția din ce în ce mai modestă a echipei din Topleț, aflată la începutul campionatului pe pozițiile avansate ale clasamentului. Rezultatele complete ale etapei a 12-a sunt următoarele: Muncitorul Reșița - Metalul Oțelu Roșu 2-1, Minerul Moldova Nouă - C.S. Oravița 2-1, Bistra Glimboca - Caromet Caransebeș 0-0, Minerul Cozla - Metalul Topleț 1-0, Hercules Băile Herculane - Minerul Nera Bozovici 2-1, CFR Caransebeș - Mundus Caransebeș 4-0, Foresta Zăvoi - Energia Poiana Mărului 2-1, Voința UCMR Oțelu Roșu - Comerțul Moldova Nouă 3-0.

CLASAMENT

MINERUL M.N.	12	9	0	3	34-12 27
METALUL O.R.	12	8	2	2	21-5 26
CFR C-SEBEȘ	12	7	3	2	30-11 24
MUNCITORUL	12	6	3	3	25-13 21
COZLA	12	6	3	3	25-16 21
CAROMET	12	6	2	4	28-10 20
BOZOVICI	12	6	1	5	19-17 19
MUNDUS	12	5	2	5	22-17 17
TOPLEȚ	12	5	2	5	23-19 17
ORAVIȚA	12	5	2	5	21-24 17
GLIMBOCA	12	5	2	5	15-18 17
VOINȚA UCMR	12	3	4	5	14-18 13
ZĂVOI	12	3	2	7	16-37 11
HERCULANE	12	3	0	9	16-29 9
COMERȚUL M.N.	12	3	0	9	19-36 9
POIANA MĂR.	12	1	2	9	11-37 5

BASCHET DIVIZIA A

ZODIA DERBY-URILOR

Apropiindu-se de finalul turului, Divizia A își mărește turațiile. Ultimele etape programează cel puțin câte un meci derby în fiecare sfârșit de săptămână. Așa poate fi socotit jocul UNIVERSITATEA ELBA TIMIȘOARA - "U" CLUJ, în care timișorenii s-au impus cu 76-59 (41-33). Cele două echipe s-au întâlnit într-un punct comun al carierei lor, venind însă din direcții diferite: timișorenii în ascensiune, clujenii în regres. Chiar dacă au lipsit Scobai (cu piciorul în gips) și Serc (militar în termen) gazdele și-au impus ritmul de joc convenabil, depășind finalmente o echipă care trăiește din amintiri. Nu-i mai puțin adevărat că și din rândurile alb-negrilor au lipsit doi jucători de bază, Olpretean și Cristescu, accidentați. Cu toate acestea, clujenii și-au declarat intenția de a câștiga partida de la Timișoara. Numai că cei (numai) 5 jucători de la Elba care au evoluat toate cele 40 de minute ale întâlnirii - caz destul de rar în baschet - și-au dominat practic adversarii direcți, conducând în permanență la diferențe liniștitoare, mai puțin în min. 16 (31-29). Oaspeții au încercat să limiteze scorul, ceea ce în parte au reușit. Punctele au fost înscrise de: Ciosici 21, Bota 19, Bicov 13, Ilici 12, Ionescu 11, pentru ELBA, respectiv Vereș 12, Pintea 11, Țenter 9, Sebestyen 8, Săftescu 9, Coriu 5, Rotaru 5. Au condus bine bucureștenii I. Olaru și M. Oprea ("Arbitrajul ne-a dezavantajat la câteva faze" spunea Gh. Roman, antrenorul clujenilor - o părere strict personală).

La Arad WESTPETROM nu a putut ține piept mult mai experimentaților jucători de la DINAMO, cedând în fața acestora cu 47-65 (19-29), într-un meci de nivel slab, numărul redus de puncte înscrise fiind o dovadă. Cei mai eficaci au fost Cociș (13 p) de la Westpetrom, respectiv Vinereanu (15 p) de la Dinamo. Au arbitrat Al. Guță (Craiova) și R. Vaida (Oradea). Sâmbătă 12 noiembrie, la București, un nou derby: Dinamo - ELBA, meci în care timișorenii ar trebui să-și arate adevărata valoare. Celelalte partide ale etapei s-au încheiat cu următoarele rezultate: Soced București - Sportul Studențesc 89-63, Bihor Oradea - Rapid 68-82, CSU Forest Sibiu - Steaua 92-83, Progresul Ploiești - Farul Constanța 97-109.

Clasament

DINAMO	8	8	0	629-476	16
ELBA	8	7	1	691-577	15
SIBIU	8	6	2	730-627	14
STEAUA	8	6	2	671-572	14
RAPID	8	5	3	637-612	13
"U" CLUJ	8	4	4	590-536	12
PLOIEȘTI	8	4	4	622-620	12
FARUL	8	4	4	669-689	12
SOCED	8	2	6	585-612	10
ARAD	8	1	7	367-525	9
SP. STUD.	8	0	8	512-635	8
ORADEA	8	0	8	511-765	8

La feminin, BC ARAD a avut de furcă în fața CRIȘULUI, câștigând cu emoții: 93-88 (40-43). Orădencele au condus aproape toată prima repriză (19-32, min. 11) echilibrarea scorului având loc abia în ultimele două minute ale primei părți. Și în jumătatea a doua, meciul a avut același aspect, plusul de experiență și de valoare al arădencelor având câștig de cauză. Oricum, jocul de sâmbătă a fost un semnal de alarmă care trebuie recepționat ca atare de echipa campioană pentru a evita în viitor eventualele surprize. Principalele marcatoare A. Nițulescu 29, Broșovschi 26, Drăguș 12, pentru BC Arad, respectiv Gagyi 17, Marchiș și Chindriș 15 pentru Crișul. Au arbitrat cu greșeli Gh. Cîmpean (București) și M. Furcoi (Cluj). Celelalte rezultate ale etapei a 8-a: Vilmar Rm Vîlcea - Acro București 40-82, "U" Cluj - Fartec Brașov 76-60, Universitatea Craiova - Olimpia București 73-63, Sportul Studențesc - Oțelinox Tîrgoviște 52-56, Rapid - Someșul Dej 68-64.

Clasament

"U" CLUJ	8	7	1	578-429	15
TÎRGOVIȘTE	7	7	0	490-391	14
ARAD	7	6	1	572-442	14
ACRO	8	5	3	535-477	13
BRAȘOV	8	4	4	532-498	12
DEJ	8	4	4	539-532	12
SP. STUD.	8	4	4	510-506	12
RAPID	8	4	4	503-535	12
CRIȘUL	8	2	6	567-621	10
OLIMPIA	8	2	6	473-564	10
CRAIOVA	8	2	6	473-565	10
RM. VÎLCEA	8	0	8	388-600	8

GHIȚĂ MUREȘAN - LIDER

■ **Deși a pornit doar de 4 zile, caravana baschetului american a luat-o la goană. Cele mai multe dintre cele 27 de participante au susținut deja câte două partide. În Divizia Atlantic, Washington Bullets, echipa unde evoluează Ghiță Mureșan, a acumulat două victorii din tot atâtea meciuri, una dintre ele contra favoriților de la Orlando Magic (cu Shaquille O'Neal în echipă): 110-108! Celelalte trei clasamente sunt dominate de: Conferința de est, divizia Central - Indian Pacers și Milwaukee Bucks; Conferința de Vest, divizia Mijloc-Vest: Houston Rockets (campioana en-titre); Conferința de Vest, divizia Pacific: Golden State Warriors și Portland Trail Blazers, toate aceste echipe fiind neînvinse și având două victorii la activ.**

■ **Și în sălile americane plouă! Și nu oricum, ci în cascadă! La meciul de baschet dintre San Antonio Spurs și Golden State Warriors, disputat la San Antonio (Texas), accidental, uriașele extinctoare, plasate deasupra nivelului tribunelor, au intrat în funcțiune, udând leoarcă o secțiune a spectatorilor. Din fericire, unii dintre aceștia posedau umbrele!**

ITALIA

BATISTUTA NON SI FERMA PIU

Ploile torențiale care s-au abătut asupra nordului Italiei au făcut ca o parte din partidele disputate duminică să se joace pe terenuri necorespunzătoare, sub limita practicabilității. Mai mult, așteptatul derby torinez a fost amânat mai întâi cu 24 de ore, iar apoi pentru ziua de 4 ianuarie 1995, regiunea piemonteză fiind cea mai afectată de capriciile naturii.

Punctul de atracție al etapei l-a constituit meciul de pe San Siro. Terenul,care semăna mai mult cu o arătură, n-a permis jucătorilor execuții tehnice deosebite. Deși n-au învins, rosso-neri au demonstrat totuși că sunt pe drumul cel bun, în revenire de formă. Lipsiți în continuare de Savicevici și Gullit, milanezii au dominat copios, au avut și o bară, li s-a refuzat un penalty, oaspeții speculând practic singura șansă de gol pe care au avut-o. Interesant este faptul că Massaro a marcat după mai bine de 7 luni, ultimul gol fiind realizat la 2 aprilie, tot într-un joc cu Parma, încheiat cu același scor ca și acum! Bilanțul întâlnirilor directe pe scena Seriei A arată astfel: 9 3 4 2 9-6 în favoarea Milanului.

Au jucat formațiile: MILAN: **Rossi - Panucci, Baresi, Costacurta, Maldini - Desailly, Albertini, Boban, Donadoni - Massaro (Lentini), Simone.** PARMA: **Bucci - Minotti - Mussi (Castellini), Couto, Sensini, Di Chiara - D. Baggio, Crippa, Zola - Brolin, Branca.**

Dacă trupa lui Capello pare a fi în revenire de formă, "verișorii" de la Inter au decepționat din nou. Nerazzurri au suferit prima înfrângere în deplasare din acest sezon, Pagliuca fiind învins în jocurile "fuori casa" după 373 de minute! Ultima victorie a milanezilor pe Luigi Ferraris, în fața celor de la Genoa a fost consemnată la 3 mai 1992 (scor 2-1).

După ce au smuls un punct Sampdoriei, în etapa trecută, napoletanii s-au deplasat la Roma, culmea, o altă fostă echipă a antrenorului lor, Vujadin Boskov. Și au cucerit un punct și pe Olimpico! Dealtfel, biancazzurri au pierdut ultimul joc cu Roma la 1 ianuarie 1989 (0-1, gol marcat de Rudy Völler), reușind de atunci 11 jocuri fără înfrângere, 7 meciuri încheindu-se la egalitate, și toate cu același scor: 1-1!! Absențe de marcă în cele două team-uri: Giannini, Balbo, respectiv Buso. Fonseca și Moriero, ambii de la gazde, au trimis mingea în bară!

Nici cealaltă formație din Roma, Lazio, n-a reușit victoria pe stadio Mirabello, din Regio Emilia, deși a avut în primul mitan nu mai puțin de 9 ocazii clare de gol, printre care și o bară a lui Boksici. Gazdele, cu un nou antrenor, Enzo Ferrari, care l-a înlocuit pe legendarul Pippo Marchioro (cel care a condus destinele emilianilor din 1988, promovând din Serie C1 în massima Serie), pot invoca două penalty-uri trecute cu vederea de arbitrul Cinciripini! Oaspeții au evoluat ultimele 11 minute în 10, Bacci fiind eliminat.

Brescia a preluat lanterna, după eșecul de la Padova, dar arbitrul Franceschini ar fi trebuit să întrerupă jocul, terenul confundându-se cu un bazin. Dar cum meciurile Torino - Juve și Alessandria - Bologna (Serie C1) au fost deja amânate, exista pericolul anulării concursului Totocalcio. Deci s-a jucat și s-a câștigat 1 miliard de lire!

Au debutat noile achiziții, olandezul Kreek la gazde și portughezul Cadete în echipa "rândunelelor". De remarcat golul înscris de Brescia la scorul de 0-0, anulat de arbitru și faptul că golul realizat de Coppola a fost urmarea unui șut de la 45 m, peste portarul Ballotta, ieșit din poartă, care se întreținea amical cu un atacant advers!

Cremonese a înscris ultimul gol pe teren propriu în poarta Sampdoriei în ediția 1984-85! Acum însă, a obținut o victorie destul de lejeră, având și un om în plus pe parcursul reprizei secunde, Mihailovici văzând cartonașul roșu în min. 45.

Continuă seria rezultatelor pozitive pentru squadra viola și, în același timp, recitalul lui Gabriel Batistuta, cel care a punctat a 10-a oară consecutiv! Din păcate, Pioli de la Fiorentina s-a accidentat serios la o ciocnire cu Protti (a fost nevoie de masaj cardiac și respirație gură-la-gură pentru a-și reveni!)

CREMONESE - SAMPDORIA 2-0: Tentoni (43), Florijancici (83).

FIORENTINA - BARI 2-0: Cois (6), Batistuta (75 - penalty).

FOGGIA - CAGLIARI 2-0: Bressan (47 - primul gol în Serie A), P. Bresciani (90).

GENOA - INTER 2-1: Van't Schip (13), Ruotolo (65) - Del Vecchio (43).

MILAN - PARMA 1-1: Massaro (33) - Crippa (75).

PADOVA - BRESCIA 2-0: Kreek (71), Coppola (84).

REGGIANA - LAZIO 0-0.

ROMA - NAPOLI 1-1: Moriero (69) - Boghossian (38 - primul gol în Serie A).

Duminica viitoare este pauză în Serie A, deoarece miercuri, 16 noiembrie, naționala Italiei va întâlni cea a Croației, la Palermo, în preliminariile Euro '96. Selecționerul Arrigo Sacchi a anunțat lotul. Bineînțeles, am consemnat din nou câteva noutăți: convocarea lazialului Negro, rechemarea lui Lombardo și absența golgeterului Signori.

ETAPA VIITOARE (20 noiembrie): **Bari - Cremonese; Brescia - Roma; Cagliari - Genoa; Juventus - Reggiana; Lazio - Padova; Milan - Inter** (televizat de Tele +2 și DSF): **Napoli - Fiorentina; Parma - Foggia; Sampdoria - Torino.**

SERIE B

ACIREALE - SALERNITANA 1-3 (0-2). A 2-a înfrângere pe teren propriu a sicilienilor. Au marcat Pistella (90) - Rachini (15), Pisano (44), Lemme (88). ASCOLI - ANCONA 2-0 (0-0). Gazdele n-au mai câștigat din prima etapă! ATALANTA - VICENZA 0-0. Oaspeții încă n-au marcat nici un gol în deplasare! CESENA - CHIEVO 2-1 (0-0). Au marcat: Hubner (60), Aloisi (80) - Cossato (47). COMO - PIACENZA 1-3 (0-1). A 5-a victorie consecutivă a fostei divizionare A, prin golurile marcate de Piovani (6), De Vitis (52 și 87), respectiv Lorenzini (81); COSENZA - PALERMO 0-0. Al 6-lea joc televizat din 10 în care nu s-a înscris!! LECCE - UDINESE 2-2 (1-1). Gazdele încă n-au cunoscut victoria în acest campionat; PESCARA - ANDRIA 1-0 (0-0). A înscris Luiso (75). VENEZIA - PERUGIA 2-0 (1-0); VERONA - LUCCHESE 1-1 (1-0). Echipa lui Fascetti este neînvinsă din etapa a 3-a. Au marcat: Cammarata (45) - Simonetta (73). În min.87, Lunini (Verona) a fost eliminat.

■ SANDU USUSAN

CALCIO Serie A

PARMA	9	6	2	1	16-8	20
LAZIO	9	5	3	1	16-7	18
FIORENTINA	9	5	3	1	19-11	18
JUVENTUS	8	5	2	1	9-4	17
ROMA	9	4	4	1	14-7	16
FOGGIA	9	4	4	1	12-6	16
BARI	9	4	1	4	9-10	13
SAMPDORIA	9	3	3	3	11-6	12
INTER	9	3	3	3	8-6	12
CAGLIARI	9	3	3	3	8-8	12
MILAN	9	3	3	3	6-7	12
GENOA	9	3	2	4	13-17	11
TORINO	8	3	1	4	8-10	10
NAPOLI	9	2	4	3	12-16	10
CREMONESE	9	3	0	6	8-12	9
PADOVA	9	2	2	5	8-19	8
REGGIANA	9	0	2	7	4-15	2
BRESCIA	9	0	2	7	5-17	2

CALCIO Serie B

PIACENZA	10	6	4	0	15-3	22
CESENA	10	4	5	1	12-5	17
LUCCHESE	10	4	4	2	12-11	16
UDINESE	10	3	6	1	14-8	15
VICENZA	10	3	6	1	6-3	15
VERONA	10	3	6	1	9-8	15
ANCONA	10	4	2	4	19-15	14
VENEZIA	10	4	2	4	9-7	14
COSENZA	10	3	5	2	8-7	14
SALERNIT.	10	4	2	4	11-11	14
ANDRIA	10	3	4	3	13-11	13
CHIEVO	10	3	3	4	10-8	12
PERUGIA	10	2	6	2	6-7	12
PESCARA	10	3	3	4	9-14	12
PALERMO	10	2	5	3	10-7	11
ATALANTA	10	2	5	3	8-11	11
ASCOLI	10	2	3	5	7-12	9
ACIREALE	10	2	3	5	6-13	9
COMO	10	2	2	6	5-17	8
LECCE	10	0	6	4	6-17	6

ANGLIA

CU STÂNGU-N DREPTUL!

Englezii au lovit curat cu stângu-n dreptul prin Europa, nici în Insulă săptămâna trecută nefiind mai prejos de neagră: Terry Venables, antrenorul național al, s-a trezit într-un urias scandal financiar, Dennis Wise, căpitanul lui Chelsea, a fost chemat la proces, pentru lovirea cu pumnul a unui șofer și spargerea geamului taxiului acestuia, Gerry Francis a părăsit banca tehnică a QPR-ului, vina aparținându-i exclusiv nepriceputului proprietar al clubului, Richard C. Thompson, un lanul în variantă vest-londoneză, iar Osvaldo Ardiles a fost demis de la cârma lui Tottenham, după 15 luni de angoasă permanentă, care a sunat așa: 65 meciuri 20 16 29 89-100! Înlocuitorul argentinianului este, de circumstanță, fostul secund Steve Perryman MBE (decorat în trecut cu meritul Membru al Imperiului Britanic), cel mai lung servant, ca jucător, din istoria lui Tottenham, pentru care a evoluat 655 de meciuri, în perioada '69-'86. Așa cum a declarat recent, Perryman are o filozofie a jocului doar cu 10 procente diferită de a lui Ardiles, ceea ce s-a văzut bine la Ewood Park, cu toată posesia exasperantă a balonului de către închizătorul Popescu & Comp.: BLACKBURN - TOTTENHAM 2-0: Wilcox (8), Shearer (49 - penalty). **Ilie Dumitrescu, având probleme la genunchiul stâng, n-a jucat.** Ieri s-au purtat discuții... avansate... cu urmașul probabil al lui Ardiles, David Pleat (Luton Town, L2, sâmbătă învingătoare cu 3-2 la lidera Wolves), care, în '87, după finala Cupei Angliei pierdută cu 2-3 în fața lui Coventry, era demis de la cârma lui... Tottenham, după un singur sezon în această ingrată funcție!

CRYSTAL PALACE - IPSWICH 3-0: Newman (18), Armstrong (81), Salako (86). Printre spectatori, regele Harald al V-lea al Norvegiei!

LEEDS - WIMBLEDON 3-1: Wetherall (13), Speed (38), White (45) - Ekoku (24). 27.884 spectatori au știut că oaspeții n-au triumfat niciodată la Elland Rd. În plus, durul Vinny Jones (W), strigat, mai nou, de comentatorii BBC "Vincent", a văzut iarăși galben.

LIVERPOOL - NOTTM FOREST 1-0: Redknapp (13).

MAN. CITY - SOUTHAMPTON 3-3: Walsh (53, 64), Beagrie (79) - Hall (25), Ekelund (65, 68). De ce au încasat gazdele 3? Pentru că l-au aliniat în poartă pe John Burridge, în vârstă de 43 de ani!, asta în lipsa primilor 4 portari ai echipei, toți accidentați (!!!): Coton, Dibble, Margetson și Tracey!

NEWCASTLE - QPR 2-1: Kitson (20), Beardsley (41) - Dichio (62).

NORWICH - EVERTON 0-0. Managerul Mike Walker (E) a smuls primul punct afară în acest sezon, tocmai la fosta sa echipă!

WEST HAM - LEICESTER 1-0: Dicks (76 - penalty). Eliminat: Hutchinson (WH) - min. 43.

ARSENAL - SHEFFIELD W. 0-0.

ASTON VILLA - MAN. UTD. 1-2: Atkinson (29) - Ince (45), Kanchelskis (51). Incredibilă criza lui Villa: un singur punct din ultimele 24 posibile!

CHELSEA - COVENTRY 2-2: Spencer (50), Kjeldbjerg (67) - Dublin (13), Ndlovu (80). Glenn Hoddle, antrenorul lui Chelsea, a amenințat că va demisiona, dacă președintele clubului, Ken Bates, nu-i va pune la dispoziție banii necesari achiziționării de jucători, pentru a întări lotul albaștrilor, decimat de accidentări (14 din primii 27 sunt indisponibili, dintre care 6 titulari!).

De aseară și până joi se dispută, zilnic, 4 din cele 6 restanțe. Sâmbătă va fi pauză, iar pe 19 noiembrie (sâmbăta viitoare), va fi Sheffield - West Ham și Tottenham - Aston Villa.

■ MIHAI COMȘULEA

Premier League

NEWCASTLE	13	10	2	1	31-13	32
BLACKBURN	14	9	3	2	28-12	30
MAN. UTD.	13	9	1	3	23-10	28
NOTT'M F.	13	8	3	2	25-14	27
LIVERPOOL	13	8	2	3	29-13	26
LEEDS UTD	14	7	3	4	21-16	24
NORWICH	14	5	6	3	13-12	21
CHELSEA	12	6	2	4	23-16	20
MAN. CITY	13	5	4	4	24-20	19
ARSENAL	13	5	4	4	17-13	19
CRYST. PAL.	14	5	4	5	15-15	19
WEST HAM	14	5	2	7	9-15	17
SOUTHAMP.	14	4	4	6	22-26	16
COVENTRY	14	4	4	6	17-26	16
SHEFFIELD	14	3	5	6	15-22	14
QPR	14	3	4	7	20-25	13
WIMBLED.	3	3	3	7	10-21	12
TOTTENHAM*	13	5	2	6	21-26	11
ASTON VILLA	13	2	4	7	12-20	10
IPSWICH	14	3	1	10	13-27	10
LEICESTER	13	2	3	8	14-25	9
EVERTON	14	1	5	8	9-24	8

** echipă penalizată cu 6 puncte*

SPANIA

MAI UȘOR CU NEWCASTLE, DECÂT CU ESPAÑOL!

Cu toate că l-a înlocuit pe Francisco Maturana cu Jorge D'Alessandro, acesta devenind al 20-lea antrenor al lui Atletico Madrid, în cei 8 ani ai gestiunii Gyl, nebunaticul președinte n-a putut evita înfrângerea în marele derby al Madridului. A fost al 4-lea insucces consecutiv al albroșiilor pe Santiago Bernabeu. Alături de Zamorano, golgeterul campionatului (10 goluri marcate), o prestație deosebită a avut-o tânărul Raul (17 ani), care cu acest prilej a debutat și în fața propriilor aficionados. Cel mai tânăr debutant din istoria clubului Real (a depășit recordul lui Martin Vasquez, care a evoluat prima dată înformația "albilor" la vârsta de 18 ani), a marcat un gol, a fost coautor la unul și a obținut un penalty!

Dacă FC Barcelona a repurtat o victorie dficifilă în fața celor din Oviedo (Hagi a intrat în partea a doua, luând locul brazilianului Romario), mult mai ușor s-a impus Español, tocmai la Bilbao, o echipă care a avut o prestație remarcabilă în ultimele săptămâni, culminând cu eliminarea lui Newcastle, în Cupa UEFA. Răducioiu a jucat bine, contribuind din plin la a 2-a înfrângere pe teren propriu a bascilor.

Victorii identice cu cea a Españolului au izbutit Coruña și Compostella, nou promovata dovedindu-se o adevărată revelație a sezonului.

După corecția aplicată Gijonului, în etapa trecută, Sevilla a spulberat-o și pe Valladolid, croatul Davor Suker având din nou o contribuție esențială la obținerea succesului.

Oarecum surprinzătoare remiza celor din Zaragoza la Logroñes și mai ales înfrângerea echipei lui Marcel Sabou în jocul cu modesta Santander.

În Segunda Division, Merida - Bajados 1-0, cu extimișoreanul Cuc în teren.

LOGRONES - ZARAGOZA 0-0.

ALBACETE - COMPOSTELA 1-3: Antonio (54) - Abadia (49), Christiansen (72 și 90).

GIJON - SANTANDER 2-3: Pablo (64), Moran (73 - penalty) - Quique Sanchez (33), Popov (37), Radcenko (60).

VALLADOLID - SEVILLA 0-4: Suker (32 și 41), Ferreras (87), Mova (88).

CORUNA - SOCIEDAD 3-1: Fran (41), Kostandinov (62), Aldana (88) - Kodro (85).

CELTA - TENERIFE 3-2: Gill (33), Alejo (81), Paxi Salinas (88) - Victor (31), Juanele (57).

ATH. BILBAO - ESPAÑOL 1-3: Caranca (18) - Bîrnovici (4), Francisco (55), Răducioiu (71).

BETIS - VALENCIA 1-1: Olias (45) - Fernando (84).

REAL - ATL. MADRID 4-2: Michel (21 - penallty), Zamorano (25, 42) și Raul (36) - Kosecki (28), Simeone (45 - penalty). Eliminat: Kiko (A.) - min. 51.

BARCELONA - OVIEDO 1-0: Stoichkov (35).

■ GHIȚĂ OCHIȘOR

Primera Division

CORUÑA	10	6	4	0	19-10	16
ZARAGOZA	10	6	3	1	19-12	15
REAL	10	6	2	2	23-11	14
BARCELONA	10	6	2	2	17-10	14
BETIS	10	4	4	2	16-6	12
ESPAÑOL	10	4	4	2	20-11	12
ATH BILBAO	10	5	2	3	10-11	12
SEVILLA	10	4	3	3	12-8	11
VALENCIA	10	5	1	4	13-12	11
COMPOST.	10	4	3	3	12-13	11
TENERIFE	10	3	4	3	12-10	10
GIJON	10	4	1	5	13-21	9
SOCIEDAD	10	2	3	5	10-15	7
OVIEDO	10	3	1	6	10-15	7
ALBACETE	10	3	3	5	13-20	7
VALLAD.	10	2	3	5	5-17	7
SANTANDER	10	2	2	6	10-15	6
ATL. MAD.	10	2	1	7	16-19	5
LOGRONES	10	0	4	6	3-14	4

GERMANIA

EFFENBERG LA MILAN?

Derby-ul etapei și al turului s-a jucat pe Westfalenstadion din Dortmund, între două echipe cu rezultate diferite în săptămâna cupelor: Dortmund - calificată lejer în UEFA, Werder - eliminată din Cupa Cupelor de Feyenoord. 42.800 de spectatori au urmărit reeditarea meciului din campionatul trecut (3-2 pentru Borussia, la 2 aprilie '94, toate golurile gazdelor fiind înscrise de Stephane Chapuisat), care a dat câștig de cauză și de această dată, galben-negrilor. De remarcat că golul lui Möller, al 9-lea în acest sezon, a fost înscris din lovitură liberă directă, modalitate din care Borussia nu mai înscrisese de 376 de zile!

Bayern termină din nou la egalitate un meci pe care l-a dominat. De altfel, Uerdingen a reușit o singură victorie pe propriul teren în fața lui Bayern, în ultimii 10 ani (1-0 în campionatul 85-86). De ciudă, portarul Oliver Kahn a spart ușa vestiarului celor din Uerdingen.

Victorie mică a lui Eintracht. Poate că rezultatul ar fi fost mai echitabil, dacă celor din Frankfurt nu li s-ar fi refuzat două penalty-uri clare. Oricum, după meci, antrenorul lui Bochum, Jürgen Gelsdorf, a fost demis. Gladbach continuă marșul spre primele locuri, învingând și la Köln o echipă în derivă (este al 3-lea succes consecutiv al "verzilor" la Köln: 2-1 în '92-'93 și 4-0 în '93-'94. De altfel, în ultimele 10 întâlniri, Borussia a câștigat 6 și a remizat o dată). Interesant că antrenorul Borussiei, Berndt Krauss, era considerat de presa germană, la începutul sezonului, primul antrenor care își va rupe gâtul (citește "înlocuit"), și iată că echipa sa este pe podium! De altfel, AC Milan se interesează de controversatul Effenberg. Un amănunt nu lipsit de interes: Gladbach a fost însoțită la Köln de 20.000 de suporteri, cifră impresionantă, chiar dacă cele două orașe sunt vecine.

După eliminarea din eurocupe, Kaiserslautern învinge, nu fără oarecare dificultate, revelația sezonului, Freiburg. Hannes Bongartz, noul antrenor al lui Duisburg, a redebutat cu dreptul după 8 luni de pauză (ultima echipă la care a activat - Wattenscheid). Lupescu & Co. câștigă la Hamburg, având-l ca porte-bonheur pe Völler (8 meciuri fără înfrângere de când Rudi a îmbrăcat tricoul "farmaciștilor").

Probleme la Schalke, suporterii cerând demisia conducerii. Stuttgart - victorie logică în fața singurei reprezentante a estului în BL. Antrenorul lui Dynamo, Siggi Held, va semna la iarnă un contract cu liga japoneză, făcându-se de pe acum speculații în privința celui care îl va înlocui.

SCHALKE - KARLSRUHE 0-0.

STUTTGART - DYNAMO DRESDEN 4-2: Buck (35), Kruse (62), Kögl (81 - penalty), Poschner (85) - Fuchs (43), Spies (60). Eliminat: Kranz (D) - min. 83.

K-LAUTERN - FREIBURG 3-2: Kuka (25, 42), Brehme (77 - penalty) - Cardoso (45, al 9-lea gol), Zeyer (67).

TSV 1860 - DUISBURG 1-1: Dowe(9) - Nijhuis (29).

HAMBURG - LEVERKUSEN 1-2: Albertz (12) - Schuster (48), Dooley (70).

UERDINGEN - BAYERN 1-1: Passlack (89) - Matthäus (87 - penalty).

FRANKFURT - BOCHUM 2-1: Yeboah (41, 60) - Gudjohnsson (76).

KÖLN - M-GLADBACH 1-3: Polster (31) - Wynhoff (26), Kastenmaier (55), Herrlich (74).

DORTMUND - BREMEN 2-0: Freund (72), Möller (80).

■ HORST SZEIBERT

BUNDESLIGA

DORTMUND	12	9	2	1	29-10	20
BREMEN	12	7	3	2	21-14	17
M-GLABACH	12	6	4	2	24-14	16
K-LAUTERN	12	6	4	2	22-15	16
LEVERKUSEN	12	5	5	2	25-16	15
STUTTGART	12	6	3	3	27-21	15
HAMBURG	12	6	2	4	22-14	14
FREIBURG	12	6	2	4	25-20	14
BAYERN	12	4	6	2	23-18	14
KARLSRUHE	12	5	4	3	21-19	14
FRANKFURT	12	4	4	4	14-19	12
SCHALKE	12	2	7	3	14-15	11
UERDINGEN	12	1	6	5	11-17	8
DRESDEN	12	3	2	7	13-21	8
KÖLN	12	2	4	6	19-29	8
TSV 1860	12	1	4	7	11-21	6
BOCHUM	12	2	1	9	11-29	5
DUISBURG	12	0	3	9	8-28	3

UNGARIA

A FOST ÎNTR-ADEVĂR ZIUA LUI BOGNAR!

În cel mai disputat meci al etapei, televizat de altfel, BVSC a întrecut-o pe cealaltă budapestană, Csepel, grație prestației de excepție a lui-Bognar, care a împlinit 33 de ani chiar în ziua meciului! În afara celor 2 goluri marcate, el a fost și la originea celui de-al 3-lea, instalându-se, cu cele 12 reușite, pe primul loc al clasamentului golgeterilor, fiind totodată recompensat cu 50.000 forinți, premiu acordat celui mai bun jucător din partida transmisă la TV. De remarcat că arbitrul Sandor Puhl le-a refuzat celor din Csepel două penalty-uri, mai întâi în min. 59, la un henț al lui Bondarenko, apoi în min. 80, în urma unui fault comis de același jucător. Azoitei și Szekereș (ambii Csepel) au trimis mingea în bară!

De subliniat faptul că nici una din celelalte echipe din capitală n-a obținut victoria. Ujpest a trebuit să se mulțumească cu un egal în jocul cu Nagykanisza, Frady a clacat la Debrecen, pierzând și 15 din cei 1.000 de suporteri care au făcut deplasarea, aceștia rămânând în arestul poliției, în urma incidentelor petrecute la ieșirea din stadion!

Dar marea surpriză s-a înregistrat pe terenul celor din Honved. Gazdele au suferit primul eșec pe propriul stadion, în fața celor din Győr, într-un moment mai puțin prielnic oaspeților. Aceștia au fost penalizați cu 3 puncte, așa cum anticipam în numărul trecut al ziarului nostru, iar antrenoul Ioszef Verebeș și-a depus demisia, care însă nu i-a fost acceptată.

Prima înfrângere acasă a cunoscut-o și campioana, Vac Samsung, iar la Vasas este posibilă înlocuirea antrenorului.

VASAS - FC STADLER 0-0.

NAGYKANISZA - UJPEST 1-1: Feher (26) - Horvath (70).

KISPEST - RABA ETO 1-2: Illes (76) - Miriuță (7 și 83). Eliminat: Lazar(R.) - min. 65.

SOPRON - PARMALAT 3-0: Majoros (32 și 50), Korszos (58). Eliminat: Korszos(P.) - min. 59. Toate golurile au fost marcate din pasele lui Chiratcu!

PECS - ZALAEGERSZEG 3-0: Marton (38), Ulvezcki (43), Niederbacher (68).

VAC SAMSUNG - BEKESCSABA 0-1: Major (60).

DEBRECEN - FERENCVAROS 2-0: Arany (6), Ilea (26).

CSEPEL - BVSC 2-3: Pena (15), Puskas (76) - Bognar (53 și 88), Szalma (66). Eliminat: Szalai (C.) - min. 89.

La finele acestei săptămâni, campionatul se întrerupe, în vederea meciului Suedia - Ungaria, din preliminariile Euro '96, joc care se va disputa miercuri 16 noiembrie.

■ ȘTEFAN MARTON

N.B.1

UJPEST	13	10	2	1	41-15	32
KISPEST	13	8	2	3	29-16	26
FERENCV.	13	8	2	3	31-20	26
BEKESCS.	13	7	4	2	24-17	25
BVSC	13	7	1	5	28-20	22
DEBRECEN	13	6	2	5	17-20	20
PECS	13	5	3	5	16-20	18
ZALAEG.	13	5	2	6	19-31	17
VAC SAMS.	13	4	3	6	19-21	15
RABA ETO*	13	5	2	6	16-17	14
CSEPEL	13	4	2	7	12-13	14
STADLER	13	4	2	7	11-15	14
NAGYKAN.	13	4	2	7	13-29	14
SOPRON	13	3	3	7	24-28	12
VASAS	13	3	3	7	18-23	12
PARMALAT	13	1	5	7	12-24	8

**Echipă penalizată cu 3 puncte*

CAPRA VECINULUI

Rapidul a devenit ultima personificare a caprei vecinului. N-am să mai folosesc ghilimelele, întrucât povestea respectivă, și animalul în cauză fac parte integrantă din existența noastră de zi cu zi. De bine, de rău, Rapid a reușit două tururi de Cupa UEFA, după care, față în față cu fotbalul german, cu care nu ne-a mers decât arareori, a capotat. Sigur că rezultatul de la Frankfurt pare rușinos, dar nu cred că este mai rușinos decât contraperformanța dinamoviștilor în fața turcilor, cu toate că aceștia din urmă au reușit și eliminarea englezilor de la Aston Villa. Dar...

Nu sunt suporter al echipei giuleștene. N-am fost niciodată. Cu toate acestea, am fost neplăcut impresionat atunci când, cu câteva ore înaintea partidei de la Frankfurt, am auzit aprecieri de genul: "Să le umple nemții poarta!" sau "Zece să le dea!" și chiar "Să se ducă-n... cu tot cu Copos ăla al lor!" Iar după meci: "Excelent, bine le-au făcut!" sau "Le-au scos fotbalul din cap, tuturor, și lu'Copos și lu'Vlădoiu și lu'Văcăroiu!" Cred că mai mare

CÂINII LATRĂ, CARAVANA TRECE...

de Miki Junea

bucurie nu se putea, și chiar pot afirma în deplină cunoștință de cauză că n-am prea întâlnit lume care să deplângă respectiva umilință a fotbalului românesc și poate eterna umilință a cluburilor noastre față de multipotentul Occident. Poate cu excepția rapidiștilor convinși. Dom-le, totuși români suntem și oameni suntem, de ce atâta bucurie la necazul unor semeni?

Cred că lumea a început s-asocieze prea mult o echipă de fotbal cu imaginea sponsorului. Rapid a fost o echipă săracă, dar iubită. Poate exagerat de iubită. Echipa celor mulți și necăjiți, fără sprijin și mereu dați la o parte. Mereu furați de arbitri și de federație, mereu ultimii la împărțirea dreptății. Lumea urăște, chiar urăște bogăția. La noi, bogăția este asociată cu furtul. La noi există asocierea "sărac și cinstit", iar a pune alături (de ce nu) termenii bogat și cinstit pare imposibil. Imaginea miliardarului Copos, care a făcut bani pe spezele UTC-ului estompează imaginea susținerii unei echipe care a câștigat în forță și valoare tocmai datorită acestuia. Sigur că Gheorghe Copos a contribuit și el cât a putut la șifonarea unei imagini care reliefase altfel, voind totul, încercând să-i dea pe toți la o parte, pentru că dă banii. Dincolo de el, la Rapid pătrunzi cu greu, printre liota de demnitari care n-au nimic comun cu fotbalul ci doar cu popularitatea și cu creșterea capitalului politic. La Rapid se amintește de zece ori de prezența în tribună a premierului și a cutărui ministru, dar se omit amănunte care interesează ascultătorul și telespectatorul. La Rapid joacă Jean Vlădoiu-Terminator, cu un prestigiu deloc de invidiat, care-i stîrbește mereu prestațiile. Cine este împotriva Rapidului, are de-a face cu Il Giuleștino și cu un limbaj pentru care l-ar invidia și Vadim!

Sigur că aceste aspecte n-ar trebui să aibe nimic comun cu ceea ce se cheamă o echipă solidă, omogenă și bine așezată în teren. Numai că, după ce ai prins gustul caviarului, cu greu te mai întorci la mămăligă. Și de ce ai face-o? În fond, cu toții dorim evoluția, nicidecum revenirea la sapa de lemn. În cazul echipei giuleștene, sponsorul, în primul rând, el exagerează. Și nimeni nu este în stare să-i spună, de la obraz, că banii lui nu-i dau dreptul să mănânce pe jos cu un om ca Mircea Pascu. Iată că o face, iar publicul vede și asta și nu iartă. Nici n-ar avea cum, iar bucuria de-a vedea un Rapid mort precum capra vecinului devine astfel leitmotivul unui bilanț european destul de trist.

POST SCRIPTUM LA CUPELE EUROPENE

Danezii - nepoliticoși cu echipele din Bundesliga!

După disputarea partidelor retur din optimile Cupei Cupelor și șaisprezecimile Cupei UEFA, au mai rămas în cursă 40 de formații, din 19 țări, incluzându-le și pe cele participante în Champions League. În timp ce spaniolii n-au pierdut încă nici o echipă, italienii doar pe Inter, în turul I, germanii au rămas fără două reprezentante, iar francezii și englezii chiar fără trei!

LIGA CAMPIONILOR

8 jocuri - 3 victorii gazdele, 4 remize, o victorie a oaspeților
17 goluri marcate - 11 gazdele, 6 oaspeții

Singura echipă care a reușit să se impună în deplasare a fost IFK Goteborg, grație golului lui Erlingmark, aflat la al 3-lea consecutiv în Ligă!

Surprinde zdrobitoarea înfrângere a celor din Manchester pe Camp Nou. Un 0-4 cu care formațiile din Anglia n-au mai pierdut de acum 10 ani, când Partizan Belgrad a întrecut-o pe Q.P.R! Manchester United nu a mai cunoscut o asemenea umilință din sezonul 1977-78, când a cedat la același scor la Porto. De altfel, cea mai severă corecție aplicată "diavolilor roșii" a reușit-o tot o formație portugheză, Sporting Lisabona (5-0 în ediția 1963-64 a Cupei Cupelor).

Totodată, cota lui Manchester la câștigarea Champions League a scăzut la bursa pariurilor de la 7:2 la 16:1!

Dacă Paris S.G. este deja calificată, Benfica și Hajduk sunt și ele la un pas de sferturi, alte două favorite, Bayern și Milan, trebuind să aștepte cu înfrigurare ultimele 180 de minute.

Apropo de milanezi, fundașul Christian Panucci a răsturnat situația în meciul cu A.E.K. Atena, marcând două goluri după ce coechipierii lui n-au reușit decât 12 în ultimile 16 jocuri oficiale!!

Să mai consemnăm și primul gol reușit în Champions League de austriecii de la Casino, asta după ce portarul lor, Konrad, a intrat în istorie, marcând un gol cu capul în campionatul țării sale!

Grupa A

F.C. Barcelona - Manchester Utd. 4-0; Galatasaray - I.F.K. Goteborg 0-1

I.F.K. Goteb.	4	3	0	1	6-5 6
Barcelona	4	2	1	1	9-5 5
Manchester	4	1	2	1	6-8 4
Galatasaray	4	0	1	3	1-4 1

Grupa B

Paris S.G. - Dinamo Kiev 1-0; Bayern - Spartak Moscova 2-2

Paris S.G.	4	4	0	0	7-2 8
Bayern	4	1	2	1	4-5 4
Spartak	4	0	2	2	6-8 2
Din. Kiev	4	1	0	3	4-6 2

Grupa C

Steaua - Benfica 1-1; Anderlecht - Hajduk 0-0

Benfica	4	2	2	0	6-3 6
Hajduk	4	2	2	0	3-1 6
Steaua	4	0	2	2	2-4 2
Anderlecht	4	0	2	2	2-5 2

Grupa D

Milan - A.E.K. Atena 2-1; Ajax - Casino 1-1

Ajax	4	2	2	0	5-2 6
Milan*	4	2	1	1	5-3 3
Casino	4	0	3	1	1-4 3
A.E.K.	4	0	2	2	2-4 2

* Echipă penalizată cu 2 puncte

CUPA CUPELOR

8 jocuri - 4 victorii ale gazdelor, 3 remize, o victorie a oaspeților
25 goluri marcate - 15 gazdele, 10 oaspeții

Despre Cupa Cupelor se poate spune că a fost cea mai "cuminte" dintre cele 3 competiții, rezultatele înregistrate fiind normale, calificându-se toți favoriții. Totuși, o mică surpriză s-a înregistrat la Bremen, unde echipa clasată pe locul secund în Bundesliga a încasat 4 goluri în jocul cu cei de la Feyenoord! Cele două engleze, Chelsea și Arsenal, au izbutit calificarea, dar după multe emoții, iar Sampdoria este singura italiană care a cunoscut înfrângerea din cele 6 rămase în cursă.

Rezultate: Ferencvaros - **F.C. Porto** 2-0; Panathinaikos - **F.C. Bruges** 0-0; **Auxerre** - Besiktas 1-0; Werder - **Feyenoord** 3-4; Austria Viena - **Chelsea** 1-1; **Arsenal** - Brondby 2-2; **Real Zaragoza** - Tatran Prešov 2-1; Grasshoppers - **Sampdoria** 3-2.

Echipele scrise cu caractere îngroșate s-au calificat în sferturi. Tragerea la sorți se va desfășura luna viitoare.

CUPA UEFA

16 jocuri - 12 victorii gazdele, 2 remize, 2 victorii ale oaspeților
49 de goluri marcate - 38 gazdele, 11 oaspeții

Bomba acestei faze a europenelor a explodat la Birmingham, unde Trabzonspor a obținut calificarea în fața celor de la Aston Villa, fiind a 3-a echipă din Turcia care elimină un team englez, după Fenerbahce (2-1 și 0-0 cu Manchester City, în C.C.E. ediția 1968-69) și Galatasaray (0-0 și 3-3 cu Manchester Utd, tot în C1, anul trecut)

Surprinzătoare este și calificarea danezilor din Odense în fața Kaiserslauternului. Dacă până la ediția 1990-91 palmaresul confruntărilor germano-daneze era favorabil primilor cu 14-0 (!!), în acești ultimi ani, Odense este a 4-a formație din Danemarca... "ucigașă" a unei echipe din Bundesliga.

Rapidul a cedat pentru a 3-a oară la o diferență de 5 goluri (1-6 cu OFK Beograd în 1968-69 și 0-5 cu Leeds în 1972-73), iar Lazio reușește pentru prima dată să ajungă în turul al III-lea.

Juventistul Fabrizio Ravanelli, 8 goluri marcate, este golgeterul Cupei UEFA.

Rezultate: **Odense** - Kaiserslautern 0-0; Cannes - **Admira Wacker** 2-4; **Eintracht Frankfurt** - Rapid 5-0; **Bayer Leverkusen** - Honved 5-0; **Ath. Bilbao** - Newcastle 1-0; Bordeaux - **Katowice** 1-1; Aston Villa - **Trabzonspor** 2-1; Marseille - **Sion** 3-1; **Real Madrid** - Dinamo Moscova 4-0; **Lazio** - Trelleborgs 1-0; **Parma** - A.I.K. Stockholm 2-0; **Borussia Dormund** - Slovan Bratislava 3-0; Tekstilcik - **F.C. Nantes** 1-2; **Coruña** - Tyrol 4-0; **Juventus** - Maritimo 2-1; **Napoli** - Boavista 2-1

Iată și programul sferturilor (22 noiembrie și 6 decembrie):

Bayer Leverkusen - Katowice; F.C. Nantes - F.C. Sion; Coruna - Borussia Dortmund; Odense - Real Madrid; Trabzonspor - Lazio; Juventus - Admira Wacker ; Eintracht Fr. - Napoli; Ath. Bilbao - Parma

■ **SANDU USUSAN**

VEST SPORT PRESS

HANDBAL

Deși sistemul divizionar este și așa diluat, prin disputarea a trei serii în Divizia B, Comitetul federal întrunit săptămâna trecută a pus în discuție mărirea numărului de divizionare A la 14 și disputarea turneelor play-off după încheierea sezonului, sistem asemănător baschetului. O optică ciudată, dacă ne gândim la valoarea scăzută a întrecerilor interne și la bugetele subțiri destinate echipelor de handbal, chiar în cadrul marilor cluburi. Sistemul de disputare poate fi modificat în fel și chip, atât timp cât nu avem nici jucători nici antrenori competitivi. Poate că cel mai nimerit lucru ar fi să se stimuleze antrenorii din cadrul cluburilor sportive școlare, principalii căutători și descoperitori de talente. Cât despre cei ce se ocupă de echipele divizionare, mulți dintre aceștia (unii de la echipe importante) lucrează încă după ureche, ceea ce este de neconceput astăzi. Rezultatele vorbesc de la sine ● Se tot discută pe marginea situației jucătoarelor Corina Ciolacu și Mirela Săndica, până în sezonul trecut legitimate la ILSA. Totul este foarte clar: cele două jucătoare sunt bune de joc pentru Rapid București, unde au fost transferate cu acte în regulă începând din această vară, tranzacția efectuându-se încă înaintea returului campionatului 1993-94 ● Divizia A masculin, etapa a 9-a: Univ. Craiova - Steaua 26-18, Minaur Baia Mare - "U" Cluj 33-23, Dinamo - Rapid Galați 34-26 (în devans), Poli Metalul Lugoj - Univ. Bacău 24-26, Moldosin Vaslui - Relonul Piatra Neamț19-14, Dacia Pitești - Tractorul Brașov 17-19. Dinamo este lider cu 23 puncte, urmată de Minaur, cu 22 puncte ● Divizia B masculin, etapa a 10-a: Minarul Cavnic - Metalul Hunedoara 27-20, Cildro Tr. Severin - Phoenix Baia Mare 29-13, Univ. Timișoara - CSM Reșița 24-18, Pandurii Tg. Jiu - Aris Arad 26-25, Comelf Bistrița - Vidiocolor Timișoara 22-21. Pe primul loc Aris cu 28 puncte, urmată de Univ. Timișoara, cu 25 puncte ● Feminin: Favorit Oradea - "U" Cluj 30-30, Poli AEM Timișoara - Blănuri Oradea 30-13, FZ Tricolor Arad - Textila Sebeș 29-22, Autonova Satu Mare - UTT Olimpia Timișoara 29-24, Remin deva - Nena Timișoara 20-20. Conduce în clasament AEM cu 25 puncte, urmată de FZ Arad cu 22 puncte.

RUGBY

În primul meci pe care l-a disputat în cadrul turneului britanic, echipa națională a fost întrecută de echipa Universității din Oxford cu 26-16. Punctele tricolorilor au fost înscrise de Oroian - eseu, Colceriu - drop, Ivanciuc - 2 lovituri de pedeapsă și o transformare. Astăzi, marți, România va juca la Cambridge, iar sâmbătă, meci test cu echipa Angliei, partidă la care ne gândim deja cu frică.

ȘAH

La Campionatele naționale pe echipe mixte, Timișoara a fost reprezentată doar de două echipe, AEM-CSS 1 și Medicina-Electromotor. Competiția a fost dominată de RAT București, care a câștigat trei titluri (absolut, masculin și feminin). La juniori, AEM-CSS 1 a reușit să-și adjudece titlul național (echipa formată din Corina Peptan, Mihai Grunberg și Alin Berescu), locul secund fiind ocupat de Medicina EMT (Irina Gaponenko, Ranko Szuhanek). Șahiștii de pe Bega au mai câștigat o medalie de bronz, prin echipa feminină Medicina-EMT (Marina Seremetriva, Gertunde Baumstark) ● Gloria Reșița a reușit să promoveze în primul eșalon. Participând alături de alte 34 de echipe la barajul de la Călimănești, echipa reșițeană s-a clasat a patra, urmând ca anul viitor să se întreacă cu cele mai bune echipe din țară. Dintre componenți s-au remarcat Corneliu Bușu, Petre Dodu, Valer Grozav, Ovidiu Ungur și juniorul Adrian Sârbu, eroul calificării, care a acumulat 7,5 puncte la acest baraj.

VEST SPORT PRESS

FRANK WILLIAMS & DAMON HILL, DOUĂ ZÂMBETE ÎN PLOAIE

Suzuka, Japonia. Etapa a 15-a a Formulei 1: Fuji Television Japanese Grand Prix Suzuka '94
50 de tururi de pistă, de 5,8 km lungime
Suzuka '93: 1. Senna (McLaren-Ford); 2. Prost (Williams-Renault); 3. Hakkinen (McLaren-Ford)

Cotat la bursa pariurilor de book-makerii londonezi cu 100 la 30 șanse de câștigare a titlului mondial, englezul Damon Hill s-a deplasat în Japonia cu un deficit de 5 puncte în fața fiderului Michael Schumacher și cu șanse reale doar la locul 2 la Suzuka. Ceea ce ar fi mărit diferența între cei doi înfometați după primul titlu mondial la 9 puncte în favoarea germanului, căruia și un loc 5 în cursa, să zicem câștigată de Hill duminică la Adelaide (Australia), i-ar fi fost suficient pentru a duce în Deutschland, la 25 de ani și 10 luni, primul titlu mondal în F1 al acestei țări. Și după cum au decurs antrenamentele oficiale de vineri și sâmbătă, cu Schumacher cu peste o jumătate de secundă mai rapid decât Hill, care nu izbutea nimic spectaculos, pe o ploaie torențială, se părea că totul va decurge conform calculelor hârtiei. Dar sâmbătă seara, Hill a primit un mic cadou din partea organizatorilor japonezi, un portelan, pe care, dacă-l păstrează, spuneau gazdele, i se vor împlini dorințele. Iar duminică dimineața, sesizând persistența ploii, staff-ul tehnic al lui Williams-Renault, în frunte cu boss-ul Frank Williams, a optat pentru o cursă cu o singură oprire la boxe, fericita tactică fiind principalul factor al victoriei lui Hill. Căci, într-adevăr, așa a fost: plecat al doilea la start, după Schumacher, respectiv înaintea lui Mansell, Frentzen, Herbert (nou la Beneton-Ford) și Irvine, Hill a realizat o excelentă cursă tactică, cu o singură oprire la boxe (9,2 sec), față de cele două ale germanului, și a câștigat al 9-lea GP din cele 33 ale carierei sale, cota sa la bursa pariurilor crescând la 11-10 șanse la titlu!

Cursa a debutat pe o ploaie teribilă, vizibilitatea fiind minimă iar riscul accidentelor, maxim. Primele 10 ture, plutonul a fost ghidat de o mașină de siguranță, iar următoarele 5, în care bolizii au fost eliberați, sub o ploaie tot mai insistentă, Schumacher distanțându-se în frunte, au consemnat multe ieșiri spectaculoase în decor, care au culminat cu cea a lui Brundle, McLaren-ul său rupându-i piciorul unui organizator, aflat lângă parapetul de pe marginea pistei. Steagul roșu a fost fluturat, cursa oprită, timpii înregistrați în primele 13 tururi luați în considerare, în vederea unui nou start, dat peste 30 minute, pe o ploaie domoală. A decis a doua intrare la boxe a germanului (7 sec), cu 10 tururi înaintea finalului, când acesta avea 2,018 secunde în fața lui Hill. Deși cu cauciucuri noi, Schumacher n-a putut "mânca" diferența de 14, 599 secunde în ultimele 9 tururi, Hill câștigând la mustață, cu un avans cumulat din cele două "reprize" ale cursei de nici 3 secunde și jumătate. A fost prima victorie "pe bune", obținută pe circuit, în acest sezon, de Hill în fața lui Schumacher, aceasta într-un moment al sezonului în care cele 10 puncte erau unica sa șansă de a... spera realist într-un finish triumfător, duminică la Adelaide.

La Suzuka, finalul a imortalizat zâmbetul ușor schițat de Frank Williams. În Australia vom învăța și zâmbetul său larg, sau ziua de 13 noiembrie '94 va rămâne în istoria F1 ca una în care liderul dal capo al fine al sezonului va smulge, cu o ultimă suflare, titlul suprem?

Se demarează de la Schumacher 1 - Hill 0. Ce finish!

SUZUKA '94: 1. DAMON HILL (GB&Williams-Renault) în 1h55:53.532; 2. Michael Schumacher (Ger&Beneton-Ford) la 3.365 sec.; 3. Jean Alesi (F&Ferrari) la 52.045 sec.; 4. Nigel Mansell (GB&Williams-Renault); 5. Eddie Irvine (Irl.N.&Jordan-Hart); 6. Karl-Heinz Frentezen (Ger&Sauber-Mercedes). 13 bolizi au încheiat cursa.

CLASAMENT GENERAL: 1. Schumacher 92p; 2. Hill 91p; 3. Berger (Aut&Ferrari) 35p; 4. Hakkinen (Fin&McLaren-Peugeot) 26p; 5. Alesi 23p; 6. Barrichello (Bra&Jordan-Hart) 16p.

CONSTRUCTORI: 1.Williams-Renault (GB&F) 108p; 2. Benetton-Ford (GB&It) 103p; 3. Ferrari (It) 64p; 4. McLaren-Peugeot (GB&F) 38p; 5. Jordan-Hart (Irl) 25p.

■ **MIHAI COMȘULEA**

P.S.: circuitul de la Adelaide străbate străzile orașului. Avantaj: Schumacher.

CIUGULIND DINTR-O SĂPTĂMÂNĂ

■ **TENIS. Rezistând celor 19 asi serviți de elvețianul Marc Rosset, ANDRE AGASSI a câștigat turneul de la Paris-Bercy și a urcat pe locul doi în clasamentul ATP. Scorul finalei a fost de 6-3, 6-3, 4-6, 7-5, acesta fiind al 5-lea turneu victorios pe '94 pentru texan care, vă reamintim, a triumfat și la Flushing Meadow.**

■ **CICLISM. La exact două săptămâni după ce a doborât recordul mondial al orei deținut, de la 2 septembrie, de Miguel Indurain, sâmbătă, elvețianul TONY ROMINGER, pe același velodrom acoperit din Bordeaux, în prezența a circa 2000 de spectatori, și-a corectat cu 1459 de metri recordul de 53,832 km/h (22 octombrie). "Șticheta" stă acum, deci, la 55, 291 km/h, lumea ciclismului îndreptându-se, se pare, în cea mai mare viteză spre performanța "minutul și kilometrul", saltul de peste 1 km al recordului orei, stabilit sâmbătă, arătându-ne, totodată, un Rominger în formă maximă.**

■ **BOX. Sâmbătă noaptea, la Las Vegas (Nevada), GEORGE FOREMAN (45 ani) și-a recucerit titlul mondial al greilor în versiunea WBA&IBF, pierdut în urmă cu 20 de ani la Mohammad Ali, învingându-l prin K.O., în repriza a 10-a, pe fostul campion, Michael Moorer, cu 21 de ani mai tânăr decât Foreman! Care a devenit, astfel, cel mai vârsnic campion mondial al greilor din istoria boxului profesionist, spre marea satisfacție și a preparatorului său, în vârstă de... 85 de ani! Iată și cecurile încasate de cei doi boxeri, indiferent de rezultatul meciului: Foreman - 8 milioane dolari, Moorer... 12 milioane dolari. Să tot pierzi!**

■ **RUGBY. Datorită unei accidentări la gleznă, căpitanul "leilor" englezi, WILL CARLING, este incert pentru meciul test Anglia - ROMÂNIA, de sâmbătă, de pe Twickenham (Londra).**

■ **FOTBAL. În Olanda, AJAX a egalat în fruntea clasamentului pe Roda JC Kerkrade, după un 4-1 cu Willem II Tilburg. Și Feyernoord a câștigat: 1-0 cu NEC Breda.**

În Franța, avansul lui FC NANTES a crescut la 8 puncte, după victoria cu 3-1 cu FC Metz și (doar) egalul realizat de Paris Saint-Germain la Martigues (1-1).

■ **Q.P.R.**

Sâmbătă, Timișoara, a avut un...

INTER - MILAN

SPORT vest

● Anul IV Nr. 45 (149) ● 15-21 Nov. '94
Apare marți ● 8 pagini ● 250 lei

■ MAGNET ■ MAGNET ■ MAGNET ■ MAGNET ■

GIGI BORUGĂ: "VACZI S-A DAT LA FUND"

S-a pierdut un punct, dar nu și CINSTEA

VOCEA PORUMBELULUI MUȘCAT

(nu iese fum fără zvon, nici după un sfert de oră!)

● Am întâlnit porumbei fericiți... Pe mine! M-am uitat în oglindă, după meciul CFR - Poli. Am fost fericit pentru că Timișoara a demonstrat, încă o dată, că poate merge pe cartea cinstei. Era și păcat, pentru acei ultimi 10.000 de druckeri ai Timișorei, să fie altfel. Deși, trebuie să recunosc, mi-era frică de un miș-maș. Asta doar până la pauză. Dar când i-am văzut pe Ghiță și Costică luându-se la caft, în drumul spre vestiare, mi-am zis: **"Ionică, se joacă într-adevăr pe bune!"** Bravo Poli! Dar, mai ales, bravo CFR! De ce mai ales? Pentru că e echipa mai mică, de la care - așa cum se uzitează în fotbalul românesc - se aștepta să fie mielu' jertfit. Dar CFR-ul și-a respectat măndria de club. De echipă! Și Poli și-a respectat numele și n-a făcut presiuni... Noroc că am scăpat de prim-secretari... Tocmai de aceea nu-l înțeleg pe nea Costică. Pentru ce atâtea insinuări înainte de meci? Pentru ce ieșirile din pauză și de după meci? Păi nu era vorba că mai important decât promovarea e formarea unei echipe care să joace fotbal, să facă spectacol, pentru... spectatori! Păi cei 10.000 din tribune ce erau? Și adevărul e, au văzut spectacol. Era mai bine să li se ofere un meci trucat? Și apoi CARACTERUL jucătorilor se formează și se dezvoltă numai în meciuri adevărate! Cum a fost cel de sâmbătă. Apropo. Mă întreb ce le zic antrenorii, la vestiare, jucătorilor înaintea unui meci aranjat? Costică, după meci, acuza presa de cele întâmplate. Noi, cel puțin, suntem mândri! S-a întâmplat un meci ADEVĂRAT! Și dacă presa are aici un merit, înseamnă că nu scriem degeaba! În definitiv, nu înțeleg de ce atâta tevatură și supărare în tabăra polițiștilor? Poli a făcut un egal în deplasare! Exact ca la Phoenix Baia Mare! Și când Poli va promova, tot nea Costică va putea spune mândru, în centrul orașului: **"Am promovat pe cinstite! Fără să ne dea CFR-ul meciul"** ● În ultimul număr al Vest Sportului anunțam că Poli și CFR-ul vor avea o conferință de presă comună, la "Bulevard". Joi cei de la Poli s-au răzgândit, așa că am avut două conferințe. Chestia asta l-a neliniștit pe un tip care m-a mușcat discret, într-un ziar local, de a trebuit să stau în picioare la meci. Același tip care vine să scrie la meciuri, de prin minutul 15! Și după aia citesc lunea, în foaia în care semnează, că CFR-ul, în meciul cu Bihoru', a atacat furibund în primul sfert de oră!?! Mă întreb cât o fi văzut tipu' din meciu' CFR-POLI, care a început cu două' de minute mai repede. Cred că a ajuns la pauză... Și nu-i singuru' exemplu! Am vrut să scriu de treaba asta, dar, deși redactoru' șef a aprobat, mi-am zis că n-are rost să-i fac rău. Deh, câștigă și el o pită. Și nu vroiam să se repete povestea cu boieru și sluga lui, Păcală. Și uite c-am fost fraier. Acum mă mușcă el. Nu înțeleg de ce continui să n-o ascult pe mama mea. Care mi-a spus încă de pe când eram în găoace: "Ferește-te de omu' roșa"

■ ION GOLUMBU

MIRCEA SECOȘAN RELANSEAZĂ CSM-ul?

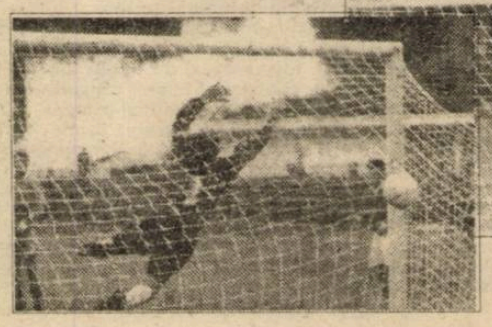

Școala de lovituri libere Cepoi
Două goluri, efectiv, la indigo

De fapt ce este un Antrenor bun...?

Clasificarea Antrenorilor reprezintă o continuă tentație a oamenilor de fotbal. Despre Antrenori se spune că sunt fie Buni, fie Valoroși, fie Originali, fie Temperamentali, fie Meseriași, fie Deștepți! Câte capete, atâtea păreri! Aprecierile sunt și subiective și schimbătoare! Elementul comun însă care unește aceste aprecieri îl constituie nevoia firească a publicului de-al descoperi pe **Antrenorul Bun!**

Dar, în fond, ce este un Antrenor bun?! Cu ce se măsoară "caratele" pe care el le are?! Prin ce se diferențiază el de Antrenorii despre care se spune că sunt Originali sau Temperamentali?

Antrenorul Bun, antrenorul de **valoare bună,** credem desigur împreună

PASE PE JOS

scrie Jackie Ionescu

cu dumneavoastră, că este doar **Antrenorul eficient! Antrenorul cu Rezultate finale!** Rezultate finale care înseamnă **Câștigarea de Campionate, Cupe, Promovări, Calificări în UEFA, Lansări de jucători valoroși!** Iar Antrenorul care obține în mod repetat asemenea performanțe este un **Antrenor Mare!** "Deștepții" și "Meseriașii" dacă n-au Rezultate majore și finale nu pot fi Buni!

Conform acestei scheme subiective, se poate aprecia, că, spre exemplu, **Halagian** este un Antrenor Bun pentru că a câștigat vreo 3-4 Campionate! Că **Mateianu** este Unic de Original, dar pentru că n-a câștigat nimic esențial, el nu e chiar de nivelul lui Halagian! Deși e de-o mie de ori mai original ca acesta! Că, mai departe, un antrenor ca **Bondrea,** este doar Eficient! Doar Bun! Poate chiar foarte Bun pentru că "are" 4-5 Promovări și 2-3 intrări în UEFA cu echipe mici, într-un interval extrem de scurt. Că **Jenei,** având cu Steaua 10 Cupe și Campionate, plus câteva "Continentale" este realmente Bun! Chiar Mare! dar Mare doar la Steaua! Că, apoi, **Cernăianu,** câștigând 3 Campionate și 2 Cupe, e Bun, în pofida senzației că nu le prea are pe Celelalte! Că, domnul, **Puiu Cosmoc,** despre care se spune că e inteligent, original, iscusit, șarmant și mare Meseriaș, din cauză că n-a punctat la Rezultate care Califică, rămâne doar așa cum se spune! Că, în sfârșit Acel antrenor, deștept, temperamental, citit și umblat, care a antrenat 15 echipe de Divizie, care a văzut cinci Mondiale, care el însuși a fost antrenor de Națională, care a scris enorm, care dă impresia că e Antrenor Mare și care poate chiar este așa ceva, fiindcă-n 40 de ani n-are nici o Cupă, nici-un Campionat, n-am spune că e atât de Bun ca și **Cârțu** de pildă care dintr-o singură încercare cu Craiova a tras un Campionat și-o Cupă!

Concluzia incertă, firește, e că un Antrenor Original, sau unul Deștept, sau unul Temperamental poate fi Bun, dar nu neapărat! El e Bun doar când Câștigă! în Fotbal ca și-n Război numai locul **Unu** contează! Înțelegem prin locul **Unu,** acel loc, care **Califică!** Locul ce realizează Saltul pe un Nivel superior! Asta pentru că-n Fotbal, Rezultatul Final se obține prin niște Calități "speciale"! Pe care "Originalul" sau "Temperamentalul" poate să nu le aibă! Omul e "original", e "rău-ambițios-furios-temperamental", dar n-are "Piesele" și "Mecanismele" Câștigătorului! N-are chiar "Bafta" Câștigătorului!

E foarte captivantă, disputa tinerilor Antrenori de astăzi pentru cota de Antrenor-Bun! Deși Presa îi bagă-n Față pe Unii, vom vedea abia peste câțiva ani care-s într-adevăr cei Buni! Până atunci Moldovan, Cârstea, Cârțu, Andone, Ion Marin, Dumitru, Domide, Dumitriu, Borugă, Zdrobiș, Ungureanu, Firițeanu, Donose, Tilihoi, Stănescu, Orac, Bălan, Pițurcă, Chihaia și mulți alții printre care și Hizo trebuie să **puncteze** la **Cupe-Campionate-Promovări-Calificări și Lansări!** Altfel, vor rămâne cu doar o frumoasă colecție de articole elogioase, dar... pur electorale...!

Bineînțeles că "problema" e așa... și-așa. Și-așa... și-așa! Când așa... când așa...

URECHEA CIULITĂ

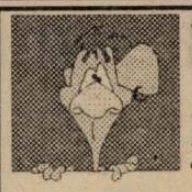

GHIȚĂ CHIMIUC, despre altercația cu Costică Rădulescu din pauza meciului CFR - Poli: **"Nea Costică m-a înjurat de mamă. E om în vârstă, nu trebuia să mă înjure. Mi-a mai spus că Politehnica a retrogradat din cauza mea. Eu cred că a căzut din cauza lui, pentru că el se întâlnea cu jucătorii în Parcul Central. Știe el mai multe despre asta..."**

COSTICĂ RĂDULESCU, către vestiarul CFR-ului, după meci: **"Rugați-vă să plec din Timișoara, că altfel în doi ani retrogradați!"**

S. GIURGIU, arbitrul partidei FC Arad - Paringul Lonea: **"Până la pauză nici nu am știut care sunt oaspeții și care sunt gazdele. I-am confundat fără să vreau."**

CĂLIN PĂLTINEAN, redactor la TVT '89: **"E clar că pe Poli îi ține Timofte, iar pe CFR Simcelescu.""**

G. STOICA, din conducerea Arsenalului Reșița, când Minerul Rovinari a egalat: **"Ne putem pregăti de Divizia C. Cum mai recuperăm -7 la adevăr?"**

O. NADIU, antrenor-jucător la Tricoul Roșu-Blănarul către tușierul A. Mercea, posesor al unui Trabant, la o semnalizare a acestuia: **"Măi Bandi îți bag Trabantul pe foc, că arde bine cartonul."**

CAMERA ASCUNSĂ A LUI FOTOFUCHS

UN POLIST (TRANDU) ÎN DISCUȚIE CU UN FOST POLIST (IVAN)

COMUNICAT DE LA FC CFR:
Joi, 17 noiembrie a.c., ora 14.30, la restaurantul "Bulevard" se va ține... obișnuita conferință de presă.

TOP ȘI ANTI TOP

ÎNTRE CEZAR...

1. CFR și POLI. Timișorenele au demonstrat că un derby local nu trebuie să fie neapărat o cacialma. Cinste lor!

2. GLORIA REȘIȚA. Băieții din Govândari au furnizat o plăcută surpriză la Petroșani și au posibilitatea, după etapa de mâine, să se apropie la 2 puncte de locul doi. Să fie un simplu foc de paie?

3. MARIUS CEPOI. Jucătorul reșițean și-a "găsit" ghetele și a făcut cel mai impresionant salt din istoria topului nostru, de 5663 de locuri! După hatt-trick-ul de sâmbătă, Marius a devenit golgeterul roș-negrilor!

4. VULTURII LUGOJ. Deși n-a învins decât la limită pe Unirea Alexandria, trupa lui Ilie Rotariu s-a instalat pe primul loc al clasamentului.

994. U.M.T. Alb-negrii au încasat 5 goluri la Deva. Asta după ce Vega a marcat 15 în celelalte 13 jocuri disputate!

2006. C.P.L. Probabil că Ionuț Popa și ai lui s-au simțit stânjeniți de faptul că i-am scos din top. Drept urmare, au încasat 6 goluri la penultima clasată.

8743. PORTARUL ROTARU. Supărat că arbitrul Arsa și-a permis să dicteze un penalty împotriva echipei sale, goalkeeperul Unirii Șofronea l-a lovit pe conducătorul jocului, acesta fiind nevoit să întrerupă jocul!

...ȘI MĂGAR

9587. ADRIAN PORUMBOIU. Venind din nordul îndepărtat, acest "fluieraș" și-a bătut joc de orașul Timișoara, încheind conturile la ora 12,20, în timp ce ora normală la care iau sfârșit partidele diviziei A, este 12,45.

Întrebarea care vine marți:

S-a hotărât oare dl. Mândru să atace, cu Gloria Reșița, locul doi?

REPLAY

Citind anunțurile publicitare prin care firmele străine, investitoare în România, oferă locuri de muncă, observăm condiția care se pune invariabil: vârsta solicitanților să fie sub 40, ba de multe ori chiar sub 35 de ani. Străinii nu se încurcă cu oameni la care - sociologii o spun - mentalitatea, concepțiile sunt dificil de recanalizat. Iar mulți dintre acești oameni se agață spontan - sincer, dacă vreți - de mentalitatea moștenită cu 5 ani în urmă. Iată, după 5 ani de la evenimentele care trebuiau să marcheze o cotitură în viața noastră socială, antrenorul lui Poli, își exprimă public părerea că CFR-ul nu ar trebui să facă probleme echipei sale, în derby-ul local. Și o afirmă, fără îndoială, sincer, într-un fel chiar cu bună credință, am putea spune. Citind declarația sa mă gândeam, ce mai scandal ar fi ieșit într-unul din fotbalurile din țările unde suveran este statul de drept și cel de... tranziție. Dar la noi, omul a spus ce-a spus cu o ingenuitate dezarmantă, alimentată fără îndoială de fărădelegea și dreptatea strâmbă care guvernează fotbalul autohton.

După derby, același antrenor se adresa presei cam așa: **"Din cauza voastră s-a jucat pe bune!"** Deși era un reproș (ca să folosim un eufemism), presa l-a receptat ca pe un compliment. Merci, nea Costică! Nea Costică era sincer și înainte și după meci. El dorea victoria echipei sale. O dorea aprig. Cu orice preț. Cu orice mijloace. Pentru binele orașului. Pentru binele orașului? Desigur! Timișorenii doresc o echipă în D.N. La ora actuală, desigur, această echipă poate fi, în primul rând, Poli, dacă judecăm după valoare. Desigur, și CFR-ul are ceva șanse la locul doi, care merge la baraj. Majoritatea timișorenilor dorește promovarea lui Poli. (Mai puțin pătimașii). Promovarea, dar nu oricum, ci pe valoare, pentru a nu se întoarce de unde a plecat. Vorba aia, ABBA. Pentru binele orașului, Poli trebuie să obțină promovarea cinstit. Are un culoar liber. Bihorul e la pământ, Corvinul își recâștigă echipa. Nea Costică se teme de Tractorul, care iarăși are o echipă în formare, talentată, e drept, dar foarte tânără, deci neexperimentată. Frica asta de Tractorul mi se pare aproape absurdă. Desigur, orice risc trebuie luat în calcul, dar de aici până la panică e o distanță mare.

Pentru cei 10.000 de spectatori prezenți sâmbătă la derby, pentru acești "ultimi mohicani" care mai vin la fotbal, acest meci a trebuit jucat corect. Pentru druckerii și jucătorii ceferiști, pentru un minim de orgoliu personal care trebuie respectat la fiecare om. Mă întreb dacă nea Costică ar fi fost sâmbătă antrenorul CFR-ului și i s-ar fi spus: **"Pentru binele orașului, dă meciul la Poli!"**, cum ar fi reacționat. De fapt, am și răspunsul și de aceea schițez de pe acum un zâmbet dezaprobator la gândul că, citind aceste rânduri, **azi, acum,** nea Costică va răspunde nesincer: **"Sigur că le-aș fi dat meciul".** Nici vorbă, la ambiția lui, la temperatura înaltă și la patima cu care trăiește fotbalul, nea Costică nu ar fi dat meciul. Și dacă joacă Păcălici, el vrea să învingă. Și-atunci?

De fapt, ecuația e simplă. Cei de la Poli și de la orice echipă vor să câștige meciuri și puncte cât mai multe, pentru că de-acolo iau bani, vor deci să câștige oricum. Firesc, nu? Spectatorii, pe de altă parte, vor să vadă spectacol, vor să vadă suspans, și nu meciuri și campionate dinainte jucate. Și pentru că fotbalul e un fenomen social, în strictă și directă dependență de Măria-Sa, Spectatorul, cei de la Poli și de la orice echipă trebuie să-i respecte Spectatorului dorința și trebuie să învingă cum îi place acestuia. Adică cinstit.

Că în această perioadă Spectatorul este desconsiderat, e o altă poveste, care nu mai poate dura. Nu se mai poate admite mult timp ca un arbitru, fie el și Porumboiu, care câștigă mult peste salariul mediu la un singur meci, să nu aibă pic de respect pentru cei din tribună, datorită cărora fotbalul poate exista, iar el poate câștiga. Este incalificabilă atitudinea acestui Porumboiu, care la DERBY-ul LOCAL, și-a permis să înceapă jocul cu 20(!!!) de minute mai devreme, să scurteze cu câte două-trei minute fiecare repriză (deși ar fi trebuit chiar să prelungească partida) și să țină o pauză de doar 5 minute. Sfidând 10.000 de oameni, plus cele două echipe (dintre care Poli alerga după golul victoriei), pentru a prinde avionul de unu și-un sfert.

Și-atunci când vă spuneam că o mână de oameni ("federali", conducători de cluburi, observatori și arbitri, nu toți desigur, dar mulți dintre ei, fir-ar ai naibii!) au confiscat fotbalul românesc pentru uzul personal, ați spus că am luat-o razna. Uite, la Suceava jucătorilor li se promit prime (sponsorul le promite), ei câștigă punctele dar nu și primele (**"vi le dăm acuși, avem mici greutăți"**), apoi după un chix afară, la scor, datorat și moralului scăzut, li se spune: **"Gata băieților! Asta-i rezultat? Mai aveți tupeul să cereți prime? Până nu... etc. etc."** Jucătorii se revoltă nu se prezintă la meciul de la Vâlcea, dar tot ei rămân cu buzele umflate. Sunt dați afară Horia, Cloșca și Crișan (capii revoltei, nu-i așa), iar ceilalți... **"Ca Horia o să pățiți!"** Iar domnul antrenor Silviu Stănescu declară angelic: **"Cum? Să plec de la Suceava? Unde? La Electroputere? Nici dacă mă cheamă Barcelona nu mă duc! Am început aici o treabă, etc. etc."** Parcă am mai auzit placa asta, pusă de domnul Stănescu, acu vreo doi ani, când era la Reșița, cu câteva săptămâni înainte de a-și face valiza. De bună voie și nesilit de nimeni.

Așadar, turcu' plătește. Pardon, jucătoru!

Hai să ne-ntoarcem la derby. În ediția 1990-91, Sampdoria a câștigat unicul titlu din istoria de 48 de ani a clubului, pierzând 3 puncte din 4 în fața... CONCITADINEI sale, Genoa. A fost învinsă de Genoa în etapa a 10-a, când avea un punct avans față de Juve, într-un meci considerat pe teren propriu (1-2), pierzând apoi încă un punct în retur, când avea un avans de 3 puncte față de Inter. Mai are rost să amintesc de Milan și Inter, de Juventus și Torino, de Roma și Lazio, de Barca și Espanol sau de Real și Atletico? Nu cred. Aceste meciuri sunt mai importante pentru suporteri, decât oricare altele. Ele pot aduce sau îndepărta druckerii de lângă echipa preferată, pentru bune etape de la derby, în funcție de rezultat. Problema care se pune la aceste meciuri nu este corectitudinea apărării șanselor cu asigurarea climatului de fair-play. CFR - Poli a fost un meci bun, bun. Și a fost, în general, fair-play. Ceferiștii, cu excepția lui Diaconescu, care merita un cartonaș roșu, au jucat în limitele regulamentului, fără agresivitate rău înțeleasă. La Poli, iritarea și încrâncenarea antrenorului față de acest meci, s-a transmis în parte pozitiv în teren (Varga cu o deosebită angajare la efort, Contescu un meci excelent, Macavei foarte exact și decis), dar a depășit granițele ambiției pure, degenerând în nesportivitate la Baban (intrare agresivă și periculoasă la portar) și Vlaicu (jignire a lui Boldor). Ia: incidentul dintre cei doi antrenori a fost provocat tot de nea Costică. Bineînțeles că la încărcătura psihică a partidei, partea adversă a ripostat, la fiecare din cele 3 cazuri. Și totuși, cum spuneam, partida nu a degenerat, fiind până la urmă un câștig, dacă ne gândim la PUBLIC.

Pe viitor important rămâne ca la derby-ul local (acesta sau, în viitor, poate altul) să se evite eliberarea nejustificată a energiilor pătimașe. În acest sens trebuie dirijate eforturile conducătorilor.

■ **Max**

P.S.: Poli va promova și fără cele două puncte pierdute sâmbătă. Are echipă prea bună pentru a nu reuși.

■ MAGNET ■
S.R.L.
General manager
RICHARD ANDRESS
vest SPORT

Str.Paris nr 2A
Timișoara
tel. 056/190656
Director onorific:
MARCEL TOLCEA
Redactor șef:
DUKI POPOVICI
Colectivul redacțional:
RADU SUCIU, SANDU USUSAN, OVIDIU PĂCURARIU, PETRU FUCHS, MIHAI COMȘULEA, SILVIU FLORESCU, MARIUS BREAZU DAN GÂRLEA.
Colaboratori permanenți:
BEBE GRIGORE, ȘTEFAN MARTON, DORU SUBA, GHIȚĂ OCHIȘOR, HORST SZEIBERT, BRANKO VUIN, PAUL BOCȘANU, FLORIN NEMEȘ, CĂLIN PĂLTINEAN.
Reporteri speciali:
IOAN-DORIN VOINEA, NELU SERE, LUCIAN GHEORGHIU, IONEL BOLOG
Tipar off-set:
MEDIAGRAF S.A.

OCHI ÎN OCHI

GIGI BORUGĂ: "Înainte de a fi adversari, fotbaliștii sunt în primul rând prieteni"

R: S-au disputat unsprezece etape de campionat. Ce ai realizat până acum?

G.B.: Am reușit să introduc un spirit de disciplină, o bună pregătire fizică, iar în ultimele două etape echipa stă mai bine așezată în teren. Am realizat nouă milioane de lei, două de la sponsori și șapte milioane de la Adrian Mateiaș, un fost sportiv, acum patronul unei firme.

R.: Ce nu ai reușit în această perioadă?

G.B.: Nu am reușit să organizez jocul în primele patru etape, neputând alinia întotdeauna cea mai bună

"Vaczi s-a dat la fund!"

echipă și rezultatele s-au văzut. Nu am reușit să-l conving pe dl. Pop că aș fi un bun președinte, dânsul fiind director sportiv. Nu am reușit să aducem trei jucători pe care îi aveam în vedere. Rezultatele au fosxt pe măsură. În ultimii patru ani, UTA a vândut douăzeci de jucători de valoare și nu a adus nici unul.

R.: Care sunt relațiile între conducere și tine?

G.B.: Îți răspund tot printr-o întrebare: care conducere? În afară de dl. Ioan Pop practic nu există conducere. Gheorghe Vaczi s-a dat la fund și sporadic ne mai ajută vreo doi sponsori. Când l-am transferat pe Aslău, am cedat doi jucători de divizia națională plus portarul Ionuț de la Salonta. Eu m-am opus, însă schimbul a fost făcut.

R.: Coraș a fost oprit să mai activeze ca jucător la UTA, iar Țârlea era pus pe lista de transferări, deci jucător liber. Să cred că lista a fost făcută peste capul tău?

G.B.: Coraș putea să mai joace în divizia națională, dar numai după o bună pregătire de iarnă, deoarece în vară a fost suspect de hepatită, nereușind să facă pregătirea dinaintea campionatului. Recunosc că eu l-am rugat să joace în acest tur de campionat. A fost o greșeală din partea mea. Mihai Țârlea a fost un jucător care a jucat bine patru etape, foarte slab cu F.C. Național. Lui Țârlea și lui Grad li s-a spus că nu li se va mai da nici un ban. Cu alte cuvinte trebuia să se ia capul la vreo doi jucători pe moment ca să se facă disciplină.

Am vorbit cu Grad și Țârlea, ei s-au prezentat la antrenamente cu toate că erau puși pe lista de transferări. Orice minune ține trei zile și cred că s-ar fi aplanat totul. Dar a venit acest schimb de jucători care a încurcat socotelile, chiar dacă mi l-am dorit pe Aslău, acesta fiind un jucător de perspectivă.

Nu-mi convin transferurile în (din) județul Arad, deoarece echipele mici vor să profite cât mai mult după noi. Un exemplu: portarul Ivan nu s-a mai prezentat la echipă! A fost sfătuit să facă memoriu la Federație să poată pleca de la U.T.A. Socotelile sunt greșite, luni îl voi suspenda pe doi ani pentru neprezentare la echipă.

"Pe Coraș eu l-am rugat să mai joace"

R.: Ce ați făcut în această perioadă de întrerupere a campionatului?

G.B.: Luni și marți am făcut antrenamente la Arad și după ce am rezolvat banii, ne-am dus trei zile la Băile Felix unde am pregătit jocul cu Baia Mare.

R.: Care este părerea ta vizavi de cazul Brașov - Galați, mai ales că sunt implicați doi foști jucători arădeni Gaica și Cornea?

G.B.: La Brașov jocul nu a fost "curat" și cum UTA a fost penalizată acum doi ani, aștept ca oamenii competenți să ia cel puțin aceleași măsuri împotriva celor două echipe. Am rămas surprins când s-a spus despre Gaica că este vânzător. Cu Gaica UTA a promovat și a terminat turul de campionat din ediția trecută în primele șase locuri. El de fapt a anunțat din timp conducerea despre tentativa de corupere, dar așa se întâmplă la noi, ești repede catalogat.

R.: Nu ți se pare curios că cei din Galați au apelat tocmai la Gaica?

G.B.: Nu! Din cauză că Gaica și Cornea au fost coechipieri și Galațiul s-a bazat pe "filiera" Cornea.

R.: În ultima vreme, fostul antrenor al echipei UTA, Ionuț Popa, este ținta ironiilor mai multora. Oare dacă tu vei fi înlocuit de la UTA se va proceda la fel?

G.B.: În primul rând eu n-am vrut să mai vin la UTA. După ce am promovat, nu am fost schimbat de nimeni, dar, din solidaritate față de Flavius Domide, am plecat singur și să știi că nu am vrut să mai revin niciodată, deoarece aici numai la antrenori li se ia gâtul. Curioasă declarația lui Ioan Hamza în legătură cu Ionuț Popa. El a uitat repede că Ionuț Popa a insistat să fie adus la UTA și să ajungă antrenor în divizia națională, cu alte cuvinte să fie cunoscut în fotbalul mare. Eu personal apreciez meritele atât ale lui Domide cât și ale lui Ionuț Popa care au făcut ceva pentru fotbalul arădean și nu pot să recunosc meritele altor oameni care numai bârfesc și când sunt puși la treabă nu realizează mai nimic.

Un adevărat antrenor este Negrilă, care atunci când Ungureanu a fost schimbat, el a refuzat să preia echipa, deoarece până atunci lucrase cu Ungureanu.

În cazul în care voi fi schimbat, plec cu conștiința împăcată că personal am făcut și fac tot ce-mi stă în putință, adică de toate.

Dar dacă tot voi fi schimbat ca antrenor, nu pot renunța la ideea de a fi președinte de club.

R.: Lunea trecută au fost văzuți la antrenamentul echipei UTA, jucătorii Gaica, Bojici și R. Nagy. Imediat s-a speculat ideea că cei trei ar dori să joace la UTA. De fapt ce a fost?

G.B.: Nici vorbă de așa ceva! Ei vin mereu la Arad și nu uităm că fotbalul este un sport, iar relațiile dintre fotbaliști sunt relații de prietenie, dar oamenii cu minți bolnave se gândesc numai la vânzări.

A consemnat

■ **OVIDIU PĂCURARIU**

FAȚA NEVĂZUTĂ A MECIULUI ROMÂNIA - SLOVACIA

■ De prin minutul 80, mai mult de jumătate dintre fotoreporterii aflați în spatele celor două porți au părăsit incinta. Aceasta din cauza gerului și a vântului care au făcut ca numeroase aparate foto să nu mai răspundă la comenzi.

■ În timpul meciului, polițiștii au operat cinci arestări. "Infractorii" au produs - datorită alcoolului consumat - dezordine la peluza și tribuna a II-a. În forță au intervenit organele de ordine și pentru împrăștierea unui grup masiv, care încerca să pătrundă pe stadion, fără bilet. Acesta costa 5000 lei.

■ Alcool, și nu în cantități reduse, au consumat și polițiștii din zona vestiarelor. De aici și numeroase conflicte cu ziariștii, înregistrate după meci. Pe polițiști, nu i-a "arestat" nimeni.

■ Fazani umpluți, curcani împănați, somoni, homari, caviar, picioare de broască, clești de raci, portocale, ananas și alte delicatesuri, bine stropite cu "White Horse" și "Ballantines", au ornat mesele din salonul de protocol al stadionului. În pauza meciului aici au intrat - pe baza unui tichet-invitație emis de FRF - pe lângă oficiali și un număr impresionant de buticari, aprozariști, într-un cuvânt, persoane fără nici o legătură cu fotbalul. Bineînțeles, că ziariștii nu au avut voie în salon, deși recomandările UEFA prevăd accesul presei. Nu pentru "minunățiile" de pe mese, dar pentru un ceai fierbinte ar fi optat orice ziarist.

■ Pentru prima dată, la un meci internațional a fost zărit ministrul culturii, Marin Sorescu. Tot pentru prima dată, a absentat domnișoara Beatrice Vornicu - una din miss-urile României - purtată prin toate zonele mondene, de către impresarul ei. S-a înregistrat - tot în premieră - absența din anturajul multimiliardarului Viorel Cataramă a superbului top-model, Adela Surugiu. Cum primul ministru și "aghiotantul" său Viorel Hrebenciuc nu au fost prezenți la meci, din "peisajul" tribunei VIP au dispărut și polițiștii tip "ninja", înarmați până în dinți, care stârneau groaza în spectatori.

■ **LUCIAN GHEORGHIU**

România - Slovacia: Minutul 91

■ Conferința de presă de după meci a "beneficiat" de o translatoare de toată pomina. "Traducerile" ei i-au amuzat copios pe ziariști, la un moment dat majoritatea celor de față distrându-se mai ceva ca la "Stan și Bran".

■ Josef Venglos, antrenorul Slovaciei, a declarat printre altele: **"Felicit echipa României, care a jucat bine și a confirmat postura de favorită a grupei. Le mulțumesc jucătorilor mei, pentru modul în care au abordat partida și îi felicit pentru că au făcut un joc mare. Meritam un egal. Golul al doilea al României a fost înscris dintr-o poziție clară de ofsaid."**

■ Anghel Iordănescu (a venit la conferință cu o întârziere de 20 de minute). **"Nu a fost ofsaid la golul doi. Eu nu am obiceiul să comentez arbitrajul niciodată. Când a plecat pasa, Hagi nu era în afară din joc. S-ar putea totuși să și greșesc. Ar fi fost nedrept ca acest meci să se termine la egalitate. Ar fi fost păcat de munca întregii echipe. Un egal ar fi întristat un stadion întreg, ar fi întristat o țară întreagă.**

Primul gol al oaspeților s-a datorat unei duble greșeli Lăcătuș - Belodedici. Echipa se afla în faza de construcție a atacului, Lăcătuș a greșit copilărește o pasă și i-a pus pe slovaci pe contraatac, iar Belo a fost extrem de ușor întors de către Dubovski, despre care se știa că face driblingul spre interior. Golul doi s-a datorat unei erori colective la fazele standart, fiecare jucător are un om de supravegheat. Golul l-a dat omul care trebuia ținut de Lăcătuș. Nu mai reține, probabil că am uitat să-i comunic înlocuitorului lui Lăcătuș să preia sarcinile acestuia de la fazele fixe.

L-am introdus pe Vlădoiu în teren, nu pentru că aș fi fost convins că putea înscrie vreo două goluri și că va rupe gura târgului. A fost o schimbare tactică, de trecere a timpului și i-am dat o șansă să se reabiliteze.

Articolele în care am fost atacat, apărute în Gazeta Sporturilor de sâmbătă se datorează faptului că nu am permis la trei redactori de la acest ziar, accesul în cantonamentul jucătorilor. Trebuie să știți că nu am făcut nici o discriminare, nu am dat informații în nici un ziar în mod preferențial, dar am hotărât ca la cantonament să nu vină ziariștii, pentru că discuțiile, interviurile, ar fi perturbat programul. Ceea ce a apărut în Gazetă, reprezintă o răzbunare, zău nu-i înțeleg pe acești oameni. Cred că le-ar fi convenit un rezultat negativ, ca să poată să mă lovească".

■ **L.G.**

ROMÂNIA - SLOVACIA 3-2: Popescu (6), Hagi (47), Prodan (81) - Dubovski (56), Chvila (80).

Înaintea celorlalte două meciuri ale grupei I, de miercuri, Polonia - Franța și Azerbaidjan - Israel, clasamentul grupei se prezintă astfel:

1. ROMÂNIA	3	2	1	0	6-2	7p.
2. Israel	2	1	1	0	4-3	4p.
3. Polonia	2	1	0	1	2-2	3p.
4. Franța	2	0	2	0	0-0	2p.
5. Slovacia	3	0	2	1	4-5	2p.
6. Azerbaidjan	2	0	0	2	0-40	0p.

Iată și meciurile derby ale zilei de miercuri: în primul rând Spania - Danemarca, în grupa a II-a, cu Schmeichel & Co., campioni en-titre ai Europei, dornici de revanșă, la un an de zile de la pierderea calificării la World Cup tocmai în fața... Spaniei; în gr. a IV-a, la Palermo: Italia - Croația; în gr. a V-a, Olanda - Cehia și Belarus - Norvegia; în gr. a VI-a, la Belfast, un duel nedorit, dictat însă de... politic, Irlanda de Nord - Irlanda; în gr. a VII-a: Albania - Germania, Bulgaria - Moldova și Georgia - Țara Galilor, iar în gr. a VIII-a, la Glasgow, Scoția - Rusia.

SĂPTĂMÂNA ACEASTA ÎN D.N.

Miercuri, 16 noiembrie, ora 14,00:

Rapid - "U" Cluj; UTA - F.C. Maramureș; Inter Sibiu - Steaua; Electroputere - F.C. Argeș; F.C. Național - Gloria Bistrița; Sportul Studențesc - Ceahlăul; F.C. Farul - F.C. Brașov; Petrolul - Dinamo; Oțelul - Universitatea Craiova.

Sâmbătă, 19 noiembrie, ora 14,00:

Gloria Bistrița - Ceahlăul; F.C. Argeș - F.C. Național; F.C. Maramureș - Electroputere; "U" Cluj - Inter Sibiu; Steaua - UTA; Petrolul - Sportul Studențesc; Dinamo - Oțelul; Universitatea Craiova - F.C. Farul; F.C. Brașov - Rapid.

SÂMBĂTĂ, TIMIȘOARA A VRUT UN... INTER-MILAN

S-A PIERDUT UN PUNCT, NU ȘI CAMPIONATUL

CEPOI I-A DAT TREI LUI... TREI

CSM REȘIȚA - PHOENIX BAIA MARE 3-0 (0-0)

Scăpionul Vatra Dornei nu l-a putut opri pe Cepoi, care a înscris toate punctele echipei sale. Foto: Ion Mihăilescu

Reșița: C. Toma - I. Mironaș, C. Arghiropol (Ioiu din min. 46), Gh. Ivanov, Gh. Ivanov II, Șt. Ivanov, Șt. Ivanov III, Șt. Ivanov IV, Șt. Ivanov V, Șt. Ivanov VI, Șt. Ivanov VII, Șt. Ivanov VIII, Șt. Ivanov IX, Șt. Ivanov X, Șt. Ivanov XI, Șt. Ivanov XII, Șt. Ivanov XIII, Șt. Ivanov XIV, Șt. Ivanov XV, Șt. Ivanov XVI, Șt. Ivanov XVII, Șt. Ivanov XVIII, Șt. Ivanov XIX, Șt. Ivanov XX, Șt. Ivanov XXI, Șt. Ivanov XXII, Șt. Ivanov XXIII, Șt. Ivanov XXIV, Șt. Ivanov XXV, Șt. Ivanov XXVI, Șt. Ivanov XXVII, Șt. Ivanov XXVIII, Șt. Ivanov XXIX, Șt. Ivanov XXX, Șt. Ivanov XXXI, Șt. Ivanov XXXII, Șt. Ivanov XXXIII, Șt. Ivanov XXXIV, Șt. Ivanov XXXV, Șt. Ivanov XXXVI, Șt. Ivanov XXXVII, Șt. Ivanov XXXVIII, Șt. Ivanov XXXIX, Șt. Ivanov XL, Șt. Ivanov XLI, Șt. Ivanov XLII, Șt. Ivanov XLIII, Șt. Ivanov XLIV, Șt. Ivanov XLV, Șt. Ivanov XLVI, Șt. Ivanov XLVII, Șt. Ivanov XLVIII, Șt. Ivanov XLIX, Șt. Ivanov L, Șt. Ivanov LI, Șt. Ivanov LII, Șt. Ivanov LIII, Șt. Ivanov LIV, Șt. Ivanov LV, Șt. Ivanov LVI, Șt. Ivanov LVII, Șt. Ivanov LVIII, Șt. Ivanov LIX, Șt. Ivanov LX, Șt. Ivanov LXI, Șt. Ivanov LXII, Șt. Ivanov LXIII, Șt. Ivanov LXIV, Șt. Ivanov LXV, Șt. Ivanov LXVI, Șt. Ivanov LXVII, Șt. Ivanov LXVIII, Șt. Ivanov LXIX, Șt. Ivanov LXX, Șt. Ivanov LXXI, Șt. Ivanov LXXII, Șt. Ivanov LXXIII, Șt. Ivanov LXXIV, Șt. Ivanov LXXV, Șt. Ivanov LXXVI, Șt. Ivanov LXXVII, Șt. Ivanov LXXVIII, Șt. Ivanov LXXIX, Șt. Ivanov LXXX, Șt. Ivanov LXXXI, Șt. Ivanov LXXXII, Șt. Ivanov LXXXIII, Șt. Ivanov LXXXIV, Șt. Ivanov LXXXV, Șt. Ivanov LXXXVI, Șt. Ivanov LXXXVII, Șt. Ivanov LXXXVIII, Șt. Ivanov LXXXIX, Șt. Ivanov XC, Șt. Ivanov XCI, Șt. Ivanov XCII, Șt. Ivanov XCIII, Șt. Ivanov XCIV, Șt. Ivanov XCV, Șt. Ivanov XCVI, Șt. Ivanov XCVII, Șt. Ivanov XCVIII, Șt. Ivanov XCIX, Șt. Ivanov C, Șt. Ivanov CI, Șt. Ivanov CII, Șt. Ivanov CIII, Șt. Ivanov CIV, Șt. Ivanov CV, Șt. Ivanov CVI, Șt. Ivanov CVII, Șt. Ivanov CVIII, Șt. Ivanov CIX, Șt. Ivanov CX, Șt. Ivanov CXI, Șt. Ivanov CXII, Șt. Ivanov CXIII, Șt. Ivanov CXIV, Șt. Ivanov CXV, Șt. Ivanov CXVI, Șt. Ivanov CXVII, Șt. Ivanov CXVIII, Șt. Ivanov CXIX, Șt. Ivanov CXX, Șt. Ivanov CXXI, Șt. Ivanov CXXII, Șt. Ivanov CXXIII, Șt. Ivanov CXXIV, Șt. Ivanov CXXV, Șt. Ivanov CXXVI, Șt. Ivanov CXXVII, Șt. Ivanov CXXVIII, Șt. Ivanov CXXIX, Șt. Ivanov CXXX, Șt. Ivanov CXXXI, Șt. Ivanov CXXXII, Șt. Ivanov CXXXIII, Șt. Ivanov CXXXIV, Șt. Ivanov CXXXV, Șt. Ivanov CXXXVI, Șt. Ivanov CXXXVII, Șt. Ivanov CXXXVIII, Șt. Ivanov CXXXIX, Șt. Ivanov CXL, Șt. Ivanov CXLI, Șt. Ivanov CXLII, Șt. Ivanov CXLIII, Șt. Ivanov CXLIV, Șt. Ivanov CXLV, Șt. Ivanov CXLVI, Șt. Ivanov CXLVII, Șt. Ivanov CXLVIII, Șt. Ivanov CXLIX, Șt. Ivanov CL, Șt. Ivanov CLI, Șt. Ivanov CLII, Șt. Ivanov CLIII, Șt. Ivanov CLIV, Șt. Ivanov CLV, Șt. Ivanov CLVI, Șt. Ivanov CLVII, Șt. Ivanov CLVIII, Șt. Ivanov CLIX, Șt. Ivanov CLX, Șt. Ivanov CLXI, Șt. Ivanov CLXII, Șt. Ivanov CLXIII, Șt. Ivanov CLXIV, Șt. Ivanov CLXV, Șt. Ivanov CLXVI, Șt. Ivanov CLXVII, Șt. Ivanov CLXVIII, Șt. Ivanov CLXIX, Șt. Ivanov CLXX, Șt. Ivanov CLXXI, Șt. Ivanov CLXXII, Șt. Ivanov CLXXIII, Șt. Ivanov CLXXIV, Șt. Ivanov CLXXV, Șt. Ivanov CLXXVI, Șt. Ivanov CLXXVII, Șt. Ivanov CLXXVIII, Șt. Ivanov CLXXIX, Șt. Ivanov CLXXX, Șt. Ivanov CLXXXI, Șt. Ivanov CLXXXII, Șt. Ivanov CLXXXIII, Șt. Ivanov CLXXXIV, Șt. Ivanov CLXXXV, Șt. Ivanov CLXXXVI, Șt. Ivanov CLXXXVII, Șt. Ivanov CLXXXVIII, Șt. Ivanov CLXXXIX, Șt. Ivanov CXC, Șt. Ivanov CXCI, Șt. Ivanov CXCII, Șt. Ivanov CXCIII, Șt. Ivanov CXCIV, Șt. Ivanov CXCV, Șt. Ivanov CXCVI, Șt. Ivanov CXCVII, Șt. Ivanov CXCVIII, Șt. Ivanov CXCIX, Șt. Ivanov CC, Șt. Ivanov CCI, Șt. Ivanov CCII, Șt. Ivanov CCIII, Șt. Ivanov CCIV, Șt. Ivanov CCV, Șt. Ivanov CCVI, Șt. Ivanov CCVII, Șt. Ivanov CCVIII, Șt. Ivanov CCIX, Șt. Ivanov CCX, Șt. Ivanov CCXI, Șt. Ivanov CCXII, Șt. Ivanov CCXIII, Șt. Ivanov CCXIV, Șt. Ivanov CCXV, Șt. Ivanov CCXVI, Șt. Ivanov CCXVII, Șt. Ivanov CCXVIII, Șt. Ivanov CCXIX, Șt. Ivanov CCXX, Șt. Ivanov CCXXI, Șt. Ivanov CCXXII, Șt. Ivanov CCXXIII, Șt. Ivanov CCXXIV, Șt. Ivanov CCXXV, Șt. Ivanov CCXXVI, Șt. Ivanov CCXXVII, Șt. Ivanov CCXXVIII, Șt. Ivanov CCXXIX, Șt. Ivanov CCXXX, Șt. Ivanov CCXXXI, Șt. Ivanov CCXXXII, Șt. Ivanov CCXXXIII, Șt. Ivanov CCXXXIV, Șt. Ivanov CCXXXV, Șt. Ivanov CCXXXVI, Șt. Ivanov CCXXXVII, Șt. Ivanov CCXXXVIII, Șt. Ivanov CCXXXIX, Șt. Ivanov CCXL, Șt. Ivanov CCXLI, Șt. Ivanov CCXLII, Șt. Ivanov CCXLIII, Șt. Ivanov CCXLIV, Șt. Ivanov CCXLV, Șt. Ivanov CCXLVI, Șt. Ivanov CCXLVII, Șt. Ivanov CCXLVIII, Șt. Ivanov CCXLIX, Șt. Ivanov CCL, Șt. Ivanov CCLI, Șt. Ivanov CCLII, Șt. Ivanov CCLIII, Șt. Ivanov CCLIV, Șt. Ivanov CCLV, Șt. Ivanov CCLVI, Șt. Ivanov CCLVII, Șt. Ivanov CCLVIII, Șt. Ivanov CCLIX, Șt. Ivanov CCLX, Șt. Ivanov CCLXI, Șt. Ivanov CCLXII, Șt. Ivanov CCLXIII, Șt. Ivanov CCLXIV, Șt. Ivanov CCLXV, Șt. Ivanov CCLXVI, Șt. Ivanov CCLXVII, Șt. Ivanov CCLXVIII, Șt. Ivanov CCLXIX, Șt. Ivanov CCLXX, Șt. Ivanov CCLXXI, Șt. Ivanov CCLXXII, Șt. Ivanov CCLXXIII, Șt. Ivanov CCLXXIV, Șt. Ivanov CCLXXV, Șt. Ivanov CCLXXVI, Șt. Ivanov CCLXXVII, Șt. Ivanov CCLXXVIII, Șt. Ivanov CCLXXIX, Șt. Ivanov CCLXXX, Șt. Ivanov CCLXXXI, Șt. Ivanov CCLXXXII, Șt. Ivanov CCLXXXIII, Șt. Ivanov CCLXXXIV, Șt. Ivanov CCLXXXV, Șt. Ivanov CCLXXXVI, Șt. Ivanov CCLXXXVII, Șt. Ivanov CCLXXXVIII, Șt. Ivanov CCLXXXIX, Șt. Ivanov CCXC, Șt. Ivanov CCXCI, Șt. Ivanov CCXCII, Șt. Ivanov CCXCIII, Șt. Ivanov CCXCIV, Șt. Ivanov CCXCV, Șt. Ivanov CCXCVI, Șt. Ivanov CCXCVII, Șt. Ivanov CCXCVIII, Șt. Ivanov CCXCIX, Șt. Ivanov CCC, Șt. Ivanov CCCI, Șt. Ivanov CCCII, Șt. Ivanov CCCIII, Șt. Ivanov CCCIV, Șt. Ivanov CCCV, Șt. Ivanov CCCVI, Șt. Ivanov CCCVII, Șt. Ivanov CCCVIII, Șt. Ivanov CCCIX, Șt. Ivanov CCCX, Șt. Ivanov CCCXI, Șt. Ivanov CCCXII, Șt. Ivanov CCCXIII, Șt. Ivanov CCCXIV, Șt. Ivanov CCCXV, Șt. Ivanov CCCXVI, Șt. Ivanov CCCXVII, Șt. Ivanov CCCXVIII, Șt. Ivanov CCCXIX, Șt. Ivanov CCCXX, Șt. Ivanov CCCXXI, Șt. Ivanov CCCXXII, Șt. Ivanov CCCXXIII, Șt. Ivanov CCCXXIV, Șt. Ivanov CCCXXV, Șt. Ivanov CCCXXVI, Șt. Ivanov CCCXXVII, Șt. Ivanov CCCXXVIII, Șt. Ivanov CCCXXIX, Șt. Ivanov CCCXXX, Șt. Ivanov CCCXXXI, Șt. Ivanov CCCXXXII, Șt. Ivanov CCCXXXIII, Șt. Ivanov CCCXXXIV, Șt. Ivanov CCCXXXV, Șt. Ivanov CCCXXXVI, Șt. Ivanov CCCXXXVII, Șt. Ivanov CCCXXXVIII, Șt. Ivanov CCCXXXIX, Șt. Ivanov CCCXL, Șt. Ivanov CCCXLI, Șt. Ivanov CCCXLII, Șt. Ivanov CCCXLIII, Șt. Ivanov CCCXLIV, Șt. Ivanov CCCXLV, Șt. Ivanov CCCXLVI, Șt. Ivanov CCCXLVII, Șt. Ivanov CCCXLVIII, Șt. Ivanov CCCXLIX, Șt. Ivanov CCCL, Șt. Ivanov CCCLI, Șt. Ivanov CCCLII, Șt. Ivanov CCCLIII, Șt. Ivanov CCCLIV, Șt. Ivanov CCCLV, Șt. Ivanov CCCLVI, Șt. Ivanov CCCLVII, Șt. Ivanov CCCLVIII, Șt. Ivanov CCCLIX, Șt. Ivanov CCCLX, Șt. Ivanov CCCLXI, Șt. Ivanov CCCLXII, Șt. Ivanov CCCLXIII, Șt. Ivanov CCCLXIV, Șt. Ivanov CCCLXV, Șt. Ivanov CCCLXVI, Șt. Ivanov CCCLXVII, Șt. Ivanov CCCLXVIII, Șt. Ivanov CCCLXIX, Șt. Ivanov CCCLXX, Șt. Ivanov CCCLXXI, Șt. Ivanov CCCLXXII, Șt. Ivanov CCCLXXIII, Șt. Ivanov CCCLXXIV, Șt. Ivanov CCCLXXV, Șt. Ivanov CCCLXXVI, Șt. Ivanov CCCLXXVII, Șt. Ivanov CCCLXXVIII, Șt. Ivanov CCCLXXIX, Șt. Ivanov CCCLXXX, Șt. Ivanov CCCLXXXI, Șt. Ivanov CCCLXXXII, Șt. Ivanov CCCLXXXIII, Șt. Ivanov CCCLXXXIV, Șt. Ivanov CCCLXXXV, Șt. Ivanov CCCLXXXVI, Șt. Ivanov CCCLXXXVII, Șt. Ivanov CCCLXXXVIII, Șt. Ivanov CCCLXXXIX, Șt. Ivanov CCCXC, Șt. Ivanov CCCXCI, Șt. Ivanov CCCXCII, Șt. Ivanov CCCXCIII, Șt. Ivanov CCCXCIV, Șt. Ivanov CCCXCV, Șt. Ivanov CCCXCVI, Șt. Ivanov CCCXCVII, Șt. Ivanov CCCXCVIII, Șt. Ivanov CCCXCIX, Șt. Ivanov CD, Șt. Ivanov CDI, Șt. Ivanov CDII, Șt. Ivanov CDIII, Șt. Ivanov CDIV, Șt. Ivanov CDV, Șt. Ivanov CDVI, Șt. Ivanov CDVII, Șt. Ivanov CDVIII, Șt. Ivanov CDIX, Șt. Ivanov CDX, Șt. Ivanov CDXI, Șt. Ivanov CDXII, Șt. Ivanov CDXIII, Șt. Ivanov CDXIV, Șt. Ivanov CDXV, Șt. Ivanov CDXVI, Șt. Ivanov CDXVII, Șt. Ivanov CDXVIII, Șt. Ivanov CDXIX, Șt. Ivanov CDXX, Șt. Ivanov CDXXI, Șt. Ivanov CDXXII, Șt. Ivanov CDXXIII, Șt. Ivanov CDXXIV, Șt. Ivanov CDXXV, Șt. Ivanov CDXXVI, Șt. Ivanov CDXXVII, Șt. Ivanov CDXXVIII, Șt. Ivanov CDXXIX, Șt. Ivanov CDXXX, Șt. Ivanov CDXXXI, Șt. Ivanov CDXXXII, Șt. Ivanov CDXXXIII, Șt. Ivanov CDXXXIV, Șt. Ivanov CDXXXV, Șt. Ivanov CDXXXVI, Șt. Ivanov CDXXXVII, Șt. Ivanov CDXXXVIII, Șt. Ivanov CDXXXIX, Șt. Ivanov CDXL, Șt. Ivanov CDXLI, Șt. Ivanov CDXLII, Șt. Ivanov CDXLIII, Șt. Ivanov CDXLIV, Șt. Ivanov CDXLV, Șt. Ivanov CDXLVI, Șt. Ivanov CDXLVII, Șt. Ivanov CDXLVIII, Șt. Ivanov CDXLIX, Șt. Ivanov CDL, Șt. Ivanov CDLI, Șt. Ivanov CDLII, Șt. Ivanov CDLIII, Șt. Ivanov CDLIV, Șt. Ivanov CDLV, Șt. Ivanov CDLVI, Șt. Ivanov CDLVII, Șt. Ivanov CDLVIII, Șt. Ivanov CDLIX, Șt. Ivanov CDLX, Șt. Ivanov CDLXI, Șt. Ivanov CDLXII, Șt. Ivanov CDLXIII, Șt. Ivanov CDLXIV, Șt. Ivanov CDLXV, Șt. Ivanov CDLXVI, Șt. Ivanov CDLXVII, Șt. Ivanov CDLXVIII, Șt. Ivanov CDLXIX, Șt. Ivanov CDLXX, Șt. Ivanov CDLXXI, Șt. Ivanov CDLXXII, Șt. Ivanov CDLXXIII, Șt. Ivanov CDLXXIV, Șt. Ivanov CDLXXV, Șt. Ivanov CDLXXVI, Șt. Ivanov CDLXXVII, Șt. Ivanov CDLXXVIII, Șt. Ivanov CDLXXIX, Șt. Ivanov CDLXXX, Șt. Ivanov CDLXXXI, Șt. Ivanov CDLXXXII, Șt. Ivanov CDLXXXIII, Șt. Ivanov CDLXXXIV, Șt. Ivanov CDLXXXV, Șt. Ivanov CDLXXXVI, Șt. Ivanov CDLXXXVII, Șt. Ivanov CDLXXXVIII, Șt. Ivanov CDLXXXIX, Șt. Ivanov CDXC, Șt. Ivanov CDXCI, Șt. Ivanov CDXCII, Șt. Ivanov CDXCIII, Șt. Ivanov CDXCIV, Șt. Ivanov CDXCV, Șt. Ivanov CDXCVI, Șt. Ivanov CDXCVII, Șt. Ivanov CDXCVIII, Șt. Ivanov CDXCIX, Șt. Ivanov D, Șt. Ivanov DI, Șt. Ivanov DII, Șt. Ivanov DIII, Șt. Ivanov DIV, Șt. Ivanov DV, Șt. Ivanov DVI, Șt. Ivanov DVII, Șt. Ivanov DVIII, Șt. Ivanov DIX, Șt. Ivanov DX, Șt. Ivanov DXI, Șt. Ivanov DXII, Șt. Ivanov DXIII, Șt. Ivanov DXIV, Șt. Ivanov DXV, Șt. Ivanov DXVI, Șt. Ivanov DXVII, Șt. Ivanov DXVIII, Șt. Ivanov DXIX, Șt. Ivanov DXX, Șt. Ivanov DXXI, Șt. Ivanov DXXII, Șt. Ivanov DXXIII, Șt. Ivanov DXXIV, Șt. Ivanov DXXV, Șt. Ivanov DXXVI, Șt. Ivanov DXXVII, Șt. Ivanov DXXVIII, Șt. Ivanov DXXIX, Șt. Ivanov DXXX, Șt. Ivanov DXXXI, Șt. Ivanov DXXXII, Șt. Ivanov DXXXIII, Șt. Ivanov DXXXIV, Șt. Ivanov DXXXV, Șt. Ivanov DXXXVI, Șt. Ivanov DXXXVII, Șt. Ivanov DXXXVIII, Șt. Ivanov DXXXIX, Șt. Ivanov DXL, Șt. Ivanov DXLI, Șt. Ivanov DXLII, Șt. Ivanov DXLIII, Șt. Ivanov DXLIV, Șt. Ivanov DXLV, Șt. Ivanov DXLVI, Șt. Ivanov DXLVII, Șt. Ivanov DXLVIII, Șt. Ivanov DXLIX, Șt. Ivanov DL, Șt. Ivanov DLI, Șt. Ivanov DLII, Șt. Ivanov DLIII, Șt. Ivanov DLIV, Șt. Ivanov DLV, Șt. Ivanov DLVI, Șt. Ivanov DLVII, Șt. Ivanov DLVIII, Șt. Ivanov DLIX, Șt. Ivanov DLX, Șt. Ivanov DLXI, Șt. Ivanov DLXII, Șt. Ivanov DLXIII, Șt. Ivanov DLXIV, Șt. Ivanov DLXV, Șt. Ivanov DLXVI, Șt. Ivanov DLXVII, Șt. Ivanov DLXVIII, Șt. Ivanov DLXIX, Șt. Ivanov DLXX, Șt. Ivanov DLXXI, Șt. Ivanov DLXXII, Șt. Ivanov DLXXIII, Șt. Ivanov DLXXIV, Șt. Ivanov DLXXV, Șt. Ivanov DLXXVI, Șt. Ivanov DLXXVII, Șt. Ivanov DLXXVIII, Șt. Ivanov DLXXIX, Șt. Ivanov DLXXX, Șt. Ivanov DLXXXI, Șt. Ivanov DLXXXII, Șt. Ivanov DLXXXIII, Șt. Ivanov DLXXXIV, Șt. Ivanov DLXXXV, Șt. Ivanov DLXXXVI, Șt. Ivanov DLXXXVII, Șt. Ivanov DLXXXVIII, Șt. Ivanov DLXXXIX, Șt. Ivanov DXC, Șt. Ivanov DXCI, Șt. Ivanov DXCII, Șt. Ivanov DXCIII, Șt. Ivanov DXCIV, Șt. Ivanov DXCV, Șt. Ivanov DXCVI, Șt. Ivanov DXCVII, Șt. Ivanov DXCVIII, Șt. Ivanov DXCIX, Șt. Ivanov DC, Șt. Ivanov DCI, Șt. Ivanov DCII, Șt. Ivanov DCIII, Șt. Ivanov DCIV, Șt. Ivanov DCV, Șt. Ivanov DCVI, Șt. Ivanov DCVII, Șt. Ivanov DCVIII, Șt. Ivanov DCIX, Șt. Ivanov DCX, Șt. Ivanov DCXI, Șt. Ivanov DCXII, Șt. Ivanov DCXIII, Șt. Ivanov DCXIV, Șt. Ivanov DCXV, Șt. Ivanov DCXVI, Șt. Ivanov DCXVII, Șt. Ivanov DCXVIII, Șt. Ivanov DCXIX, Șt. Ivanov DCXX, Șt. Ivanov DCXXI, Șt. Ivanov DCXXII, Șt. Ivanov DCXXIII, Șt. Ivanov DCXXIV, Șt. Ivanov DCXXV, Șt. Ivanov DCXXVI, Șt. Ivanov DCXXVII, Șt. Ivanov DCXXVIII, Șt. Ivanov DCXXIX, Șt. Ivanov DCXXX, Șt. Ivanov DCXXXI, Șt. Ivanov DCXXXII, Șt. Ivanov DCXXXIII, Șt. Ivanov DCXXXIV, Șt. Ivanov DCXXXV, Șt. Ivanov DCXXXVI, Șt. Ivanov DCXXXVII, Șt. Ivanov DCXXXVIII, Șt. Ivanov DCXXXIX, Șt. Ivanov DCXL, Șt. Ivanov DCXLI, Șt. Ivanov DCXLII, Șt. Ivanov DCXLIII, Șt. Ivanov DCXLIV, Șt. Ivanov DCXLV, Șt. Ivanov DCXLVI, Șt. Ivanov DCXLVII, Șt. Ivanov DCXLVIII, Șt. Ivanov DCXLIX, Șt. Ivanov DCL, Șt. Ivanov DCLI, Șt. Ivanov DCLII, Șt. Ivanov DCLIII, Șt. Ivanov DCLIV, Șt. Ivanov DCLV, Șt. Ivanov DCLVI, Șt. Ivanov DCLVII, Șt. Ivanov DCLVIII, Șt. Ivanov DCLIX, Șt. Ivanov DCLX, Șt. Ivanov DCLXI, Șt. Ivanov DCLXII, Șt. Ivanov DCLXIII, Șt. Ivanov DCLXIV, Șt. Ivanov DCLXV, Șt. Ivanov DCLXVI, Șt. Ivanov DCLXVII, Șt. Ivanov DCLXVIII, Șt. Ivanov DCLXIX, Șt. Ivanov DCLXX, Șt. Ivanov DCLXXI, Șt. Ivanov DCLXXII, Șt. Ivanov DCLXXIII, Șt. Ivanov DCLXXIV, Șt. Ivanov DCLXXV, Șt. Ivanov DCLXXVI, Șt. Ivanov DCLXXVII, Șt. Ivanov DCLXXVIII, Șt. Ivanov DCLXXIX, Șt. Ivanov DCLXXX, Șt. Ivanov DCLXXXI, Șt. Ivanov DCLXXXII, Șt. Ivanov DCLXXXIII, Șt. Ivanov DCLXXXIV, Șt. Ivanov DCLXXXV, Șt. Ivanov DCLXXXVI, Șt. Ivanov DCLXXXVII, Șt. Ivanov DCLXXXVIII, Șt. Ivanov DCLXXXIX, Șt. Ivanov DCXC, Șt. Ivanov DCXCI, Șt. Ivanov DCXCII, Șt. Ivanov DCXCIII, Șt. Ivanov DCXCIV, Șt. Ivanov DCXCV, Șt. Ivanov DCXCVI, Șt. Ivanov DCXCVII, Șt. Ivanov DCXCVIII, Șt. Ivanov DCXCIX, Șt. Ivanov DCC, Șt. Ivanov DCCI, Șt. Ivanov DCCII, Șt. Ivanov DCCIII, Șt. Ivanov DCCIV, Șt. Ivanov DCCV, Șt. Ivanov DCCVI, Șt. Ivanov DCCVII, Șt. Ivanov DCCVIII, Șt. Ivanov DCCIX, Șt. Ivanov DCCX, Șt. Ivanov DCCXI, Șt. Ivanov DCCXII, Șt. Ivanov DCCXIII, Șt. Ivanov DCCXIV, Șt. Ivanov DCCXV, Șt. Ivanov DCCXVI, Șt. Ivanov DCCXVII, Șt. Ivanov DCCXVIII, Șt. Ivanov DCCXIX, Șt. Ivanov DCCXX, Șt. Ivanov DCCXXI, Șt. Ivanov DCCXXII, Șt. Ivanov DCCXXIII, Șt. Ivanov DCCXXIV, Șt. Ivanov DCCXXV, Șt. Ivanov DCCXXVI, Șt. Ivanov DCCXXVII, Șt. Ivanov DCCXXVIII, Șt. Ivanov DCCXXIX, Șt. Ivanov DCCXXX, Șt. Ivanov DCCXXXI, Șt. Ivanov DCCXXXII, Șt. Ivanov DCCXXXIII, Șt. Ivanov DCCXXXIV, Șt. Ivanov DCCXXXV, Șt. Ivanov DCCXXXVI, Șt. Ivanov DCCXXXVII, Șt. Ivanov DCCXXXVIII, Șt. Ivanov DCCXXXIX, Șt. Ivanov DCCXL, Șt. Ivanov DCCXLI, Șt. Ivanov DCCXLII, Șt. Ivanov DCCXLIII, Șt. Ivanov DCCXLIV, Șt. Ivanov DCCXLV, Șt. Ivanov DCCXLVI, Șt. Ivanov DCCXLVII, Șt. Ivanov DCCXLVIII, Șt. Ivanov DCCXLIX, Șt. Ivanov DCCL, Șt. Ivanov DCCLI, Șt. Ivanov DCCLII, Șt. Ivanov DCCLIII, Șt. Ivanov DCCLIV, Șt. Ivanov DCCLV, Șt. Ivanov DCCLVI, Șt. Ivanov DCCLVII, Șt. Ivanov DCCLVIII, Șt. Ivanov DCCLIX, Șt. Ivanov DCCLX, Șt. Ivanov DCCLXI, Șt. Ivanov DCCLXII, Șt. Ivanov DCCLXIII, Șt. Ivanov DCCLXIV, Șt. Ivanov DCCLXV, Șt. Ivanov DCCLXVI, Șt. Ivanov DCCLXVII, Șt. Ivanov DCCLXVIII, Șt. Ivanov DCCLXIX, Șt. Ivanov DCCLXX, Șt. Ivanov DCCLXXI, Șt. Ivanov DCCLXXII, Șt. Ivanov DCCLXXIII, Șt. Ivanov DCCLXXIV, Șt. Ivanov DCCLXXV, Șt. Ivanov DCCLXXVI, Șt. Ivanov DCCLXXVII, Șt. Ivanov DCCLXXVIII, Șt. Ivanov DCCLXXIX, Șt. Ivanov DCCLXXX, Șt. Ivanov DCCLXXXI, Șt. Ivanov DCCLXXXII, Șt. Ivanov DCCLXXXIII, Șt. Ivanov DCCLXXXIV, Șt. Ivanov DCCLXXXV, Șt. Ivanov DCCLXXXVI, Șt. Ivanov DCCLXXXVII, Șt. Ivanov DCCLXXXVIII, Șt. Ivanov DCCLXXXIX, Șt. Ivanov DCCXC, Șt. Ivanov DCCXCI, Șt. Ivanov DCCXCII, Șt. Ivanov DCCXCIII, Șt. Ivanov DCCXCIV, Șt. Ivanov DCCXCV, Șt. Ivanov DCCXCVI, Șt. Ivanov DCCXCVII, Șt. Ivanov DCCXCVIII, Șt. Ivanov DCCXCIX, Șt. Ivanov DCCC, Șt. Ivanov DCCCI, Șt. Ivanov DCCCII, Șt. Ivanov DCCCIII, Șt. Ivanov DCCCIV, Șt. Ivanov DCCCV, Șt. Ivanov DCCCVI, Șt. Ivanov DCCCVII, Șt. Ivanov DCCCVIII, Șt. Ivanov DCCCIX, Șt. Ivanov DCCCX, Șt. Ivanov DCCCXI, Șt. Ivanov DCCCXII, Șt. Ivanov DCCCXIII, Șt. Ivanov DCCCXIV, Șt. Ivanov DCCCXV, Șt. Ivanov DCCCXVI, Șt. Ivanov DCCCXVII, Șt. Ivanov DCCCXVIII, Șt. Ivanov DCCCXIX, Șt. Ivanov DCCCXX, Șt. Ivanov DCCCXXI, Șt. Ivanov DCCCXXII, Șt. Ivanov DCCCXXIII, Șt. Ivanov DCCCXXIV, Șt. Ivanov DCCCXXV, Șt. Ivanov DCCCXXVI, Șt. Ivanov DCCCXXVII, Șt. Ivanov DCCCXXVIII, Șt. Ivanov DCCCXXIX, Șt. Ivanov DCCCXXX, Șt. Ivanov DCCCXXXI, Șt. Ivanov DCCCXXXII, Șt. Ivanov DCCCXXXIII, Șt. Ivanov DCCCXXXIV, Șt. Ivanov DCCCXXXV, Șt. Ivanov DCCCXXXVI, Șt. Ivanov DCCCXXXVII, Șt. Ivanov DCCCXXXVIII, Șt. Ivanov DCCCXXXIX, Șt. Ivanov DCCCXL, Șt. Ivanov DCCCXLI, Șt. Ivanov DCCCXLII, Șt. Ivanov DCCCXLIII, Șt. Ivanov DCCCXLIV, Șt. Ivanov DCCCXLV, Șt. Ivanov DCCCXLVI, Șt. Ivanov DCCCXLVII, Șt. Ivanov DCCCXLVIII, Șt. Ivanov DCCCXLIX, Șt. Ivanov DCCCL, Șt. Ivanov DCCCLI, Șt. Ivanov DCCCLII, Șt. Ivanov DCCCLIII, Șt. Ivanov DCCCLIV, Șt. Ivanov DCCCLV, Șt. Ivanov DCCCLVI, Șt. Ivanov DCCCLVII, Șt. Ivanov DCCCLVIII, Șt. Ivanov DCCCLIX, Șt. Ivanov DCCCLX, Șt. Ivanov DCCCLXI, Șt. Ivanov DCCCLXII, Șt. Ivanov DCCCLXIII, Șt. Ivanov DCCCLXIV, Șt. Ivanov DCCCLXV, Șt. Ivanov DCCCLXVI, Șt. Ivanov DCCCLXVII, Șt. Ivanov DCCCLXVIII, Șt. Ivanov DCCCLXIX, Șt. Ivanov DCCCLXX, Șt. Ivanov DCCCLXXI, Șt. Ivanov DCCCLXXII, Șt. Ivanov DCCCLXXIII, Șt. Ivanov DCCCLXXIV, Șt. Ivanov DCCCLXXV, Șt. Ivanov DCCCLXXVI, Șt. Ivanov DCCCLXXVII, Șt. Ivanov DCCCLXXVIII, Șt. Ivanov DCCCLXXIX, Șt. Ivanov DCCCLXXX, Șt. Ivanov DCCCLXXXI, Șt. Ivanov DCCCLXXXII, Șt. Ivanov DCCCLXXXIII, Șt. Ivanov DCCCLXXXIV, Șt. Ivanov DCCCLXXXV, Șt. Ivanov DCCCLXXXVI, Șt. Ivanov DCCCLXXXVII, Șt. Ivanov DCCCLXXXVIII, Șt. Ivanov DCCCLXXXIX, Șt. Ivanov DCCCXC, Șt. Ivanov DCCCXCI, Șt. Ivanov DCCCXCII, Șt. Ivanov DCCCXCIII, Șt. Ivanov DCCCXCIV, Șt. Ivanov DCCCXCV, Șt. Ivanov DCCCXCVI, Șt. Ivanov DCCCXCVII, Șt. Ivanov DCCCXCVIII, Șt. Ivanov DCCCXCIX, Șt. Ivanov CM, Șt. Ivanov CMI, Șt. Ivanov CMII, Șt. Ivanov CMIII, Șt. Ivanov CMIV, Șt. Ivanov CMV, Șt. Ivanov CMVI, Șt. Ivanov CMVII, Șt. Ivanov CMVIII, Șt. Ivanov CMIX, Șt. Ivanov CMX, Șt. Ivanov CMXI, Șt. Ivanov CMXII, Șt. Ivanov CMXIII, Șt. Ivanov CMXIV, Șt. Ivanov CMXV, Șt. Ivanov CMXVI, Șt. Ivanov CMXVII, Șt. Ivanov CMXVIII, Șt. Ivanov CMXIX, Șt. Ivanov CMXX, Șt. Ivanov CMXXI, Șt. Ivanov CMXXII, Șt. Ivanov CMXXIII, Șt. Ivanov CMXXIV, Șt. Ivanov CMXXV, Șt. Ivanov CMXXVI, Șt. Ivanov CMXXVII, Șt. Ivanov CMXXVIII, Șt. Ivanov CMXXIX, Șt. Ivanov CMXXX, Șt. Ivanov CMXXXI, Șt. Ivanov CMXXXII, Șt. Ivanov CMXXXIII, Șt. Ivanov CMXXXIV, Șt. Ivanov CMXXXV, Șt. Ivanov CMXXXVI, Șt. Ivanov CMXXXVII, Șt. Ivanov CMXXXVIII, Șt. Ivanov CMXXXIX, Șt. Ivanov CMXL, Șt. Ivanov CMXLI, Șt. Ivanov CMXLII, Șt. Ivanov CMXLIII, Șt. Ivanov CMXLIV, Șt. Ivanov CMXLV, Șt. Ivanov CMXLVI, Șt. Ivanov CMXLVII, Șt. Ivanov CMXLVIII, Șt. Ivanov CMXLIX, Șt. Ivanov CML, Șt. Ivanov CMLI, Șt. Ivanov CMLII, Șt. Ivanov CMLIII, Șt. Ivanov CMLIV, Șt. Ivanov CMLV, Șt. Ivanov CMLVI, Șt. Ivanov CMLVII, Șt. Ivanov CMLVIII, Șt. Ivanov CMLIX, Șt. Ivanov CMLX, Șt. Ivanov CMLXI, Șt. Ivanov CMLXII, Șt. Ivanov CMLXIII, Șt. Ivanov CMLXIV, Șt. Ivanov CMLXV, Șt. Ivanov CMLXVI, Șt. Ivanov CMLXVII, Șt. Ivanov CMLXVIII, Șt. Ivanov CMLXIX, Șt. Ivanov CMLXX, Șt. Ivanov CMLXXI, Șt. Ivanov CMLXXII, Șt. Ivanov CMLXXIII, Șt. Ivanov CMLXXIV, Șt. Ivanov CMLXXV, Șt. Ivanov CMLXXVI, Șt. Ivanov CMLXXVII, Șt. Ivanov CMLXXVIII, Șt. Ivanov CMLXXIX, Șt. Ivanov CMLXXX, Șt. Ivanov CMLXXXI, Șt. Ivanov CMLXXXII, Șt. Ivanov CMLXXXIII, Șt. Ivanov CMLXXXIV, Șt. Ivanov CMLXXXV, Șt. Ivanov CMLXXXVI, Șt. Ivanov CMLXXXVII, Șt. Ivanov CMLXXXVIII, Șt. Ivanov CMLXXXIX, Șt. Ivanov CMXC, Șt. Ivanov CMXCI, Șt. Ivanov CMXCII, Șt. Ivanov CMXCIII, Șt. Ivanov CMXCIV, Șt. Ivanov CMXCV, Șt. Ivanov CMXCVI, Șt. Ivanov CMXCVII, Șt. Ivanov CMXCVIII, Șt. Ivanov CMXCIX, Șt. Ivanov CM, Șt. Ivanov CMI, Șt. Ivanov CMII, Șt. Ivanov CMIII, Șt. Ivanov CMIV, Șt. Ivanov CMV, Șt. Ivanov CMVI, Șt. Ivanov CMVII, Șt. Ivanov CMVI

Nu-i vestiaru' seif de bancă...

■ A apărut o nouă modă în fotbalul românesc. Ca președinții de cluburi să facă și pe antrenorii la echipele lor! După ce Ion Velea a dat tonul la Electroputere Craiova, obiceiul a fost îmbrățișat și de Emanoil Gherghel, de la F.C. Arad. În repriza secundă a meciului cu Parângul Lonea, "Ghighi" a stat în spatele porții oaspeților, dând sfaturi jucătorilor arădeni. Culmea e, că tocmai în acest interval de timp, băieții de la F.C. Arad au marcat cele două goluri. Agentul nostru prezent la meciul CFR - Poli, l-a dibuit pe președintele Boiț, care stătea și el în spatele uneia dintre porți. Boss-ul alb-violeților a urmărit doar jocul, fără să dea indicații. Drept urmare, nici Poli n-a obținut victoria!

■ A surprins absența din echipa Gloria Reșița, deplasată la Petroșani, a lui Marcă. Pe față, agentul nostru a aflat imediat motivul. Sandu își încearcă în aceste zile norocul în Germania, urmând să dea probe de joc la Erfurt, Kassel și Bielefeld. Același agent, bine informat, ne-a semnalat că și Brici urmează să se deplaseze în patria lui Berti Vogts, fiind solicitat de echipele Vf.L. Bochum, Brandenburg (trupa lui Cristi Alexandru) și St. Pauli!

■ Dar apropo de meciul de la Petroșani. Gloria a făcut deplasarea în ziua jocului, cu gândul că în cazul unei victorii, banii economisiți să fie folosiți ca primă pentru jucători. Ideea a fost bună și a dat roade. Să nu uităm faptul că pentru partida cu Poli, Gloria a sosit la Timișoara încă de vineri. Și efectul a fost dezastruos. Întâlnirea Jiul - Gloria a constituit și un duel între doi cunoscuți lideri sindicali. Nicolae Drăgan, membru al Biroului Național Sindical și celebrul Miron Cosma, președintele Ligii Sindicatelor Miniere din Valea Jiului. După atâtea victorii, a sosit timpul ca "minierul" să sufere și un eșec!

■ Agentul nostru din Valea Domanului ne-a semnalat faptul că după demiterea antrenorului Carol Gal, în trupa roș-negrilor a fost reprimit Lazarovici, zvonindu-se în același timp, că mâine la Zalău, va reintra și Lupu!

■ Spionul nostru de la evidența populației ne-a informat că în ziua meciului CFR - Poli, doi jucători din tabăra liderului și-au sărbătorit ziua de naștere. Astfel, Adrian Stoicov a împlinit 27 de ani, iar Florin Macavei 21. La mulți ani, băieți!

■ Un alt timișorean, Cosmin Contra, care a avut o evoluție mulțumitoare în partida echipelor de tineret dintre România și Slovacia, este în vizorul formației Steaua! Microfonul strecurat de un agent de-al nostru în buzunarul managerului Florin Iacob, a înregistrat convorbirea dintre acesta și antrenorul campioanei, Titi Dumitriu. Ultimul s-a arătat interesat de achiziționarea lui Cosmin, aflând că acestuia îi expiră contractul cu Poli, la vară. Apropo de Contra, el este câștigătorul unei Dacii, premiu oferit de FRF, în colaborare cu Pepsi Cola, la concursul de penalty-uri, a cărui fază finală s-a disputat în pauza meciului de seniori dintre România și Slovacia!

■ Balul patronilor sau al "milionarilor" a fost programat pentru data de 19 noiembrie la terasa Trandafirul din Reșița, un restaurant în care se organizează de obicei spectacole de strip-tease. Oare acest loc a fost ales datorită faptului că președintele din Valea Domanului, Adrian Cuzmanovici, se plânge mereu că este gol-goluț?!

■ AGENTURA

DIVIZIA B — SERIA A III-A

Liderul învinge, dar nu convinge

● Victorie muncită a gazdelor, care totuși s-au întrebuințat serios pentru cele trei puncte ● Oaspeții s-au apărat sperând într-un egal, dar s-a dovedit a fi insuficient, având în vedere că nu au avut nici o ocazie de gol ● Din diverse motive, Vulturii nu reușește să alinieze o formulă de echipă stabilă, fapt care se reflectă și asupra jocului ● Oricum, Ilie Rotariu a reușit să-și aducă echipa pe primul loc...

I. ROTARIU: "Acest 1-0 înseamnă totuși 3 puncte. Avem foarte mulți jucători accidentați și suspendați, lucru care se reflectă în meciuri."

G. LUNGU: "Cu puțină șansă, puteam obține un egal. A fost un arbitraj cu o ușoară tentă spre gazde. Meciul a fost slab."

■ RAUL SPILLER

VULTURII LUGOJ - UNIREA ALEXANDRIA 1-0 (1-0)

Stadion "Tineretului", teren bun, timp închis, spectatori 400.
Arbitri: M. Adam - A. Orban (ambii din Sighișoara), I. Seredan (Târnăveni)
Cartonașe galbene: G. Dan, Nițu
VULTURII: Ardelean - G. DAN - Nițu, Cical, Aioanei - Câmpianu (87, Popovici), PODEAN (cpt.), Bădău (61, Ploscariu) - Rotariu, Iliuță, Ilcu
Antrenor: I. Rotariu. Pe bancă: Bagiu
UNIREA: Croitoru (cpt.) - MIRUȚĂ - Dumitru (63, Botea), Tudor, Albu, Scoicaru - Simion, Bratu, Alexandru (80, Mitroi) - Pârvan, Sandu
Antrenor: G. Lungu. Pe bancă: Anghel, Stoian, Gheorghiu
A marcat: ILIUȚĂ (min. 44), șut cu piciorul stâng, în colțul lung, din 14 metri, la o "așezare" a lui Ilcu.
Jucătorul meciului: GABRIEL DAN

Toate golurile cu capul

● Se pare că brigada bihoreană le aduce ghinion tunarilor, dacă ne gândim că aceiași arbitri au condus și jocul pierdut acasă cu Minerul Motru ● Pentru acest semiesec vinovați în primul rând sunt componenții echipei gazdă. Căci în min. 38 arbitrul le-a acordat un 11 metri (pentru un presupus fault asupra lui Cl. Balaci) pe care Stănescu l-a executat defectuos și portarul ex-bocșan Iova a respins în corner ● În loc să fie 2-0, scorul a devenit egal în minutul 53, când, literalmente, Cioară... a zburat peste apărarea gazdelor înscriind din plonjon ● Oaspeții au ratat două mari ocazii prin același Cioară și Nicolaescu. Aceste ocazii s-au răzbunat câteva minute mai târziu, când gazdele au luat din nou conducerea, dar numai pentru un sfert de oră ● În final, ambele echipe au trecut pe lângă victorie, Căprariu și Stănculete, irosind o posibilă victorie a echipelor lor.

I. FLOREA: "Am primit goluri din faze fixe, am ratat și un penalty, ce aș mai putea adăuga?"

T. PREDULESCU: "În repriza secundă am fost superiori la construcție și finalizare. Pe fondul automulțumirii adversarilor am dominat jocul. După ocaziile avute era nedrept să pierdem"

■ PAUL BOCȘANU

ARSENAL - MINERAL ROVINARI 2-2 (1-0)

Stadion Arsenal, teren alunecos, timp închis cu ceață, spectatori 300
Arbitri: M. Barna - V. Brândușan (ambii din Ștei), Al. Nagy (Oradea)
Observator: S. Surdan (Timișoara)
Cartonașe galbene: Micu, Vlădia, Stănescu, Cojocaru
ARSENAL: Benga - MICU - Vlădia (cpt.), Radu, Căprariu - Bană, Marinescu II, Stănescu (87, Ciocan), DUMITRU - CL. BALACI, Vasiu
Antrenor: I. Florea. Pe bancă: C-tin Balaci, Tănăsie, Păunescu, Chitucea
MINERAL: Iova - CIOARA (cpt.) - Dodoi, BEJINARU, Trofin - Voicu, Lițoiu (65, Cojocaru), Nicolaescu, T. BALACI - Popescu, Scoruș (68, Stănculete)
Antrenor: D. Predulescu. Pe bancă: Voinea, Smarandache, Tudoran
Au marcat: CL. BALACI (min. 22) cu capul, după o centrare excelentă a lui Dumitru; CIOARA (min. 53), din 6 metri, fructificând cu capul cornerul executat de T. Balaci; D. RADU (min. 60), tot cu capul, după o lovitură liberă a lui Stănescu; BENGA (min. 71), lovitură liberă executată de Cojocaru în bară, mingea l-a lovit în ceafă și a ricoșat în plasă
Jucătorul meciului: CIOARĂ

Același "clasic" 2-0...

● Meci jucat cu multă ambiție, dar curat, disputat în spirit de fair-play. ● Anina a acoperit mai bine terenul, mobilizându-se să facă uitat acel 0-4 din etapa precedentă, de la Timișoara. ● După ocaziile ratate de Colța și Mărgineanțu, în min. 30, Răducan putea deschide scorul pentru oaspeți... ● În partea a doua, oaspeții au mai avut 15 minute bune, dar fără Gugu, revenit la Turnu Severin, n-au reușit să aibe claritate.

N. CHIRILĂ: "Ne-a revenit moralul după înfrângerea cu U.M.T.-ul. Băieții s-au mobilizat și și-au dat drumul la joc. Ne place să câștigăm acasă."

C. TRIFU: "Meci câștigat pe merit de gazde. Arbitraj excelent. Ne pare rău că am pierdut." ■ F. NEMEȘ

MINERUL ANINA - MINERUL MĂTĂSARI 2-0 (1-0)

Stadion "Minerul", teren moale, timp înnorat, spectatori 100.
Arbitri: G. Farcaș - F. Marinescu, C. Zalupca (toți din București)
Cartonașe galbene: -
MINERUL A.: Steiner (cpt.) - LAZĂR - PERES, GHIDEU, Malița - Ciurea, CROITORU (87, Gomboș), BULLE, Colța - Mărgineanțu (87, Iorga), LALA.
Antrenor: N. Chirilă. Pe bancă: Avram, Țuțuian, Iacob.
MINERUL M.: MUJEA - DAVID - Tihoc, RĂDUCAN, Șolea (cpt.) - Durlea - ALECU (75, Căilean), Andronache (58, Filip), Paicu - Mă[illegible]cu, Ionel.
Antrenor: C. Trifu. Pe bancă: Țapelea, Zamfir, Grecu.
Au marcat: COLȚA (min. 35), cu capul, de la 6 m, la un corner executat de Malița; LALA (min. 65), printr-un șut năprasnic de la 30 de metri, la colțul lung.
Jucătorul meciului: LALA.

DIVIZIA B — SERIA A IV-A

Cu sabia lui Damocles deasupra capului...

● Joc aprig, oaspeții opunând o rezistență neașteptată, având în componență trei jucători de la Jiul Petroșani: Cristea, Stancic, Varga ● Gazdele au alergat mult după victorie, pe care au obținut-o după mari emoții ● O surpriză pe banca oaspeților: antrenorul Carol Gal, fost la CSM Reșița ● Arbitraj foarte slab al celor trei brașoveni, în prima repriză ei avantajându-i pe oaspeți după care în repriza a doua au trecut cu vederea multe neregularități ale gazdelor, ei fiind depășiți total de joc.

FC ARAD - PARÂNGUL LONEA 2-1 (0-1)

Stadion Aris, teren îmbibat cu apă, timp noros, spectatori 500
Arbitri: S. Giurgiu - Fl. Mihai, O. Goga (toți din Brașov)
Observator: R. Câmpeanu (Arad)
Cartonașe galbene: L. Burlan, Barna, Cristea, Rusu
F.C. ARAD: Tentiș - L. Burlan - Bodea, Arman (74, Bugariu) - GHE. TEACĂ, Barna, Madoș, Burescu (cpt), CÂMPIAN - VOLOCARU, Iancu (67, BACIU)
Antrenor: Fl. Domide. Pe bancă: Fl Moț, Ștefăligă, Găman
PARÂNGUL LONEA: Baba - D. BURLAN - Muntoiu (cpt.), Ciocan, Simeanu - STĂNCIC, Varga, CRISTEA, Rusu (83, Nichimiș) - LAZĂR, Crețu
Antrenor: C. Gal. Pe bancă: Popescu, Udrea, Tăslănan, Gavriluț
Au marcat: L. BURLAN (min. 66), din lovitură de la 11 m, în urma unui fault în careu al lui Ciocan la Volocaru; GHE. TEACĂ (77), care a reluat din apropiere o minge centrată de pe partea stângă de Madoș, care a pătruns nestingherit până aproape de linia de poartă; CREȚU (42), care a împins în poartă o minge respinsă de Tentiș la un șut al lui Stăncic
Jucătorul meciului: LAZĂR

Minutul 91

C. Gal (Parângul Lonea): "Joc de divizia B, destul de sportiv și curat. Nu prea cunosc echipele din această serie, deoarece sunt la echipă numai de joi și nu pot să apreciez jocul ca atare. Nu mi s-a fixat ca obiectiv promovarea."

E. Gherghel (președintele F.C. Arad): "Joc foarte greu cu lidera serici. Am obținut o victorie fără nici un dubiu."

■ OVIDIU PĂCURARIU

MINICRONICA SURIECTIVA

MOTORUL ARAD - METALURGISTUL CUGIR 1-0 (0-0)

Paul Palcu (Motorul CFR Arad): "Ne-am făcut singuri meciul greu. Joc de contre, câștigat în cele din urmă de noi grație golului marcat de Mihai Târlea. Am folosit formația: Tapoș - Papp - Niță, Adolf, Dehelean - Cristea, Bulzan, Coraș, Moghioroș - Arhilie, Târlea (Zăză, Novac)

■ O.P.

MINICRONICA-SURIECTIVA

OLIMPIA SALONTA - VESTPETROM PECICA 2-2 (0-2)

Marius Drăguceanu (antrenor Vestpetrom Pecica): "Am condus la pauză cu 2-0. Au marcat Arman și Corsenti. repriza a doua s-a transformat într-o coridă. Arbitraj părtinitor. De altfel, repriza a durat cincizeci de minute. Golul egalizator a fost marcat din lovitură de la 11 m. Am aliniat formația: Pătruț (Moraru) - Văleanu - Igna, Moț (Sucigan), Dudaș - Arman, Rad, Corsenti (Alb), Beserman - Zaharia, Nedelea

CLASAMENT B III

VULTURII	14	9	3	2	22-7 30
MOTRU	14	9	1	4	39-13 28
CÎMPULUNG	14	8	2	4	29-12 26
SADU	13	8	1	4	17-11 25
F.C. DROB.	13	7	1	5	22-17 22
ANINA	14	7	1	6	21-16 22
MĂTĂSARI	14	7	0	7	20-12 21
STOINA	12	7	0	5	19-15 21
VIDELE	14	7	0	7	18-20 21
ROVINARI	14	6	3	5	13-16 21
BOCȘA	14	6	3	5	16-24 21
ȚICLENI	14	6	1	7	18-23 19
BERBEȘTI	14	6	1	7	20-29 19
UMT	14	6	0	8	20-27 18
ALEXANDR.	14	5	2	7	17-23 17
C. DE ARG.	13	5	1	7	21-18 16
VEGA	14	4	2	8	20-22 14
ARSENAL	14	4	2	8	18-29 14
CRAIOVA	14	3	2	9	12-26 11
DRĂGĂNEȘTI	13	3	2	8	13-35 11

CELELALTE REZULTATE B III

Petrolul Videle - Constr. Craiova 1-0; Drăgănești Olt - Metalul Bocșa 1-1; F.C. Drobeta - Petrolul Țicleni 3-1; Petrolul Stoina - ARO Câmpulung 1-0; Minerul Berbești - Minerul Motru 2-1; Metalurgistul Sadu - Curtea de Argeș 1-0. Miercuri s-a disputat jocul restanță Minerul Mătăsari - Arsenal Reșița 3-0.

CELELALTE REZULTATE B IV

Minerul Uricani - Avântul Reghin 3-0 (neprezentare); Minerul Lupeni - Laminorul Zalău 1-0; Sticla Turda - CPL 6-0; Negrești Oaș - Olimpia SM 3-1; Sighetul Marmației - AS Parașeni 4-0; Minaur Zlatna - Minerul Sărmășag 6-0; Chimica Târnăveni - Minerul Cavnic 2-1.

CLASAMENT B IV

ZLATNA	14	9	1	4	38-15 28
SIGHET	14	8	3	3	32-11 27
LONEA	14	8	2	4	32-21 26
SALONTA	14	8	2	4	23-17 26
PAROȘENI	14	8	1	5	28-19 25
TÂRNĂVENI	14	7	2	5	28-21 23
OLIMPIA SM	14	7	1	6	34-19 22
MOTORUL	14	7	1	6	27-19 22
URICANI	14	7	1	6	22-26 22
CUGIR	14	7	0	7	19-15 21
SĂRMĂȘAG	14	7	0	7	17-24 21
F.C. ARAD	14	6	2	6	25-30 20
VESTPETROM	14	6	2	6	22-31 20
LUPENI	14	6	1	7	22-26 19
NEGREȘTI	14	6	1	7	22-36 19
ZALĂU	14	5	1	8	18-23 16
CAVNIC	14	4	2	8	12-22 14
TURDA	14	4	2	8	19-31 14
REGHIN	14	3	2	9	15-32 11
C.P.L.	14	3	1	10	12-29 10

ETAPELE VIITOARE B III

Miercuri, 16 noiembrie, ora 14: Curtea de Argeș - Arsenal; Rovinari - Vulturii; Alexandria - Videle; Craiova - Anina; Mătăsari - Vega; U.M.T. - Drăgănești; Bocșa - F.C. Drobeta; Țicleni - Stoina; Câmpulung - Berbești; Motru - Sadu

Duminică, 20 noiembrie, ora 11: Lugoj - Arsenal; Videle - Rovinari; Anina - Alexandria; Vega - Craiova; Drăgănești - Mătăsari; F.C. Drobeta - U.M.T.; Stoina - Bocșa; Berbești - Țicleni; Sadu - Câmpulung; Motru - Curtea de Argeș.

ETAPELE VIITOARE B IV

Miercuri, 16 noiembrie, ora 14: Cavnic - Uricani; Reghin - Motorul; Cugir - Lupeni; Zalău - Turda; CPL - Negrești; Olimpia SM - FC Arad; Lonea - Sighet; AS Parașeni - Salonta; Vestpetrom - Zlatna; Sărmășag - Târnăveni.

Duminică, 20 noiembrie, ora 11: Motorul - Uricani; Lupeni - Reghin; Turda - Cugir; Negrești - Zalău; FC Arad - CPL; Sighet - Olimpia SM; Salonta - Lonea; Zlatna - Parașeni; Târnăveni - Vestpetrom; Sărmășag - Cavnic.

MINICRONICA SURIECTIVA

VEGA DEVA - UMT 5-0 (3-0)

TAVI ROȘCA (antrenor U.M.T.): "Gazdele au jucat foarte bine. Iar ai mei n-au vrut să joace deloc. În plus n-am avut portar. Popovici a jucat accidentat, rezervă n-am avut deoarece Urai nu s-a prezentat la joc. Am evoluat cu formația: Popovici - Banu - Răcelescu, Utvineanțu (46, Dima), Avram, Petrov (30, Sasu), Rusz, Miclea, Radu - Bochiș, Vasco."

■ D.P.

ANA LUGOJANA
RIMINI S.R.L.
TIMIȘOARA Bd. LIVIU REBREANU 1/3
VINDE EN GROS
ȘI EN DETAIL
E ULEI E ZAHĂR
E CAFEA E DULCIURI
E COSMETICE E DETERGENȚI
E BĂUTURI ALCOOLICE
ȘI NEALCOOLICE
LA CELE MAI MICI
PREȚURI DIN ȚARĂ
ALCOOL
RIMINI

C ARAD

SUB ZODIA SPARTACHIADEI ECHIPELOR PRIETENE!

TRICOUL ROŞU-BLĂNARUL ARAD - MUREŞUL ZĂDĂRENI 0-2. Partida s-a disputat joi în devansul etapei a XIII-a. Suspectă mărinimia gazdelor, faţă de oaspeţii lor, care au zburdat precum mieii din preajma terenului. A marcat Mezin Ozon (2). Au arbitrat: V. Ciurescu - A. Mercea, V. Săbău.

VULTURII SOCODOR - UNIREA ŞOFRONEA. Meci întrerupt în min. 76 la scorul de 1-1, când arbitrul E. Arsa a indicat lovitură de la 11 m pentru gazde. În acel moment portarul oaspeţilor, Roţaru l-a lovit pe arbitrul de centru. În acele momente, spectatorii au invadat terenul, lovindu-i pe oaspeţi. V. Haloş fiind rănit. Au arbitrat: E. Arsa - Fr. Csecsy, M. Tănăsescu.

ŞOIMII PÂNCOTA - F.C. INEU 3-0. Gazdele s-au întrecut pe sine, reuşind o victorie la un scor la care nu se aştepta nimeni. Au arbitrat: D. Ologeanu - L. Buda, I. Maghiar.

TELECOM ARAD - CRIŞUL CHIŞINEU CRIŞ 2-0. Partida derby a etapei a dat câştig de cauză arădenilor. Au marcat Kelemeu şi Erdei. Arbitri: D. Herteg - M. Hălmăjan, A. Parasca.

ŞIRIANA ŞIRIA - AGRO CURTICI 1-3. Chiar dacă au condus la pauză cu 1-0, gazdele au fost în cele din urmă învinse, de o echipă care se pare că şi-a revenit din letargie. Au marcat pentru oaspeţi Fl. Crişan, Tuef, Vărşăndan. Au arbitrat: C. Tiulea - F. Czaher, N. Forton.

CFR ARAD - ŞOIMII LIPOVA 1-1. Oaspeţii nu cedează lupta pentru şefia clasamentului. În două minute s-au marcat ambele goluri! Medva direct din corner, respectiv R. Jurcă. N. Sinescu de la oaspeţi a ratat trei ocazii mari de gol. Au arbitrat: O. Huţ - Ghe. Câmpianu, I. Mocanu.

CFR Arad: Duşan - Barb - Costea, Kimak (cpt), Huszar - Moţ, Bunai (Balaş), Porumboiu, Medve - Seviciu, Dreghici.

Soimii Lipova: Moldovan - Bubela- A. Moţ, Trif, Deferth - Văzoc, Lăcătuş (Alexandru), Sabou, R. Jurcă (cpt.) - Pupăză, N. Sinescu

INDAGRARA ARAD - VALCO ZĂBRANI 3-0 (neprezentare). Echipa oaspete s-a prezentat cu opt jucători veniţi secvenţial în vreo trei rânduri. În cele din urmă partida nu s-a disputat. Ar fi trebuit să arbitreze: M. Toderici - Ghe. Petrişor, M. Neagu.

GLORIA ARAD - VICTORIA NĂDLAC 7-2. Echipa lui Gabi Birău se pare că nu mai poate fi oprită de nimeni. De această dată a obţinut o victorie concludentă, reuşind golurile prin Iftimie (3), Flore, Brandais (2), Crăşovschi. Pentru oaspeţi au marcat Ackerman şi Grepan.

■ **OVIDIU PĂCURARIU**

CLASAMENT

TELECOM	13	8	2	3	21-10	26
LIPOVA	13	7	1	5	41-20	22
INDAGRARA	13	7	1	5	22-22	22
CHIŞINEU CR.	13	7	0	6	32-22	21
TRIC. ROŞU	13	6	2	5	20-23	20
CFR ARAD	13	6	1	6	27-17	19
PÂNCOTA	13	5	4	4	13-9	19
INEU	13	5	4	4	14-11	19
GLORIA AR.	13	5	3	5	23-20	18
ZĂDĂRENI	13	5	3	5	18-22	18
NĂDLAC	13	5	3	5	26-32	18
ZĂBRANI	13	6	0	7	18-27	18
ŞOFRONEA	12	5	2	5	22-28	17
CURTICI	13	4	3	6	23-31	15
SOCODOR	12	3	2	7	17-26	11
ŞIRIA	13	2	3	8	12-31	9

Etapa viitoare (19-20.11.1994)
F.C. Ineu - Tricoul Roşu-Blănarul Arad, Valco Zăbrani - Şoimii Pâncota, Unirea Şofronea - Indagrara Arad, Crişul Chişineu Criş - Vulturii Socodor, Victoria Nădlac - Telecom Arad, Şoimii Lipova - Gloria Arad, Şiriana Şiria - CFR Arad, Agroindustrial Curtici - Mureşul Zădăreni

C TIMIŞ

LIDERUL - K.O. PE PROPRIUL TEREN!

FURNIRUL DETA - ŞOIMII TEXTILA 1-2 (1-2). Au marcat: M. Puiu ('25), Gligorovici ('31), respectiv C. Moldovan ('34).

● Derbyul acestui tur de campionat a strălucit prin comportarea celor două pretendente la şefie. Jocul a fost curat, spectaculos, iar la capitolul tactic, balanţa a atârnat de partea timişorenilor. Aceştia, printr-o "desfăşurare strategică", au reuşit "ocuparea" întregului mijloc al terenului. Deasemenea Textila şi-a mai creat un atu în plus, reuşind anihilarea celor două piese importante: D. Mita şi A. Cuvejdean. Aceste elemente au diminuat forţa gazdelor, iar pe măsura scurgerii timpului, dereglarea întregului angrenaj.

DETA: Guţă - Steop - Vegsö, Heveşi (75, Pluştea), Marganovici - Cârpan, Rediu (60, S. Moldovan), Cuvejdean (cpt.), C. MOLDOVAN - Tuică, MITA

ŞOIMII TEXTILA: Sziklay - Drăghici - KOVACS, Mita, GLIGOROVICI - PUIU, Paleacu, Mada, BEZERCU - BRUCĂ (85, Rădoi), BRÎNDUŞA (89, Nicolici)

Arbitri: Z. Ciev - S. Altmayer, M. Petcu.

ŞTEFAN LŐRINCZ (organizator de competiţii Deta): **"Trebuie să recunoaştem că adversarul de astăzi ne-a fost superior. Şi înfrângerea face parte din sport, iar cei ce nu ştiu să piardă, nu se pot numi sportivi adevăraţi. Şi sunt destui, chiar în această divizie..."**

FLORIAN MIEREA (antrenor ŞOIMII TEXTILA): **"Sunt mulţumit atât de rezultat, cât şi de modul cum au jucat băieţii. Mă bucură deasemenea faptul că toţi au înţeles cum să pună în practică cele ce i-am învăţat teoretic..."**

TEHNOLEMN - TOMNATIC 2-0 (2-0) Au marcat: Bledea şi Cardoş.

MIHAI FIRU (organizator de competiţii Tehnolemn): **"Jocul nostru a fost bun, întreaga echipă s-a mobilizat exemplar şi am învins nesperat de uşor..."**

Arbitri: G. Stoicovici - P. Velcotă, T. Pîrlea

DACIA - NĂDRAG 3-2. Au marcat: Olasz, Koller, Duţu, respectiv Stincuţă şi Gros.

PETRE FĂNIŢĂ (observator): **"Dacia a avut o primă repriză foarte bună, a urmat apoi o perioadă de relaxare în care au dominat oaspeţii, când au luat şi conducerea. Totuşi, finalul a aparţinut gazdelor, care au răsturnat scorul de la 1-2, la 3-2..."**

Arbitri: M. Boboc - P. Pecarov, V. Moldovan

SÎNMARTIN - PECIU NOU 3-0 (1-0) Au marcat: Corcoveanu, Samargi şi Mihai.

ROMEO MALAC (antrenor Sînmartin): **"Întotdeauna acest derby local a stârnit mare interes de ambele părţi! Comportarea echipei mele a fost pe măsură, arbitrul Ion Mureşan a stăpânit nervii unor jucători, acordând foarte corect două "roşii" - Durigon (Sânmartin) şi Tomesc (Peciu Nou) când s-au lovit reciproc."**

Arbitri: I. Mureşan - I. Hârşoveanu, D. Verdeş

ŞAG - GIARMATA - nu s-a disputat. Probabil, justificarea va fi cam tot aceeaşi: s-a stricat autobuzul! Şi când te gândeşti că distanţa dintre cele două localităţi este de doi paşi... Ar fi trebuit să arbitreze: Gh. Stănescu - C. Furdea, C. Bălănescu.

AUTO FZB - SÎNNICOLAUL MARE 2-0 (0-0). Au marcat: Militaru şi Sârb.

Echipa din Freidorf a câştigat această partidă în ultimele zece minute, când reduta celor din Sânnicolau a cedat.

Arbitri: C. Făniţă - I. Manole, I. Munteanu

COMLOŞUL MARE - MODERN 2-0 (1-0). Au marcat: Chioibaş şi Vlad. EUGEN IERCU (antrenor Comloş): **"A fost o partidă fără duritâţi, iar rezultatul - echitabil".**

Arbitri: Gh. Cuteanu - Fl. Lup, I. Juravle

ELECTRICA - LUGOJ 6-0 (1-0). Au marcat: Tătaru, Ritter (2), Pelici (2), Voloşciuc. GIGI LEU (organizator de competiţii ELECTRICA): **"După o primă repriză modestă, în care şi oaspeţii au opus o rezistenţă mai solidă, ne-am dezlănţuit, ieşindu-ne aproape totul..."**

Arbitri: M. Rîmniceanu - C. Macău, T. Motiu

AZUR - ELBA 3-0 (1-0). Au marcat: Meruneac, Nicolae, Boca. VICTOR ŢIG (preşedinte Azur): **"Echipa noastră s-a comportat bine, jocul a fost plăcut, arbitrajul bun."**

Au arbitrat: D. Imirean - I. Lazea, I. Lăzărescu (toţi Lugoj)

■ **DAN GÂRLEA**

CLASAMENT

DETA	15	9	3	3	32-13	30
ŞOIMII TEX.	15	9	2	4	41-25	29
ELECTRICA	15	8	4	3	28-17	28
MODERN	15	8	2	5	32-21	26
NĂDRAG	15	8	2	5	33-26	26
ŞAG	14	7	4	3	22-9	25
OBILICI	15	8	1	6	33-29	25
DACIA	15	7	2	6	25-24	23
SÂNNICOLAU	15	7	2	6	22-25	23
TOMNATIC	15	6	3	6	21-23	21
ELBA	15	6	1	8	22-36	19
AUTO FZB	15	5	2	8	22-19	17
AZUR	15	5	2	8	24-34	17
COMLOŞ	15	5	1	9	19-25	16
TEHNOLEMN	15	4	4	7	16-25	16
PECIU	15	5	1	9	14-24	16
LUGOJ	15	4	4	7	15-30	16
GIARMATA	14	2	2	10	12-28	8

Etapa viitoare, sâmbătă 19 noiembrie, ora 11:
Modern - Tomnatic, Şoimii Textila - Tehnolemn, Lugoj - Deta, Peciu Nou - Electrica, Nădrag - Obilici, Elba - Dacia, Giarmata - Azur, Sânnicolaul Mare - Şag, Comloşu Mare - Auto FZB.

FOOTBALL NEWS

C - TIMIŞ

● ŞOIMII TEXTILA a evoluat în meciul cu Furnirul Deta într-un echipament împrumutat de la formaţia PECO(!), care activează în campionatul municipal. Să-şi fi luat oare măsuri de precauţie, aflând că fostul sponsor, Oscar Manto, ar vrea să le retragă cele două rânduri de echipament cu care i-a dotat pe băieţii lui Florian Mierea?

● AUGUSTIN ŞTIR, zis SAXI, arbitru în campionatul judeţean, a fost cel mai fericit om de pe gazon, în meciu Parţa - Diniaş (scor 3-4), în momentul în care gazdele l-au introdus în teren pe Dumitru Ungureanu, jucător cu o înălţime de 1,58 m, deci mai scund decât cavalerul fluierului, care are 1,67 m!

● ADRIAN BUNGĂU, fost la Dacia Timişoara, a fost transferat la Timişul Şag.

● TITI DEAC, fost jucător la Electrica, a preferat campionatul municipal, optând pentru PECO Timişoara.

● ŞTEFAN DURIGON (Sînmartin) şi PETRU TOMESC (Peciu Nou) s-au lovit reciproc în derby-ul local şi au văzut cartonaşul roşu.

● IOSIF CANEA, arbitru în divizia C, a arbitrat 1340 de jocuri, în cei 18 ani de activitate!

● PANTIN RADA, preşedintele Furnirului Deta a împlinit 40 de ani în ziua jocului cu Şoimii Textila. Din păcate băieţii săi au decepţionat. La mulţi ani, Rada!

● RECAŞ, GHILAD şi GRABAŢ sunt campioanele de toamnă, în celor trei serii ale campionatului judeţean Timiş.

● POLI II, echipă din campionatul municipal, n-a putut susţine meciul cu Utvinul. Motivul: trei jucători n-aveau vizate carnetele din 1993! Alţi patru nu aveau viza medicală. Cel care a reuşit să depisteze aceste nereguli a fost arbitrul Ion Lăutaru. Întrebarea care se pune, este cum de n-au observat acest fapt cavalerii fluierului care i-au arbitrat până acum pe polişti?

● ION OARGĂ, ION DIACONU, VASILE DAMŞA şi VALER FILIPEAC sunt lideri autoritari în topul observatorilor din C Timiş. Dar nu după valoare, ci după numărul de meciuri la care se autodelegă săptămânal!

● UN ARBITRU DIVIZIONAR A a ţinut să facă următoarea afirmaţie: **"Făniţă a fost pionier pe lângă Bălănescu, Furdea şi mai ales Diaconu, în ceea ce priveşte modul de delegări ale brigăzilor de arbitri în judeţul Timiş."**

● VASILE DAMŞA, fost arbitru, actualmente observator, prin atitudinea să rămâne în topul discordiei între adevăr şi o posibilă "reabilitare", mai ales că, deocamdată, este liderul comisiei de delegări a observatorilor.

■ **RASPUŢIN**

Săptămâna trecută a avut loc meciul dintre selecţionatele judeţelor Timiş şi Mehedinţi, juniori UEFA 1998. Victoria a revenit reprezentanţilor Timişului cu 2-0, golurile fiind marcate de Emil Holhoş şi Graţia Tonea. Lotul învingătorilor a fost format din: Mureşan, Constantin, Stoica, Adoichiţei, Roşu, Tonea, Belean, Deca, Avram (toţi de la F.C. Poli), Ionescu, Mihăilă, Codrea, Chiuş, Saime (toţi de la Lic. Banatul), Tonchi (CSS Lugoj), Mănescu, Iovănescu, Horn (toţi de la CSS Timişoara). Antrenori: Gheorghe Cotec şi Toma Grozăvescu.

C CARAŞ

Etapa a 13-a a programat la Oţelul Roşu derby-ul turului de campionat. Învingând cu 2-0 pe fostul lider, Minerul Moldova Nouă, metalurgiştii au preluat conducerea în clasament. Numai două victorii ale oaspeţilor în această rundă, scorul etapei fiind înregistrat la Poiana Mărului. În lupta pentru câştigarea campionatului a intervenit şi CFR Caransebeş, care este beneficiara unui golaveraj cu nimic mai prejos decât al primelor două clasate. Se observă o regrupare a plutonului de mijloc, schimbările de poziţii în clasament intervenind de la o etapă la alta. În schimb, cvartetul de pe ultimile locuri rămâne neschimbat, urmând ca între aceste patru echipe să se decidă numele celor care vor retrograda.

Rezultatele complete ale celei de-a 13-a etape: Comerţul Moldova Nouă - Muncitorul Reşiţa 1-1; Energia Poiana Mărului - Voinţa UCMR Oţelul Roşu 2-7; Mundus Caransebeş - Foresta Zăvoi 5-1; Minerul Nera Bozovici - CFR Caransebeş 2-3; Metalul Topleţ - Hercules Băile Herculane 3-0; Caromet Caransebeş - Minerul Cozla 4-1; Minerul Oraviţa - Bistra Glimboca 2-0; Metalul Oţelul Roşu - Minerul Moldova Nouă 2-0.

CLASAMENT

METALUL O.R.	13	9	2	2	23-5	29
MINERUL M.N.	13	9	0	4	34-14	27
CFR C-SEBEŞ	13	8	3	2	33-13	27
CAROMET	13	7	2	4	32-11	23
MUNCITORUL	13	6	4	3	26-14	22
COZLA	13	6	3	4	26-20	21
MUNDUS	13	6	2	5	27-18	20
TOPLEŢ	13	6	2	5	26-19	20
ORAVIŢA	13	6	2	5	23-24	20
BOZOVICI	13	6	1	6	21-20	19
GLIMBOCA	13	5	2	6	15-20	17
VOINŢA UCMR	13	4	4	5	21-20	16
ZĂVOI	13	3	2	8	17-42	11
COMERŢUL M.N.	13	3	1	9	20-37	10
HERCULANE	13	3	0	10	16-32	9
POIANA MĂR.	13	1	2	10	13-44	5

T~SHIRT COMPANY
SOC. ROMÂNO-GERMANĂ S.R.L.
1900 TIMIŞOARA, STR. PARIS NR.2A
TEL/FAX 056/ 190656 - 056/ 190128

Vindem en gros la cele mai scăzute preţuri din oraş următoarele produse:

- case de marcat "WALTHER ER 220 R" cu 8 raioane şi TVA (programabil) + role de hârtie
- tricouri uni negre; - tricouri imprimate pe fond alb; - tricouri imprimate pe fond negru
- pantofi de damă
- vitamine: multivitamine, vit. "C", calciu, magneziu; - ceaiuri reci cu arome de: lămâie, piersică, fructe de pădure; - cacao granulată.

Oferim servicii pentru imprimerie textilă pe orice suport, cu modelele noastre sau ale clientului.

MAGNET

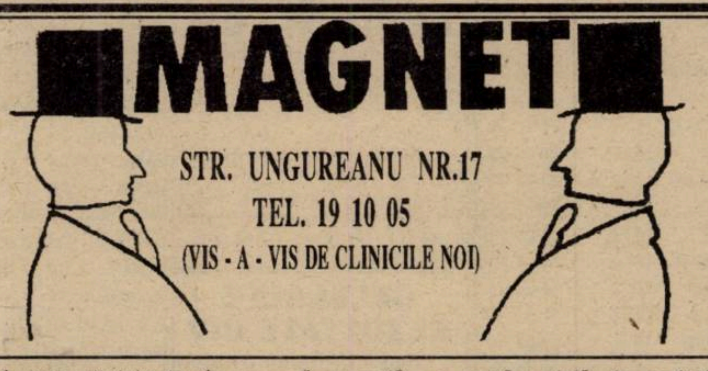

STR. UNGUREANU NR.17
TEL. 19 10 05
(VIS - A - VIS DE CLINICILE NOI)

Vă invităm în magazinul nostru în care vă prezentăm o gamă variată de confecţii, pentru femei şi bărbaţi, din ţară şi import, la preţuri avantajoase:

- rochii de gală şi de seară - unicate - ultima modă (combinaţii din dantelă, mătase naturală, catifea, taft)
- pulovere cu broderie spartă
- costume femei din stofă de lână
- bluze "PIERRE GARDIN"
- pardesie şi baloane moderne
- cămăşi bărbăteşti, de sezon şi de gală, import Italia
- pantaloni bărbăteşti, diferite culori
- cizme (femei şi bărbaţi) din piele
- parfumuri, import Franţa
- cosmetice din import şi indigene ("FARMEC" şi "COLGATE")
- pantofi import Franţa

ORAR ZILNIC 11 - 18.

Notizie dall' Italia

MERCATO DI RIPARAZIONE

■ Cea mai importantă rocadă din istoria acestui mercato di riparazione a fost, fără îndoială, cea dintre Gullit şi Melli. Sosit astă-vară la AC Milan, evoluând în 8 din cele 9 jocuri disputate în Serie A, marcând 3 goluri, Ruud Gullit a fost cedat definitiv, la cererea olandezului, la clubul unde a jucat în sezonul trecut, Sampdoria Genova. Rosso-neri l-au achiziţionat în schimb pe Alessandro Melli (117 partide pe prima scenă, 36 de goluri marcate), până în vara lui 1995, după care vor urma noi negocieri cu Parma, club care l-a împrumutat pe fostul internaţional Sampdoriei.

Iată şi câteva interesante declaraţii referitoare la acest surprinzător schimb:

RUUD GULLIT (156 prezenţe în Serie A, 54 goluri marcate): **"Am considerat că plecarea mea este spre binele tuturor. Echipa a demonstrat că se descurcă de minune şi fără mine, în partida cu Parma".**

Adriano Galeani (vicepreşedinte AC Milan): **"Ruud a cerut să fie transferat la Sampdoria. Am încercat să-l conving să rămână, dar mi-am dat seama că nu poţi ţine pe nimeni cu forţa."**

Enrico Mantovani (preşedintele Sampdoriei): **"Pentru noi este o mare onoare faptul că Gullit a cerut să vină înapoi".**

Iată şi glasul unor suporteri genovezi:

"Dacă i-a plăcut Milano astă-vară, trebuia să rămână acolo"

"Aş fi preferat să rămână Melli, pentru că are doar 25 ani, în timp ce Gullit are 32"

"Suntem mândri că Ruud nu ne-a uitat".

■ Echipa care s-a întărit cel mai vizibil este Brescia. În lotul "rândunelelor" au fost aduşi **Jorge Cadete** (Sporting Lisabona), **Daniele Adani** (20 de ani, de la Lazio, ex-Modena, debutant în Serie A), **Giovanni Francini** (31 de ani, de la Genoa, 302 jocuri în Serie A, 18 goluri marcate), **Eugenio Corini** (24 ani, de la Napoli, 89 de partide în Serie A, 6 goluri marcate), **Marco Nappi** (28 de ani, de la Genoa, 74 jocuri în Serie A, 10 goluri marcate). Au fost cedaţi Lerda (la Napoli), Brunetti şi Ambrosetti (în Serie B).

■ S-a întărit şi o altă echipă suferindă, Reggiana. Au fost achiziţionaţi portughezul Rui Aguas (34 ani, de la Estrella Amadora, ex-Benfica Lisabona) şi rusul Igor Simutenkov (Dinamo Moscova). În aceste condiţii s-a încheiat aventura italiană pentru românul Dorin Mateuţ (29 ani), care într-un an şi jumătate a purtat tricoul Bresciei şi al Reggianei, 29 de jocuri, marcând doar 3 goluri: la 21 noiembrie, cu Cremonese, la 5 decembrie, cu Cagliari, şi la 17 aprilie, cu Lecce.

■ În ceea ce priveşte transferul lui Dennis Bergkamp, la Bayern, sau cel al lui Ruben Sosa la Leeds United, cel care s-a împotrivit acestor cedări a fost nimeni altul decât viitorul preşedinte al Interului, Moratti, cel care va prelua gruparea nerazzurră, din mâinile lui Ernesto Pellegrini, începând din viitorul sezon! Apropo de viitorul Inter-ului, se zvoneşte că Moratti doreşte şi un nou antrenor, în persoana lui Johan Cruyff sau a unui alt olandez, Louis Van Gaal!

✦ În Serie A nu s-a disputat etapă, deoarece miercuri naţionala azzurra va întâlni în preliminariile Euro'96, echipa Croaţiei, în derby-ul grupei a IV-a. Duminică, 13 noiembrie, s-au împlinit 3 ani de când Arrigo Sacchi a preluat naţionala Italiei! La 13 noiembrie 1991, la Genova, Don Arrigo a debutat în faţa Norvegiei, tot în preliminariile CE. A fost atunci 1-1, dar şansele de calificare ale Italiei au fost risipite după draw-ul de la Moscova, rezultat care a dus la schimbarea antrenorului Azeglio Vicini. Interesant este faptul că din formaţia aliniată în jocul cu norvegienii, vor fi prezenţi în partida cu Croaţia doar Pagliuca, Costacurta şi Maldini!

Este al 34-lea joc în timpul gestiunii lui Sacchi. Palmaresul este următorul: 21 victorii, 8 remize şi doar 4 înfrângeri.

Italia a disputat doar o partidă în faţa Croaţiei de-a lungul anilor, în 1942, la 5 aprilie. A fost atunci 4-0, într-un amical jucat la Genova. Au marcat: Gabetto, Ferraris II, Biavati şi Grezar.

În absenţa lui Signori, Zola şi Conte (ultimii doi accidentaţi), formaţia probabilă va fi următoarea: Pagliuca - Panucci, Costacurta, Maldini, Favalli - D. Baggio, Albertini, Donadoni, Rambaudi - R. Baggio, Casiraghi.

Meciul va avea loc la Palermo, pe stadionul "La Favorita", cu o capacitate de 40.000 locuri.

După o prestaţie excelentă la World Cup, Arrigo Sacchi speră să încheie cu bine anul 1994.

kick-and-rush

Poate cel mai remarcabil fapt în cei 131 de ani de la înfiinţarea Football Association este spiritul total de fair-play din fotbalul englez. Cinste şi corectitudine 100 la sută, englishman-ii neavând noţiunea de înşelătorie pe dreptunghiul verde. Iată însă că ediţia de miercuri a cotidianul londonez *"The Sun"* a lansat o umbră hidoasă, înfricoşătoare, pentru fan-ul englez: apărătorul buturilor lui Liverpool în aproape 600 de meciuri în perioada '81-'94, BRUCE GROBBELAAR (37 ani, int. Zimbabwe, acum la Southampton) A TRUCAT meciul Newcastle - Liverpool (3-0, în noiembrie '93), în vederea obţinerii unor avantaje financiare! Astfel, documentele puse la dispoziţia Federaţiei engleze şi a Scotland Yard-ului de către ziarul *"The Sun"* într-o publicitate imensă, dezvăluie mai ales printr-o înregistrare video de 6 ore, faptul că Grobbelaar a jucat suma de 2.000 lire sterline pe rezultatul de 3-0, la o casă de pariuri din Extremul Orient, care fixase cota de 50-1 pe acest scor, câştigând deci, 100.000 lire! Dacă acuzaţiile vor fi dovedite, în urma cercetărilor demarate deja "la sânge" de federaţie şi poliţie, zimbabweanul va fi exclus din viaţa sportivă şi trimis, pentru maxim 7 ani, după gratii! Iar acest imens scandal a venit pe fondul a 3 demiteri şi o demisie de manageri din Premier League, în numai 10 zile!

La Tottenham, Ardiles a "căzut" pe 1 noiembrie. Pe locul 18, eliminată din Cupa Ligii şi fără drept de participare în Cupa Angliei, echipa cu doar 6 marcatori în acest sezon (Klinsmann - 12 goluri, Dumitrescu şi Sheringham câte 5, Barmby - 4, Anderton - 2, Popescu - 1) va intra, se pare în curând, pe o perioadă de un an, pe mâinile excelentului GERRY FRANCIS, care a demisionat de la cârma lui QPR pe 3 noiembrie. Dumitrescu & Popescu vor descoperi că au dat peste o mină de aur în persoana lui Gerry Francis, care, mâhnit de politica lipsită de transparenţă a proprietarului clubului, Richard Thompson, a părăsit QPR-ul în extraordinarul regret general, al jucătorilor, fanilor şi... conducerii!

La Everton, Mike Walker a "zburat" pe 8 noiembrie. "Lanterna" cu o singură victorie a fost preluată de JOE ROYLE, venit după 13 ani neîntrerupţi cu Oldham! Ca jucător, Royle a fost favoritul tribunelor, în anii '70, la Goodison Park, aşa că fanii îl aşteaptă pentru un debut cu dreptul lunea viitoare, în derby-ul cu vecinii de la celălalt capăt al parcului Stanley, marii rivali de la FC Liverpool.

În fine, la Aston Villa, marele Ron Atkinson a fost concediat pe 10 noiembrie, adică joia trecută, după o incredibilă serie negativă (9 meciuri 0 1 8 8-20), împănată şi cu eliminarea în faţa Tranbzonului. Aici, succesorul n-a fost desemnat, nici măcar abordat, dar ziarele zic Graeme Souness!

Şi în timp ce 4 din ultimele 7 clasate şi-au pierdut în aceste fatidice 10 zile antrenorii, Man. Utd. a "urcat" doar pentru a doua oară în acest sezon pe locul 2, suficient pentru a creşte la 6-4 şanse la titlu la bursa pariurilor, după cea mai clară victorie în ultimii 100 de ani în faţa rivalilor locali de la Man. City: 5-0. În acest al 121-lea derby al Manchesterului, Andrei Kanchelskis a fost autorul primului hat-trick din 1960 încoace!

Alte rezultate de la mijlocul săptămânii trecute (sâmbătă a fost pauză): Liverpool - Chelsea 3-1, Wimbledon - Aston Villa 4-3, Nottm Forest - Newcastle 0-0.

Iată repartiţia celor 427 de goluri marcate în primele 14 etape: englezii - 298, restul britanicilor - 56 (galezi 22, scoţieni 15, nord-irlandezi 10, irlandezi 9), iar 23 dintre cei 56 de străini care evoluează în Premier League au marcat 62 de goluri. S-au înscris şi 11 autogoluri.

GOLGETERI (în campionat): 14 goluri - ROBBIE FOWLER (19 ani, Liverpool); 11 - CHRIS SUTTON (21 ani, Blackburn); 10 - PAUL WALSH (32 ani, Man. City); 9 - Shearer (Blackburn), Wright (Arsenal), Kanchelskis (Rusia & Man. Utd.)

■ **MIHAI COMŞULEA**

PS: în tribune, la meciul de tineret România - Slovacia, Gino Iorgulescu şi alţi oameni de fotbal comentau un zvon la adresa lui Dan Petrescu (Sheffield Wednesday): ar urma să fie împrumutat unui club din liga secundă!

GROBBELAAR PRINS CU MÂŢA-N SAC?

Premier League

NEWCASTLE	14	10	3	1	31-13	33
MAN. UTD.	14	10	1	3	28-10	31
BLACKBURN	14	9	3	2	28-12	30
LIVERPOOL	14	9	2	3	32-14	29
NOTTM. FOR.	14	8	4	2	25-14	28
LEEDS UTD.	14	7	3	4	21-16	24
NORWICH	14	5	6	3	13-12	21
.....						
SHEFFIELD	14	3	5	6	15-22	14
QPR	14	3	4	7	20-25	13
TOTTENHAM*	13	5	2	6	21-26	11
ASTON VILLA	14	2	4	8	15-24	10
IPSWICH	14	3	1	10	13-27	10
LEICESTER	13	2	3	8	14-25	9
EVERTON	14	1	5	8	9-24	8

** echipă penalizată cu 6 puncte*

GERMANIA

ÎN SFÂRŞIT, BUCURIE ŞI PE OLYMPIASTADION

24 de goluri marcate într-o etapă în care primele trei clasate au obţinut victorii categorice, în vreme ce formaţiile situate pe ultimele trei locuri au pierdut fără drept de apel.

BOCHUM - DORMUND 0-2: Riedle (38), Chapuisat (66). Acum un an, antrenorul Klaus Toppmöller se situa cu Eintracht Frankfurt pe primul loc al clasamentului, având 5 puncte avans! Demis în aprilie, a revenit după 7 luni, înlocuindu-l pe Jürgen Gelsdorf. Dar echipa sa n-a putut evita al 4-lea eşec consecutiv, într-o partidă jucată cu casa închisă (38.000 spectatori), cererea de bilete fiind de 100.000!! Liderul s-a impus clar, reuşind să nu primească gol de 5 etape (3-2 cu Schalke, la 8 octombrie). Ultimul eşec al galben-negrilor la Bochum s-a înregistrat în ediţia 1987-88, scor 0-2.

M-GLADBACH - KAISERSLAUTERN 4-0: Hochstätter (34), Herrlich (51 şi 74), Neun (57 - primul gol în anul 1994!). 31.500 de spectatori au urmărit un joc deosebit de atractiv pe Bökelberg stadion. În timp ce gazdele au punctat de 4 ori, Lautern a ţintmis de 5 ori balonul în bară, de 4 ori prin Stefan Kuntz, de 2 ori chiar în aceeaşi fază!! De altfel, "diavolii roşii" s-au situat anul trecut pe primul loc în clasamentul barelor (32), având şi în acest sezon 14 bare la activ!! Elevii lui Bernd Krauss traversează un moment magic, fiind neînvinşi de 8 etape, trecându-şi în cont 5 victorii consecutive.

DUISBURG - FC KÖLN 1-3: Közle (41) - Kohn (12 - penalty), Greiner (58), Labbadia (73). Primul eşec pe teren propriu pentru noul antrenor Bogartz. Deşi fără Polster (aflat în pregătiri cu naţionala Austriei în vederea meciului cu Portugalia), albroşii au învins cu acelaşi scor ca şi în ediţia 1991-92, beneficiind şi de un om în plus din min. 54, după eliminarea lui Hopp.

DRESDEN - UERDINGEN 1-2: Roth (40) - Bittengel (21), Laessig (51). A doua victorie în deplasare a oaspeţilor, după cea realizată la 24 septembrie la Frankfurt (3-0). "Esticii" au evoluat foarte slab.

FREIBURG - FRANKFURT 2-0: Roth (50 - autogol), Cardoso (75 - penalty). Nefericitul Roth a contribuit din plin la înfrângerea echipei sale, trimiţându-şi mai întâi mingea în propria poartă, apoi provocând penalty-ul care a dus la golul lui Cardoso, al 10-lea al sezonului pentru jucătorul argentinian.

LEVERKUSEN - KARSLRUHE 0-0. Singura remiză a etapei. La oaspeţi a reintrat, după 8 luni, Many Bender, refăcut după o nefericită accidentare. Leverkusen, fără Lupescu, a fost nevoită să joace 72 de minute în 10, Markus Münch fiind eliminat. Cel mai bun om al gazdelor, a fost portarul Vollborn. Am consemnat al 5-lea scor alb al ediţiei, al 3-lea înregistrat de Karlsruhe!

WERDER - STUTTGART 4-0: Bestciastnîi (29), Basler (45), Eilts (63), Bode (77). După eliminarea din Cupa Germaniei, şvabii au clacat şi în campionat, alb-verzii având în internaţionalul Mario Basler un excelent coordonator şi realizator.

BAYERN - SCHALKE 2-0: Papin (63), Jorginho (83). Au trebuit să treacă 2 luni şi jumătate pentru ca fanii münchenezilor să asiste la o victorie pe teren propriu a favoriţilor! Succes realizat nu tocmai uşor, oaspeţii având o bară în prima repriză! Papin, intrat în locul lui Sutter, după pauză, a marcat primul gol în Bundesliga. De remarcat că Schalke n-a învins pe Bayern de 11 ani, reuşind în acest interval doar o remiză pe Olympiastadion, 1-1 în ediţia 1992-93.

SV HAMBURG - TSV MÜNCHEN 1860 3-0: Schnoor (27), Spörl (70 - al 6-lea gol al sezonului), Bäron (73). O victorie conturată în repriza secundă, după ce oaspeţii au rămas în 10, prin eliminarea lui Nowak (min. 63 - al 7-lea "roşu" în acest sezon pentru münchenezi). Ultimele 14 minute le-au jucat şi gazdele cu un om mai puţin, Kober (min. 76) fiind şi el eliminat.

■ **HORST SZEIBERT**

BUNDESLIGA

DORTMUND	13	10	2	1	31-10	22
BREMEN	13	8	3	2	25-14	19
M-GLADB.	13	7	4	2	28-14	19
HAMBURG	13	7	2	4	25-14	16
LEVERKUSEN	13	5	6	2	25-16	16
FREIBURG	13	7	2	4	27-20	16
BAYERN	13	5	6	2	25-18	16
K-LAUTERN	13	6	4	3	22-19	16
STUTTGART	13	6	3	4	27-25	15
KARLSRUHE	13	5	5	3	21-19	15
FRANKFURT	13	4	4	5	14-21	12
SCHALKE	13	2	7	4	14-17	11
UERDINGEN	13	2	6	5	13-18	10
KÖLN	13	3	4	6	22-30	10
DRESDEN	13	3	2	8	14-23	8
TSV 1860	13	1	4	8	11-24	6
BOCHUM	13	2	1	10	11-31	5
DUISBURG	13	0	3	10	9-31	3

ITALIA

ASCOLI - ACIREALE 0-0; CHIEVO - PESCARA 3-1 (2-0). În sfârşit, prima victorie internă a nou pomovatei! Au marcat: Franchi (5 şi 28), Giordano (48) - Gelsi (60); ANDRIA - VERONA 1-0 (0-0). Marcator: Pasa (61). Eliminaţi: Tomassi (Verona) - min. 74 şi Pasa (Andria) - min. 80. Oaspeţii n-au mai cunoscut succesul de 7 etape; LUCCHESE - COMO 5-1 (1-1). O victorie categorică a elevilor lui Eugenio Fascetti, dar toscanii s-au desprins cu ajutorul arbitrului Tombolini, care a dictat 2 penalty-uri, al doilea cu mare uşurinţă, şi a eliminat un jucător al oaspeţilor. Au înscris: Paci (29 şi 49 - ambele din penalty, 61), Di Stefano (59), Simonetta (79) - Dionigi (10); PALERMO - VENEZIA 2-0 (1-0). Au marcat: Campilongo (27 - penalty) şi Maiellaro (61); PERUGIA - LECCE 3-1 (0-0): Cornacchini (49 - penalty), Pagano (60), Di Cara (62) - Bonaldi (76). Gazdele au marcat ultimul gol acum 5 etape! PIACENZA - CESENA 1-1 (1-0). Derby-ul etapei a fost un joc aspru (2 roşii şi 6 galbene), dar spectaculos. Au marcat: Inzaghi (28) - Maenza (75). În min. 20, de Vitis (Piacenza) a ratat un penalty. Eliminaţi: Scugugia (Cesena) - min. 44 şi Piovani (Piacenza) - min. 61; SALERNITANA - COSENZA 5-2 (3-1): Pisano (13 - penalty şi 75), Ricchetti (17), Tudisco (20), Rachini (69) - Buonocore (16), Marulla (71). Eliminaţi: Corino şi Marulla (ambii Cosenza); UDINESE - ATALANTA 1-1 (1-1): Calori (28) - Montero (27 - fundaşul uruguayan marcând după o "secetă" de 2 ani!!). La gazde a reintrat atacantul Banchelli, ex-Fiorentina, după o absenţă de 259 zile, cauzată de o serioasă accidentare; VICENZA - ANCONA 0-0.

■ **SANDU USUSAN**

SERIE B

CALCIO Serie B

PIACENZA	11	6	5	0	16-4	23
LUCCHESE	11	5	4	2	17-12	19
CESENA	11	4	6	1	13-6	18
SALERNITANA	11	5	2	4	16-13	17
UDINESE	11	3	7	1	15-9	16
ANDRIA	11	4	4	3	14-11	16
VICENZA	11	3	7	1	6-3	16
ANCONA	11	4	3	4	19-15	15
CHIEVO	11	4	3	4	13-9	15
PERUGIA	11	3	6	2	9-8	15
VERONA	11	3	6	2	9-9	15
PALERMO	11	3	5	3	12-7	14
VENEZIA	11	4	2	5	9-9	14
COSENZA	11	3	5	3	10-12	14
ATALANTA	11	2	6	3	9-12	12
PESCARA	11	3	3	5	10-17	12
ASCOLI	11	2	4	5	7-12	10
ACIREALE	11	2	4	5	6-13	10
COMO	11	2	2	7	6-22	8
LECCE	11	0	6	5	7-20	6

MÖLLER ŞI CARDOSO - UN PIC MAI BINE PENTRU... BUNDESLIGA

În fotbalul german se pune tot mai des problema schimbului de generaţii, mai ales la nivelul echipei naţionale. Unul dintre principalele motive care împiedică dezvoltarea tinerei generaţii îl constituie prezenţa jucătorilor străini în Bundesliga. Dacă în sezonul 1963-64 (prima ediţie a Bundesligii) au activat 5 jucători străini din 4 ţări, în cel de-al 16-lea sezon (1978-79) erau "înroţaţi" 32 străini, din 12 ţări. În actualul campionat, cel de-al 32-lea în formula de divizie, joacă nu mai puţin de 93 străini, din 40 ţări! Problema este că cea mai mare parte a lor deţin posturi cheie în cadrul echipelor în care sunt legitimaţi. Deci, nu mai trebuie să mire faptul că în ultimele două sezoane ghanezul Anthony Yeboah a devenit golgeterul întrecerii. Numai că, în 1994-95 asistăm deja, apropo de titlul de golgeter, la un duel între Andreas Möller, reîntors în Germania, la Dortmund, după 2 ani la Juventus, şi argentinianul Rodolfo Esteban Cardoso, starul lui FC Freiburg (**"Cel mai bun mijlocaş din Bundesliga"**, dacă ne luăm după Dragoslav Stepanovici, antrenorul lui Leverkusen). Sosit în Germania la 20 de ani, sub culorile lui FC Homburg, după ce la 15 ani debutase la Estudiantes La Plata, Cardoso (**"Nu ştiam nimic despre acest oraş, toţi argentinienii visează Europa, mai ales Italia, Germania, Spania şi Elveţia"**) a jucat pentru micuţul oraş de 14 ori în prima ligă, după care echipa sa adoptivă a retrogradat. În 1993, antrenorul lui Bremen, Otto Rehhagel, era interesat de jucătorul argentinian, numai că paşii săi au luat-o spre Freiburg, pentru o sumă de transfer care se ridică la 500.000 DM. În campionatul trecut a reuşit 12 goluri şi 9 pase decisive, pe când în primele 13 etape din actualul sezon conduce în clasamentul golgeterilor, cu 10 reuşite. Jucător complet, adaptat rapid rigorilor stilului de joc german (**"trebuie să gândesc repede. Abia scap de un picior al adversarilor şi altul îi urmează"**, spune Cardoso), este pregătit sufleteşte să debuteze în echipa naţională a Argentinei în această toamnă. Alb-albaştrii, conduşi de antrenorul Daniel Passarela, încep meciurile test în vederea Campionatului Americii de Sud, care va avea loc în 1995, în Uruguay, şi în care argentinienii au de apărat titlul de campioni. Ar fi o răsplată binevenită pentru tânărul mijlocaş (născut la 17 octombrie 1968 la Azul, o localitate la 300 km de Buenos Aires). De cealaltă parte, Andy Möller (sosit la Dortmund "în pachet" cu fundaşul brazilian Julio Cesar, pentru 11,5 milioane mărci) conduce, practic, plutonul jucătorilor autohtoni, fiind alfa şi omega liderei Bundesligii. **"Andy este pentru noi de nepreţuit. Este cheia care ne poate deschide drumul spre titlul de campioană"** spune căpitanul lui Dortmund, Michael Zorc. De altfel, ambii "regizori" ai echipelor lor se clasează pe primele locuri într-un clasament al celor mai eficienţi mijlocaşi din campionatul german, aşa cum reiese din tabelul de mai jos. În prima coloană sunt trecute meciurile disputate în prima ligă, în cea de-a doua - numărul de goluri înscrise, iar în cea de-a treia - media de goluri / meci înscrise de cei în cauză:

Cardoso (Freiburg)	60	21	0.350
Möller (Dortmund)	192	66	0.343
Sloza (K'lautern)	42	13	0.309
Effenberg (Gladb.)	151	33	0.218
Herzog (Bremen)	74	16	0.216
Pflipsen (Gladbach)	106	23	0.216

■ **MARIUS BREAZU**

O DILEMĂ PERPETUĂ...

Ultimele valuri, ce se vor seismice în fotbalul Diviziei Naţionale, vin dinspre Braşov. Acolo unde, pe fondul unei comportări şi aşa dezastruoase în acest final de sezon a F.C.-ului, insuccesul din meciul cu Oţelul a depăşit limitele nervilor, şi au răsunat din nou acuzaţii: necinste, vânzare, aranjament! Cel puţin astfel putem rezuma imprecaţiile verbale ale braşoveanului Purdea, la adresa gălăţenilor. Departe de-a naşte un scandal, incidentul este cel puţin hilar, pentru că la Braşov se petrec de multă vreme lucruri nu tocmai curate, dar încadrate perfect în aliniamentul ocult al fotbalului românesc. De la Braşov a plecat Dumitru Dragomir, ale cărui fapte de glorie la Victoria Bucureşti sunt mai mult decât cunoscute. A rămas şi activează şi acum Romeo Paşcu, de numele căruia s-au legat şi se mai leagă felurite aranjamente dubioase, care au dus publicul local la stări de paroxism, în culmea cărora sloganul "Paşcu-afară" a rămas poate cea mai blândă sancţiune care i se putea acorda. Pe accest fond, profund scârbit, antrenorul Paul Enache a părăsit fără remuşcări corabia echipei din Divizia Naţională, în momentul în care a simţit că este

CÂINII LATRĂ, CARAVANA TRECE...

de Miki Junea

"băgat în cooperativă" - ca să-l citez cât mai exact. Sigur că evenimentele consumate n-ar trebui să le mai influenţeze pe cele actuale, ba mai mult, să le impieteze. Ce-a fost, a fost, îşi spune fiecare, în clipa când simte că o poate lua de la capăt. Asta, eventual într-o societate sănătoasă. Nu este cazul la noi, înlănţuirea şi continuitatea între trecut, prezent şi viitor fiind mai mult decât perfecte. Adică, toate aceste poveşti, cu trucaje, corupţie şi necinste, rămân simple anecdote, dezbătute la o bere, două. Bem berile, le plătim şi apoi uităm ce s-a petrecut, reţinând cel mult, preţul berii!

Pentru că: imediat după meciul cu pricina, preşedintele secţiei de fotbal, Mihai Ivăncescu s-a arătat de acord cu cele declarate de antrenorul-jucător Purdea. Pentru că, după câteva zile, la audierile de la CCN, să-şi retragă declaraţia! Se cer, ca de-obicei, dovezi. Daţi-mi voie să cred că dovezile, nu că n-ar exista, dar cine vorbeşte, piere! Şi cred, din nou, că dovezile există, dar, în cele câteva zile scurse până la audieri, s-a petrecut ceva. Ceva care a tras un semnal de alarmă în dreptul lui Ivăncescu. Şi totul va fi îngropat, nu înainte ca acuzatorul să primească o suspendare drastică.

Iată de ce, se impune din ce în ce mai frecvent o întrebare: care este de fapt starea normală a lucrurilor? Şi care este faţa ascunsă a lumii? Pentru că, bănuiala a încolţit mai de mult timp şi ea roade precum caria: încet, dar sigur. Ce vor oamenii angajaţi în sistemul nostru competiţional? Blatul la mare preţ, sau abordarea cinstită a competiţiei? De ce vinde, cel ce vinde şi de ce cumpără, cel ce-o face? La prima vedere, totul este clar. Dar ceea ce se întâmplă în fotbal, cu precădere, îşi pierde începuturile în negura vremii. Dramaturgia contemporană a părăsit de mult perimetrul teatrelor, cuprinzând stadioanele. Iar starea normală este ca în schiţa neuitatului Caragiale: Viceversa!

Pentru că, nu mai departe de Timişoara, imediat după meciul Poli - Corvinul, aşteptatul derby local, cu CFR-ul a fost întors pe toate feţele. Au existat voci care au cerut ca, în acest meci, să se evite orice necazuri, pentru că, nu-i aşa, n-avem nevoie de emoţii... Mulţi au suspectat pregătirea meciului, încadrând-o într-un aranjament. Rezultatul final se cunoaşte, personal nu bănuiesc pe nimeni de parteneriat. Numai că, a existat, se pare, după meci şi o opinie a unuia, nu spun cine, da' persoană-importantă, care acuza presa că şi-a băgat nasul, aranjamentele fiind astfel imposibil de făcut! Pur şi simplu! Cu voce tare, fără jenă! Şi atunci, îmi aduc aminte de vorbele unui altruist incorigibil, care crede în continuare că, dacă este vorba de corectitudine, ar fi bine ca ea să înceapă, la fel ca şi altele, de la Timişoara. De unde, dacă Timişoara, în mod normal n-are dreptul la un meci adevărat, decât dacă presa îşi bagă nasul!

— Deci, încă o dată, care este starea adevărată a normalului? Putem sau nu să depăşim această dilemă?

MICHAEL SCHUMACHER - CEL MAI IUBIT DINTRE GERMANI

Adelaide, Australia. Ultima etapă, a 16-a, a sezonului 1994: Australian Grand Prix Adelaide '94. 81 tururi de pistă, de 3,8 km lungime.
Adelaide '93: 1. Senna (McLaren - Ford) - ultima sa cursă victorioasă în F1, înaintea tragediei Imolei; 2. Prost (Williams - Renault); 3. Hill (Williams - Renault).

Albert Park din metropola Melbourne va fi gazda australiană anuală a F1, începând cu primăvara lui '96, lăsând în urmă circuitul ce străbate străzile centrale ale oraşului "sudist" Adelaide, din 1985 scenă a unor finish-uri de sezon extraordinare. Cum a fost şi duminică, sezonul al 45-lea al F1 impunând pe linia de sosire, şi în cel mai neaşteptat mod, primul campion mondial made in Deutschland, MICHAEL SCHUMACHER, la 25 de ani şi 10 luni cu puţin mai în etate decât cel mai "precoce" rege al bolizilor, încoronat în 1972, şi anume Emerson Fittipaldi. Spun mod neaşteptat, pentru că germanul a câştigat titlul suprem fără a încheia cursa de la Adelaide şi, implicit, fără a puncta într-un clasament al piloţilor care-l plasa înaintea acestui ultim hop, cu un singur punct înaintea lui Damon Hill. Care, la rândul său n-a punctat la Adelaide. Faptul se datorează unui ultim incident controversat al unui sezon şi aşa puternic marcat de cele două tragedii devastatoare ale Imolei şi multele controverse care au urmat, "eroul" de duminică fiind tocmai proaspătul campion.

După un start excepţional, în care, încă înaintea primei curbe, la stânga, Schumacher (plecat al 2-lea) şi Hill (al 3-lea) l-au depăşit, pe dreapta, respectiv pe stânga, pe Nigel Mansell, plecat pentru a 32-a oară în cariera sa din pole-position (a 3-a oară în Australia), dând astfel naştere unei lupte fabuloase pentru locul 1 atât în această cursă cât şi în clasamentul final, Schumacher a dat o notă proastă, în tura 36, dar în interes personal, unei curse minunate, ce părea a face uitat un sezon '94 destul de compromis. Căci startul ca-n filme a fost continuat, 36 de ture, cu o cursă nebună Schumacher - Hill, despărţiţi de sutimi de secundă, pe mai bine de 130 km rulaţi! Până şi la boxe au intrat împreună, Hill în "coasta" lui Schumacher, în tura 16! Şi cine ştie dacă cei 2 n-ar fi rulat toate cele 81 de tururi în acel tandem nebun. Dar a venit... tura 36. În care Schumacher, ca şi în antrenamentul de vineri, a pierdut controlul Benettonului său, a lovit lateral un parapet de pe partea dreaptă a pistei, s-a redresat imediat, dar, ca şi un boxer proaspăt făcut K.O., a intrat în panică, a lăsat ratiunea pentru alţii şi i-a tăiat calea lui Hill, care tocmai îl depăşea pe interiorul unei curbe la dreapta. Impact inevitabil: Hill, deja lansat clar în depăşire, nu-l poate evita pe imprudentul pilot german, proiectându-l în decor. Schumacher - out! Dar şi Hill - out, la boxe, unde mecanicii lui Williams-Renault au constatat deteriorarea suspensiei stânga-faţă, în urma impactului, consfinţindu-se astfel câştigarea titlului mondial de către german, în urma abandonului ambilor pretendenţi.

Judecând prin prisma victoriilor clare din prima parte a sezonului, Schumacher îşi merită cu prisosinţă titlul. Dar amintind incidentul decisiv de la Adelaide, în care Schumacher i-a tăiat deliberat calea rivalului său spre victoria în cursă şi spre titlu, trântindu-i efectiv englezului în nas uşa sălii ce adăpostea... Cupa, ne întrebăm de câte ori se va repeta istoria? Căci şi titlul mondial în '86 a fost decis la fel, tot la Adelaide, învingător fiind atunci Prost, iar păgubaş Mansell, englez care a învins duminică însă: pentru prima oară triumfător la Adelaide, pentru a 31-a oară în cariera sa, şi cu victorii în fiecare sezon de F1 din 1985 încoace!

Să revenim, în final, la învins. Hill junior, adică Damon, a păţit duminică ce i s-a întâmplat şi multiplului campion mondial Graeme Hill, adică tatălui său, care, în 1964, a pierdut în ultima cursă a sezonului, din Mexic, un alt titlu mondial. Damon Hill şi-a pierdut legendarul tată la numai 13 ani, dar acum, la 31 de ani, şi-l poate aminti şi înţelege în totalitate.

Punem punct felicitându-l pe Michael, dar şi team-ul Williams - Renault, din nou campion mondial al constructorilor, într-un sezon în care l-au pierdut de la volanul lor, în acea blestemată etapă a 4-a, pe Ayrton Senna.

ADELAIDE '94: 1. NIGEL MANSELL (GB & Williams - Renault) în 1h47'51"480; 2. Gerhard Berger (Aut & Ferrari) la 2"511; 3. Martin Brundle (GB & McLaren - Peugeot) la 52"487; 4. Rubens Barrichello (Bra & Jordan-Hart); 5. Oliver Panis (F & Ligier-Renault); 6. Jean Alesi (F & Ferrari). 12 bolizi au încheiat cursa.

MIHAI COMŞULEA

CLASAMENT FINAL F1 - 1994

PILOŢI: 1. MICHAEL SCHUMACHER (Ger & Benetton-Ford) 92p - CAMPION MONDIAL; 2. Damon Hill (GB & Williams-Renault) 91p; 3. Gerhard Berger (Aut & Ferrari) 41p; 4. Mikka Hakkinen (Fin & McLaren-Peugeot) 26p; 5. Jean Alesi (F & Ferrari) 24p; 6. Rubens Barrichello (Bra & Jordan-Hart) 19p; 7. Martin Brundle (GB & McLaren-Peugeot) 16p; 8. David Coulthard (GB & Williams-Renault) 14p.
CONSTRUCTORI: 1. WILLIAMS-RENAULT (GB & F) 118p - CAMPIOANĂ MONDIALĂ; 2. Benetton-Ford (GB & It) 103p; 3. Ferrari (It) 71p; 4. McLaren-Peugeot (GB & F) 42p; 5. Jordan-Hart (Irl) 28p; 6. Tyrrell-Yamaha (GB & Jap) 13p.

VEST SPORT PRESS

Baschet

Etapa a 10-a a Diviziei A (feminin): B.C. Arad - Acro Bucureşti 66-49, Someşul Dej - Oţelinox Târgovişte 72-61, Sportul Studenţesc - Crişul Oradea 51-58, Rapid - Olimpia Bucureşti 64-38, Vilmar Râmnicu Vâlcea - "U" Cluj 65-90, Universitatea Craiova - Fartec Braşov 58-69. Pe primele locuri în clasament "U" Cluj 18p., Târgovişte 17p. ● Divizia B feminin: CSS Avanpost Timişoara - CSS Sf. Gheorghe 68-64.

Handbal

Cupele europene, feminin: CCE: Chimistul Râmnicu Vâlcea - Ljubljana 32-24; Cupa EHF: Browary (Ucraina) - Silcotub Zalău 23-20; City Cup: Rapid - Almeirin (Portugalia) 32-18. Meciurile retur - la sfârşitul acestei săptămâni. ● Divizia A feminin: ILSA Timişoara - Şuiorul Baia Mare 20-22, timişorencele rămânând şi după etapa a 6-a fără victorie. ● La masculin: Relonul Piatra Neamţ - Universitatea Bacău 23-23, Rapid Galaţi - Poli Metalul Lugoj 27-24, "U" Cluj - Dinamo 24-24, Steaua - Minaur 30-29, Tractorul Braşov - "U" Craiova 26-20, Moldosin Vaslui - Dacia Piteşti 27-20. ● S-a încheiat turul Diviziei B. Rezultatele ultimei etape, feminin: Remin Deva - Favorit Oradea 26-24, Nena Timişoara - Autonova Satu Mare 23-23, UTT Olimpic Timişoara - FZ Tricolor Arad 24-24, Blanuri Oradea - "U" Cluj 22-40.

Clasament

AEM	9	8	0	1 248-182	25
ARAD	9	7	1	1 229-171	24
SEBEŞ	9	6	0	3 256-203	21
UTT	9	5	1	3 230-191	20
"U" CLUJ	9	5	1	3 253-227	20
SATU MARE	9	4	1	4 204-228	18
NENA	9	2	2	5 202-226	15
DEVA	9	2	1	6 191-202	14
FAVORIT	9	2	1	6 197-240	14
BLĂNURI	9	0	0	9 147-287	9

Masculin: Armătura Cluj - Minerul Cavnic 23-23, Constructorul CSU Oradea - Comelf Bistriţa 23-25, Videocolor Timişoara - Pandurii Tg. Jiu 31-29, CSM Reşiţa - Cildro Tr. Severin 28-20, Phoenix Baia Mare - Metalul Hunedoara 30-26. Derby-ul Aris Arad - Universitatea Timişoara se joacă astăzi, marţi 15 noiembrie.

Clasament

ARIS	10	9	0	1	265-204	28
CAVNIC	11	6	2	3	261-213	25
UNIV. TM.	10	7	1	2	243-222	25
REŞIŢA	11	6	0	5	272-284	23
ORADEA	11	5	1	5	297-270	22
BISTRIŢA	11	5	1	5	242-237	22
VIDEOC.	11	5	0	6	269-262	21
HUNED.	11	5	0	6	308-312	21
TG. JIU	11	5	0	6	303-308	21
CLUJ	11	4	1	6	293-288	20
BAIA M.	11	3	0	8	222-292	17
TR. SEV.	11	1	2	8	233-304	15

● În pofida dezinteresului total al CSMR-ului pentru propria sa echipă de handbal, băieţii antrenaţi de prof. Dumitru Lupescu fac sacrificii după sacrificii pentru culorile unui club a cărui conducere nu prea face nimic... Prestaţiile lui Lupu, Lupşa (revenit, după ce s-a retras din activitatea sportivă), Czari, Puia, Viaşu (în meciul cu Tg. Jiu a jucat cu 39 grade temperatură) şi ceilalţi nu i-au lăsat indiferenţi pe fostul jucător reşiţean Anton Ferenschutz, prof. Ilie Pătruică sau dl. Bagiu, care, mobilizaţi de colegul nostru de breaslă Marius Moraru de la Timpul, îi mai ajută pe cei care nu vor ca după box, haltere şi lupte să moară şi handbalul în Reşiţa.

Rugby

După ce miercuri a învins echipa Universităţii Cambridge cu 27-18, naţionala României a fost întrecută sâmbătă pe stadionul Twickenham din Londra de vicecampioana mondială, Anglia, cu severul scor de 54-3. Referindu-se la echipa noastră, antrenorul selecţionatei trandafirului, Jack Rowell, a spus: "Românii au opus o bună rezistenţă în prima repriză. Ei au o echipă puternică, dar indisciplinată tactic."

VEST SPORT-PRESS

VECHII RECHINI AU COMPORTĂRI CONTRADICTORII

Cele 10 zile scurse de la debutul noului sezon au fost, ca de obicei, încărcate. Deşi până să absolve cele 82 de meciuri ale "sezonului regular" echipele mai au de traversat continentul în... lat, se pot trage primele concluzii privind clasamentele "la zi" (cifrele reprezintă procentul de victorii, iar în paranteze numărul de victorii şi înfrângeri)

Conferinţa Vest

Divizia Pacific

GOLDEN STATE WARRIORS	100%	(5-0)
PORTLAND TRAILBLAZERS	100%	(3-0)
SACRAMENTO KINGS	75%	(3-1)
SEATTLE SUPERSONICS	66%	(2-1)
PHOENIX SUNS	60%	(3-2)
L.A. LAKERS	33%	(2-4)
L.A. CLIPPERS	0%	(0-4)

Divizia Vest-mijlociu

HOUSTON ROCKETS	100%	(6-0)
DENVER NUGGETS	80%	(4-1)
SAN ANTONIO SPURS	75%	(3-1)
DALLAS MAVERICKS	75%	(3-1)
UTAH JAZZ	33%	(2-4)
MINNESOTA TIMBERWOLVES	0%	(0-6)

Conferinţa Est

Divizia Atlantic

NEW YORK KNICKS	100%	(3-0)
WASHINGTON BULLETS	75%	(3-1)
ORLANDO MAGIC	50%	(2-2)
NEW JERSEY NETS	20%	(1-4)
PHILADELPHIA 76-ERS	20%	(1-4)
BOSTON CELTICS	0%	(0-3)
MIAMI HEAT	0%	(0-3)

Divizia Central

DETROIT PISTONS	75%	(3-1)
CLEVELAND CAVALIERS	66%	(2-1)
CHICAGO BULLS	60%	(3-2)
MILWAUKEE BUCKS	50%	(2-2)
INDIANA PACERS	50%	(2-2)
CHARLOTTE HORNETS	25%	(1-3)
ATLANTA HAWKS	20%	(1-4)

Deci finalistele sezonului trecut, Houston şi New York menţin aceeaşi ştachetă ridicată. La "plusuri" mai trebuie trecută şi Warriors, echipa antrenată de Don Nelson, cel care a condus şi Dream Team II la C.M. din acest an. La "minusuri" în primul rând Atlanta, câştigătoarea Conferinţei de est din sezonul trecut. Dar, aşa cum am spus, mai e mult până departe...

BASCHET

DIVIZIA A MASCULIN — DINAMO VA TERMINA CAMPIONATUL NEÎNVINSĂ?

Iniţial, având în vedere că se întâlneau primele două clasate, sâmbătă în Sala Dinamo ar fi trebuit să fie un derby al campionatului. N-a fost aşa, pentru că meciul DINAMO - ELBA nu a avut o desfăşurare cât de cât apropiată de ceea ce ar fi trebuit să fie un meci între cele mai bune echipe ale momentului. Pentru că arbitri Costel Dumitrache (din... Bucureşti) şi Victor Butuc (din Constanţa, care a fluierat după cum i-a... cântat "superiorul" său) i-au vânat pe timişoreni, aşa încât Bîcov şi Ciosici acumulează încă din prima repriză câte 4 greşeli personale. De altfel, studenţii au adunat în prima parte a întâlnirii (şi) cu ajutorul arbitrilor 15 greşeli personale. Colac peste pupăză vizitatorii au mai fost încărcaţi cu 3 greşeli tehnice. E normal, ca atunci când eşti arbitrat de o asemenea manieră, să nu mai poţi evolua cât de cât mai aproape de valoarea reală. La pauză delegatul echipei timişorene a fost evacuat din incinta terenului la sugestia lui Augur Atanasescu, preşedintele Colegiului central al arbitrilor, aflat în sală ca persoană particulară. Interesant ni se pare faptul că la meciurile disputate de Universitatea Elba la Bucureşti, arbitru este aproape invariabil acest cavaler al tristei figuri pe nume Dumitrache, iar comisar al FRB dl. Aldea din Ploieşti, două marionete jalnice ale celor care au pus stăpânire pe un organism sportiv, adică FRB, care ar trebui, în condiţiile în care baschetul nostru este cum este, să se ocupe de cu totul alte probleme.

Aşadar dinamoviştii au toate şansele să câştige (şi) acest campionat, indiferent de valoarea echipei lor sau a adversarelor. Rugăm onor federaţia ca de acum încolo să anunţe la începutul sezonului cine trebuie să câştige titlul. Nu de alta, dar să ştie fiecare dintre celelalte 11 echipe în ce ape mocirloase TREBUIE să se scalde. Cu elan dinamovistic, înainte! Nu ne rămâne decât să mai adăugăm că meciul s-a încheiat cu scorul de 96-79 (41-33) iar punctele timişorenilor au fost realizate de Bota 25, Ilici 19 (1), Bîcov 17 (1), Ciosici 13, Sere 4 şi Olaru 1.

Celelalte rezultate ale etapei sunt următoarele: "U" Cluj - CSU Forest Sibiu 64-70, Steaua - Progresul Ploieşti 129-93, Rapid - Westpetrom Arad 86-78, Sportul Studenţesc - Bihor Oradea 92-63, Farul - Soced 75-53.

Clasament

DINAMO	9	9	0	715-555	18
STEAUA	9	7	2	800-665	16
SIBIU	9	7	2	800-691	16
ELBA	9	7	2	770-673	16
RAPID	9	6	3	723-690	15
FARUL	9	5	4	744-742	14
"U" CLUJ	9	4	5	654-606	13
PLOIEŞTI	9	4	5	715-749	13
SOCED	9	2	7	638-687	11
SP. STUD.	9	1	8	604-698	10
ARAD	9	1	8	445-611	10
ORADEA	9	0	9	574-857	9

Mâine, miercuri 16 noiembrie sunt programate meciurile etapei a 10-a. În sala Olimpia, de la ora 18, Elba - Rapid, iar la Arad, Westpetrom - Sportul Studenţesc.

ITALIA

E FINITO L'ERA DEL MILAN?

La 19 iulie, jucătorii naționalei, în frunte cu antrenorul Arrigo Sacchi, au fost primiți triumfal pe aeroportul din Roma, după performanța realizată la World Cup. După numai 120 de zile, eroii din vară au reușit să devină cei mai nepopulari sportivi din peninsulă, în urma prestației incalificabile din jocul cu Croația. Dar principalul vinovat de eșecul de la Palermo este considerat Don Arrigo, iar tot mai multe voci îi cer acum demisia. La 3 zile după partida cu Boban și ai săi, unul din preferații antrenorului a făcut o declarație cel puțin surprinzătoare. Este vorba de Roberto Baggio, care a afirmat că **"dacă trebuie să se schimbe ceva în această națională, atunci este necesară aducerea antrenorului Giovanni Trapattoni!"**

Revenind la campionat, să remarcăm faptul că primele 4 clasate au obținut victorii pe linie, singurul succes în deplasare fiind izbutit de Fiorentina.

MILAN - INTER 1-1: Maldini (49) - Fontolan (3).

Niciodată derby-ul milanez nu le-a găsit pe cele două combatante într-o poziție atât de neplăcută în clasament. Acest fapt a făcut ca victoria să fie cu atât mai dorită de fiecare formație. Inter-ul, care a început jocul fără nici un stranier (!), a deschis repede scorul și lăsa impresia că va obține al 3-lea succes în fața rosso-neriilor în interval de o lună, după cele repurtate în Coppa Italia. Dar elevii lui Capello și-au revenit rapid și au dominat în continuare jocul, nereușind însă decât egalarea. Jonk a intrat în repriza secundă în locul lui Fontolan, Melli a debutat în 11-le "diavolilor", iar Bergomi a disputat al 400-lea joc în tricoul negru-albastru! Astfel, Milan a rămas neînvinsă, în campionat, de concitadina sa în ultimele 8 jocuri (7 victorii și 4 remize), ultima reușită a Interului fiind consemnată la 18 noiembrie 1990 (1-0, gol marcat de Berti, în min. 84)!

PARMA - FOGGIA 2-0: D. Baggio (88, al 3-lea gol marcat cu capul în acest sezon), **Couto (90).**

Câteva zeci de secunde au despărțit-o pe echipa lui Catuzzi de obținerea unui punct pe "Ennio Tardini". Dar două lovituri de cap, în prelungirile dictate de arbitrul Cesari, au spulberat visul pugliezilor, punând capăt invincibilității acestora în jocurile din deplasare. Parma a realizat a 6-a victorie pe teren propriu, din tot atâtea meciuri disputate, a 5-a consecutivă în fața Foggiei. Au lipsit Asprilla și Brolin, ambii accidentați, suedezul urmând să absenteze cam 6 luni!

LAZIO - PADOVA 5-1: Rambaudi (45), Winter (50 și 89), Signori (51), Di Vaio (80) - Maniero (9).

Miracolul patavin a durat doar 36 de minute, pe Olimpico. Apoi lazialii s-au năpustit realmente spre poarta lui Bonaiuti, înscriind gol după gol. De remarcat debutul tânărului Marco Di Vaio (18 ani), provenit de la echipa de tineret a lui Lazio, care a și marcat la puțin timp după ce i-a luat locul lui Casiraghi. Padova a câștigat o singură dată la Roma, 2-1, în ediția 1960-61!

JUVENTUS - REGGIANA 3-1: Vialli (22 și 68), Del Piero (84) - Padovano (3).

Ca și în partida de pe Olimpico, oaspeții au deschis scorul, pentru ca apoi jocul să se desfășoare într-un singur sens. Vialli a marcat primul gol printr-o spectaculoasă foarfecă (al doilea gol reușit cu o astfel de execuție în actualul sezon), ajungând la 99 de goluri înscrise în Serie A. La oaspeți n-a jucat Futre, accidentat. Restanța dintre Torino și Juventus se va disputa la 25 ianuarie, începând cu ora 21.30.

NAPOLI - FIORENTINA 2-5: M. Agostini (54 și 59) - Cruz (15 - autogol), Cannavaro (73 - autogol), Cois (81), Batistuta (84 și 90 - penalty).

"I viola" au triumfat ultima dată la poalele Vezuviului acum 13 ani (1-0 în ediția 1981-82), pierzând ultimele 6 jocuri disputate pe stadionul San Paolo. Conduși la pauză, napoletanii, neînvinși de la venirea lui Vujadin Boskov, au lăsat impresia că vor termina învingători, după "dubla" lui Massimo Agostini, ajuns la 51 de goluri pe prima scenă, înscrise sub culorile lui Cesena, Milan, Ancona și Napoli! A venit însă autogolul lui Cannavaro (umbra lui Batistuta în acest joc), eliminarea lui Policano (min. 75) și dezlănțuirea lui Bati-gol, din final, vârful argentinian egalând astfel performanța bolognezului Pascutti, care în ediția 1962-63 a marcat în fiecare joc timp de 10 etape, totalizând 12 goluri! Napoli a încasat ultima oară 5 goluri pe teren propriu acum 2 ani, la 8 noiembrie 1992, 1-5 cu Milan!

SAMPDORIA - TORINO 1-1: Jugovici (49 - primul gol în acest sezon, al 16-lea în Italia) **- Osio (72).**

Revenirea lui Gullit la Genova, precum și reintrarea lui Jugovici după o accidentare n-au fost suficiente pentru o victorie în meciul cu ambițioasa echipă torineză, care a evoluat în ultimele 16 minute în inferioritate numerică, Torrisi fiind eliminat. La oaspeți a debutat Luca Pellegrini, fostul căpitan al Doriei în anii '80!

BRESCIA - ROMA 0-0. Cu toate că i-a aliniat pe toți noii veniți (Cadete, Adani, Nappi, Ivano Bonetti), jucând și cu un om în plus din min. 74 (Cappioli a fost eliminat), echipa antrenorului plătit cu peste 1 milion de mărci pe sezon (l-am numit pe Mircea Lucescu) n-a reușit prima victorie în actualul campionat. Brescia, care a învins-o ultima dată pe Roma în ediția 1967-68 (scor 1-0) este singura echipă din Serie A care n-a izbutit încă să marcheze vreun gol în prima repriză în 10 etape disputate!! Înainte, în timpul și după joc au avut loc ciocniri între cele două galerii, soldate cu câțiva răniți. Însuși, vicechestorul Bresciei a fost lovit cu un cuțit, aflându-se acum în spital. Au fost operate 8 arestări, 3 pentru tentativă de omor!! Clubul lombard va fi aspru sancționat, tifosi Bresciei nefiind la prima abatere.

BARI - CREMONESE 2-0: S. De Agostini (5 - autogol), Tovalieri (59).

Lipsită în acest meci de Verdelli și Tentoni, Cremonese n-a reușit încă să cucerească vreun punct în deplasare, fiind totodată și singura formație fără nici o remiză!

CAGLIARI - GENOA 1-0: Puscedu (82).

Victorie normală după aspectul jocului, conturată însă abia spre final... La gazde a debutat Muzzi (ex-Roma), iar la Genoa a reapărut japonezul Kazu Miura, care nu a mai jucat din prima etapă!

ETAPA VIITOARE: **Brescia - Bari; Fiorentina - Sampdoria; Foggia - Napoli; Genoa - Cremonese; Inter - Parma** (televizat de Tele 42 și DSF); **Lazio - Roma; Padova - Juventus; Reggiana - Cagliari.** Meciul **Torino - Milan** se va disputa în luna ianuarie, deoarece Milan va disputa la 1 decembrie finala Cupei Intercontinentale, la Tokio.

■ **SANDU USUSAN**

CALCIO Serie A

PARMA	10	7	2	1	18-8	23
LAZIO	10	6	3	1	21-8	21
FIORENTINA	10	6	3	1	24-13	21
JUVENTUS	9	6	2	1	12-5	20
ROMA	10	4	5	1	14-7	17
FOGGIA	10	4	4	2	12-8	16
BARI	10	5	1	4	11-10	16
CAGLIARI	10	4	3	3	9-8	15
SAMPDORIA	10	3	4	3	12-7	13
INTER	10	3	4	3	9-7	13
MILAN	13	3	4	3	7-8	13
TORINO	9	3	2	4	9-11	11
GENOA	10	3	2	5	13-18	11
NAPOLI	10	2	4	4	14-21	10
CREMONESE	10	3	0	7	8-14	9
PADOVA	10	2	2	6	9-24	8
BRESCIA	10	0	3	7	5-17	3
RFGGIANA	10	0	2	8	5-18	2

ANGLIA

DAN PETRESCU ÎNVINGE NU NUMAI SLOVACI, CI ȘI CEHI!

Împlinirea a 3 luni de la startul acestei a 96-a ediții a ligii engleze a consemnat sâmbătă, în runda a 15-a, o cifră record (8) de goluri marcate în aceeași etapă de jucătorii străini, toate aceste 8 "boabe" trecând, interesant, în contul gazdelor. Dan Petrescu, titularizat pentru prima oară în ultimele 7 săptămâni de Trevor Francis în team-ul "bufnițelor", a înscris impecabil peste Ludek Miklosko, cehul din poarta "fierarilor", finalizându-și astfel superba cursă în care fusese lansat de Chris Bart-Williams. În min. 60, cei 25.000 fani de la Hillsborough au dezaprobat vehement, huiduind îndelung, decizia de înlocuire din teren a excelentului Petrescu: **SHEFFIELD WEDNESDAY - WEST HAM 1-0: Petrescu (28).** Pentru Dan urmează, sâmbătă, Villa Park, adică Aston Villa, care, fără antrenor, după demiterea marelui Ron Atkinson, a izbutit prima victorie în 10 meciuri, după 70 de zile de chin!, și asta tocmai la Tottenham, condusă de noul antrenor, Gerry Francis (ex-QPR): **TOTTENHAM - ASTON VILLA 3-1: Sheringham (40), Klinsmann (58 - penalty, 80) - Atkinson (8), Fenton (20, 26), Saunders (90).** Fără Ilie Dumitrescu, suspendat pentru "roșul" de luna trecută, din Cupa Ligii, Spurs și Gerry Francis au început pe dos o serie de foc: Chelsea (mâine, a.), Liverpool (sâmbătă, d.), Newcastle (a.), Sheffield (a.)...

COVENTRY - NORWICH 1-0: Gobi Jones (65).

IPSWICH - BLACKBURN ROVERS 1-3: C. Thompson (26) - Sutton (7), Sherwood (41), Shearer (72).

MAN. UTD. - CRYSTAL PALACE 3-0: Irwin (8), Cantona (36), Kanchelskis (50). Campionii, cu tinerii Gary Neville, Simon Davies și portarul Kevin Pilkington, înlocuitor în min. 7 al accidentatului Schmeichel, au devenit lideri în premieră în acest sezon, cu 5/4 șanse la titlu, detronând astfel "cotofenele" lui Keegan, care, fără Phillippe Albert, și-au respectat istoria la Selhurst Park, unde n-au câștigat niciodată: **WIMBLEDON - NEWCASTLE 3-2: Clarke (1), Ekoku (27), Harford (36) - Beardsley (29), Kitson (31).** Eliminat (ghici, cine?): Vinny Jones (căpitanul gazdelor) - min. 75. În min. 88, Srnicek (N) a parat, de pe loc (!), penalty-ul lui Warren Barton. Ultimul titlu din istoria lui Newcastle datează din 1927! Și mai rău, iată înclinațiile filozofice ale lui Keegan, dinaintea meciului: "Dacă vrem titlul, trebuie neapărat să câștigăm la echipe de genul lui Wimbledon!"

NOTTM FOREST - CHELSEA 0-1: Spencer (27).

QPR - LEEDS 3-2: Ferdinand (29,38), Gallen (69) - McDonald (59 - autogol), Deane (74). După plecarea lui Garry Francis (la Tottenham), QPR și-a reamintit, joia trecută, de idolul fanilor de la Loftus Road în ultimii 4 ani, și l-a adus înapoi de la Crystal Palace, unde plecase în vară, ca jucător, pentru a-l numi antrenor principal: Ray Wilkins (38 de ani). Și acesta a debutat perfect, stricându-i aniversarea lui John Lukic (pentru a 300-a oară în poarta lui Leeds) și pofta bossului oaspeților, Howard Wilkinson, de a folosi fundași sud-africani (Lucas Radebe).

SOUTHAMPTON - ARSENAL 1-0: Magilton (61). 15.201 fanatici au trăit intens, sub stindardul "GROBBELAAR IS INNOCENT", afișat la propriu cât și la figurat, prima înfrângere a "Tunarilor" în 11 meciuri! Și tocmai recent acuzatul (oficial) de trucarea meciului Newcastle - Liverpool (3-0, nov. 93), portarul gazdelor, Bruce Grobbelaar, a contribuit decisiv, nefiind învins nici măcar din penalty-ul lui Paul Dickov (min. 68)!

LEICESTER - MAN. CITY 0-1: N. Quinn (16).

Aseară târziu, la Goodison Park, s-a disputat marele derby al Liverpool-ului: EVERTON - FC LIVERPOOL.

■ **MIHAI COMȘULEA**

P.S. Fără penalizare, Tottenham ar fi ocupat locul 15. Cu această însă, este pe un loc retrogradant, și cum forma lor e absolut mizeră, liga a II-a a devenit o alternativă consistentă.

Premier League

MAN. UTD.	15	11	1	3	31-10	34
BLACKBURN	15	10	3	2	31-13	33
NEWCASTLE	15	10	3	2	33-16	33
LIVERPOOL	14	9	2	3	32-14	29
NOTTM FOR.	15	8	4	3	25-15	28
LEEDS UTD.	15	7	3	5	23-19	24
CHELSEA	14	7	2	5	25-19	23
MAN. CITY	15	6	4	5	25-25	22
NORWICH	15	5	6	4	13-13	21
ARSENAL	14	5	4	5	17-14	19
SOUTHAMPT.	15	5	4	6	23-26	19
CRYSTAL PAL.	15	5	4	6	15-18	19
COVENTRY	15	5	4	6	18-26	19
WIMBLEDON	15	5	3	7	17-26	18
SHEFFIELD	15	4	5	6	16-22	17
WEST HAM	15	5	2	8	9-16	17
QPR	15	4	4	7	23-27	16
ASTON VILLA	15	3	4	8	19-27	13
TOTTENHAM*	14	5	2	7	24-30	11
IPSWICH	15	3	1	11	14-30	10
LEICESTER	14	2	3	9	14-26	9
EVERTON	14	1	5	8	9-24	8

** echipă penalizată cu 6 puncte*

GERMANIA

90 - UN MINUT CA ORICARE ALTUL?!

Etapa a 14-a a marcat primul punct pierdut pe teren propriu de Borussia Dortmund, precum și patru goluri în ultimul minut de joc, trei dintre ele fiind decisive în stabilirea rezultatelor finale.

KARLSRUHE - BAYERN 2-2: E. Schmitt (51), Carl (90) - Frey (50), Schupp (53). Eliminați Kuffour (89) și Schupp (90) - ambii Bayern. Chiar dacă declara acum câteva zile că **"Putem câștiga titlul"**, Winfried Schäffer, antrenorul lui Karlsruhe, a fost mulțumit de egalul în fața campioanei. Carl transformând impecabil o lovitură liberă de la 20 m, în ultimele secunde de joc. Arbitrul Krug Helmut (delegat și la World Cup) a fost criticat de oaspeți. Matthäus declarând că "A fost o porcărie" Se pare că presa italiană, care îl cere la conducerea "squadrei azzurra", l-a cam pus pe gânduri pe signor Trap...

DORTMUND - FREIBURG 1-1: Möller (61) - Kohl (78). Cu Riedle și Sammer recuperați, liderii n-au putut trece de revelația sezonului, pierzând primul punct pe propriul stadion în fața a 42.000 spectatori. Ambele echipe au fost frustrate de câte un penalty (fault Julio Cesar asupra lui Rrakli, respectiv Schmadtke la Chapuisat). Referitor la cea de-a doua fază, portarul lui Freiburg, Jörg Schmadtke, a dat dovadă de un fair-play desăvârșit: **"A fost 11m, pentru că eu am ajuns cam târziu la minge..."**

UERDINGEN - BREMEN 1-3: Passlack (65) - Basler (6 și 63), Bestcianstnih (15). Victorie logică a verzilor, care i-a apropiat de lideri.

STUTTGART - BOCHUM 2-2: Dunga (20), Kruse (50) - Wegmann (41), Frontzek (90). Este primul punct cucerit afara de Bochum, în fața unei echipe care în precedentele 6 meciuri pe propriul teren cedase un singur punct. De remarcat că la șvabi a revenit brazilianul Geovane Elber, după 87 de zile de pauză datorate unei accidentări, iar ultimul gol a fost reușit de Frontzek, transferat în această vară la Bochum de la Stuttgart. La scorul de 2-1, Kögl (S.) a ratat, pentru prima oară în acest campionat, un penalty, după ce transformase alte 4 în etapele precedente.

FRANKFURT - GLADBACH 2-1: Yeboah (59), Okocha (83) - Herrlich (90). Victorie a lui Heynckes asupra fostului său elev de la Gladbach, Krauss, aflat acum pe banca "verzilor". Au asistat 40.000 spectatori.

SCHALKE - DRESDEN 4-0: Mulder (21), Latal (30 și 46), Büskens (52). În precedentele 6 meciuri acasă, Schalke marcase doar 5 goluri! Esticii au fost înfrânți în ultimele 5 partide disputate. Siggi Held, antrenorul vizitatorilor: **"Antrenorii trec, problemele rămân!"**, vizavi de plecarea sa, în această iarnă, la o echipă din campionatul japonez.

KÖLN - HAMBURG 1-1: Hauptmann (12) - Albert (86). Cei din Köln nu se regăsesc. Singura bucurie a meciului: Hauptmann a înscris cel de-al 1500-lea gol în poarta celor din Hamburg de când aceștia evoluează în prima divizie.

K'LAUTERN - DUISBURG 1-0: Sforza (90). Un meci în care învingătorii au mai trimis balonul de două ori în bare (16 în acest tur de campionat).

TSV 1860 - LEVERKUSEN 1-1: Bodden (72) - Kirsten (50). Egal care mai întreține speranțele münchenezilor.

■ **HORST SZEIBERT**

BUNDESLIGA

DORTMUND	14	10	3	1	32-11	23
BREMEN	14	9	3	2	28-15	21
GLADBACH	14	7	4	3	29-16	18
LAUTERN	14	7	4	3	23-19	18
HAMBURG	14	7	3	4	26-15	17
L'KUSEN	14	5	7	2	26-17	17
FREIBURG	14	7	3	4	28-21	17
BAYERN	14	5	7	2	27-20	17
STUTTGART	14	6	4	4	29-27	16
KARLSRUHE	14	5	6	3	23-21	16
FRANKFURT	14	5	4	5	16-22	14
SCHALKE	14	3	7	4	18-17	13
KÖLN	14	3	5	6	23-31	11
UERDINGEN	14	2	6	6	14-21	10
DRESDEN	14	3	2	9	14-27	8
TSV 1860	14	1	5	8	12-25	7
BOCHUM	14	2	2	10	13-33	6
DUISBURG	14	0	3	11	9-32	3

SPANIA

CORUÑA PIERDE DUPĂ 2.000 DE MINUTE!

Foarte agitată această a 11-a etapă, în care oaspeții au câștigat nu mai puțin de 6 partide (!), record al actualului sezon.

VALENCIA - REAL 1-2: Mijatovici (89) - Amavisca (22), Zamorano (87)

Băieții lui Valdano au reușit o frumoasă victorie în fața echipei antrenată de brazilianul Carlos Parreira, fructificând jumătate din numărul ocaziilor clare de gol pe care le-au avut. Apropo de unele zvonuri cum că Butragueno ar dori să plece la Barca, idolul madrilenilor a declarat: **"Singurul club la care voi juca în Spania este Real. În cazul în care nu mi se va prelungi contractul, voi pleca în altă țară."**

VALLADOLID - BARCELONA 1-3: Matosas (90) - Koeman (58 - penalty), Stoichov (68), Bakero (85) Succes fără dubii al catalanilor în fața unei echipe debusolate.

OVIEDO - CORUNA 2-0: Cristobal (2), Rivas (89). După 9 luni, sau dacă vreți după 2000 de minute formația lui Arsenio Iglesias a trebuit să se recunoască înfrântă. Prestația Coruñei a fost una lamentabilă. Bulgarul Kostadinov, de la oaspeți, a fost eliminat în penultimul minut de joc, pentru injurii la adresa arbitrului.

SEVILLA - SANTANDER 1-3: Marcos (56) - Radchenko (8 și 65), Esteban Torre (78). Oaspeții au realizat a doua victorie consecutivă în deplasare, după cea de la Gijon (scor 3-2)

ZARAGOZA - ALBACETE 1-0: Poyet (68). Un succes dificil, dar meritat și Zaragoza se instalează pe ultimul loc al clasamentului. Antrenorul oaspeților, Benito Floro, a declarat că echipa lui ar fi meritat să acumuleze mai multe puncte, după jocul pe care-l practică. Eliminat: Javier Aguado (Zaragoza) - min. 71

ESPANOL - GIJON 1-1: Roberto (51) - Pierluigi (68). Trupa lui Florin Răducioiu a pierdut un punct prețios, evoluând aproape 60 de minute în inferioritate numerică. Mauricio Poketino fiind eliminat.

TENERIFE - BETIS 1-1: Latorre (71) - Akino (11 - penalty și 29), Rios (81), Quelar (89). Deși favoriții au suferit un eșec sever, publicul a aplaudat la scenă deschisă evoluția oaspeților, echipa cu cele mai puține goluri primite din campionat. Gazdele au jucat din minutul 39 în 10, după eliminarea portarului Marcelo. Akino (Betis) a mai ratat și un penalty!

SOCIEDAD - CELTA 2-3: Lumbreras (4), Kodro (49) - Gudelj (39, 79 - penalty și 86). A 2-a victorie consecutivă a celor de la Vigo la același scor. Autorul primului gol, Lumbreras a înscris ultima oară la 2 octombrie 1992, în jocul cu Guimaraes, în cupele europene.

COMPOSTELA - ATH. BILBAO 0-1: Larrazabal (34 - penalty)

Autorul golului a fost eliminat în min. 73.

ATL. MADRID - LOGRONES 3-0: Vizcaino (38), Valencia (70), Caminero (76). Un succes foarte important pentru băieții lui Gil, al 3-lea din acest sezon, realizat la același scor ca și precedentele două.

■ **GHIȚĂ OCHIȘOR**

Primera Division

ZARAGOZA	11	7	3	1	20-12	17
REAL	11	7	2	2	25-12	16
BARCA	11	7	2	2	20-11	16
CORUNA	11	6	4	1	19-12	16
BETIS	11	5	4	2	20-7	14
BILBAO	11	6	2	3	11-11	14
ESPANOL	11	4	5	2	21-12	13
CELTA	11	5	2	4	12-14	12
SEVILLA	11	4	3	4	13-11	11
VALENCIA	11	5	1	5	14-14	11
COMPOSTELA	11	4	3	4	12-14	11
TENERIFE	11	3	4	4	13-14	10
GIJON	11	4	2	5	14-22	10
OVIEDO	11	4	1	6	12-15	9
SANTANDER	11	3	2	6	13-16	8
ATL. MADRID	11	3	1	7	19-19	7
SOCIEDAD	11	2	3	6	12-18	7
ALBACETE	11	2	3	6	13-21	7
VALLAD.	11	2	3	6	6-20	7
LOGRONES	11	0	4	7	3-17	4

UNGARIA

LUCIAN POPESCU ÎNSCRIE, DAR...

A fost o etapă cu destule rezultate surprinzătoare, în care gazdele n-au obținut decât două victorii!

KISPEST - DEBRECEN 0-1: Sandor (73). Deși au dominat 75 de minute, militarii n-au reușit să marcheze nici măcar un gol feroviarilor. Gazdele au avut și o bară, le-a fost refuzat și un penalty. Antrenorul budapestanilor, Davidovici, a fost suspendat până la finele turului și amendat cu 200.000 de forinți! Motivul? După jocul pierdut de elevii săi cu Ujpest, meci în care au fost sancționați cu două penalty-uri, Davidovici a declarat presei că arbitrajul lui Sandor Puhl n-a fost la înălțimea așteptărilor lui. Atât! La aflarea sancțiunii, nefericitul antrenor a precizat: "De acum încolo dacă voi fi întrebat ceva de reprezentanții mass-media, voi vorbi despre fluturi, vreme, numai despre arbitraje - nu!"

RABA ETO - NAGYKANISZA 1-2: L. Popescu (60) - Kiss (10), Filipovici (16 - penalty, acordat cu mare ușurință).

A fost prima victorie în deplasare a noii promovate! Lucian Popescu a mai șutat o dată în bară, la fel ca și coechipierul său, Farkaș, ratând și două bune situații de gol.

BEKESCSABA - CSEPEL 1-1: Szarvaș (90) - Repasi (15). Oaspeții au fost la un pas de o victorie, reușita ultimă dată pe acest stadion acum 20 de ani!

ZALAEGERSZEG - VASAS 2-1: Kovacs (35), Preisinger (59) - Borguva (72).

SOPRON - FC STADLER 2-2: Fischer (65), Cservenkay (70) - i. Csehy (13), Illeba (55).

Rezultat foarte bun al oaspeților. Tușierul Juhus a fost lovit în cap cu o pungă de semințe, dar n-a cerut centralului să oprească jocul, așa cum s-a întâmplat în partida Debrecen - Vac Samsung, care a fost întreruptă. Să vedem dacă forul de disciplină al federației va lua vreo măsură.

PARMALAT - FERENCVAROS 0-2: Lipcsei (16), Kopunovici (75).

Având doar o victorie în 14 etape, fosta echipă a lui Jenei este o candidată sigură la retrogradare. Frady putea câștiga la un scor și mai concludent.

BVSC DREHER - PECS 3-0: Szalma (30), Komody (57), Kovacs (68).

Pecs a câștigat ultima dată pe terenul budapestanilor acum 34 de ani! La scorul de 1-0, șutul lui Niederbacher (Pecs) a fost respins de portarul gazdelor de după linia porții!

Jocul dintre UJPEST și VAC s-a disputat luni, după închiderea ediției. Mâine se vor juca optimile Cupei, în competiție aflându-se 14 divizionare A și două din liga secundă.

■ **ȘTEFAN MARTON**

N.B.1

UJPEST	13	10	2	1	41-15	32
FERENCV.	14	9	2	3	33-20	29
KISPEST	14	8	2	4	29-17	26
BEKESCS.	14	7	5	2	25-18	26
BVSC	14	8	1	5	32-20	25
DEBRECEN	14	7	2	5	18-20	23
ZALAEG.	14	6	2	6	21-32	20
PECS	14	5	3	6	16-23	18
NAGYKAN.	14	5	2	7	15-30	17
VAC SAMS.	13	4	3	6	19-21	15
CSEPEL	14	4	3	7	13-15	15
STADLER	14	4	3	7	13--17	15
RABA ETO*	14	5	2	7	17-19	14
SOPRON	14	3	4	7	26-30	13
VASAS	14	3	3	8	19-25	12
PARMALAT	14	1	5	8	12-26	8

**Echipă penalizată cu 3 puncte*

150. ŞI ALTELE...

Mă pregăteam să scriu despre faptul că "Sport Vest"-ul a ajuns la 150-a apariţie... o cifră destul de mare, în condiţiile în care, avatarurile tranziţiei te ameninţă cvasipermanent cu anularea...

Dar iată că, la Dortmund, echipa de gimnastică feminină a României cucereşte titlul mondial! Al treilea, cu o extraordinară capacitate de regenerare. După ce federaţia a încercat, cu alternativa centrului de junioare bucureştean, să scindeze colectivul loturilor naţionale. După ce drepturile băneşti cuvenite fetelor n-au fost achitate, fiind necesară o grevă, chiar înainte de Campionatul Mondial, în vederea scoaterii din apatie a celor răspunzători! După ce, la Naţionalele de la Arad, Octavian Belu a fost atât de nemulţumit de prestaţiile elevelor sale, încât se gândea la neparticiparea la Dortmund! Esenţial rămâne însă faptul că, toate astea ne-au dus, ca într-un paradox, către titlul suprem şi, zău că tare bine-i şedea lui Tavi Belu acolo, sus pe podium. El şi Mariana Bitang rămân marii artizani ai unei victorii stropite, de-atâtea ori cu sânge, sudoare şi lacrimi... chiar lacrimi de ciudă, la intonarea imnului, o curată bătaie de joc, făcută parcă pentru a ne da bucuria în

CÂINII LATRĂ, CARAVANA TRECE...

de Miki Junea

scârbă! Ei, dragă Germanie, cum ne mai chinui tu, de parcă n-ar fi de-ajuns câte o invenţie pe lună, pentru a ne îngrădi accesul la vize, n-ar fi de-ajuns privirile chioraşe cu care ne-ntâmpini la graniţă, n-ar fi de-ajuns formularele pe care trebuie să le completăm prin aeroporturi şi angajamentele că n-o să-ţi mâncăm lebedele! Că n-o să-ţi murdărim cearşafurile la hoteluri şi feţele de masă prin restaurante! Am mai trăit-o şi pe asta, cu imnul, aşa, să ne fie de drum... noi, eternii amărâţi...

Dar, ce-are a face, "Sport Vest"-ul a ajuns la numărul 150... şi ceea ce este mai important, a reuşit să-şi respecte condiţia, impunând şi apoi respectând conturul unui stil propriu. Un săptămânal pentru publicul acestei zone, în paginile căruia, nu de puţine ori a predominat judeţul sau "B"-ul, dar ce poate fi mai important pentru chibiţul de la Peciu Nou sau Pîncota, decât să-şi găsească frazele cuvenite, una sau, poate două la număr, doar în acceste pagini, pentru că nu există alternativă. Un săptămânal care a refuzat din start tentaţia corupţiei de orice fel, pentru că aici stă ghimpele din coasta sportului românesc, chiar dacă, pentru a-şi respecta principiile, au fost şi timpuri în care redactorii săi au avut îngrădit accesul la vestiare, ca dealtfel, aş adăuga eu, şi marea parte a presei timişorene, după un "neuitat" Poli - Dinamo 0-0. Sigur că între timp, Jackie şi-a schimbat părerea despre Vasile Ianul, dar anii au zburat şi profesorul a trecut de pe banca tehnică la filosofia contemplativă a unuia care, ehei, a văzut şi trăit multe, iar acum evită atitudinile tranşante, de teama politizării! Dom' profesor, v-o spun cu mâna pe inimă, nu numai de dragul de a-l cita pe Mircea Dinescu: **"Atunci când nea Mărin se drogheză cu apolitism, Sucă intră şi el cum poate în Europa!"**

Oricum, e bine că "Sport Vest"-ul a ajuns la numărul 150. Şi că, numai în urmă cu o săptămână, a primit o "mustrare", aceea că s-a evitat aranjarea unui meci de fotbal, doar pentru atmosfera întreţinută în paginile sale. O mustrare cu valoarea unui gir! Au mai fost şi altele, pe parcursul acestor ani, în care lumea nu s-a dezbărat încă de obişnuinţa de-a citi doar ce-i călduţ, nu supără şi, în general, are un efect neutru. Ori, dacă purcezi la editarea unei publicaţii sportive pe această linie, a mediocrităţii preţioase, îţi pierzi timpul şi te ocupi mai bine **doar** de pregătirea fabricaţiei la UVA, sau de aprovizionarea cu piese de schimb la Oltcit Dacia Service! Ori, tocmai asta **nu** fac cei de la "Sport Vest"!

Aşadar, o cifră cu valoare de aniversare. Pentru că, toate cele 150 de apariţii alcătuiesc o adevărată cronică a sportului, cu precădere a fotbalului din această parte de ţară. O istorie care arată cât de greu se schimbă mentalităţile celor implicaţi în acest fenomen, cât de bine sau cât de rău gândesc sportivii sau antrenorii şi în general, o panoramă care reliefează o stare de spirit.

Şi acum, să trecem la cele realiste şi să sperăm că va fi hârtie pentru numărul 151!

ÎNTRE SLAM-DUNK ŞI NO LOOK PASS

Cel mai important zvon al săptămânii se confirmă: Chris Webber (Golden State) a primit undă verde pentru echipa lui Ghiţă Mureşan, Washington Bullets. Cel mai bun debutant al sezonului trecut, ales primul la Draft '93, semnase un contract fabulos cu G.S.: 74,4 milioane dolari pentru 15 sezoane. Numai că, în loc de 4,6 milioane, cât trebuia să primească iniţial pentru sezonul precedent, Chris a încasat doar 1,6, ceea ce nu i-a căzut prea bine. Şi cum Jim Lynam, antrenorul de la Bullets, îl dorea neapărat în echipă... ● La Phoenix a apărut un alt "soare", care deocamdată, îl face uitat pe Charles Barkley, accidentat: Danny Manning, în sezonul trecut unul dintre stâlpii celor din Seattle. ● Deşi a întârziat la startul pregătirilor, pentru care a plătit 2000 dolari/zi amendă, Shawn Kemp (Seattle) şi-a renegociat salariul cu supersonicii. În următorii 8 ani va încasa pentru prestaţiile sale, aproximativ 4 milioane anual. ● Dennis Rodman (San Antonio Spuns), cel mai bun recuperator al sezonului trecut, a fost suspendat pe timp nelimitat de clubul său. Deocamdată texanii ocupă o poziţie modestă în divizia vest-mijlociu. ● Datorită modificării distanţei liniei de 3p de la 7,14 m la 6,75, Reggie Miller (Indiana Pacers), fost component al Dream Team II, pare cel mai bucuros: **"Jocul va creşte în spectaculozitate şi va fi mai puţină aglomeraţie sub panouri."** ● New Jersey Nets îşi va modifica sezonul viitor denumirea în New Jersey Dragons. Noua insignă este deja pregătită: un dragon simpatic (!?), care învârte pe degetul (gheara?) arătător o minge de baschet. ● Start mai echilibrat ca niciodată al campionatului. Houston Rockets şi Golden State Warriors fiind singurele care s-au distanţat. Iată primele clasate în cele 4 divizii: Vest, divizia Pacific: Warriors 87,5 % (7 victorii, o înfrângere), Phoenix Suns 75 % (6-2). Divizia Vest mijlociu: Houston Rockets 100 % (9-0), Denver Nuggets 62,5 % (5-3). Est, divizia Atlantic: Orlando Magic 71,4 % (5-2), New York Knicks 62,5 % (5-3); divizia Central: Detroit Pistons 62,5 % (5-3), Indiana Pacers 62,5 % (5-3). În istoria de 48 de ani a competiţiei, cel mai bun start l-au avut Washington Bullets (în sezonul 1948-49) şi Houston Rockets (1993-94): 15 victorii consecutive!

HANDBAL

CONSTANTIN JUDE

"Federaţia nu ajută handbalul"

Rep.: Sâmbătă s-a încheiat turul Diviziei A. După cum se ştie, Poli Metalul Lugoj e echipa pe care o antrenaţi este pe ultimul loc. Care sunt cauzele acestei clasări?

C.J.: Cauzele care au dus la această clasare sunt mai multe, unele generale, legate de ceea ce se întâmplă în sportul din ţara noastră în general şi în handbal, în special. Sigur că dacă ne referim la cei care se ocupă de această echipă - conducere, antrenori, jucători - părerea mea este că toţi suntem vinovaţi de această nereuşită, în diferite proporţii. Totuşi s-au făcut nişte eforturi din partea conducerii AS Metalul Timişul Lugoj şi am reuşit să facem un cantonament la Poiana Braşov, în condiţii bune de antrenament, cazare şi masă. Aşadar am fost optimişti. Partea rea este că venind acasă n-am mai avut aceleaşi condiţii, iar jucătorii au fost nemulţumiţi în ceea ce priveşte retribuţiile şi viaţa lor de zi cu zi şi în loc să facem o pregătire intensivă specifică înainte de campionat nu s-a reuşit acest lucru. A venit şi prima etapă acasă cu Tractorul Braşov, în care se pare că jucătorii au privit lucrurile cu superficialitate, şi am pierdut meciul. Ulterior au mai intervenit şi alte lucruri neplăcute pentru noi: sala din Lugoj a intrat în reparaţii, noi fiind nevoiţi să jucăm la Buziaş şi la Timişoara, stare care a influenţat prestaţia echipei. Acestea ar fi problemele, în mare. Dacă le luăm la specific, faţă de ediţia trecută, când echipa a avut o comportare mai bună, lotul de jucători a suferit modificări. Trebuie să mă întorc cu gândul la pierderea portarului Cipoş, care a încetat din viaţă în urma unor evenimente tragice. Apoi absenţa căpitanului echipei, Năstase, care a suferit o intervenţie chirurgicală nereuşită. Pe parcursul campionatului am avut, din păcate şi cazuri de indisciplină, uni jucători sustrăgându-se de la pregătire, alţii au participat mai mult fizic. A fost un caz care m-a mâhnit, este vorba de Panait, care, nejustificat, în plin campionat, nu s-a mai prezentat la pregătirile echipei. Am fost puşi în situaţia ca în câteva etape să nu avem decât un jucător de schimb.

Rep.: Personal ce vă reproşaţi?

C.J.: Nu am găsit motivaţia necesară mijloacele respective de a crea cea mai bună atmosferă, de a căuta să convingem aceşti sportivi să-şi subordoneze interesele personale intereselor echipei.

Rep.: În ultima vreme, tot mai multe voci apreciază negativ tot mai multe dintre prestaţiile arbitrilor...

C.J.: Într-o viaţă de antrenor n-am putut să mă bucur de o victorie obţinută cu ajutorul arbitrilor. De altfel, cazurile au fost extrem de rare. Însă mă supără situaţiile când arbitri decid rezultatele de pe teren. Şi în acest tur de campionat au fost câteva arbitraje care au dezavantajat destul de serios echipa noastră. Cel mai recent exemplu, jocul de la Galaţi, din etapa a 10-a.

Rep.: Între Lugoj şi Timişoara sunt 60 de km. Se "simte" această distanţă?

C.J.: Da. Nu lipsită de importanţă este atitudinea celor de la Lugoj - mă refer în primul rând la primarul oraşului - care acum doi ani de zile a îmbrăţişat această echipă şi i-a promis foarte mult. Promisiuni neonorate faţă de o grupare care reprezintă oraşul în prima divizie de handbal. La fel întreprinderea IURT, care a patronat echipa, dar care a devenit falimentară, şi care în ultimul an de zile nu a dat echipei nici măcar un leu, tot greul organizatoric rămânând pe umerii lui Ioan Wibiral, şeful secţiei de handbal, care este un om deosebit, care şi-a petrecut o viaţă în handbal şi pentru handbal, însă şi posibilităţile sale materiale sunt limitate. Totuşi băieţii au posibilităţi tehnico-tactice, morale şi fizice de a se clasa în primele 6-7 echipe ale ţării, dacă ar avea condiţii cât de cât normale de desfăşurare a activităţii.

Rep.: Având în vedere programarea Campionatului mondial de anul viitor în luna mai, returul va începe în 8 ianuarie. Nu este un dezavantaj pentru echipa lugojeană?

C.J.: Este un dezavantaj pentru toate echipele din Divizia A. Să nu uităm că suntem creştini, iar de sfârşitul lui decembrie şi începutul anului sunt legate multe sărbători, la care participă şi sportivii, în cadrul familiilor lor, ca o obligaţie morală. Returul ne va găsi, cred, nepregătiţi. Conducerea federaţiei, nu spun Biroul federal din care fac şi eu parte, pentru că această măsură nu s-a discutat în Biroul federal, a greşit din nou. Nu este prima greşeală pe care o face conducerea FRH. Din păcate, am mai spus-o şi în alte situaţii, este un serial de greşeli, pentru că indispune absolut pe toată lumea şi nu face nici un serviciu handbalului. Returul se va juca cu sportivi nepregătiţi, şi asta cu o motivaţie falsă, în sensul că trebuie ca naţionala să se pregătească pentru barajul cu Australia. Apropo de asta, s-a ajuns la concluzia că trebuie convocaţi jucătorii care evoluează în străinătate. Deci dăm peste cap campionatul pentru ca în naţională să joace cei din străinătate, un model preluat de la fotbal.

Rep.: Apropo de echipa naţională feminină. Am înţeles că aţi fost solicitat să preluaţi conducerea tehnică a ei şi aţi refuzat. De ce?

C.J.: Am mai trăit evenimente de acest gen. Şi înainte de Revoluţie am fost solicitat să antrenez lotul naţional masculin şi am refuzat. Orice antrenor corect şi cinstit îşi doreşte să ajungă la echipa naţională. Am dorit şi eu, ca şi acum, de altfel. În ce mă priveşte, am şi eu părerile mele despre handbal, despre sportivi, despre relaţiile cu federaţia şi dacă sunt pus la o muncă de care răspund aş vrea să decid eu ce fac, cum fac, când fac. Doar atunci îmi asum toată răspunderea. De aceea nu am acceptat câteva condiţii impuse. Nici înainte de Revoluţie şi nici acum, pentru că n-aş putea să fac ceea ce aş dori eu şi nu cred că aş reuşi să fac un serviciu handbalului românesc.

MARIUS BREAZU

SABATINI - SAMPRAS, UN CUPLU INEDIT...

... însă doar pe prima treaptă a Campionatelor mondiale, disputate săptămâna trecută.

La Madison Square Garden, Gabriela Sabatini a câştigat finala în faţa mai tinerei Lindsay Davenport: 6-3, 6-2, 6-4, rezultat care face ca scorul victoriilor în întâlnirile dintre cele două jucătoare să devină 4-3 pentru argentiniancă. Este de fapt primul succes al Gabrielei din mai 1992!

Băieţii i-au avut ca reprezentanţi în finală pe cei mai în formă jucători ai momentului, Pete Sampras şi Boris Becker. Cei 12.000 de spectatori aflaţi în Festhalle din Frankfurt aşteptau un succes al compatriotului lor, adică o reeditare a jocului din grupă, când Boris a învins cu 7-5, 7-5 (de altfel Sampras a plecat steagul de două ori în ultima lună în faţa germanului).

Numai că finala a dat câştig de cauză greco-americanului cu 4-6, 6-3, 7-5, 6-4, victorie care îi trece în cont lui Pete încă 1,24 milioane dolari alături de cele 10.588.112 dolari pe care îi câştigase până acum! Interesant este că în cele 10 dispute de până acum între cei doi, victoriile au fost împărţite frăţeşte, toate meciurile încheiate cu victoria lui Boris disputându-se în sală! De altfel, Masters-ul este al 10-lea turneu din acest an (şi al 40-lea din întreaga carieră) pe care-l câştigă numărul 1 mondial, alături de 510 puncte în clasamentul ATP. Rămânând la istoria primului loc mondial, să spunem că elevul lui Tom Gullikson este al doilea jucător din lume care se menţine pe prima poziţie timp de un an calendaristic, primul fiind cehul Ivan Lendl, în 1987.

GOAL TROTTER

În vreme ce gazda turneului final al C.E. 1996, ANGLIA, şi-a măsurat forţele, pe Wembley, în compania "super-vulturilor" Nigeriei (1-0, gol Platt), pe continent s-a disputat etapa a III-a a preliminariilor Euro '96 England.

Marea bombă a "explodat" pe "La Favorita" din palermo, unde vicecampioana mondială, Italia, a fost ingenunchează de CROAŢIA lui Tomislav Ivici, ambele goluri ale învingătorilor fiind opera lui Davor Suker (F.C. Sevilla).

Tot la capitolul surprize, în special prin proporţiile scorurilor, intră şi victoriile Spaniei, în faţa campioanei en-titre a Europei, Danemarca şi Georgiei, în dauna debusolatei Ţara Galilor, dacă pentru Rush & Co. acest 0-5 a fost cel mai sever insucces din 1953 încoace, Cipru (2-0 cu Armenia) se poate lăuda cu al doilea succes în preliminariile C.E. în ultimii 27 de ani!

Notabilă replica albaneză dată Germaniei, gafa lui Preud'homme, care a fericit o întreagă Macedonie, şi sârguinţa Franţei de a încheia la 0-0.

GRUPA 1: România - Slovacia 3-2, Polonia - Franţa 0-0, Azerbaidjan - Israel 0-2.

Clasament

1	ROMÂNIA	3	2	1	0	6-2 7p
2	Israel	3	2	1	0	6-3 7p
3	Polonia	3	1	1	1	2-2 4p
4	Franţa	3	0	3	0	0-0 3p
5	Slovacia	3	0	2	1	4-5 2p
6	Azerbaidjan	3	0	0	3	0-6 0

La 14 decembrie: Israel - România; Azerbaidjan - Franţa.

GRUPA 2: Spania - Danemarca 3-0, Belgia - Macedonia 1-1, Cipru - Armenia 2-0. Conduce Spania (9p - 3j), urmată de... Cipru (4p - 3j).

GRUPA 3: Suedia - Ungaria 2-0, Elveţia - Islanda 1-0. Elveţia a acumulat maximum de puncte (6).

GRUPA 4: Italia - Croaţia 1-2, Slovenia - Lituania 1-2, Ucraina - Estonia 3-0. Croaţia - 9 puncte din 9 posibile.

GRUPA 5: Olanda - Cehia 0-0, Belarus - Norvegia 0-4. 1. Norvegia 7p; 2. Cehia 5p; 3. Olanda 5p (toate din 3 meciuri).

GRUPA 6: Irlanda de Nord - Irlanda 0-1. "Verzii" lui Jack Charlton au 9 puncte (3j) şi golaveraj 11-0!

GRUPA 7: Georgia - Ţara Galilor 5-0, Albania - Germania 1-2, Bulgaria - Moldova 4-1. 1. Bulgaria 6p (2j); 2. Moldova 6p (3j); 3. Georgia 3p (3j).

GRUPA 8: Scoţia - Rusia 1-1, Grecia - San Marino 2-0, Finlanda - Insulele Feroe 5-0. Elenii au punctaj maxim (9p).

■ Mutări spectaculoase în Olanda! Pentru derby-ul cu Feyenoord, de duminică, PSV şi-l doreşte pe banca tehnică pe Dick Advocaat, antrenorul "portocalei mecanice"! Ajax (0-0 la Utrecht) este la un singur punct în urma lui Roda Kerkrade, care şi-a asigurat victoria la Groningen cu două goluri înscrise în primul minut! În meci derby Twente - Feyenoord 4-1.

VEST SPORT PRESS

BASCHET

Rezultatele ultimei etape a turului în Divizia A masculin: Steaua - Soced Bucureşti 87 - 77, "U" Cluj - Farul 82 - 49, Dinamo - Progresul Ploieşti 82-52, Rapid - CSU Forest Sibiu 94-80, Sportul Studenţesc - ELBA Timişoara 54-63, Bihor Oradea - Westpetrom Arad 69-81.

DINAMO	11	10	1	874-677	21
ELBA	11	9	2	926-806	20
SIBIU	11	9	2	950-852	20
STEAUA	11	8	3	970-830	19
RAPID	11	7	4	886-863	18
"U" CLUJ	11	6	5	810-723	17
FARUL	11	6	5	881-907	17
PLOIEŞTI	11	4	7	839-902	15
SOCED	11	3	8	796-843	14
ARAD	11	3	8	716-825	14
SP. STUD.	11	1	10	726-836	12
ORADEA	11	0	11	709-1019	11

● Miercuri, în etapa a 10-a, în sala Olimpia, Elba - Rapid 93-79. Remarcabilă prezenţa publicului - aproape 1000 spectatori - şi a galeriei, care i-a încurajat în permanenţă pe timişoreni. Numai că, prelevându-se de regulamentul FIBA, comisarul FRB ar putea penaliza echipa gazdă, datorită faptului că în arsenalul galeriei există şi o... tobă. Dacă-i lege, e lege, însă ne întrebăm cum este aplicat acelaşi regulament în Grecia, Italia sau Spania, unde meciurile de baschet se dispută în adevărate atmosfere incendiare, iar tobele sunt de ordinul zecilor?

HANDBAL

Rezultatele etapei a 11-a în prima divizie masculină: Dinamo - Steaua 25-22 (în devans), Minaur Baia Mare - Tractorul Braşov 30-17, Universitatea Craiova - Moldosin Vaslui 25-16, Poli - Metalul Lugoj - "U" Cluj 28-27, Dacia Piteşti - Relonul Piatra Neamţ 24-18, Universitatea Bacău - Rapid Galaţi 32-20.

DINAMO	11	8	1	2 298-269	28
MINAUR	11	7	1	3 301-252	26
CRAIOVA	11	6	1	4 240-224	24
BACĂU	11	5	3	3 263-258	24
STEAUA	11	6	0	5 287-264	23
VASLUI	11	6	0	5 270-259	23
BRAŞOV	11	5	1	5 251-254	22
GALAŢI	11	5	0	6 276-297	21
P. NEAMŢ	11	4	1	6 246-250	20
"U" CLUJ	11	4	1	6 267-281	20
PITEŞTI	11	3	0	8 236-267	17
LUGOJ	11	2	1	8 255-315	16

● Cupele europene, feminin: Ljubljana - Chimistul 32-22 în Cupa Cupelor; Almeirim - Rapid 18-27 în City Cup; Silcotub Zalău - Browary 24-18 în Cupa EHF. Masculin: Dinamo - Essen 17-25 în City Cup. S-au calificat Zalău şi Rapid.

RUGBY

La sfârşitul săptămânii trecute a plecat spre Dubai, unde va participa la un turneu internaţional tradiţional, echipa naţională de rugby în 7. Delegaţia este formată din doar 10 persoane: 9 jucători, printre care şi timişoreanul Solomie şi John Long, manager al echipei noastre naţionale. Ciudată "subţirimea" lotului nostru, mai ales că în îndepărtata ţară arabă echipele vor disputa chiar şi trei meciuri zilnic. Surprinde, de asemenea, absenţa antrenorului principal al naţionalei "de 7", Rada Trnyancsev, în acelaşi timp antrenorul Universităţii Eltim Timişoara.

● La Glasgow, pe un Murrayfield reamenajat, Scoţia - Africa de Sud 10-34 (1-5 la eseuri). Este a 9-a înfrângere consecutivă a scoţienilor!

VEST SPORT PRESS

BĂTRÂNU REVINE LA POLI?

SPORT vest

Anul IV Nr. 47 ● 151 ● 29 Nov. - 5 Dec.'94
Apare marți ● 8 pagini ● 250 lei

■ MAGNET ■ MAGNET ■ MAGNET ■ MAGNET ■

MARIAN SINESCU

Nimeni nu-i profet în țara lui..."

pag. 3

CORNEL DINU:

"Am solicitat o amânare a plății..."

pag. 2

VIOREL BOIȚ

"Cornel Dinu n-a dat nici un semn de viață"

SÂMBĂTĂ...

Timișoara și Reșița intră în "război"

CSM - POLI

MARIUS POPESCU:

"Sâmbătă, sper că Reșița va fi cea mai bună!"

VIOREL BOIȚ

"Fără înfrângere"

CFR - GLORIA

SAVA SIMCELESCU

"Încă trei puncte pentru noi în clasament"

IOSIF RIȚEȘ

"Venim la Timișoara pentru victorie"

pag. 4

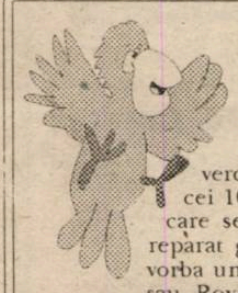

VOCEA PORUMBELULUI NEÎNCREZĂTOR

(nu iese fum fără zvon, nici sub Podu' Grant)

Păcat că sâmbătă n-a fost...vara. M-aș fi simțit ca la iarbă verde. E atâta intimitate pe stadionu' lu' Poli. Deja ne cunoaștem toți cei 1000 (din care 200 de plătitori) care venim la stadion. Stadion pe care se plimba, în sfârșit vesel, Tavi Roșca. vesel nu pentru că s-ar fi reparat gardurile și nici pentru că ar fi dat cinstea-ntre portari. Nu! Dar, vorba unui drucker, nu mai trebuie să fie cu gândul la Berbești, Mătăsari sau Rovinari! Și mai e o chestie pentru care se mândrește Tavi! O reporteriță din Brașov, prezentă la meciul Poli - Tractorul, a scris într-un ziar ce apare sub Tâmpa că Poli are un stadion superb, modern, demn de o ... intrare în Europa!?! Culmea e că Tavi Roșca se jură că nici n-a întâlnit-o pe reporteriță, și nici eu n-am vreo confirmare c-ar fi participat la vreun protocol post meci! Și dacă tot m-am apucat de revista presei, trebuie să vă povestesc cum era să leșin când am citit în ziaru' VIS, a lu' George Stanca, cum că la meciul C.F.R. - Poli,Costică Rădulescu i-a dat o palmă antrenorului lu' Poli (n.n. ?!?!?) Ghiță Chimiuc și că din câțiva pumni și-a doborât toți adversarii!!! Cel ce-și spune Giuleștino aci crede că a fost vorba de o gală de box, aci confundă Gara Mare cu Grantu' lui... Apropo de Grant. M-a uns pe suflet meciu' televizat de duminică. Și pentru spectacol, da' mai ales că oltenii i-au aliniat pe Vlădoiu și ai lui. Nu mai pot să înghit echipa lu' negru' White, de când a devenit echipa gazetarilor, milionarilor, demnitarilor, prim-miniștrilor și electroniștilor. Și oltenii, care dacă vor bat pe oricine, au fost duminică de părerea lui Mandea. Și cred că a fost evident pentru tot microbistu' că Stângă și Craioveanu îs peste Chiriță și Vlădoiu. Degeaba, dacă nu-i evident pentru Iordănescu... Aflu însă că Puiu a fost prezent la meciul Național - Baia Mare și a afirmat că-l va convoca la națională, pentru partida cu Israelu', pe Bătrânu! Știre confirmată și de arbitrul Nic. Grigorescu unui confrate de-al meu. Și uite așa se poate alege Poli cu un internațional dacă Dinu tot amână plătitu' banilor! Am auzit că undeva prin centrul Moldovei se plătește cu 1000 de parai penalty-ul. Și dacă e ratat, nu se pune, așa că arbitru', dacă vrea lozu', trebuie să mai dea unu'. D-aia sâmbătă au fost două, în loc de unu', cum ne-am obișnuit etapă de etapă! Și am mai ciugulit un zvon. După derby-ul brașovean, Metrom - Tractorul, care s-a jucat la sânge, la fel cu C.F.R. - Poli, Paul Enache ar fi adunat câțiva microbiști-tractoriști și le-a promis că-n doi ani le retrogradează Metromul! Da' eu nu cred în zvonuri d-astea...

■ ION GOLUMBU

40 de miliarde pentru BAGGIO

Câștigătorul "Balonului de Aur" 1993, Roberto Baggio, al cărui contract cu Juventus expiră la finele sezonului, este curtat de mai multe cluburi. Fiorentina a oferit 18 miliarde de lire, în timp ce Roma este dispusă să plătească pentru transferul decarului torinezilor 20 miliarde de lire. Cel care-l dorește pe Baggio în echipa giallo-rossi-lor este fiul președintelui Libiei, Gaddafi, un fanatic suporter al romanilor, care i-a promis lui Roberto un salar de 4 miliarde de lire pe an, cu două mai mult decât ar câștiga la Juve, începând din sezonul viitor. Dar bomba a explodat, zilele acestea, când golgeterul Italiei la World Cup a primit o ofertă incredibilă din Japonia. Și anume, un contract pe trei ani, cu o retribuție de 40 miliarde de lire!!!

ȘEDINȚA DE ANALIZĂ

cu Ordine de zi, Tablou, față de masă Roșie și Cană cu apă de la chiuvetă de pe timpul Dictaturii, s-a transformat astăzi, în fragedul nostru Capitalism, în ceea ce se cheamă

DEJUN DE LUCRU

care, de data aceasta, are loc undeva la un Club de prin Sud-Estul țării, într-o zi tristă de luni, după o duminică și ea la fel de tristă. Deci:

- Domnilor, e și două'doi, nu mai așteptăm pe nimeni! Moache, mai bag-un tur, mai adu-un Johnny, niște cutii dă la gheață... și vezi acolo ceva ciuguleală...! Domnu Melcu, faceți vă rog Procesu verbal... și să-i dăm cuvântul la dom'

PASE MASCATE

scrie Jackie Ionescu

Antrenor să facă Analiza jocului! Da', mai 'nainte, să-i ardem încă Una, hai noroc la toată lumea, Doamne-ajută, când îi mai rău, așa să fie, gata, dom' Antrenor, aveți cuvântul, să ne explicați cum dracu de-am luat bătaie ieri, care sînt Cauzele și ce facem că duminică vin Ăia și... ferească Dumnezeu, ne bagă la minus...! Dar, o clipă, ia stați puțin! Bă, Moache, da' bou ești, mă! Aduci berea caldă! Nu ți-am spus, bă, c-avem d-aia rece sus la congelator?! Hai, mișcă... schimbă tot!! Aveți cuvântul, dom' Antrenor...

- Domnu' Mandu, un moment, vă rog! Înainte să explice Antrenoru' de ce-am pierdut, aș vrea să-i pun mai întâi o întrebare... Se poate?

- Se poate, domnu' Pișu... se poate... întrebați, vă rog...

- Aș vrea să-l întreb io pe domnul Antrenor dac' le-o spus la jucători să tragă la poartă numa' pă jos, la colț, fiindcă Portarul ăla-l lor era cât casa și nu se putea apleca...? Le-o spus, ori nu le-o spus? Hă...?

- Domnu' Pișu, eu le-am spus să tragă pă jos, nu pă sus, dar ei n-au ascultat...! Eu ce să fac... dac-or trântit meciul... eu ce să fac... asta e!!

- Păi dac-ăi așa, atunci noi dăgeaba ne zbatem...! Mă Moache mă, dăm și mie câta Visichi d-ăla, mă... și să-i bată Dumnezeu dă hoții... că noi degeaba muncim aicia...

- Buuun... 'bineee... dom' Antrenor, aveți cuvântul!

- Mandule, stai Mandule! Ți-am spus eu să nu-i dai dă băut lu' dom' Melcu! Știi ce face...?! În loc să scrie ce vorbim noi aicia, el Desenează cerculețe și alte figuri trigonometrice...!!Asta-i bătaie dă joc! Noi ne muncim să găsim Cauzele și dumnealui desenează Cerculețe...!

- Moache, să nu-i mai dai nimica! Gata! Dom' Melcu, ce dracu, dom'le? Scrieți, dom'le, Procesu' verbal...! Păi se poate...? De-aia ne-am adunat...?!

- Da' eu scriam, dom' Mandu! Nu vă luați după Moache, ce se bagă el în Procesu' meu verbal...?! Să-și vadă de treaba lui... și să fie Alea... reci...!!

- N-am înțeles?! Cum adică...?! Pân' acum n-au fost reci...? Dom' Mandu, eu vă rog să-i atrageți atenția lui dom' Melcu să nu mai facă observații jignitoare vizavi de problemele mele.. adică cum.. ce tupeu...

- Lasă, Moache, nu te enerva, c-are și domnu' Melcu dreptate! Să fie clar! Tu ești aici cu Frigideru', nu cu Procesu' verbal! E clar?! Și noi să trecem la treabă, că-i târziu... Domnu' Antrenor, aveți cuvântul!!

- Mulțumesc, domnule Președinte... eu, domnilor și stimați invitați... vă spun pă ochii mei dac' n-au fost șase blat, să moară-mama, asta mi-e crucea că la-ăștia nu le pasă dă munca noastră și eu vă spun dumneavostră până nu-i curățăm p-ăștia n-avem nici o șansă, ce dom'le, puteți să le promiteți și-un Avion, ei o știu p-alor, și-atunci eu vin și vă-ntrieb, care faceți eforturi personale și vă pierdeți timpul cu noi în loc să stați cu familiile, de ce? De ce, domnilor?! Că i-am spus aseară la Masă și la Observator, bă, nene, mâncați-aș, uită-te la mine, pă ce-am mai scump dacă Grecii ăștia n-au fost mânjiți invers, păi se poate, dom'le, când a scăpat Mielu singur dă l-a luat Portaru' cu tot, de ce n-a pus-o, dom'le, pă var... c-a zis că Mielu s-a aruncat, du-te domnule d-aicia, că -Echipa-a-atacat și s-a văzut că sunt Pregătiți, c-am fost peste ei tot timpul....

- Mai pune, Moache...

- Ia, Mandule

... de-a zis și Ziarista aia mișto, mamă, ce bună-era, că se machise la sfârșit.. că ce pregătire-avem, și-am avut, domnule, și două Bare... cinci trebuia să le dăm... ce, dom'le, Echipa joacă... e-n creștere de la meci la meci... eu atât am avut de spus... și p-ăia dă duminică... eu vă mai spun o treabă... așa să-mi ajute Dumnezeu dacă eu...

- Gata, dom' Antrenor! Gata! Ajunge! Vă mulțumesc! Moache, ia mai vezi... plânge masa... ce mă-ta-n cur belești ochii la mine. Aveți dreptate, dom' Antrenor... eeechipa jjjoacă... bine c-am scăpat d-ăștia... bine că i-am bătut... felicitări... mi-era fffrică....așa e... echipa crește... se vede cum crește... ați scris, do' Melcu?.... crește ceva nu-i adevărat... vedeți, pă duminică..... să nu și-o ia în cap... băgați-i în cantonament... ne ocupăm noi dă toate... cu Ăia doi ş̦ş̦știu treaba... lăsați pă noi... asta nu scrieți, dom' Melcu... da' pă Mielu, dom'le, sssă nu-l mai văd dom'le-n echipă, că mor... bbbăgați-l dom'le pă Măru... ăllla, măcar aleargă...! Mă... Mă.. Mă... (na, că nu pot)... Moache! (în fine!)... Moacheee, mai mobilează, mă, odată! Vezi, du-le și la bodigarzii ăia ceva - acolo... Și la șoferi...! Adu-i și la dom' Antrenor un pahar... ş̦ş̦și niște icre, d-alea care-i plac lui.. Hai baffftă, și Doamne-ajută! Carolinooo...! Unde-și, fă?! Trage-i tu acum Carolinițo niş̦ş̦ște cafele, cum numa' tu știi... Ah, Carolino, mânca-ți-aș eu ție... uite, ia Pachetul cu Cafea... Da vezi, mi-l aduci imediat... Moacheee... tu ce faci, mă...? Dormi? Ai?

Cortina...!

TOP ȘI ANTI TOP

ÎNTRE CEZAR...

1. GABRIEL STAN. Acum 10 zile, când a jucat cu Metrom-ul la Timișoara, antrenorul Gabriel Stan a promis că derby-ul cu Tractorul se va disputa corect. Pe mulți această declarație i-a făcut să zâmbească; dar evoluția elevilor săi a venit ca un răspuns prompt.

.....

5. C.P.L. ARAD. Sub bagheta noului antrenor, Gabi Biro, al 3-lea din acest sezon, după Miroslav Vidac și Ionuț Popa, lemnarii i-au învins pe cei din Sighet, o pretendentă la promovare. Urmează confirmarea și în jocurile din deplasare.

.....

964. C.S.M. REȘIȚA. Când toată lumea a crezut că băieții din Valea Domanului sunt pe drumul cel bun, iată că au încasat o jumătate de duzină la Dej! Și sâmbătă vor primi vizita liderului!

.....

1863. U.T.A. O cădere de 1862 de locuri! O fi greșit rocker-ul Decebal Grădinaru la ambele goluri, dar și evoluția coechipierilor lui a fost lamentabilă.

.....

5413. A.J.F. ARAD. Colonelul Nicu Selejan și trupa lui au luat o hotărâre cel puțin bizară, în cazul meciului Vulturii Socodor - Unirea Șofronea, întrerupt datorită loviriii arbitrului Arsa. Jocul a fost omologat cu 3-0 în favoarea gazdelor, iar terenul celor din Șofronea suspendat!!! Vorba aceea: **"Unde dai și unde crapă!"**.

.....

10.002 DAN VOICILĂ. Iată că, după o îndelungată absență, s-a găsit un nou client pentru ultimului loc posibil al topului nostru. Frigul pătrunzător din estul țării l-a afectat și pe comentatorul Radioului București, Dan Voicilă. Gazdele ospitaliere din Galați l-au tratat probabil cu tuicomicină, astfel încât acesta, după ce a dat de trei ori "bună ziua" ascultătorilor, n-a putut să relateze nimic din partida Oțelul - Petrolul, rezumându-se să spună doar atât: **"Nimic demn de semnalat, stimați ascultători"**. La rândul nostru, rămânând perplecși, nu putem adăuga decât: **"O rușine, stimați cititori!"**.

...ȘI MĂGAR

URECHEA CIULITĂ

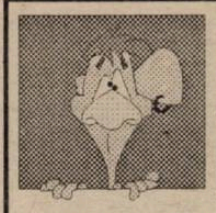

TAVI FOALE (antrenor Auto FZB): **"Cu Todea mă înțeleg cel mai bine!"** (notă Bugs Bunny: jucătorul Todea este component al echipei naționale de surdo-muți).

SAVA SIMCELESCU, referindu-se la un eventual transfer al lui Artimon: **"O fi Florin Iacob managerul lui, dar până una-alta manager e cel care îl plătește"**

MIRCEA ZEICU, comentând la radio meciul CFR Cluj - CFR Timișoara: **"O partidă disputată în prezența a 0 grade în aer și pe gazon și a 200 de spectatori"**

MIHAI JIVAN: **"În Arad dacă pierzi înseamnă că ai vândut, iar dacă ai câștigat meciul înseamnă că l-ai cumpărat"**

NIC. GRIGORESCU (arbitru FIFA): **"Pentru meciul CFR - Poli trebuia ales un prim-secretar pentru vreo 10 zile. Numai așa Poli putea să câștige"**

IOSIF RITEȘ (președintele secției de fotbal Gloria Reșița): **"Pentru a lupta la promovare, avem nevoie la sfârșitul turului de +7 la adevăr. Aceasta se poate realiza doar printr-o victorie, sâmbătă la Timișoara"**

RADU GEORGE, după etapa de sâmbătă: **"Mai bine luam 7 de la Steaua și băteam azi pe "U" Cluj"**

TÂMPENIA SĂPTĂMÂNII

Vineri, la F.C. Poli, a ajuns un fax de la F.R.F. prin care se solicita clubului timișorean atentionarea antrenorului lui Corvinul, **Florea** Văetuș, de a sta în tribună, la meciul din etapa de sâmbătă fiind suspendat?!?

Poli a jucat sâmbătă cu... A.S.A. Tg. Mureș al cărei antrenor - într-adevăr suspendat - este **Florea**... Ispir.

D-ale F.R.F....

CAMERA ASCUNSĂ A LUI FOTOFUCHS

Înaintea confruntării de sâmbătă, din Valea Domanului, Poliția din Caraș-Severin merge pe mâna lui Poli?

SUPORTER CLUB "COMANDO" POLI

anunță pe toți susținătorii echipei de suflet care doresc să-i sprijine pe "alb-violeți" în ultima etapă a turului, adunarea în fața Gării de Nord din Timișoara, sâmbătă, 3 decembrie, ora 6. Transport gratuit (blat).

FORZA VIOLA!

Întrebarea care vine marți:

De ce dl. președinte Ioan Pop a plecat acasă înaintea sfârșitului partidei U.T.A. - "U" Cluj?

PE MICUL ECRAN - TVT '89

Sâmbătă, 3 decembrie, ora 18.30, fotbal divizia A
C.S.M. REȘIȚA - POLI
Duminică, 4 decembrie, ora 17.30, fotbal divizia A
C.F.R. TIMIȘOARA - GLORIA REȘIȚA

JUBILEU LA POLI!

Vineri, 2 decembrie, un membru marcant al Consiliului de Administrație al F.C. Poli, **Adrian Chiseliță**, va împlini 50 de ani! Sărbătorirea evenimentului va avea loc în aceeași zi, la sediul clubului, din bd. Regele Ferdinand.

LA MULȚI ANI ȘI LA MULȚI BANI, CHISI!

FLORIN BĂTRÂNU REVINE LA POLI?

FLORIN BĂTRÂNU: **"Nu știu nimic. Acum am aflat și eu din ziare. Nici un club, nici Național, nici Poli, nu m-a anunțat ceva în acest sens".**

VIOREL BOIȚ: **"Cred că vom trece la măsuri. Cornel Dinu a promis că va veni săptămâna trecută la Timișoara dar n-a dat nici un semn de viață. Nici măcar nu ne-a contactat telefonic. Vom face un memoriu la federație. Am încasat doar jumătate din prima dintre cele trei rate. Termenul era 1 septembrie. La 1 octombrie s-a împlinit o lună de întârziere. Acum,chiar dacă ar plăti, am putea refuza banii și Bătrânu ar fi bun de joc la Poli. În 1 noiembrie trebuia să achităm o rată pentru Călin și nu vreau să ajungem la limită, să treacă o lună, să ne trezim și noi cu surprize din partea echipei Farul!".**

CORNEL DINU: **"Am scris despre asta și în ziar. Am solicitat și de la Poli o amânare a plății și am fost convins că am fost înțeles. Există un acord verbal în acest sens".**

■ MAGNET ■
S.R.L.
General manager
RICHARD ANDRESS
vest SPORT
Str.Paris nr 2A Timișoara
tel. 056/190656
Director onorific:
MARCEL TOLCEA
Redactor șef:
DUKI POPOVICI
Colectivul redacțional:
RADU SUCIU, SANDU USUSAN, OVIDIU PĂCURARIU, PETRU FUCHS, MIHAI COMȘULEA, SILVIU FLORESCU, MARIUS BREAZU, DAN GÂRLEA.
Colaboratori permanenți:
BEBE GRIGORE, ȘTEFAN MARTON, DORU SUBA, GHIȚĂ OCHIȘOR, HORST SZEIBERT, BRANKO VUIN, PAUL BOCȘANU, FLORIN NEMEȘ, CĂLIN PĂLTINEAN.
Reporteri speciali:
IOAN-DORIN VOINEA, NELU SERE, LUCIAN GHEORGHIU, IONEL BOLOG
Tipar off-set:
MEDIAGRAF S.A.

Mare deziluzie la Arad...

UTA - "U" CLUJ 0-2 (0-2)

Stadion UTA, teren foarte bun, timp frumos, însorit, spectatori 4000.
Arbitri: A. Huzu (Sibiu) - T. Constantinescu, Al. Radu (ambii din București).
Observator: C. Teașcă (București).
Cartonașe galbene: Grădinaru, Ortelecan, Sabo.
UTA: Sinescu 5 - Dronca 5 - Szell 5, Grădinaru 4,5 (46 Grad 5), Stupar 5 - Boloș 6, Mutică 5 (Velcea 5,5), Radu George (cpt.) 5, Plisca 5 - Mitu 5,5 , Târțău 6
Antrenor: Ghe. Borugă. Pe bancă: Pap, Mariș, Lingurar.
"U" Cluj: Ritli - Necula - Gherman, V. Brătianu, Ortelecan (52 Casoltan) - R. Sabo (81, Șandru), Dican (cpt.), Falub, Bănceu - Predatu, Popescu.
Antrenor: I. Andone. Pe bancă: Mare, Jula, Sima.
Au marcat: POPESCU (5), la o greșeală a lui Grădinaru și Sinescu, reluare în poarta goală la o minge centrată de Predatu; DICAN (34), din lovitură liberă de la 18 m, în colțul scurt, la păianjen, la un fault inutil al lui Grădinaru asupra lui Predatu.

● Partidă fără istoric, oaspeții reușind două goluri în prima repriză în fața unei echipe blazate, lipsită de nerv ● După acel rezultat răsunător din etapa precedentă, cu Steaua, se aștepta un reviriment de la echipa UTA, dar așteptarea a fost în zadar ● Echipa arădeană a părut obosită, fără orizont, lipsită de motivație ● Echipa clujeană nu a arătat nimic deosebit, dar a speculat cu mare precizie erorile nepermise ale defensivei arădene ● Cu acest rezultat, UTA își vede compromise șansele de supraviețuire în divizia națională ● Bun arbitrajul lui Aron Huzu, chiar dacă nu l-a eliminat pe Grădinaru, așa cum se impunea, atunci când acesta l-a lovit cu pumnul pe Predatu.

■ **OVIDIU PĂCURARIU**

MINUTUL 91

Ioan Andone ("U" Cluj): **"A fost un meci bun, decis de greșelile lui Sinescu. Sper ca echipa mea să urce în clasament în primele șase locuri, așa cum am declarat la începutul campionatului. Am un lot destul de echilibrat, rezervele fiind la nivelul titularilor. Este a doua victorie în deplasare la un scor clar, fără dubii. Echipa mea a arătat că știe să joace ce a fost învățată.**

Din și de sub tribună

● Surprinzător de civilizat comportamentul lui C. Teașcă, observatorul meciului, care a renunțat, în sfârșit, la comicăriile lui obișnuite.

● Echipa oaspete a fost însoțită la Arad de Sorin Bagiu, președintele clubului, și Vasile Dobrău directorul administrativ.

● Deși este suspendaat de FRF, Ioan Andone și-a condus echipa din teren! Și-a adus aminte de acest lucru înainte de pauză, când a părăsit terenul.

● De remarcat că medicul echipei clujene, I. Andea, este arădean.

● După meci, în fața clubului s-au adunat mai mulți suporteri, care au discutat aprins după care s-au împrăștiat în liniște.

● După meci, Marcel Coraș împreună cu antrenorul L. Ghiță (Motorul) au pornit în drum spre Cavnic, unde echipa Motorul avea meci a doua zi.

CIFRELE ETAPEI

3 - cartonașe roșii acordate în etapa a 14-a
3 - victorii realizate de Universitatea Craiova în ultimele patru deplasări
7 - penalty-uri acordate în favoarea Ceahlăului și Rapidului (record)
6 - sezoane de când Rapidul nu a mai primit cel puțin 5 goluri pe teren propriu. În 1988-89 Rapid - Steaua 2-8 și Rapid - Dinamo 2-6.
20 - goluri marcate în etapa a 14-a. Este prima rundă în care gazdele și oaspeții au marcat același număr de goluri: 10.
30 - luni de la ultimul punct realizat de F.C. Brașov la Sibiu (9 mai 1993: Inter - F.C. Brașov 0-0).
100 - înfrângeri suferite de F.C. Maramureș în prima divizie.
300 - la Constanța, Dinamo a fost învinsă a 300-a oară de când evoluează în campionatul primei ligi.
362 - minute de când Electroputere n-a mai înscris nici un gol.
44.000 - spectatori care au urmărit cele 9 meciuri ale rundei a 14-a.

CELELALTE REZULTATE :

F.C. NAȚIONAL - F.C. MARAMUREȘ 3-0: T. Cristea (30), Bătrânu (42), Dună (89)
F.C. FARUL - DINAMO 1-0: B. Oprea (73)
INTER SIBIU - F.C. BRAȘOV 1-2: Maier (21) - Strizu (18), Dobre (27)
GLORIA B-TA - SPORTUL STUD. 1-0: Săsărman (49)
OȚELUL - PETROLUL 0-0
CEAHLĂUL - F.C. ARGEȘ 1-0: Marc (44 - penalty). În min. 21 Axinția II (Ceahlăul) a ratat un penalty. Eliminați: Sălăgean (min. 68) și Ivanov (min. 71) - ambii Ceahlăul
ELECTROPUTERE - STEAUA 0-1: Filipescu (19).
RAPID - UNIV. CRAIOVA 3-5: Vlădoiu (58 și 82), Chiriță (62) - Stângă (28), Gane (48), Craioveanu (66 și 77), Călin (84). În min. 79 Chiriță (Rapid) a ratat un penalty. Eliminat: Gane (Univ. Craiova) - min. 65

ETAPA VIITOARE

(sâmbătă, 3 decembrie, ora 13,30):

F.C. Argeș - Gloria B-ța; F.C. Maramureș - Ceahlăul; "U" Cluj - Electroputere; Steaua - F.C. Național; Sportul Stud. - Oțelul; Petrolul - F.C Farul; Dinamo - Rapid; Univ. Craiova - Inter Sibiu; F.C. Brașov - U.T.A.

CLASAMENT D.N.

	TOTAL						PENALTY-uri in favoare		PENALTY-uri impotriva		ACASĂ					AFARĂ				
							Total	Marc	Total	Marc										
FC NAȚIONAL	14	10	1	3	34-15	31	5	4	6	5	7	7	0	0	20-6	7	3	1	3	14-9
STEAUA	14	7	5	2	23-9	26	2	1	0	0	7	4	3	0	17-3	7	3	2	2	6-6
RAPID	14	8	2	4	23-15	26	7	5	1	1	7	6	0	1	20-11	7	2	2	3	3-4
UNIV. CRAIOVA	14	7	3	4	26-16	24	3	2	2	0	7	4	3	0	15-3	7	3	0	4	11-13
CEAHLĂUL	14	7	3	4	23-20	24	7	6	3	3	7	6	1	0	15-5	7	1	2	4	8-15
GLORIA BISTRIȚA	14	7	2	5	24-22	23	3	3	4	2	8	7	1	0	15-4	6	0	1	5	9-18
INTER SIBIU	14	7	1	6	23-21	22	1	1	3	2	7	5	1	1	17-8	7	2	0	5	6-13
PETROLUL	14	6	3	5	19-17	21	4	3	1	1	7	5	2	0	13-1	7	1	1	5	6-16
DINAMO	14	6	2	6	24-20	20	4	2	2	2	7	6	0	1	19-8	7	0	2	5	5-12
"U" CLUJ	14	6	2	6	16-16	20	2	0	3	3	7	4	1	2	11-8	7	2	1	4	5-8
FC ARGEȘ	14	6	2	6	14-20	20	1	1	3	1	7	6	0	1	10-6	7	0	2	5	4-14
FC FARUL	14	5	3	6	16-23	18	5	3	2	2	7	5	1	1	11-5	7	0	2	5	5-18
OȚELUL	14	4	4	6	20-24	15	3	3	4	3	7	3	3	1	9-6	7	1	1	5	11-18
FC BRAȘOV	14	3	5	6	10-20	14	2	1	5	5	7	2	3	2	3-4	7	1	2	4	7-16
FC MARAMUREȘ	14	3	4	7	13-19	13	1	1	3	1	7	3	2	2	12-7	7	0	2	5	1-12
ELECTROPUTERE	14	3	3	8	10-18	12	0	0	3	3	7	3	2	2	10-7	7	0	1	6	0-11
UTA	14	3	3	8	11-23	12	1	1	4	3	7	3	1	3	6-10	7	0	2	5	5-13
SPORTUL STUD.	14	2	4	8	6-17	10	1	1	3	1	6	1	2	3	4-6	8	1	2	5	2-11

OCHII ÎN OCHII

MARIAN SINESCU

NIMENI NU-I PROFET ÎN ȚARA LUI...

REP: **După notele acordate jucătorilor de la UTA, în acest tur de campionat, de săptămânalul nostru, conduci detașat în top. Cum îți explici acest fapt?**

M.S.: Nu vreau să fiu lipsit de modestie, dar totul are o singură explicație: muncesc mult la antrenamentele noastre, ale portarilor, conduse de Mihai Jivan, și, de ce să nu recunosc, și șansa a fost de partea mea.

REP: **De fapt, cine ești, Marian Sinescu?**

M.S.: M-am născut în anul 1965 la Craiova. primul meu antrenor a fost Gigi Mităchescu. La tineretul Universității Craiova i-am avut antrenori pe Silviu Stănescu și Nicolae Zamfir. Din august 1988 sunt la UTA.

REP: **În anul 1993 te-ai reîntors la Craiova, pot spune că nu erai dorit la UTA, și totuși ai revenit la Arad. Te leagă ceva deosebit de Arad?**

M.S. În iarna anului trecut a expirat transferul meu de la Craiova, și cu toate că evoluțiile mele au fost apreciate de toată lumea, surprinzător pentru mine și pentru apropiații mei, clubul UTA nu a făcut nimic pentru a mă păstra în lot. Am vrut să mă transfer la Cugir, unde erau bani, dar am fost contactat de cei de la Universitatea Craiova, după accidentarea lui Vodă și m-au solicitat să fiu alături de ei până la sfârșitul campionatului. După aceea urma să decid dacă rămân în continuare la ei sau să merg la altă echipă.

De Arad mă leagă multe, în primul rând noua familie, atmosfera de la echipă, și, de ce să nu recunosc, la UTA m-am afirmat ca jucător și aici vreau să rămân. Nimeni nu e profet în țara lui.

REP: **Îți ating o coardă sensibilă. Crezi că "generalul" Iordănescu și-a îndreptat atenția supra ta, după evoluțiile mai mult decât bune din acest campionat?**

M.S.: O mare șansă am avut și anul trecut, înainte de plecarea echipei naționale în America, dar stând pe tușă nu am convins. Sper din tot sufletul ca evoluând bine în continuare să atrag atenția selecționerilor echipei naționale, deoarece visul oricărui fotbalist este de a asculta imnul țării lui, cel puțin o dată, pe un teren de fotbal.

REP: **După acest rezultat meritoriu cu Steaua, la București, presupun că ați fost recompensați pe măsura reușitei...**

M.S.: De data asta vă înșelați. Nu am primit primele nici pentru meciul cu Baia Mare. Despre Steaua, ce să mai zicem? Ne confruntăm cu o situație ingrată din punct de vedere material, deoarece nu trebuie să se uite că toți avem familii și implicit cheltuieli pe care nu le putem înlocui cu felicitări și aplauze... Avem contracte neplătite. Îi stimez și-i apreciez pe colegii care înțeleg mai mult sau mai puțin această situație, continuând să se pregătească și să joace chiar în aceste condiții, în care ne uităm la "pasărea de pe gard" Este momentul, cred eu, ca toată lumea să înțeleagă că așa nu se mai poate!.

A consemnat

■ **OVIDIU PĂCURARIU**

FOOTBALL NEWS

✦ **TINERII ÎN VIZOR.** Astăzi, marți, va avea loc la București un meci între lotul de tineret olimpic și selecționata Diviziei A, alcătuită în urma celor două trialuri de la București și Alba Iulia. Vor fi prezente și trei speranțe ale fotbalului timișorean: Cosmin Contra la lotul de tineret, Alexandru Kovacs și Florin Macavei în lotul Diviziei A.

✦ **RADIO TIMIȘOARA A 4-A OARĂ.** Sâmbătă, 10 decembrie, la Casa Universitarilor, Divizia Sport de la Radio Timișoara va organiza a 4-a ediție a "Sărbătorii sporturilor", la care vor fi prezenți crainicii de la posturile teritoriale Cluj, Craiova și Tg. Mureș care transmit meciurile seriei a II-a a Diviziei A. Se vor acorda premii celui mai bun jucător al seriei și celui mai bun arbitru. Redacția ziarului nostru va acorda cu această ocazie premiul "Fair Play Sport Vest".

✦ **PE ALTE MERIDIANE.** Preconizatul turneu al lui Poli în Italia (1-13 februarie 1995) nu va mai avea loc, impresarul Ermano Zacchini dând din colț în colț.

În schimb, Poli a primit o invitație, odată cu ridicarea embargoului asupra lugoslaviei, de la O.F.K. Kikinda, care a propus o întâlnire tur-retur. Probabil în 7 decembrie Poli va fi oaspete.

✦ **ZSIZSIK JOACĂ DIN NOU.** Conducerea Gloriei Reșița a fost de acord cu transferul lui Gyussi la Arsenal. Se spune că "prețul" a fost 3 tone de motorină. Foștii săi colegi de echipă, dirijați de Brici și Manole, au încropit o galerie la meciul Arsenal - Petrolul Videle cum n-a mai văzut arena I.M.R. de la înființarea sa.

✦ **UN SPECTATOR INEDIT.** Deși echipa sa Metrom evolua la aceeași oră în derby-ul cu Tractorul, Călin Rosenblum s-a aflat în tribună la meciul Poli - A.S.A., încercând să convingă lumea că la Brașov se joacă "pe bune". Călin a avut dreptate...

✦ **GĂZDUIRE.** Clubul F.C. Poli a solicitat Primăriei un apartament și o garsonieră. În Consiliul municipal cererea a fost respinsă, cu 12 voturi "contra" față de 11 "pentru". Astfel, Poli e nevoită să-l țină la hotel pe tânărul vârf Perșa (19 ani) de la Vega Deva, un jucător în care Costică Rădulescu își pune mari speranțe.

✦ **COLABORARE.** La un moment dat se părea că firma italiană de echipament sportiv Pienne era dispusă să sponsorizeze cu echipament pe F.C. Poli, numai că afacerea a "căzut". În schimb a apărut un sponsor timișorean: S.C. LEMITEX S.R.L., unic importator și îmbuteliator al berii Ganter (din orașul Freiburg) în România. Ca primi pași ai colaborării notăm apariția berii Ganter la conferințele de presă, a scrumierelor Ganter la sediul clubului, precum și a unui imens steag galben cu inscripția "Ganter" la tribuna I a stadionului Silviu Bindea.

✦ **INSCRIPȚIE.** Pe tricourile echipei Corvinul Hunedoara este trecut numele unuia dintre sponsorii clubului: Watergate. Întrucât cuvântul aduce a înfrângere sau înlocuire din funcție (vezi cazul Nixon), hunedorenii nu se pot plânge că nu și-au afișat pe piept soarta care-i așteptă la Reșița.

ANA LUGOJANA
RIMINI S.R.L.
TIMIȘOARA Bd. LIVIU REBREANU 1/3
VINDE EN GROS
ȘI EN DETAIL
E ULEI E ZAHĂR
E CAFEA E DULCIURI
E COSMETICE E DETERGENȚI
E BĂUTURI ALCOOLICE
ȘI NEALCOOLICE
LA CELE MAI MICI
PREȚURI DIN ȚARĂ
ALCOOL
RIMINI

Gloria urcă spre... glorie!

GLORIA REȘIȚA - CORVINUL 2-1 (1-1)

Stadion Gloria, teren desfundat după ploaia torențială din timpul nopții, timp însorit dar friguros, spectatori 200 (la început), 1500 după pauză.
Arbitrii: Val. Ioniță (București) - Gh. Petrache (Călărași), G. Roșca (Bistrița).
Observator: Francisc Kollosi (București).
Cartonașe galbene: Bordean, Crăciun, Halostă.
GLORIA: VLĂDOI (cpt.) - TULUC - MITAR, I. Pătru, Veche - BĂLEAN, Dincă, Chiș (61, Dacica), MARCU - FURDUI (76, Manole), BELOIA.
Antrenor: V. Roșca. Pe bancă: Fekete, Kapornyai, Ciornei.
CORVINUL: Gh. Popa - BORDEAN - Crăciun, Tetileanu, Bardac (cpt.) - Haidiner, GABOR (82, Suvagău), Cruceru, Halostă - MITRICA (76, Șterean), CIOREA.
Antrenor: R. Vlad. Pe bancă: Clep, Majearu, Păcurar.
Au marcat: BELOIA (min. 2) cu un șut sănătos din careu după ce Popa a ratat intercepția la centrarea lui Pătru adresată lui Furdui; GABOR (min. 44) care a lobat inteligent balonul peste Vlădoi ieșit la blocaj, după o excelentă centrare a lui Ciorea; MARCU (min. 90) cu un senzațional șut la firul ierbii de la marginea careului de 16 m, după o fază confuză în care reșițenii s-au aruncat cu toții în atac.
Jucătorul meciului: BELOIA.

De mult n-am mai urmărit la Reșița un asemenea meci încrâncenat cu jucători care, poate și de frica de a nu rămâne înglodați în noroi, au alergat 90 de minute de parcă aveau plămâni din fier, acum când suntem la penultima etapă, înaintea sărbătorilor ● Miza pusă în joc a fost mare, cele 3 puncte asigurau un loc pe podium, care, cu multă ambiție, în retur poate aduce promovarea. Hunedorenii au investit la începutul campionatului aproximativ 200 milioane de lei... Ajutați și de o galerie infocată, dar extrem de disciplinată, hunedorenii au forțat mereu victoria, însă ratările copilărești ale lui Bordean, Mitrică, dar mai ales Ciorea în două situații, i-au oprit de la realizarea scopului propus, situațiile amintite fiind "1-1" cu Vlădoi ● La rândul lor, reșițenii au fost ocoliți de Fortuna: Furdui - bară transversală la vinclu, cu ocazia unui penalty dictat la henț în careu comis de Tetilean, iar Manole a alunecat în momentul șutului în min. 88, când se afla față în față doar cu Popa ● Golul din minutul 89 și 20 secunde inscris de Marcu a făcut ca Gloria să ia locul Corvinului pe podium, răsplătind astfel efortul întregii echipe, antrenorilor și conducătorilor, toți angajați ai S.C. Recons, care are în fruntea ei pe managerul general Octavian Mândru, ce tinde să semene tot mai mult cu un adevărat patron și la o echipă de fotbal.

■ **PETRU FUCHS**

MINUTUL 91

V. ROȘCA: **"Felicit echipa vizitatoare pentru jocul prestat, dar mai ales pentru efortul depus. A fost un joc bun, peste nivelul Diviziei A, un joc pe contre, echipa care avea balonul căutând să-și rezolve tranșant acțiunile de atac. Au rezultat numeroase ocazii de gol, care au creat spectacolul sportiv. Vreau să felicit proprii jucători pentru efortul extraordinar depus, pentru că au avut puterea mentală de a-și apropia victoria chiar în ultimul minut de joc."**

I. PETCU - președinte Corvinul: **"Îmi pare rău că fotbalul acesta oferă și insatisfacții: să pierzi în minutul 90 după ce ai avut 3-4 ocazii în care ai ratat singur cu portarul! Continuăm lupta pentru locul 2, cu toate că de la o vreme încoace pierdem bătălie după bătălie."**

R. VLAD: **"Este trist că avem momente de deconectare, dovedite de golurile primite la începutul și sfârșitul de partidă."**

Cu urechea la Brașov...

POLI - ASA TÂRGU MUREȘ 1-0 (1-0)

Stadion "Silviu Bindea", teren bun, timp însorit, spectatori 1500
Arbitrii: C. Ene - M.Munteanu, G.Căprătescu (toți trei din București)
Observator: Alex Popescu (București)
Cartonașe galbene: Lup
POLI: Almășan - Andreaș - VARGA (cpt.), MACAVEI, Stoicov - Călin, Contescu, Vlaicu, KOVACS(89, Săvoiu) - Băban, Trandu (55, Contra).
Antrenor: C. Rădulescu. Pe bancă: Pârva, O. Popescu, R. Sandu
A.S.A: Bendorfean - Szakacs - Cernătescu, NAN, LUP, Ciula - Török, Callo (cpt), Rus (73, Csaki) - Cioloboc, Stanciu.
Antrenor: F. Ispir. Pe bancă: Rotaru, F. Moldovan, Porav.
A marcat: KOVACS(min.23) șut surprinzător, de la 25 m, cu boltă, în colțul lung.
Jucătorul meciului: VARGA

Până la marcarea golului, Poli a atacat, destul de variat, a avut ocazii, culminând cu bara lui Vlaicu din min.4. ● Apoi, zvâcnirile lui Kovacs, pe stânga, n-au fost exploatate de vârfurile Băban și Trandu, ambii lenți și neinspirați, sâmbătă. ● A.S.A. a jucat "la ofsaid", punând în situații penibile... tușierii, care au cam semnalizat aiurea. Spre finalul primei reprize, jocul s-a stins, treptat. ● Repriza secundă a fost cea mai slabă "făcută" de timișoreni, acasă, în acest tur. Deși ocazii la poarta lui Bendorfean au mai fost, inclusiv cu două degajări de pe linia porții. ● A.S.A., invitată la joc, a desenat frumos, dar n-a reușit să pericliteze serios poarta apărată de Almășan.

■ **DUKI POPOVICI**

MINUTUL 91

F. ISPIR: **"Poli a câștigat meritat această partidă, având în vedere situațiile de gol pe care le-a ratat. Băieții mei, majoritatea veniți din divizii inferioare, s-au cam speriat de renumele lui Poli. N-au crezut că pot face ceva. Dacă aveam o echipă mai experimentată, puteam "taxa" ratările timișorenilor."**

C.R ĂDULESCU: **"A fost exact cum m-am așteptat A.S.A. e o echipă bună, joacă ofensiv și curat, iar faptul că e la mijlocul clasamentului o face să fie dezinvoltă. N-are ce pierde. Noi, în schimb, trebuie să ne ferim de orice accident. De aceea, în repriza secundă, am lăsat spectacolul la o parte și am jucat la rezultat."**

Sub semnul ocaziilor ratate

CFR CLUJ - CFR TIMIȘOARA 2-1 (1-0)

Stadion "C.F.R.", teren înghețat, timp însorit, spectatori 200
Arbitri: C. Rusu (Focșani) - L. Vărgatu, N. Tudorică (ambii din Brăila)
Observator: Mircea Neșu (Oradea)
C.F.R. Cluj: Ciucur - Năstruț - Dulca, Man, Cazan, Șimon - Tămaș, Olar (80, Gabor), CÓROIAN - IEPURE (74, Marian), TRUȘCĂ.
Antrenor: C-tin Rădulescu. Pe bancă: Cârlan.
C.F.R. Timișoara: BOLDOR - Artimon - Diaconescu, Himcinschi, IVAN, Gligorovici (27, Pavlov) - Bujor, OTIMAN, Stoican - Foale (73, Faimoc), SIMCELESCU.
Antrenor: G. Chimiuc. Pe bancă: Micloș, Jianu, N. Petre.
Au marcat: TĂMAȘ (min. 34), speculînd, tehnic și abil, o nesincronizare a apărătorilor oaspeți; IEPURE (min. 46), finalizând o acțiune personală a lui Tămaș; SIMCELESCU (min. 64), driblând și portarul după o fază clasică de contraatac inițiată de Otiman.
Jucătorul meciului: TĂMAȘ.

● Prima repriză, jucată în viteză, a fost sub semnul mai multor mari ratări ale gazdelor. A fost unul din meciurile bine jucate de clujeni, pe teren propriu. ● Timișorenii, o echipă solidă, dar și cu veleități tehnice, au confirmat rezultatele din acest campionat, jucând, mai ales în prima repriză, deschis, spectaculos. Oaspeților le-a lipsit precizia la finalizare. ● A fost o partidă agreabilă, purtată în viteză, o bună propagandă pentru fotbal. S-a jucat cu o sportivitate deosebită, centralul C. Rusu nefiind nevoit să caute în buzunarul cu cartonașe. Ambele echipe au fost aplaudate în final...

■ **MIRCEA ZEICU**

MINUTUL 91

C-TIN RĂDULESCU: **"Sunt foarte mulțumit de rezultat, mai ales că avem mare nevoie de puncte, în perspectiva ultimei deplasări din tur, la Brașov, cu Tractorul".**

G. CHIMIUC: **" N-am jucat rău, dar s-a greșit în apărare. Diaconescu și Himcinschi la primul gol, Artimon la cel de-al doilea. În câmp am combinat bine, dar n-am finalizat ocaziile avute. Rezultatul este echitabil. Ne pregătim pentru meciul cu Gloria".**

CLASAMENT AII

POLI	16	12	3	1	36-11	39
TRACTORUL	16	10	3	3	23-11	30
GLORIA REȘ	16	9	1	6	20-20	28
CORVINUL	16	8	3	5	39-18	27
METROM	16	8	1	7	19-14	25
A.S.A.	16	7	4	5	21-21	25
GAZ METAN	16	7	3	6	22-13	24
UNIREA A.I.	16	7	3	6	18-14	24
JIUL PETR.	16	8	0	8	26-28	24
F.C. I.E.E.L.I.F.	16	7	2	7	26-19	23
C.F.R. TMȘ.	16	6	5	5	19-19	23
C.A.O.	16	7	1	8	23-21	22
I.C.I.M.	16	6	2	8	15-16	20
C.S.M. REȘ.	16	5	5	6	13-22	20
UNIREA DEJ	16	6	1	9	24-25	19
C.F.R. CLUJ	16	4	3	9	17-34	15
PHOENIX	16	4	3	9	9-31	15
ARMĂTURA	16	1	3	12	9-42	6

CELELALTE REZULTATE

F.C. I.E.E.L.I.F. - I.C.I.M. 4-2: Florescu (7 și 82), Niculescu (52), Goiceanu (63) - Petruș (81), Kerestes (85)
METROM - TRACTORUL 2-0: Beraru (26 - penalty și 65). Eliminați: Curigan (Tractorul) și Mircioiu (Metrom) - ambii în min. 70.
UNIREA DEJ - C.S.M. REȘIȚA 6-1: Albu (5, 20 și 56), Stancu (19 - penalty), Pârvu (67 și 85) - Marinescu (48).
UNIREA A.I. - PHOENIX 5-0: Dobra (10, 58 - penalty și 78), Ulești (52), Mărginean (60).
C.A.O. - ARMĂTURA 2-0: Bundea (23), Ciocan (77)
JIUL PETROȘANI - GAZ METAN 2-1: Fl. Stoica (27), Doroș (83) - Pustai (55)

ULTIMA ETAPĂ

(sâmbătă, 3 decembrie, ora 11): Gaz Metan - Unirea A.I.; CFR Tmș - Gloria Reș.; Corvinul - Jiul Petr.; Phoenix - C.A.O.; C.S.M. Reșița - Poli; Armătura - Unirea Dej; A.S.A. - F.C. I.E.E.L.I.F.; I.C.I.M. - Metrom; Tractorul - C.F.R. Cluj.

REZULTATE AI

Rocar Buc. - Poiana Câmpina 1-0; Bucovina Suceava - Faur Buc. 1-1; Callatis Mangalia - Portul C-ța 5-0; Cetatea Tg. Neamț - Poli Iași 1-0; Dacia Pitești - Dacia Brăila 1-0; FC Vâlcea - Acord Focșani 3-0 (neprezentare); Constant Galați - Gloria Buzău 1-2; Steaua Mizil - Selena Bacău 2-1; Flacăra Moreni - Metalul Plopeni 3-0.
În clasament: 1. Selena Bacău 38p. (36-11); 2. Bucovina Suceava 33p. (25-16); 3. Dacia Brăila 31p. (38-11); 16. Acord Focșani 19p. (24-38); 17. Flacăra Moreni 15p. (18-29); 18. Callatis Mangalia 8p. (21-56).

Avancronica ultimei etape

DUPLEX TIMIȘOARA - REȘIȚA

CSM - POLI

MARIUS POPESCU:

"Sâmbătă, sper că Reșița va fi cea mai bună!"

E un meci ca toate meciurile de campionat, foarte greu pentru ambele echipe. Diferența este însă că CSM-ul e mult mai avid de puncte. Acel -4 în clasamentul adevărului nu ne permite nici un pas greșit. Pe Poli o consider virtual câștigătoare a seriei și fără cele trei puncte puse în joc sâmbătă la Reșița. Sper să fie un meci frumos în care să domine fair-play-ul, să câștige cea mai bună echipă și aceea să fie, sâmbătă, CSM-ul!

VIOREL BOIȚ

"Vom continua seria fără înfrângere"

În ultima etapă ne așteaptă un derby bănățean. Ținând cont de meciurile bune făcute de CSM în ultimul timp, de la venirea antrenorului Secoșan, cu victorii "acasă" concludente și câte trei goluri marcate, ne așteaptă un meci greu. Sper să fie un meci frumos. Noi sperăm să prelungim seria de meciuri fără înfrângere, să ne consolidăm poziția de lider și vom aborda partida cu maximă atenție. Sper ca mulți timișoreni să se deplaseze în Valea Domanului pentru a ne încuraja!

ULTIMII 20 DE ANI

1974-75:	2-0	1-0	(Divizia A)	1983-84	0-0	0-1	(Divizia B)
1975-76:	1-2	0-2	(Divizia A)	1986-87	0-0	1-2	(Divizia B)
1976-77:	2-1	0-1	(Divizia A)	1988-89	1-3	1-4	(Divizia B)
1977-78:	1-0	0-3	(Divizia A)	1992-93	1-1	0-5	(Divizia A)

CFR - GLORIA

SAVA SIMCELESCU

"Încă trei puncte pentru noi în clasament"

Meciul cu Gloria reprezintă pentru noi trei puncte în clasament! Jucăm acasă în ultima etapă și vrem să lăsăm o plăcută impresie suporterilor noștri pentru perioada de iarnă. Vom juca la victorie, așa cum jucăm întotdeauna. Cred că vom termina în clasament înaintea Gloriei. Deși e o adversară incomodă, în ultimele campionate am avut meciuri grele, seamănă cu noi la joc. Dar, evoluăm acasă și cred că avem și o formă mai bună, și un lot mai valoros!

IOSIF RITEȘ

"Venim la Timișoara pentru victorie"

Ne așteaptă un joc greu, pe care-l vom aborda foarte serios. Dl. Simcelescu să ia aminte că venim pentru victorie! Nu ne plac jumătățile de măsură. Echipa e într-o formă bună deci mizăm pe cartea atacului. Vrem să-i mulțumim pe toți susținătorii noștri din Reșița. Cu toate că dl. Simcelescu e un mare om de fotbal și un destoinic conducător de club, e și un mare...mafiot-în sensul laudativ al cuvântului-și nu cred că este vreun arbitru în România care l-ar putea încurca.

ULTIMII 20 DE ANI

1982-83	2-0	1-1	(Divizia B)	1990-91	4-0	1-1	(Divizia B)
1983-84	2-0	2-3	(Divizia B)	1991-92	2-1	0-2	(Divizia B)
1984-85	4-0	0-2	(Divizia B)	1992-93	1-0	0-2	(Divizia B)
1988-89	1-0	1-2	(Divizia B)	1993-94	0-0	1-2	(Divizia B)
1989-90	2-0	1-0	(Divizia B)				

FLASH

GABI BIRO: "De cele mai multe ori sunt solicitat de echipe aflate în disperare de cauză!"

REP: **În vară, când am purtat un dialog, erai antrenor la Gloria Arad. După noua modă, ești acum antrenor la două echipe, Gloria Arad și CPL Arad.**

G.B.: Oficial sunt antrenor la Gloria, contractul cu CPL-ul fiind ceva de viitor...

REP: **Ai însoțit echipa Gloria la Lipova în etapa trecută de campionat. Presupun că nu vrei să renunți la această echipă...**

G.B.: Am avut o convenție cu Gloria Arad până în iarnă. Respect această convenție, după care consider că pot urca mai sus, dar la CPL, repet, nu am contract clar.

REP: **Din păcate, CPL-ul are o situație deloc de invidiat...**

G.B.: Aceasta este soarta mea! Sunt solicitat la echipe care se află în disperare de cauză. E greu să te implici în situații în care e dificil să înoți. Eu însă nu mă sperii de nimic.

REP: **Se pare că nu te poți despărți de câțiva jucători, care îți sunt apropiați, cum ar fi Gh. Lazăr și Riviș, cu care ai lucrat și la Cugir.**

G.B.: De unde ai auzit de Riviș? FC Arad este dispus să renunțe până în vară la Riviș, ca să mă ajute în tentativa mea de a scăpa CPL-ul de la retrogradare. Cât despre Lazăr, îl consider un jucător care mă ajută în situații fără ieșire.

REP: **Știu că l-ai solicitat pe Ladislau Ivan de la UTA, un portar disputat de mai multe echipe din Arad...**

G.B.: L-am achiziționat deja, este legitimat la CPL.

REP: **Mă miră acest fapt, știut fiind că relațiile dintre tine și Gh. Vaczi nu sunt dintre cele mai bune...**

G.B.: Am găsit înțelegere la dl. președinte Ioan Pop. În ce-l privește pe Vaczi, am fost în relații de prietenie, chiar de familie, dar se pare că a uitat aceste lucruri...

A consemnat
■ **OVIDIU PĂCURARIU**

Nu-i vestiaru' seif de bancă...

■ Acum un an, pe banca (pe atunci glorioasă) a U.T.A.-ei, stăteau, ca frații, Ionuț Popa și Ioan Hamza. Acum primul este antrenor la divizionara C Telecom Arad, iar cel de-al doilea redactor la postul de televiziune Intersat Arad. De frăție nici nu mai poate fi vorba. Ionuț, care nu a uitat modul în care s-a despărțit Hamza de U.T.A. (sau U.T.A. de Hamza) nu i-a permis fostului secund să filmeze partida Telecom Arad - „Șoimii Lipova! Agentul nostru care-l spionează permanent pe Ionuț Popa a fost foarte nervos pe chestia asta. N-a putut să se edifice dacă a fost hent sau nu în ultimul minut de joc al partidei!

■ Apropo de televiziune: Nou înființata T.V.R. Timișoara și-a deplasat aproape toate forțele la partida Poli - A.S.A. Tg. Mureș. Adică un cameraman și pe secretarul general de redacție, Adrian Cireap I. Dar stupoare, din cauza agentului nostru prezent în tribuna oficială, care a trecut neatent prin fața betacam-ului cu care se fălește dl. Cireap, n-a fost filmată tocmai faza unicului gol. Tot agentul cu pricina, ca să-și repare greșala, a intermediat un "împrumut" de imagine de la celebrul cameraman (T.V.T. 89) Călin Păltinean, astfel că luni, pe postul național, după masa, cine n-a dormit a putut vedea golul lui Sanyi Kovacs.

■ Petre Vlătănescu n-a fost prezent nici măcar pe banca de rezerve a C.F.R.-ului, sâmbătă, la la meciul susținut de feroviari la Cluj,deoarece în noptea dinaintea partidei a visat urât!

■ Mircea Ghivu a fost în țară la finalul săptămânii trecute. Prezența sa n-are nici o legătură cu Reșița sau cu C.S.M.-ul.Surse ale Agenturii confirmă misiunea sa de spionaj, la Craiova, la partida Electroputere - Steaua, unde l-a urmărit pe Basarab Panduru. De fostul reșițean se interesează în mod serios T.S.V. München 1860, club din al cărui staff tehnic face parte Mircea Chivu.

■ Din lotul de 29 (!!) de jucători ai C.F.R.-ului, președintele Simcelescu se gândește să compună și o ... listă de transferuri. Dar Ghiță Chimiuc care este adeptul forțelor numeroase, a și început să se învârtă prin curțile vecine pentru a-și completa efectivele. Agentul nostru de la Freidorf l-a surprins dând târcoale stadionului F.Z.B., ascuns în soba de teracotă (culoare maro) de la sediul clubului Auto F.Z.B., și a aflat că-i dorește în cantonamentul de iarnă al C.F.R.-ului pe tinerii Militaru și Panaitescu zis "Șuriak". Tavi Foale, aflând despre intențiile lui Ghiță, a remarcat surprins: **"Auzi mă! Îi vrea pe cei mai buni!"**

■ AGENTURA

DIVIZIA B — SERIA A IV-A

Victorie în zece oameni!

CPL ARAD - AS SIGHETUL MARMAȚIEI 1-0 (1-0)

Stadion CPL, teren bun, timp frumos, spectatori 300.
Arbitri: A. Simion - M. Ghiberdel, D. Nițescu (toți trei din Pitești).
Observator: Dan Băjenescu (Timișoara).
Cartonașe galbene: Erdei, Tătăran, Ianeș
Cartonaș roșu: Erdei
CPL ARAD: Ivan - LAZĂR - Ianeș, M. PETCUȚ, I. Petcuț - CSIPKAR, Mihalache, Molnar, Erdei - Șulea, Cr. AVRAM (74, Tatar, 87 Condrea)
Antrenor: G. Biro. Pe bancă: Bota, Ștefănică, Ardelean
SIGHET: Gâta - Paul (cpt.) - HECIKO, Tătăran (Hotico), Cristea - EGRESSY, PETRAN, Tulba, Dăncuș - China (69, Hotya), D. Moldovan
Antrenor: I. Onciu. Pe bancă: Pricop, Fătul, Șter.
A marcat: CR. AVRAM (7): cu un șut din interiorul careului la o centrare a lui Ianeș.
Jucătorul meciului: —

● Meciul se poate caracteriza printr-o luptă oarbă pentru victorie în care gazdele au apelat la toate mijloacele pentru a o obține ● Oaspeții, cu câteva nume sonore în echipă, nu au arătat mare lucru, nepunând aproape deloc în pericol poarta gazdelor ● Arădenii au luptat mult pentru victorie, uneori depășind limitele regulamentului ,sub privirile îngăduitoare ale arbitrului A. Simion ● Dacă Erdei a fost eliminat relativ ușor, aceeași soartă o meritau Tătăran și M. Petcuț care s-au lovit reciproc ● A învins echipa care a știut mai bine să exploateze slăbiciunile adversarului.

G. BIRO: **"A fost un meci greu pentru noi. Consider că am reușit să ne ridicăm la nivelul oaspeților, obținând o victorie meritată, chiar și în zece oameni"**

■ **OVIDIU PĂCURARIU**

MINICRONICA SUBIECTIVA — VESTPETROM PECICA - MINERUL SĂRMĂȘAG 5-0

Cameniță - il bambino d'oro

Marius Drăguceanu: **"Meci mai ușor ca altădată, echipa oaspete părând resemnată după penalizarea cu patru puncte. Eficiență maximă a atacanților mei. Au marcat Cameniță (2), Nedelea (2), Rad.**

Am utilizat echipa: Pătruț - Văleanu - Burtea, Moț, Dudaș - I. Arman, Zaharia (65, Danciu), Corsenti, Beserman - Cameniță (55, Nedelea), Rad."

■ O.P.

DIVIZIA B — SERIA A III-A

Un arbitru petrolist

Iată că implantul a nu mai puțin de trei jucători de la Gloria (D. Radu, Dumitru și Zsizsik) își face efectul benefic la Arsenal, tunarii reușind să învingă o formație robustă, antrenată de fostul jucător de la Flacăra Moreni și Oțelul Galați, Constantin Lala ● În primele 45 de minute am avut parte de un arbitraj scandalos, prestat de centralul D. Ioan, care n-a acordat un penalty clar ca lumina zilei pentru gazde, fluierând orice infracțiune favorabilă oaspeților ● Luat de gât de Benga, bine pocnit de Bană, îmbrâncit de ceilalți jucători reșițeni, așa zisul cavaler al fluierului a fost bine apostrofat, dar mai ales scuipat de spectatorii strânși la pauză în apropierea tunelului de ieșire ● La reluare, în inferioritate numerică, reșițenii reușesc o mobilizare exemplară, așa cum i-am fi dorit să fie în meciurile disputate acasă, în care s-au pierdut multe puncte ● Observatorul Kollosi, venit să avizeze eventuala promovare a lui D. Ioan, a fost profund dezamăgit de prestația celui care, culmea, fiind și profesor de educație fizică, nici măcar nu știe să alerge pe teren.

I. FLOREA: **"Consider deja o stare de normalitate să fiu mereu furat în deplasare, dar atunci când joc acasă, în prezența unui observator ca Francisc Kollosi, pretind să fiu arbitrat măcar corect, lucru ce și azi a fost ignorat. Felicit băieții pentru extraordinarul efort depus în condițiile superiorității numerice a adversarului."**

C. LALA: **"Dacă în cele două situații de gol avute de băieții mei nu s-ar fi opus bara și nr. 6 (n.r. - D. Radu) atunci plecam cu trei puncte de la Reșița. Păcat că nu dispunem de un vârf de atac autentic."**

■ **PETRU FUCHS**

ARSENAL - PETROLUL VIDELE 2-1 (0-0)

Stadion IMR, teren acoperit de brumă, înghețat, timp frumos, spectatori 400.
Arbitri: D. Ioan, D. Papp (ambii Baia Mare), G. Bârjac (Zalău).
Observator: F. Kollosi (București)
Cartonașe galbene: Bană, Urâtu, Tăbărana.
Cartonaș roșu: Bană (min. 43).
ARSENAL: Benga - MICU - VLĂDIA (cpt.), D. RADU, CĂPRARIU - ZSIZSIK, Marinescu II, Bană, P. DUMITRU - BALACI (46, Vasiu), Stănescu (77, Chitucea).
Antrenor: I. Florea. Pe bancă: Stoia, Păunescu, Șola.
PETROLUL: NEAGOE - Tăbărana - Mirea, URÂTU, Bodârcă, Chiru - Diculescu, Nistor, Marin - PACIUREA (cpt.), Ruță.
Antrenor: C. Lala. Pe bancă: Bârlă, Garabet, Marcu, Băjan, Enache.
Au marcat: CĂPRARIU (min. 49) - din careu, după un corner executat de Stănescu și o așezare a lui D. Radu: P. DUMITRU (min. 76) cu un șut din 10 m, după o pătrundere a lui Marinescu: CHIRU (min. 84) în colțul scurt dintr-o pasă a lui Mirea.
Jucătorul meciului: D. RADU.

Arbitraj în compensație...

● Meciul, deși nu s-a ridicat la un nivel tehnic deosebit, a plăcut datorită dârzeniei cu care s-a jucat ● U.M.T.-ul, deși a dominat, n-avea cum să câștige, deoarece a făcut-o neinspirat și imprecis în fața porții ● Adversarul a jucat cu multă ardoare și a impresionat și prin gabarit, 8 dintre cei 13 jucători care au intrat în teren având peste 1,80 m ● În min. 66, Vasco a depășit în viteză fundașii centrali, a fost **faultat din spate,** mingea a ricoșat la Olariu, în poziție laterală și arbitrul a acordat... avantaj,în locul eliminării care se impunea. În compensație, în min. 75, când Urai l-a faultat în careu pe Frunză, a făcut semn ca jocul să continue...

V. CARAIVAN (antrenor UMT până la clarificarea situației cu banca tehnică a timișorenilor): **" Ne-am făcut singuri meciul greu. Adversarii au jucat, ce-i drept, bine. Sper în redresare."**

C. DONOSE: **" A fost un meci bun și s-a dovedit încă o dată că la Timișoara se poate juca fotbal. Suntem în luptă pentru promovare și orice punct în deplasare e deosebit de prețios."**

■ **ȘTEFAN MARTON**

UMT - PETROLUL STOINA 1-1 (1-1)

Stadion "U.M.T.", gazon umed, timp senin dar răcoros, spectatori 500.
Arbitri: C. Moldovan (Cugir) - P. Gheorghiță (Vulcan), E. Palea (Deva).
Cartonașe galbene: Petrov, Banu, Avram, Lazăr, C. Bucur, Mitroi.
U.M.T.: Urai - Banu - Petrov, Avram, Miclea (cpt.) - Răcelescu, Rus, Sasu (61, Olariu), Bochiș - VASCO, Radu.
Antrenor: V. Caraivan. Pe bancă: Popovici, Ghițoaica, Iacobiciu, Dima.
PETROLUL: Jugănaru - C. BUCUR - Lazăr, ȘISOE, Bărbuceanu - R. Bucur, Dumitru, FIRĂNESCU (cpt.) (89, Donoșă), Mitroi - Doană, FRUNZĂ, (87, Rui).
Antrenor: C. Donose. Pe bancă: Băluță I, Mazilu, Băluță II.
Au marcat: ȘISOE (min. 18), șut senzațional, în vinclu, de la 25 de m, dintr-o lovitură liberă; BOCHIȘ (min. 37) șut de la marginea careului deviat de un apărător al oaspeților.
Jucătorul meciului: ȘISOE.

Echilibru doar în debut

● A fost, întâi, o primă repriză echilibrată care nu a lăsat să se întrevadă victoria categorică a gazdelor ● Fără câțiva titulari (Caimac, Sabaiduc, Manea), bocșenii s-au mobilizat realizând un rezultat meritat ● Surprinzătoare retragerea în apărare a gazdelor, în repriza a doua care a avut, practic, un singur sens ● Arbitraj excelent

F. PORTIK: **"După o primă repriză echilibrată, după pauză am dominat copios. Mă bucur pentru acest rezultat reconfortant."**

L. COCA: **"Meci câștigat pe merit de gazde, care au jucat excelent. Arbitrajul a fost fără cusur."**

■ **FLORIN NEMEȘ**

METALUL BOCȘA - MINERUL BERBEȘTI 4-1 (2-1)

Stadionul "Metalul", teren înghețat, timp frumos, spectatori 100.
Arbitri: C. Vărzaru - G. Farcaș, M. Ardelean (toți din București)
Cartonașe galbene: Videscu, Amați, Carabageac
METALUL: Perian (84, Pușcaș) - COSTESCU - VIDESCU (76, Potra), Iavorschi, Grindeanu (85, Pârvu) - Zbenghea, TRIFON, MARIȘESCU, Ciocoi - Ciucur (cpt.), ȚIGLA
Antrenor: F. Portik. Pe bancă: Bosnia, Cocoș
MINERUL: Fier (20, Anița) - Ilinca - Mihai, GRIGORE, Dodoi - Amați, CARABAGEAC, Savadoș, DEACONU - Nica, PURDA (58, Galescu)
Antrenor: L. Coca. Pe bancă: Pufu, Vilău, Brădianu.
Au marcat: ȚIGLA (min. 5), șut din alergare după o preluare pe piept a centrării lui Mariișescu; CICUR (min. 32), reluare din viteză a "așezării" lui Țigla; DODOI (min. 37), scăpat singur la o ieșire greșită la ofsaid a apărării gazdelor; MARIȘESCU (min. 62), cu capul, de la 12 metri, la centrarea lui Ciocoi; MARIȘESCU (min. 66), șut de la marginea careului la o "deschidere" a lui Țigla.
Jucătorul meciului: MARIȘESCU

CLASAMENT BIII

CÂMPULUNG	17	11	2	4	35-12	35
MOTRU	17	11	1	5	49-19	34
VULTURII	17	10	3	4	27-14	33
MĂTĂSARI	17	10	0	7	27-14	30
DROBETA	16	9	1	6	30-23	28
ROVINARI	17	8	3	6	17-18	27
STOINA	15	8	1	6	24-21	25
SADU	16	8	1	7	21-18	25
ANINA	17	8	1	8	23-21	25
ȚICLENI	17	8	1	8	24-28	25
VIDELE	17	8	0	9	21-23	24
BOCȘA	17	7	3	7	23-32	24
ALEXANDR.	17	7	2	8	22-26	23
U.M.T.	17	7	1	9	25-31	22
BERBEȘTI	17	7	1	9	24-36	22
C. DE AR.	16	6	2	8	30-28	20
ARSENAL	17	5	3	9	22-36	18
CRAIOVA	17	5	2	10	22-27	17
VEGA	17	5	2	10	22-27	17
DRĂGĂN.	16	3	2	11	13-47	11

CELELALTE REZULTATE BIII

Curtea de Argeș - Vulturii Lugoj 5-1; Mineral Rovinari - Minerul Anina 2-0; Unirea Alexandria - Vega Deva 4-1; Constr. Craiova - Drăgănești Olt 7-0; Minerul Mătăsari - F.C. Drobeta 4-2; Petrolul Țicleni - Metalurgistul Sadu 3-2; ARO Câmpulung - Minerul Motru 2-0

CELELALTE REZULTATE BIV

Minerul Cavnic - Motorul Arad 3-1; Minerul Uricani - Minerul Lupeni 4-2; Avântul Reghin - Sticla Turda 2-1; Metalurgistul Cugir - Negrești Oaș 3-1; Laminorul Zalău - F.C. Arad 3-1; Olimpia S.M. - Olimpia Salonta 3-1; Parângul Lonea - Minaur Zlatna 4-1; A.S. Poroșeni - Chimica Târnăveni 3-0.

CLASAMENT B IV

ZLATNA	17	11	1	5	43-20	34
LONEA	17	10	2	5	40-25	32
SIGHET	17	9	3	5	35-15	30
SALONTA	17	9	2	6	27-24	29
OL. S.M.	17	9	1	7	39-22	28
PAROȘENI*	17	10	1	6	35-23	27
CUGIR	17	9	0	8	28-18	27
TÂRNĂVENI	17	8	3	6	31-25	27
MOTORUL	17	8	1	8	32-25	25
ZALĂU	17	8	1	8	25-24	25
URICANI	17	8	1	8	26-31	25
F.C. ARAD	17	7	2	8	30-37	23
VESTPETROM	17	7	2	8	27-34	23
LUPENI	17	7	1	9	27-35	22
SĂRMĂȘAG*	17	8	1	8	20-31	21
CAVNIC	17	6	2	9	17-25	20
NEGREȘTI	17	6	1	10	23-45	19
TURDA	17	5	2	10	22-36	17
REGHIN	17	5	2	10	20-38	17
C.P.L.	17	5	1	11	19-33	16

* Echipe penalizate cu 4 puncte

ETAPA VIITOARE BIII

(duminică, 4 decembrie, ora 11):
Videle - Vulturii; Anina - Arsenal; Vega - Rovinari; Drăgănești - Alexandria; F.C. Drobeta - Craiova; Stoina - Mătăsari; Berbești - U.M.T.; Sadu - Bocșa; Motru - Țicleni; Câmpulung - Curtea de Argeș.

ETAPA VIITOARE BIV

(duminică, 4 decembrie, ora 11):
Lupeni - Motorul; Turda - Uricani; Negrești Oaș - Reghin; F.C. Arad - Cugir; Sighet - Zalău; Salonta - CPL; Zlatna - Olimpia S.M.; Târnăveni - Lonea; Sărmășag - A.S. Poroșeni; Vestpetrom - Cavnic

C ARAD

UN REAL DERBY

VULTURII SOCODOR - VICTORIA NĂDLAC 2-1. Gazdele au obținut o victorie după mari emoții. Au marcat: Jurcuț (11 m) și Braiț, respectiv Ackermann. Același Ackermann a ratat o lovitură de la 11 m în ultimul minut de joc. Au arbitrat: Cl. Tripa - M. Bondar, D. Herteg

TELECOM ARAD - ȘOIMII LIPOVA 2-2. Derby-ul campionatului s-a încheiat nedecis amânând pentru mai târziu răspunsul la întrebarea: "cine va câștiga seria?" Spre lauda ambelor echipe, deși miza a fost mare, jocul a fost cursiv, fără mari probleme pentru arbitri, cu excepția minutului 89 când, la un corner în favoarea gazdelor, mingea a întâlnit mâna unui apărător în suprafața de pedeapsă, arădenii invocând penalty, cu o vehemență care a depășit limita normalului. Ei l-au înconjurat și l-au bruscat pe arbitru V. Ciurescu, acesta eliminându-i pe Dronca și Ghiriti de la gazde. Au marcat: Dronca, Kelemen (11 m) respectiv Jurcă și Sabău. Au arbitrat: V. ciurescu - M. Toderici, Tr. Enoiu.

Telecom Arad: Popa - Joldea - Bucur, Pârvu (cpt.), DRONCA - Păcurar (77, Boroș), Erdei, A. Coraș, Ghiriti - OROSZ, KELEMEN

Șoimii Lipova: Moldovan - Bubela - Lăcătuș, Moț, Defert (73, Filimon) - Vâzoc (68, Alexandru), MIȚIȚI, Crăciunescu, D. Trif - SABĂU, R. JURCĂ (cpt.)

ȘOIMII PÂNCOTA - UNIREA ȘOFRONEA 3-1. Victorie clară a gazdelor, care au fructificat avantajul terenului. Au arbitrat: M. Gornic - I. Ardelean, I. Branc

TRICOUL ROȘU-BLĂNARUL ARAD - VALCO ZĂBRANI 3-0. Oaspeții nu s-au prezentat nici de această dată la joc, fiind la al doilea forfait. Ar fi trebuit să arbitreze A. Păcurar - T. Czaher, V. Toderici

MUREȘUL ZĂDĂRENI - F.C. INEU 5-2. Gazdele au ținut să încheie acest retur cu o victorie și au reușit pe deplin chiar dacă la un moment dat scorul a fost de 2-2. Au arbitrat: D. Ologean - I. Alb, M. Berindei.

CFR ARAD - AGROINDUSTRIAL CURTICI 1-2. Curticenii sunt la a doua victorie în deplasare, ei reușind un tur de forță în partea a doua a sezonului. Porumboiu de la gazde și V. Moldovan de la oaspeți au fost eliminați. Au marcat Kimak respectiv Vărșăndan și Barbu. Golul victoriei a fost marcat în ultimul minut de joc. În timp ce portarul gazdelor, Dușan, parlamenta cu tușierul Sabău, oaspeții au executat repede o lovitură liberă și Barbu a marcat în poarta goală! Au arbitrat: Gh. Petrișor - A. Roșu, V. Sabău.

INDAGRARA ARAD - CRIȘUL CHIȘINĂU CRIȘ 2-0. Partida s-a disputat la Pâncota. Au arbitrat: C. Tiulea - M. Hălmăjean, A. Mercea

GLORIA ARAD - ȘIRIANA ȘIRIA 3-1. Victorie logică a arădenilor. Au arbitrat: N. Dehelean - P. Maghiar, I. Oanță.

■ **OVIDIU PĂCURARIU**

CLASAMENT

TELECOM	15	8	4	3	24-13	28
LIPOVA	15	8	2	5	45-23	26
INDAGRARA	15	8	2	5	26-24	26
PÂNCOTA	15	6	5	4	16-10	23
TRIC. ROȘU	15	7	2	6	23-25	23
CFR ARAD	15	7	1	7	30-20	22
CHIȘINEU CR.	15	7	1	7	33-25	22
INEU	15	6	4	5	18-16	22
GLORIA AR.	15	6	3	6	27-23	21
ZĂDĂRENI	15	6	3	6	23-26	21
CURTICI	15	6	3	6	27-32	21
NĂDLAC	15	5	4	6	28-35	19
ZĂBRANI	15	6	1	8	18-30	19
SOCODOR	15	5	3	7	23-28	18
ȘOFRONEA	15	5	3	7	25-36	18
ȘIRIA	15	2	3	10	14-36	9

C TIMIȘ

SFÂRȘIT DE TUR... CU SURPRIZE

ȘAG - COMLOȘ 1-0 (0-0). A marcat Tritoiu (min. 90)

Partidă disputată în limita sportivității, cu multe faze palpitante la ambele porți. Oaspeții au dat o replică foarte frumoasă, reușind să țină piept mult timp iureșului gazdelor. Totuși, după atâtea ratări, printre care și două bare, reduta celor din Comloș avea să cedeze, în chiar ultimul minut de joc.

ȘAG: FRUNZĂ - NISTOR - Hurja, BELEA, Ionescu - Dicu (38, Tritciu), Moisă, BUNGĂU, Mandris (cpt.) - Șoiman, Simionas (70, Modi).

COMLOȘUL MARE: SFETESCU - Gal - Suditu, Robu, BODESC - Bogdan, Țăranu, Lupșa, Coman - VLAD, Mierea (74, Parlea).

Arbitri: I. Korek - I. Munteanu, I. Canea.

VIOREL VIȘAN (antrenor Șag): **"A fost destul de greu. Nu zic că am jucat rău, dar nu am dat gol mai repede, asta ne-ar fi scos din trac și poate reușeam mai multe, dar este excelent și așa..."**

EUGEN IERCU (antrenor Comloș): **"Consider că a fost un joc sportiv. Echipa noastră a dat o replică bună și cu puțină șansă scoteam un egal. Dar, o partidă durează 90 de minute."**

ELECTRICA - NĂDRAG 0-1 (0-0). A marcat Stincuță.

ION MUREȘAN (arbitrul jocului): **"Partida s-a ridicat la un bun nivel tehnic. Ambele echipe s-au comportat sportiv, necreându-mi probleme deosebite..."**

Arbitri: I. Mureșan - Fl. Lup, I. Juravle.

AUTO FZB - MODERN 5-1 (2-1). Au marcat: Militaru (3), Todea respectiv Bilan.

Nea Tavi Foale l-a zdrobit pe Epuran, demonstrând că în Freidorf se face fotbal, în ciuda atâtor greutăți cu care se confruntă...

Arbitrii: Gh. Stănescu - I. Manole, I. Hârsoveanu.

TEHNOLEMN - A.S.A LUGOJ 5-1 (3-0). Au marcat: Bledea (3), Pripas - Trăilă.

IANOȘ SZEKELY (unul din sponsorii echipei Tehnolemn): **"A fost o partidă frumoasă. Consider că Tehnolemnul a învins și datorită jucătorului Naschuan, reîntors de la SZEK & WIK..."**

Arbitrii: C. Frățilă - T. Pârlea, Ç. Bălănescu.

AZUR - SÂNNICOLAUL MARE 2-1 (2-1). Au marcat: Boca, Meruneac, respectiv Gambra.

PETRE SPĂRIOSU (antrenor AZUR): **"Partida a fost foarte echilibrată, iar rezultatul îl consider echitabil, deși oaspeții au avut și ei numeroase ocazii..."**

CONSTANTIN GUNIE (antrenor SÂNNICOLAU): **"A fost un joc bun de ambele părți. Poate cu puțină șansă am fi smuls un joc egal..."**

Arbitrii: D. Ionescu - T.Moțiu, M. Bolgiu.

TOMNATIC - ȘOIMII TEXTILA 3-0 (0-0). Au marcat: Kovacs (2), Deac.

ILIE RACABEU (organizator de competiții Tomnatic): **"Consider că echipa noastră s-a întrecut pe sine, prin această victorie umplându-ne inimile de bucurie."**

ION DIACONU (observator): **"A fost un meci deosebit de spectaculos, victoria gazdelor - meritată, deși cei de la Șoimii, în prima parte a jocului, au ratat situații incredibile."**

Arbitrii: Gh. Cutean - M. Boboc, M. Dorobanțu.

DACIA - GIARMATA 2-2 (1-1).

Arbitri: C. Costea - A. Onaca, V. Moldovan.

SÎNMARTIN - ELBA 3-1 (1-0). Au marcat: Filimon, Malac, Dan - Hausler.

ROMEO MALAC (antrenor Sînmartin): **"Rezultat echitabil, iar Elba, cred eu, poate mult mai mult".**

Arbitri: I. Lazăr - I. Lazea, I. Lăzărescu.

DETA - PECIU NOU 4-0 (3-0). Au marcat Lörincz (3) și Cuvejdean.

PANTIN RADA, președinte Deta: **"Am făcut o partidă bună! Scorul putea fi mult mai mare, însă ratăm destul de mult."**

Arbitri: D. Ionescu - T Moțiu, M. Bolgiu.

■ **DAN GÂRLEA**

CLASAMENT

DETA	17	10	4	3	36-13	34
ȘAG	17	10	4	3	30-10	34
ȘOIMII TEXT.	17	10	2	5	44-28	32
NĂDRAG	17	10	2	5	39-26	32
ELECTRICA	17	9	4	4	31-18	31
OBILICI	17	9	1	7	36-35	28
MODERN	17	8	3	6	34-27	27
SÂNNICOLAU	17	8	2	7	25-27	26
DACIA	17	7	4	6	29-28	25
TOMNATIC	17	7	4	6	25-24	25
AUTO FZB	17	7	2	8	28-20	23
AZUR	17	6	2	9	26-36	20
TEHNOLEMN	17	5	4	8	21-29	19
LUGOJ	17	4	5	8	16-35	17
ELBA	17	5	2	10	24-44	17
COMLOȘ	17	5	1	11	19-27	16
PECIU	17	5	1	11	14-31	16
GIARMATA	17	3	2	11	15-34	11

FOOTBALL NEWS

C - TIMIȘ

■ **SORIN SÂRB și NICOLAE CRIȘAN**, de la Auto FZB, la Giarmata.

■ **DINU IOVE**, de la Tomnatic, la Șag.

■ **ION MANCIU**, zis Suru, arbitru lugojean: **"De când n-am mai arbitrat la centru, mi-a ruginit fluierul."**

■ **ELBA - ȘAG**, pe teren 1-0, a fost omologat cu scorul de 0-3, cei de la ELBA folosindu-l pe jucătorul AURELIAN DAVID, care avea 4 cartonașe galbene. Contestația depusă de conducerea echipei ELBA a fost fără efect. Deci, atenție delegați: la completarea raportului de arbitraj, fiți în preajma cavalerilor fluierului și notați-vă cele consemnate !

■ **NICOLAE SCOROBETE**, zis Ricu, delegat al echipei din Șag, are șanse să ajungă în trupa A.J.F.-ului, fiind "descoperitorul" celui de-al 4-lea cartonaș al lui David.

■ **GHEORGHE CHEVEREȘAN**, fost la Electrica, s-a întors la Azur.

■ **ȘTEFAN LORINCZ**, organizator de competiții la Deta, a revenit pe teren marcând 3 goluri în partida Deta - Peciu Nou.

■ **GIGI ROȘU**, zis Troschi, colaborator la ziarul Timișoara, este, mai nou, și comentator sportiv la televiziunea locală din Sânnicolaul Mare.

■ **SINDICATUL ARBITRILOR**, prin cei "botezați" de Ion Oargă în "R. b.", au decis să ceară despăgubiri pentru aceste greșeli

■ **CONSTANTIN FURDEA**, arbitru în C - Timiș și component al comisiei de delegări, s-a hotărât să se retragă din arbitraj.

■ **LIVIU ROȘOGA**, arbitru de C, și-a anunțat retragerea, la 45 de ani, lăsând locul celor mai tineri.

■ **ZVON**. Surse demne de încredere ne-au informat că, din retur, delegările arbitrilor se vor face pe calculator.Deci, situația celor care deleagă acum este îngrijorătoare.

■ **OBSERVATORII ION OARGĂ, ION DIACONU și VALER FILIPEAC** au fost criticați în ședința arbitrilor că nu au depus până acum toate rapoartele meciurilor unde au fost delegați, deși baremurile le-au încasat la timp.

■ **NE-AM INTERESAT** îndeaproape despre zvonul conform căruia liderul sindical de la Comtim-Carnex, Sorin Cosac, sufletul și fodatorul echipei cu același nume, ar fi plecat în Germania, fără să lase bani pentru achitarea baremurilor arbitrilor. FALS!. Sorin a plecat în Germania în concediu de odihnă (de unde a adus și două mingi pentru echipă), **lăsând bani suficienți,** care au ajuns și după întoarcerea lui în țară! Zvonul a fost tipic... autohton, vizând probabil destabilizarea (ca la noi) într-o treabă care merge bine. Pe destabilizator oricum îl vom afla și va apărea la rubrica aia cu... Măgarul.

C - ARAD

■ **AJF ARAD** a luat următoarele măsuri în legătură cu meciul VULTURII SOCODOR - UNIREA ȘOFRONEA, întrerupt în min. 78, când arbitrul E. Arsa a fost lovit:

- jocul se omologhează cu 3-0 în favoarea gazdelor;
- terenul din Șofronea (?!?!-meciul s-a jucat la Socodor!) a fost suspendat două etape și clubul Unirea a fost amendat cu... 10.000 lei.
- jucătorul Ioan Rotaru (Șofronea) a fost suspendat 6 luni și amendat cu 10.000 lei. Dar cu jucătorii de la Șofronea, loviți după întreruperea jocului, cum rămâne domnule colonel Nicu Șelejan?

■ **RASPUTIN**

C CARAȘ

Ultima etapă a Diviziei C Caraș-Severin nu a adus modificări importante în clasament. Se remarcă victoria celor de la CFR Caransebeș în derby-ul local contra Caromet-ului, victorie care-i menține pe feroviari în plasa liderului, Metalul Oțelu Roșu, autoarea unei victorii facile în fața Minerului Cozla. Alte scoruri mari au obținut Mundus Caransebeș, CS Oravița și Muncitorul Reșița, ultima în deplasare. Din păcate, s-au consemnat și două neprezentări (nici primele și probabil nici ultimele din acest campionat). Echipele în cauză sunt Voința UCMR Oțelu Roșu și Bistra Glimboca, pentru care turul de campionat s-a încheiat mai repede. Rămâne de văzut ce va decide Comisia de disciplină de pe lângă AJF Caraș-Severin.

Rezultatele ultimei etape a turului: Energia Poiana Mărului - Muncitorul Reșița 2-6; Mundus Caransebeș - Comerțul Moldova Nouă 5-0; Minerul Nera Bozovici - Voința UCMR Oțelu Roșu 3-0 (neprezentare); Metalul Topleț - Foresta Zăvoi 2-0; Caromet Caransebeș - CFR Caransebeș 0-1; CS Oravița - Hercules Băile Herculane 7-0; Metalul Oțelu Roșu - Minerul Cozla 6-0; Minerul Moldova Nouă - Bistra Glimboca 3-0 (neprezentare).

CLASAMENT

METALUL O.R.	15	11	2	2	31-6	35
CFR C-SEBEȘ	15	10	3	2	36-14	33
MINERUL M.N.	15	10	0	5	38-17	33
MUNCITORUL	15	8	4	3	35-17	28
CAROMET	15	7	3	5	35-15	24
MUNDUS	15	7	3	5	32-18	24
COZLA	15	7	3	5	30-29	24
TOPLEȚ	15	7	2	6	29-21	23
ORAVIȚA	15	7	2	6	33-28	23
BOZOVICI	15	7	1	7	24-26	22
VOINȚA UCMR	15	4	5	6	21-23	17
GLIMBOCA	15	5	2	8	16-25	17
ZĂVOI	15	4	2	9	23-44	14
COMERȚUL MN	15	4	1	10	23-42	13
HERCULANE	15	3	1	11	19-42	10
POIANA MĂR.	15	1	2	12	15-53	5

T~SHIRT COMPANY

SOC. ROMÂNO-GERMANĂ S.R.L.
1900 TIMIȘOARA, STR. PARIS NR.2A
TEL/FAX 056/ 190656 - 056/ 190128

Vindem en gros la cele mai scăzute prețuri din oraș următoarele produse:

case de marcat "WALTHER ER 220 R" cu 8 raioane și TVA (programabil) + role de hârtie
- tricouri uni negre; - tricouri imprimate pe fond alb; - tricouri imprimate pe fond negru
- pantofi de damă
- vitamine: multivitamine, vit. "C", calciu, magneziu; - ceaiuri reci cu arome de: lămâie, piersică, fructe de pădure; - cacao granulată.

Oferim servicii pentru imprimerie textilă pe orice suport, cu modelele noastre sau ale clientului.

MAGNET

STR. UNGUREANU NR.17
TEL. 19 10 05
(VIS - A - VIS DE CLINICILE NOI)

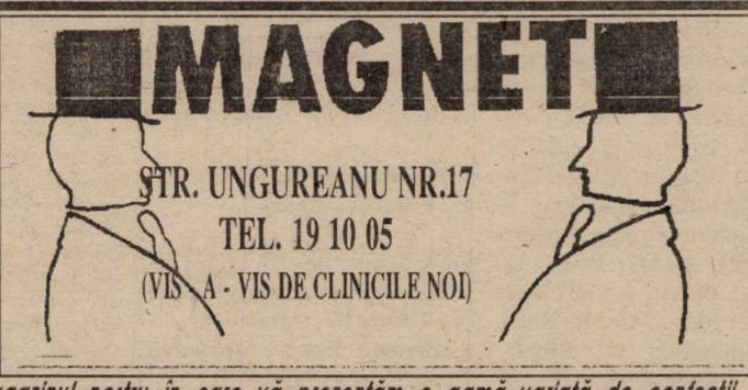

Vă invităm în magazinul nostru în care vă prezentăm o gamă variată de confecții, pentru femei și bărbați, din țară și import, la prețuri avantajoase:

- rochii de gală și de seară - unicate - ultima modă (combinații din dantelă, mătase naturală, catifea, taft)
- pulovere cu broderie spartă
- costume femei din stofă de lână
- bluze "PIERRE GARDIN"
- pardesie și baloane moderne
- cămăși bărbătești, de sezon și de gală, import Italia
- pantaloni bărbătești, diferite culori
- cizme (femei și bărbați) din piele
- parfumuri, import Franța
- cosmetice din import și indigene ("FARMEC" și "COLGATE")
- pantofi import Franța

ORAR ZILNIC 11 - 18.

ITALIA

BALBO-FONSECA - IL TESORO DELLA ROMA

O etapă de excepție în "Il Calcio", în care gazdele n-au câștigat nici un joc! Din primele 4 clasate doar Juventus a obținut victoria. Ultima dată când în Totocalcio n-a existat nici un "1" a fost în luna octombrie, 1970!!

LAZIO - ROMA 0-3: Balbo (4), Cappioli (26), Fonseca (52). Niciodată derby-ul capitolin n-a stârnit atâta interes. 80.000 de spectatori și record de încasări pe Olimpico: 3,3 miliarde de lire! Ba mai mult, partida a fost televizată, la cererea prefectului Romei, pe RAI 3, putând fi recepționată însă doar în regiunea Lazio. Giallo-rossi n-au mai învins de 5 etape, iar pe Lazio de mai bine de 4 ani (ultima victorie la 18 martie 1990, 1-0, prin golul marcat de Voller). Contrar așteptărilor, elevii lui Mazzone s-au impus clar, la un scor înregistrat ultima dată, în ediția 1959-60! Cuplul Balbo-Fonseca a fost magnific (cei doi au marcat până acum 12 din cele 17 goluri reușite de Roma), câștigând net duelul cu tandemul Signori-Boksici. De remarcat faptul că jucătorul croat a fost înlocuit de Zeman, după doar 11 minute, el văzând deja un "galben", fiind extrem de nervos. O prestație de excepție a avut-o și căpitanul Giannini. Fair-play-ul a fost în general prezent atât pe gazon cât și în tribune (doar câțiva răniți și un arestat), ieșirea lui Negro, de la Lazio, din min. 55, fiind prompt sancționată de arbitrul Boggi, care i-a arătat cartonașul roșu.

FIORENTINA - SAMPDORIA 2-2: Batistuta (59 - penalty), Vierchowod (73 - autogol) - Platt (38 - penalty), Gullit (86)

Un joc spectaculos în care "i viola" au fost nevoiți să suporte handicapul accidentărilor lui Di Mauro și Cois, precum și a eliminării lui Luppi (două galbene - min. 70). Antrenorul Doriei, Eriksson, nu i-a putut alinia pe Ferri și Sacchetti (accidentați), preferându-l pe Mihajlovici în locul lui Jugovici. Ultimul succes al genovezilor la Florența s-a înregistrat la 5 ianuarie 1992, golul victoriei fiind realizat atunci de Vierchowod, cel care a marcat acum în propria poartă! Batistuta este recordmenul absolut al campionatului italian, înscriind a 11-a duminică consecutivă!!

INTER - PARMA 1-1: Sosa (21 - penalty) - Branca (61). Liderul a reușit al doilea punct în fața Interului, la Milano, în cele 5 partide disputate pe scena Seriei A (ultima remiză, 0-0, la 12 aprilie 1992). Gazdele au jucat fără Bergkamp și cu Jonk doar în repriza secundă, din echipa lui Scala lipsind accidentații Benarrivo, Brolin, Asprilla, Dino Baggio. Senzațional golul reușit de Marco Branca, foarfecă de la 10 metri, în stânga lui Pagliuca.

PADOVA - JUVENTUS 1-2: Kreek (68) - R. Baggio (30), Ravanelli (83). A treia victorie "fuori casa" pentru trupa lui Marcello Lippi, care nu i-a putut alinia pe Fusi, Kohler, Di Livio (ca să nu mai pomenim de Deschamps), pierzându-l și pe Baggio, ușor accidentat, din min. 65. Apropo de căpitanul oaspeților, acesta a reușit un gol splendid, din lovitură liberă. Juve a triumfat ultima dată la Padova în sezonul 1959-60 (scor 4-0).

FOGGIA - NAPOLI 1-1: Mandelli (31) - B. Carbone (57). Deși nu a beneficiat de aportul a trei piese de bază (M. Agostini, Pecchia și Policano), napoletanii au izbutit a 3-a remiză în deplasare, în tot atâtea jocuri, sub bagheta antrenorului Vujadin Boskov.

GENOA - CREMONESE 0-1: Tentoni (37). Pas cu stângul pentru Pippo Machioro (cel demis cu 2 săptămâni în urmă, de la Reggiana), înlocuitorul profesorului Scoglio. Gazdele au evoluat din min. 67, în zece, Signorini fiind eliminat. În repriza secundă a intrat Miura, spre delirul celor 200 de fani japonezi, prezenți la meci. Cremonese a obținut primele puncte în deplasare, în acest campionat!

BRESCIA - BARI 1-2: Neri (72) - Tovalieri (47), Bonometti (57 - autogol). Situația băieților lui Lucescu devine din ce în ce mai alarmantă. Lupu a intrat în repriza secundă în locul lui Piovanelli. Singurele jocuri dintre cele două echipe, în Serie A pe Rigamonti, s-au disputat în sezoanele 1969-70 și 1946-47, ambele încheiate la egalitate: 0-0. În ultimele secunde au fost eliminați Baronchelli (Brescia) și Mangone (Bari).

REGGIANA - CAGLIARI 0-0. Gazdele nu i-au putut folosi pe portughezii Futre și Rui Aquas, aruncându-l în schimb în luptă pe Adriano Taribello (18 ani), debutant în Serie A.

Jocul Torino - Milan a fost amânat pentru 21 decembrie, întrucât băieții lui Capello vor disputa joi, 1 decembrie, finala Cupei Intercontinentale, la Tokio.

Etapa viitoare: **Bari - Foggia; Cagliari - Lazio; Cremonese - Inter; Juventus - Fiorentina; Milan - Reggiana; Napoli - Torino; Parma - Brescia; Roma - Padova; Sampdoria - Genoa (televizat de Tele+2 și DSF).**

Săptămâna aceasta se vor disputa sferturile Cupei Italiei, după următorul program: **Lazio - Napoli** (marți, ora 21,30 televizat de RAI 2), **Inter - Foggia și Parma - Fiorentina** (miercuri, la orele 21,30, respectiv la 21,00), **Juventus - Roma** (joi, ora 21,45, televizat de RAI 1)

SERIE B

ANCONA - LUCCHESE 1-1 (1-1). Au marcat: Caccia (2) - Rastelli (16); ATALANTA - VERONA 0-1 (0-0): Fermanelli (56). Oaspeții au câștigat după 8 etape!; CESENA - PERUGIA 1-1 (1-0): Atzoni (25 - autogol) - Cornacchini (81 - penalty); CHIEVO - PIACENZA 0-1 (0-0). Golul marcat de Inzaghi (68) le-a adus foștilor divizionari A, cea ce-a 4-a victorie externă; COMO - ACIREALE 0-1 (0-1): Modica (30). Sicilienii au obținut prima victorie afară, în timp ce băieții lui Marco Tardelli au pierdut al 4-lea joc acasă: COSENZA - ASCOLI 3-1 (1-0): Buonocore (7), Palamieri (65), Negri (73) - Favo (50); LECCE - ANDRIA 0-1 (0-0). După ce Bonaldi a ratat un penalty în min. 38, pentru gazde, oaspeții au câștigat grație transformării unei asemenea lovituri de către Amoruso, cu 4 minute înaintea finalului; PALERMO - VICENZA 0-0. Al 8-lea scor alb înregistrat de oaspeți în 12 jocuri!!!; PESCARA - SALERNITANA 1-4 (1-0). A 3-a victorie externă pentru noua promovată; VENEZIA - UDINESE 1-3 (1-1). Ambrosetti (22) - Ripa (45), Pizzi (50), Marino (89). Prima victorie pentru noul antrenor, Galeone.

■ SANDU USUSAN

CALCIO Serie A

PARMA	11	7	3	1	19-9	24
JUVENTUS	10	7	2	1	14-6	23
FIORENTINA	11	6	4	1	26-15	22
LAZIO	11	6	3	2	21-11	21
ROMA	11	5	5	1	17-7	20
BARI	11	6	1	4	13-11	19
FOGGIA	11	4	5	2	13-9	17
CAGLIARI	11	4	4	3	9-8	16
SAMPDORIA	11	3	5	3	14-9	14
INTER	11	3	5	3	10-8	14
MILAN	10	3	4	3	7-8	13
CREMONESE	11	4	0	7	9-14	12
TORINO	9	3	2	4	9-11	11
GENOA	11	3	2	6	13-19	11
NAPOLI	11	2	5	4	15-22	11
PADOVA	11	2	2	7	10-26	8
BRESCIA	11	0	3	8	6-19	3
REGGIANA	11	0	3	8	5-18	3

CALCIO Serie B

PIACENZA	12	7	5	0	17-4	26
SALERNIT.	12	6	2	4	20-14	20
LUCCHESE	12	5	5	2	18-13	20
UDINESE	12	4	7	1	18-10	19
CESENA	12	4	7	1	14-7	19
ANDRIA	12	5	4	3	15-11	19
VERONA	12	4	6	2	10-9	18
VICENZA	12	3	8	1	6-3	17
COSENZA	12	4	5	3	13-13	17
ANCONA	12	4	4	4	20-16	16
PERUGIA	12	3	7	2	10-9	16
PALERMO	12	3	6	3	12-7	15
CHIEVO	12	4	3	5	13-10	15
VENEZIA	12	4	2	6	10-12	14
ACIREALE	12	3	4	5	7-13	13
ATALANTA	12	2	6	4	9-13	12
PESCARA	12	3	3	6	11-21	12
ASCOLI	12	2	4	6	8-15	10
COMO	12	2	2	8	6-23	8
LECCE	12	0	6	6	7-21	6

ANGLIA

PAUL MERSON - DEPENDENT DE COCAINĂ!

În vreme ce Bruce Grobbelaar (37 de ani, Southampton & Zimbabwe), acuzat de trucarea unui meci din sezonul trecut, așteaptă să fie anchetat de Football Association și Scotland Yard, vineri cotidianul londonez *Daily Mirror* a dezvăluit că Paul Charles Merson (n. 20.03.68, Arsenal - din noiembrie '85 & Anglia) a fost dependent de cocaină în perioada ianuarie-octombrie '94, viciu ce i-a degradat simțitor forma sportivă în această toamnă. Tocmai "drogatul" este cel care și-a anunțat viciul, după care a părăsit Anglia, acum reculegându-se în străinătate. Pe acest fond pesimist, să remarcăm și rezultatul sondajului de opinie efectuat duminică de postul TV SKY Sports 2: **"Calitatea fotbalului englez este într-o continuă scădere, față de cel european?"**, 49 la sută dintre cei chestionați răspunzând afirmativ. Și normal, din moment ce 38.301 spectatori plus vreo 75 de ziariști străini au asistat la Highbury la un așa zis derby: **ARSENAL - MAN. UTD. 0-0.** A fost de fapt o farsă: 6 galbene, o eliminare (Hughes - MU, min. 79), puteau fi și mai multe, între două echipe care au încheiat pentru a 5-a oară la egalitate în ultimele 6 întâlniri directe! Astfel, MU a fost lideră doar pentru o etapă, căci la Ewood Park, Blackburn a obținut a 5-a victorie consecutivă, grație și celui de al treilea hat-trick din cariera lui Alan Shearer: **BLACKBURN - QPR 4-0: Sutton (10), Shearer (56, 65 - penalty, 85 - eurogol).**

NEWCASTLE - IPSWICH 1-1: Cole (86) - C. Thomsen (90)

CHELSEA - EVERTON 0-1: Rideout (38). A doua victorie consecutivă pentru noul manager al "caramelelor", Joe Royle, după acel 2-0 de lunea trecută cu Liverpool, când Neville Southall a apărat pentru a 35-a oară în ceea ce a fost al 151-lea derby al metropolei Liverpool. La Everton a revenit, la mijloc, suedezul Limpar, dar a lipsit Amokachi.

CRYSTAL PALACE - SOUTHAMPTON 0-0. Și 0-3 la bare (Heaney, Le Tissier - 2), spre ușurarea celor 14.007 spectatori.

LEEDS - NOTTM FOREST 1-0: Noel Whelan (61). Oaspeții au văzut 5 galbene în acest al 5-lea meci consecutiv în care n-au marcat.

LIVERPOOL - TOTTENHAM 1-1: Fowler (39 - penalty, la faultul lui Sulzeer Campbell asupra lui McManaman) **- Ruddock (78, autogol,** la centrarea aceluiași Campbell). Ilie Dumitrescu a evoluat de la pauză, în locul accidentatului Anderton. Gică Popescu a jucat în partea a doua fundaș central. Iar oaspeții îi pot mulțumi lui Ruddock, de altfel un fost jucător al lui Tottenham timp de 3 ani. Ceea ce boss-ul londonezilor, Alan Sugar o știe: **"Ruddock întotdeauna a dorit să fie jucătorul lui Tottenham!"** Mai mult, oaspeții pot jubila deja la posibila decizie a F.A. de anulare a suspendării lor din actuala ediție a Cupei Angliei. O decizie finală va fi luată peste o săptămână.

MAN. CITY - WIMBLEDON 2-0: Flitcroft (8), Rosler (90). Reeves (W) - eliminat în min. 70. Mijlocașul închizător al oaspeților, totodată căpitanul lor și cel mai dur jucător britanic, Vincent Jones a descoperit abia acum, la 30 de ani fără o lună, că ar fi galez: după bunicul său Harry. De bucurie, Jones a arătat sâmbătă o tehnică nestiută de nimeni!

NORWICH - LEICESTER 2-1: Newsome (57), Sutch (90) - Draper (21).

WEST HAM - COVENTRY 0-1: Busst (58).

Duminică, **ASTON VILLA - SHEFFIELD 1-1: Atkinson (16) - Atherton (58).** Noul antrenor al gazdelor este Brian Little, instalat joi, când a împlinit 41 de ani. Marți el își depusese demisia de la cârma codașei Leicester.

■ MIHAI COMȘULEA

P.S. După dezastrul de la Goteborg, acțiunile lui Man. Utd. la bursă au scăzut cu 17 procente!

Premier League

BLACKBURN	16	11	3	2	35-13	36
MAN. UTD.	16	11	2	3	31-10	35
NEWCASTLE	16	10	4	2	34-17	34
LIVERPOOL	16	9	3	4	33-17	30
NOTTM. FOR.	16	8	4	4	25-16	28
LEEDS	16	8	3	5	24-19	27
MAN. CITY	16	7	4	5	27-25	25
CHELSEA	16	7	3	6	25-20	24
NORWICH	16	6	6	4	15-14	24
COVENTRY	16	6	4	6	19-26	22
SOUTHAMPT.	16	5	6	5	23-26	21
ARSENAL	16	5	5	6	18-16	20
CRYSTAL PAL.	16	5	5	6	19-18	20
SHEFFIELD	16	4	6	6	17-23	18
WIMBLEDON	16	5	3	8	17-28	18
WEST HAM	16	5	2	9	9-17	17
QPR	16	4	4	8	23-31	16
ASTON VILLA	16	3	5	8	20-28	14
EVERTON	16	3	5	8	12-24	14
TOTTENHAM*	16	5	4	7	25-31	13
LEIGESTER	16	3	3	10	17-29	12
IPSWICH	16	3	2	11	15-31	11

** echipă penalizată cu 6 puncte*

GERMANIA

DUISBURG LA PRIMA VICTORIE

Etapă cu goluri mai puține ca de obicei, dar cu două meciuri de atracție la Munchen și Monchengladbach.

M'GLADBACH - DORTMUND 3-3: Herrlich (18), Dahlin (81), Fach (90) - Zorc (10), Chapuisat (22 și 45). Câteva secunde i-au despărțit pe liderii de o importantă victorie. Gazdele au meritul de a nu fi renunțat la luptă, acest egal menținându-i pe podium.

BAYERN - LEVERKUSEN 2-1: Nerlinger (43), Matthaus (75 - penalty) - Kirsten (31). Fără Sutter și Scholl și cu portarul Kahn accidentat de colegul său Schupp la golul lui Kirsten, Bayern a avut din nou de lucru. Misiunea bavarezilor a fost ușurată de Bernd Schuster (eliminat pentru două galbene) și Ionut Lupescu, cel care a comis faultul în careu din min. 75 asupra lui Matthaus. De altfel, după meci, Lupescu nu a recunoscut că l-ar fi faultat pe căpitanul gazdelor, considerând penalty-ul gratuit. După ocaziile ratate, Bayern putea obține o victorie mai clară, dar și vizitatorii un punct.

DRESDEN - KARLSRUHE 1-1: Ekstrom (68) - E. Schmitt (74). Debutul pe banca tehnică a esticilor lui Horst Hrubesch nu a coincis cu o victorie, mai experimentata echipă din Karlsruhe egalând prin Schmitt, eroul campaniei de anul trecut din Cupa UEFA.

HAMBURG - KAISERSLAUTERN 0-0. Prima întâlnire din Bundesliga dintre cele două cluburi care se încheie cu o remiză albă. Totuși, oaspeții pot contesta un gol înscris de ei dar anulat pentru ofsaid.

FREIBURG - STUTTGART 2-0: Todt (48), Cardoso (62 - penalty). Băieții lui Volker Finke continuă seria evoluțiilor meritorii, ajungând în cvartetul fruntaș. Oaspeții au fost dominați în permanență, având și handicapul eliminării lui Strunz (min. 62)

KOLN - TSV 1860 2-1: Polster (70), Janssen (85) - Pacult (77). Victorie dificilă pentru alb-roșii. Dacă primele două goluri au fost înscrise de internaționali austrieci, Olaf Janssen a reprezentat elementul autohton pe tabela de marcaj.

BREMEN - SCHALKE 2-1: Hobsch (49), Herzog (62) - A. Muller (80). Dacă nu marchează trioul "B" (Bode - Basler - Bestciastnii), e rândul cuplului "H" să înscrie (Hobsch - Herzog). E drept că al doilea a înscris pentru prima oară în acest sezon, iar primul a reintrat după o pauză forțată din 17 septembrie. Să remarcăm că golul lui Muller este al 6-lea primit de Bremen în acest sezon de la o rezervă, jucătorul lui Schalke intrând pe teren doar cu câteva minute înainte de a trimite mingea în plasa portii lui Reck.

BOCHUM - UERDINGEN 2-1: Waldoch (30), Wegmann (55 - 11 m) - Passlack (87). Este prima victorie a lui Toppmoller de când a preluat pe Bochum. De remarcat revenirea în Bundesliga, sub tricoul lui Bochum, după 536 de zile, a lui Roland Wohlfahrt (ex Saint Etienne). Nu trebuie trecut cu vederea și un record al lui Passlack: în 4 meciuri pentru Uerdingen a înscris 3 goluri!

DUISBURG - FRANKFURT 1-0: Joachim Hopp (2) a semnat prima victorie a "zebrelor" din acest campionat!

■ HORST SZEIBERT

BUNDESLIGA

DORTMUND	15	10	4	1	35-14	24
BREMEN	15	10	3	2	30-16	23
GLADBACH	15	7	5	3	32-19	19
FREIBURG	15	8	3	4	30-21	19
BAYERN	15	6	7	2	29-21	19
K'LAUTERN	15	7	5	3	23-19	19
HAMBURG	15	7	4	4	26-15	18
LEVERKUSEN	15	5	7	3	27-19	17
KARLSRUHE	15	5	7	3	24-22	17
STUTTGART	15	6	4	5	29-29	16
FRANKFURT	15	5	4	6	16-23	14
SCHALKE	15	3	7	5	19-19	13
KÖLN	15	4	5	6	25-32	13
UERDINGEN	15	2	6	7	15-23	10
DRESDEN	15	3	3	9	15-28	9
BOCHUM	15	3	2	10	16-35	8
TSV 1860	15	1	5	9	14-28	7
DUISBURG	15	1	3	11	10-32	5

SPANIA

DUPĂ CE A ÎNVINS ITALIA, SUKER A ÎNTRISTAT ȘI BARCELONA!

Gazdele au fost din nou în dificultate, impunându-se doar în 3 partide, remizând de 6 ori. Singura victorie a oaspeților a constituit-o și bomba etapei, succesul celor din Sevilla pe Camp Nou!

BARCELONA - SEVILLA 0-1: Suker (6). Este foarte clar că Sevilla se simte în largul ei în jocurile pe care le disputa în afara stadionului Sanchez Pizjuan. Mărturie stau cele 6 deplasări din această ediție în care albroșii au obținut 3 victorii, pierzând doar la Oviedo, unde au încasat și singurul gol în deplasare. Barca a jucat slab, folosind trio-ul de străini cu care ne-am obișnuit deja: Koeman, Stoichkov, Romario. Hagi n-a fost nici măcar rezervă. 85.000 de spectatori au rămas costernați când Busquets a intervenit salvator la șutul lui Moya (min. 53), împiedicând o înfrângere și mai severă!

REAL - TENERIFE 4-2: Quique Sanchez (24), Amavisca (33), Zamorano (59), M. Vasquez (67) - Chano (28 - penalty), Pizzi (75). A fost cel mai bun meci al "albilor" lui Valdano în acest sezon. Laudrup și Martin Vasquez au fost de neoprit, ultimul marcând un gol senzațional de la 30 de metri! Zamorano, care a ajuns la 12 goluri înscrise în 12 jocuri, a fost înlocuit în final de tânăra speranță Raul. Fosta echipă a lui Jorge Valdano a rămas fără replică în fața actualilor elevi ai antrenorului argentinian.

CORUNA - VALLADOLID 4-0: Claudio (10), Manjarin (23), Salinas (64 și 66). 27.000 de spectatori au aplaudat îndelung reușita lui Claudio, care a însemnat al 1000-lea gol marcat de Coruna în cele 26 de ediții disputate în Primera Division. Intrat în repriza secundă, omul lui Clemente din națională Spaniei, Julio Salinas, și-a făcut datoria.

LOGRONES - VALENCIA 2-2: Silvio (11), Jose Ignacio (45) - Roberto (41), Mijatovici (65). Deși au condus de două ori, gazdele au rămas în continuare fără victorie în acest campionat.

ATH. BILBAO - ZARAGOZA 1-0: Guerrero. Bascii au detronat pe fostul lider, ajungându-i în clasament pe catalanii lui Cruyff

ALBACETE - ATL. MADRID 2-2: Santi (25), Cordero (39) - Simeone (67), Caminero (72). După cum au decurs lucrurile în primele 45 de minute se părea că suporterii madrilenilor, veniți cu 7 autocare, au făcut deplasarea degeaba. Repriza secundă a aparținut însă în totalitate oaspeților. În final, internaționalul Caminero s-a accidentat, părăsind terenul.

GIJON - COMPOSTELA 1-1: Muniz (58 - penalty) - Lucas (63)

SANTANDER - ESPANOL 0-0. După două victorii consecutive în deplasare, în tribunele stadionului "El Sardinero" au venit 17.000 de spectatori. Dar Răducioiu (a ratat o bună situație de gol) & Co. au plecat cu un punct.

BETIS SEVILLA - SOCIEDAD 0-0. Joc slab, cu multe greșeli. Gazdele s-au detașat categoric la cartonașe galbene: 6-0!

CELTA - OVIEDO 0-0

■ GHIȚĂ OCHIȘOR

Primera Division

REAL	12	8	2	2	29-14	18
CORUNA	12	7	4	1	23-12	18
ZARAGOZA	12	7	3	2	20-13	17
BARCA	12	7	2	3	20-12	16
BILBAO	12	7	2	3	12-11	16
BETIS	12	5	5	2	20-7	15
ESPANOL	12	4	6	2	21-12	14
SEVILLA	12	5	3	4	14-11	13
CELTA	12	5	3	4	12-14	13
VALENCIA	12	5	2	5	16-16	12
COMPOST.	12	4	4	4	13-15	12
GIJON	12	4	3	5	15-23	11
TENERIFE	12	3	4	5	15-18	10
OVIEDO	12	4	2	6	12-15	10
SANTANDER	12	3	3	6	13-16	9
ATL. MADR.	12	3	2	7	19-21	8
SOCIEDAD	12	2	4	6	12-18	8
ALBACETE	12	2	4	6	15-23	8
VALLADOLID	12	2	3	7	6-24	7
LOGRONES	12	0	5	7	5-19	5

UNGARIA

DOAR UN PUNCT AVANS PENTRU UJPEST

S-a încheiat, așadar, turul campionatului. Primele 4 locuri sunt ocupate de formații din Budapesta. Campioana en-titre, Vac Samsung, a avut o revenire în final, învingând-o chiar pe Ujpest, în deplasare, situându-se însă la mijlocul clasamentului.

UJPEST - VAC SAMSUNG 1-2: Egressi (10) - Fulle (21 și 56). Meci disputat în cadrul penultimei etape, luni, 21 noiembrie.

VASAS - BVSC DREHER 1-2: Bondarenko (62 - autogol) - Monos (65 - autogol), Tabory (73). Gazdele au ratat un penalty în minutul 80 prin Simon. Eliminat: Jessy (Vasas) - min. 65

NAGYKANISZA - KISPEST 1-5: Feher (23) - Kovacs (8 și 61), Csehy (40), Stefanov (76), Illes (80). După 3 insuccese, militarii au zdrobit-o pe noua promovată, încheind turul pe podiumul campionatului. Eliminat: Agici (Nagykanisza) - min. 53.

FERENCVAROS - F.C. STADLER 2-0: Neagoe (11 și 42). Succesul budapestanilor a fost facilitat de absența din formația oaspeților a liberо-ului Oprișan, suspendat pentru cumul de cartonașe.

SOPRON - ZALAEGERSZEG 0-1: Fujsz (60). O mică surpriză! Chiriatcu (Sopron) a trimis balonul de două ori în bară!

PECS - BEKESCSABA 2-1: Ulvetzcki (29), Niederbacher (48) - Csato (53). Oaspeții au ratat marea șansă a egalării în minutul 66, când Kulcsar a trimis afară, cu poarta goală!

CSEPEL - UJPEST 1-1: Vaczi (36) - Szanyo (9). Joc destul de modest. Golul lui Vaczi, șut de la 40 de metri, a fost premiat cu 50.000 de forinți! Gazdele au ratat victoria, trimițând de două ori mingea în bară, prin Pena și Medgyes

VAC SAMSUMG - RABA ETO 1-0: Hetesi (7)

DEBRECEN - PARMALAT 1-2: Arany (85 - din pasa lui Ilea) - Kereszturi (17 și 20). Surpriza etapei, lanterna reușind a două victorie, tocmai pe terenul revelației acestui tur de campionat.

Clasamentul golgeterilor: Bognar (BVSC) și Fulle (VAC) - ambii cu 12 goluri, urmați de Kovacs (Kispest), Lipcsei (Ferencvaros), Preisinger (Zalaegerszeg) - toți cu 10 goluri.

Jucătorii români, cei mai productivi, sunt: Neagoe și Kulcsar (ambii 6 goluri), Miriuță (5 goluri), Chiriatcu (3 goluri), L. Popescu și Pena (ambii 2 goluri)

Apropo de români, Vancea de la F.C. Bihor, a fost transferat la Pecs, pentru o perioadă de 1 an și jumătate sau chiar 2 ani și jumătate. Miriuță (Raba Eto) a lipsit din formație, fiind internat în spital, cu pneumonie.

■ ȘTEFAN MARTON

N.B.1

UJPEST	15	10	3	2	43-18	33
FERENCV.	15	10	2	3	35-20	32
KISPEST	15	9	2	4	34-18	29
BVSC	15	9	1	5	34-21	28
BEKESCS.	15	7	5	3	26-20	26
DEBRECEN	15	7	2	6	19-22	23
ZALAEG.	15	7	2	6	22-32	23
VAC SAMS.	15	6	3	6	22-22	21
PECS	15	6	3	6	18-24	21
NAGYKAN.	15	5	2	8	16-35	17
CSEPEL	15	4	4	7	14-16	16
STADLER	15	4	3	8	13-19	15
RABA ETO*	15	5	2	8	17-21	14
SOPRON	15	3	4	8	26-31	13
VASAS	15	3	3	9	20-27	12
PARMALAT	15	2	5	8	14-27	11

**Echipă penalizată cu 3 puncte*

INTERESE MESCHINE

Prezența Nadiei Comăneci, în urmă cu o săptămână la Timișoara, a însemnat mai mult decât o simplă escală. Dacă vreți, traseul Nadiei a parcus un ciclu...început în urmă cu cinci ani de pe meleagurile timișene și închis, acum , la Timișoara. A fost o reîntâlnire mai mult decât plăcută, înobilată desigur și de strălucirea ochilor Nadiei...fără îndoială, surprins impresionată...pentru că oamenii acestor locuri au știut să-și primească oaspeții de vază.Acum și de-a pururea...

A fost o atmosferă civilizată pe Aeroportul Internațional, în mijlocul căreia fiecare a fost prețuit așa cum se cuvine. Și Nadia, și Bart și proaspetele campioane de la Dortmund, cu flori și gânduri calde, din partea Primăriei, Consiliului Județean și a Prefecturii, cu o turnură a faptelor dirijată atent de domnul comandant Strîmbeanu, pentru ca fiecare să fie cât mai mulțumit, iar presa să-și poată face meseria. Mulțumim frumos!

Sigur că asta le-a stat ca deobicei, precum osul de pește nedigerat în gât bucureștenilor. Obișnuiți să aibă primatul în tot și-n toate, precum ceva de la sine înțeles, n-au iertat, vezi Doamne, nici escala fotbaliștilor la întoarcerea din America, despre care n-au suflat o vorbuliță, n-au suportat nici acest popas, oricum firesc, pe ruta avionului: Frank-

CÂINII LATRĂ, CARAVANA TRECE...

de Miki Junea

furt-Timișoara-București. Am citit astfel, cu evident dezagrement, într-un cotidian "central", a treia zi , sub semnătura unui oarecare "escu", om cu fumuri miticiste dar cu un minus de șapte ani în educație, o disprețuitoare notiță, în care "forțele de ordine" locale erau luate în țărbacă pentru că n-au intervenit întru protejarea subiecților, lăsați la cheremul presei locale, care "a cam exagerat", dar în final, atmosfera a fost "totuși civilizată"! Totuși civilizată? Atunci cum se chema bulibășeala de pe Otopeni, unde nu s-a văzut om cu persoană, de parcă ar fi sosit TIR-ul cu ajutoare în mijlocul Ferentarilor? Ce mai putem spune , după ce trimisul Radioului, Octavian Vintilă a părăsit locul faptei cu cămașa sfâșiată și cu un pantof rupt, scos complet din uz, în urma luptelor avute, ăsta este cuvântul, cu forțele de poliție? După ce a încasat pumni și palme din toate părțile, dar a dat și el , în dreapta și-n stânga ? Și mă rog, ce-ar fi dorit gazetărașul de la centru? Să ne-o ascundă și nouă poliția pe Nadia, cum s-a procedat în vară cu fotbaliștii, purtați ca niște infractori, pe trasee imprevizibile, în cea mai mare viteză posibilă, pentru ca, nu cumva publicul s-o ia înaintea lu' josștiueucine? Absurdă piesă, absurdă replică, absurzi actori! Pentru că dacă am fost lipsiți de o valoare adevărată, asta s-a datorat în primul rând acestei reguli a ascunderii, iar valorile adevărate nu suportă să fie ascunse. Dacă Nadia ne mai aparține, cât de puțin, atunci ne aparține tuturor. Și Timișoarei și Clujului și Craiovei și Oneștiului și Devei. Nu numai Bucureștiului și iarăși Bucureștiului. Care nici măcar n-a binevoit să lumineze aleile imensului parc, în mijlocul căruia se află Palatul Sporturilor! În care pătrunzi doar pe două intrări. Celelalte-toate fiind blocate de gheretele engrosiștilor! Boni-Bon, Topi-Top, Jeli-Bon. Cu astea rămânem. Celelalte, își iau treptat zborul, căutând alte zări. Dacă se poate, mai puțin atinse de absurd!

Și dacă tot vorbim de interese meschine, n-ar strica să-mi reamintesc că, în urmă cu două luni, un oarecare Mircea Meleașă era bănuit că n-ar fi cu totul străin de scandalul care mocnea la Rapid, mai bine zis de posibila eliminare a lui Mircea Pascu, de la conducerea grupării giuleștene. Iată că totul se leagă. Pascu este nevoit să plece, iar respectivul Meleașă apare la momentul oportun. Pentru a i se oferi ocazia de-a lectura clasamentul după transmiterea ultimei etape din Divizia Națională la postul național(!?), anunțându-se și descinderea lui, cu surle și trâmbițe, în Giulești, la meciul cu Craiova. Unde are acces, după plecarea lui Pascu! Numai că nimeni nu-i profet în țara lui și cu atât mai puțin Meleașă în Giulești, oltenii au aplicat meritata corecție celor care-și aruncă creierul la gunoi!

Și încă ceva. În numărul de sâmbătă al cotidianului "Ziua", Anghel Iordănescu afirmă negru pe alb într-un interviu: **"Campionatul e slab, necompetitiv, trucarea în serie a meciurilor de etapă anulează concurența ca factor stimulativ al valorii"**. Ne așteptăm, cât de curând, la o drastică suspendare a selecționerului! Pentru că, nu-i așa, CCN/ Dreptatea-n persoană e! E?

VA FI SEZONUL LUI SHAQ?

Dacă în precedentele două sezoane jucate în ligă a stârnit mirare sau dispreț, Shaquille O'Neal, pivotul de la Orlando Magic și-a luat în serios rolul în acest campionat (**"Trebuie să lucrez din greu penrtu a fi cel mai bun"**, afirma de curând). Chiar dacă nu neglijează nici muzica sau tenisul (**"Sunt prea mare pentru alte sporturi: mama mea are 1.90, iar bunicul 2.10"**), specialiștii de dincolo de ocean consideră că va fi anul lui. De altfel, el se află în fruntea clasamentului coșgeterilor, cu o medie de 30.7 puncte/meci, urmat de David Robinson (San Antonio Spurs - 28.7) și Latrell Sprewell(Golden State-28.1). Alte clasamente: recuperări: David Robinson 15.2/ meci, Dikembe Mutombo (Denver Nuggets - 13.0); pase decisive: John Stockton(Utah Jazz - 11.5/meci). ● Se poartă renegocierea contractelor: starul de la New Jersey Nets, Derrick Coleman (27 ani) va fi retribuit anual cu 10.6 milioane dolari! O revistă americană a socotit că, pentru a obține această sumă, un angajat al firmei McDonalds ar trebui să lucreze 836 de ani! ● La 23 noiembrie s-au împlinit 15 ani de când Red Holzman(antrenor pe atunci la Los Angeles Lakers) a fost primul antrenor din NBA care a obținut 500 de victorii în ligă. ● Dacă săptămâna trecută campionii de la Houston Rockets erau neînvinși, iată că în ultimele 8 zile ei au pierdut toate cele 3 meciuri pe care le-au disputat: la Portland, cu Trailblazers 94-102, la Orlando, cu Magic 94-117 (după primul sfert scorul le era defavorabil cu 8-25 A fost pentru prima oară de la înființarea echipei când " rachetele" au reușit doar 8 puncte în 12 minute)! și pe teren propriu contra lui Seattle Supersonics 94-98. ● Așadar echilibrul se menține în cele 4 clasamente. Iată ocupantele primelor locuri: Est, divizia Atlantic: Orlando Magic 81.8% (9 victorii, 2 înfrângeri), New York Knicks 60%(6-4), Boston Celtics 50%(6-6). Echipa lui Ghiță Mureșan, Washington Bulles, este pe locul 5: 40%(4-6); divizia central: Indiana Pacers 70%(7-3), Cleveland Cavaliers 58.3%(7-5), Detroit Pistons 54.5%(6-5). Vest, divizia Pacific: Phoenix Suns 72.7%(8-3), Golden State Warrions 63.6%(7-4), Seattle Supersonics 58.3%(7-5). Divizia Vest-mijlociu: Houston Rockets 75 %(9-3); Dallas Mavericks 60 %(6-4), Utah Jazz 58,3 %(7-5).

POST SCRIPTUM LA CUPELE EUROPENE

La Viena, Regina Europei își va spune ultimul cuvânt!

Săptămâna trecută s-a derulat penultima întâlnire a anului cu cupele europene, disputându-se etapa a 5-a în Champions League și partidele tur din cadrul optimilor Cupei UEFA.

LIGA CAMPIONILOR

8 jocuri - 4 victorii gazdele, o remiză, 3 victorii oaspeții
20 goluri marcate, 10 gazdele, 10 oaspeții

Cinci echipe sunt scutite de emoții în ultimele 90 de minute ale Champions League, fiind deja calificate pentru sferturile de finală. Fericitele teamuri sunt: IFK Götteborg, Paris SG, Benfica, Hajduk și Ajax. Pentru celelalte 3 locuri bătălia va fi crâncenă. Dar să o luăm pe rând. În prima grupă, scandinavii din Göteborg și-au asigurat locul întâi, devenind prima reprezentantă suedeză care a întrecut, pe teren propriu, o formație din Anglia, după 8 încercări nereușite la Djurgarden, Malmö, Atvidaberg, Landskrona, Oester, Göteborg, Nörrköping și Trellborg, în fața lui Manchester Utd., Liverpool, Chelsea, Ipswich, Nottingham, Arsenal, Southampton și respectiv Blackburn!

Oarecum surprinzător, Barça a pierdut a doua oară în Turcia, după eșecul din ediția 1990-91, cu Trabzonspor!

În grupa B, Paris SG este de neoprit. Bayern a clacat pentru prima oară în fața unei "franceze" în Bavaria (!) și va avea o deplasare foarte dificilă în Ucraina, unde nu-și poate permite să piardă.

În grupa C, draw-ul de pe Ghencea a lămurit definitiv problema calificatelor, iar Steaua s-ar putea să încheie jocurile în Ligă fără să cunoască măcar o dată satisfacția victoriei!

În fine, în ultima grupă am consemnat două victorii în deplasare. Dacă cea realizată de Casino la Atena era oarecum previzibilă, eșecul Milanului în fața lui Rijkaard & Co. ridică multe semne de întrebare în ce privește viitorul grupării lui Silvio Berlusconi. Pe stadio Nereo Rocco din Trieste s-au întâlnit două echipe cu 74 de trofee la activ!: 30 ale italienilor (14 titluri de campioni, 4 cupe ale Italiei, 5 C.C.E., 2 C.C., 2 Supercupe ale Europei și 3 trofee intercontinentale) și 44 ale Ajax-ului (24 titluri de campioană, 12 cupe ale Olandei, 3 C.C.E., 1 C.C., 1 U.E.F.A., 2 Supercupe ale Europei și un trofeu intercontinental). Milan a suferit a 4-a înfrângere în fața unei echipe olandeze (având și 5 victorii la activ), prima în peninsulă după 7 ani (ultimul joc pierdut în 1987, 0-2 la Lecce, tot pe teren neutru, cu Español). Rosso-neri n-au mai pierdut la Milano, pe San Siro, din ediția 1985-86, 1-2 cu belgienii de la Waregem! Ajax a vizitat a 6-a oară Italia, obținând a doua victorie, după cea din ediția 1991-92, 3-2 cu Genoa, în Cupa UEFA. Deci, băieții lui Capello sunt obligați să învingă la Viena, pe Casino, pentru a prinde primăvara. O misiune grea, având în vedere că apărarea se clatină vizibil, iar atacul înscrie "cu pipeta".

GRUPA A

Göteborg - Manchester 3-1; Galatasaray - Barcelona 2-1.

Clasament

Götebrog	5	4	0	1	9-6 8
Barcelona	5	2	1	2	10-7 5
Manchester	5	1	2	2	7-11 4
Galatasaray	5	1	1	3	3-5 3

GRUPA B

Bayern - Paris SG 0-1; Spartak Moscova - Dinamo Kiev 1-0.

Clasament

Paris SG	5	5	0	0	8-2 10
Spartak	5	1	2	2	7-8 4
Bayern	5	1	2	2	4-6 4
Din. Kiev	5	1	0	4	4-7 2

GRUPA C

Steaua - Anderlecht 1-1; Benfica - Hajduk 2-1.

Clasament

Benfica	5	3	2	0	8-4 8
Hajduk	5	2	2	1	4-3 6
Steaua	5	0	3	2	3-5 3
Anderlecht	5	0	3	2	3-6 3

GRUPA D

Milan - Ajax 0-2; AEK Atena - Casino 1-3.

Clasament

Ajax	5	3	2	0	7-2 8
Casino	5	1	3	1	4-5 5
Milan*	5	2	1	2	5-5 3
AEK	5	0	2	3	3-7 2

* Echipă penalizată cu 2 puncte

CUPA UEFA

8 jocuri - 4 victorii gazdele, 4 victorii oaspeții
24 goluri marcate, 12 gazdele, 12 oaspeții

Din capul locului trebuie remarcată performanța echipelor iberice, care au terminat învingătoare în cele 3 partide susținute. Astfel, Realul a câștigat a 4-a oară în istoria eurocupelor la Odense, Coruña a întrecut liderul din Bundesliga, iart Athletico Bilbao pe cel din Il Calcio. Apropo de confruntarea dintre basci și Parma, să subliniem că echipa lui Scala este a 4-a italiană care înclină steagul pe stadionul San Mames, după Milan (1-4 în 1976-77, UEFA), și Juve (în edițiile 1976-77, 1-2 în finala Cupei UEFA, și 1988-89, 2-3, tot în UEFA). De altfel, doar două formații se pot mândri cu victorii la Bilbao, în decursul anilor: Ferencvaros (2-1, în 1967-68, în UEFA) și Liverpool (1-0, în 1983-84, în CCE); linia de clasament a lui Athletico, pe teren propriu, în istoria cupelor europene, impunând respect: 45 - 35 - 8 - 2!

La limită a pierdut și Napoli la Frankfurt, în timp ce Juve și Lazio, învingătoare în deplasare, se pot considera calificate în sferturi. Izbânda echipei din Roma este prima a unei formații din Italia pe terenul celor din Trabzon, după egalul lui Cagliari, în ediția trecută, și înfrângerea lui Inter în sezonul 1982-83 (0-1). Turcii au pierdut ultima dată acasă acum 2 ani (0-2 cu Atletico Madrid, în Cupa Cupelor)!

Bianco-neri nu prea își aduc aminte cu plăcere de confruntările cu austriecii, deoarece în îndepărtatul 1958 "la vecchia signora" a suferit cea mai categorică înfrângere în Europa: 0-7, la Viena, cu Sport Club. Acum n-a avut însă probleme cu modesta Admira Wacker, aflată pe penultimul loc în campionatul austriac, dar pe lista marcatorilor au apărut și alte nume decât cel al lui Ravanelli. Conte (al 2-lea gol în cupele europene) și Roberto Baggio, al 200-lea din carieră, după ce decarul și căpitanul torinezilor a marcat ultima dată în competițiile europene acum un an (24 noiembrie, 3-0 cu Tenerife)!

În primăvară se pot considera deja și Nantes și Bayer Leverkusen, iar Ulf Kirsten l-a egalat în clasamentul golgeterilor Cupei UEFA, cu 8 goluri pe Fabrizio Ravanelli.

REZULTATE: **Bilbao - Parma 1-0; Coruña - Dortmund 1-0; Katowice - Leverkusen 1-4; Admira Wacker - Juventus 1-3; Frankfurt - Napoli 1-0; Trabzonspor - Lazio 1-2; Odense - Real 2-3; FC Nantes - Sion 4-0.**

■ **SANDU USUSAN**

CIUGULIND DINTR-O SĂPTĂMÂNĂ

■ **AUTO. MICHAEL SCHUMACHER (Germania & Benetton - Ford) a fost confirmat campion mondial la F1 în sezonul 1994, F.I.A. considerând normal incidentul Schumacher - Hill, de la Adelaide, hotărâtor în economia sezonului.** ● **C.M. de raliu '94 a fost câștigat de Didier Auriol (Franța &Toyota), care a profitat de abandonul favoritului Carlos Sainz (Spania & Subaru) în ultima etapă a ediției, Raliul Marii Britanii. Este primul titlu mondial pentru francez.**

■ **ÎNOT. Campioana mondială de la Roma, din septembrie, chinezoaica YANG, a fost depistată pozitiv la un control antidoping, cu testosteron, fiind suspendată 2 ani din activitatea competițională, ceea ce nu-i va permite participarea la J.O. Atlanta '96.**

■ **BASCHET. Echipa masculină a IUGOSLAVIEI a primit drept de participare la viitoarea ediție a C.E., din 1995. Formația va fi alcătuită din jucători sârbi și muntenegreni.**

■ **FOTBAL. După succesul din Champions League de la München, PSG n-a putut învinge pe Bordeax (0-0), rămânând la 3 puncte în urma lui Nantes.**

■ **BOX. Fostul campion al greilor, EVANDER HOLYFIELD, a primit "verde" din partea medicilor unei clinici din Rochester (Minnesota) pentru a lupta, după ce anul trecut probleme cardiace i-au amenințat cariera.**

■ **RUGBY. Pe Arms Park din Cardiff, AFRICA DE SUD a obținut o nouă victorie în cadrul turneului în Marea Britanie, 20-12 cu Țara Galilor. "Springboks" n-au pierdut niciodată în fața velșilor, arătându-se totodată o gazdă redutabilă a C.M. din 1995.**

■ **SCHI. La Park City (S.U.A.), a debutat sezonul de schi alpin, cu proba feminină de slalomuriaș, câștigată de elveția Zeller-Bahler. Au urmat-o Panzanini (I) și Schneider (Elv.).**

■ **TENIS. Cuplul suedez Jan Apell - Jonas Björkman a câștigat Campionatul Mondial de dublu din circuitul ATP, disputat la Djakarta, întrecând cu 6:4, 4:6, 4:6, 7:6, 7:5 dublul australian Woodforde - Woodbridge într-o finală care i-a făcut cu 1,3 milioane dolari mai bogați.**

■ **Q.P.R.**

BASCHET

A ÎNCEPUT RETURUL

DIVIZIA A

În prima etapă a returului (cea de-a 12-a a campionatului) Univ. Elba a avut o misiune ușoară la Oradea, în fața ultimei clasate, Univ. Bihor. Cum era de așteptat nu s-a pus nici o clipă problema învingătoarei, timișorenii câștigând lejer cu 98-74, victorie la care și-au adus aportul toți jucătorii care au făcut deplasarea. Punctele timișorenilor au fost realizate deBîcov 20, Bota 13, Bobroczky 12, Bolcu jr. 11, Sere 9, Ilici 9, Constantin 8, Ionescu 6, Olaru 6, Argintaru 4.

În general, favoritele au obținut victorii lejere, plutonul celor 12 echipe stratificându-se chiar dacă nu la diferențe semnificative. Arădenii de la Westpetrom nu au putut rezista la București în fața Soced-ului, cedând la o diferență de 20 puncte: 75-95. Principalii marcatori ai arădenilor au fostNatter 25, Zmeu 20, Cocis 8, Budurean 7, Bejat 4, Boldor 2, Popa 2.

În celelalte meciuri s-au consemnat rezultatele: Sportul Studențesc-
-CSU Forest Sibiu 67-76, Rapid-Progresul Ploiești 79-73, Dinamo-Farul 80-70, "U" Cluj-Steaua 75-63.

Clasament

DINAMO	12	11	1	954-747	23
ELBA	12	10	2	1024-880	22
SIBIU	12	10	2	1026-919	22
STEAUA	12	8	4	1033-905	20
RAPID	12	8	4	965-936	20
"U" CLUJ	12	7	5	885-786	19
FARUL	12	6	6	951-987	18
SOCED	12	4	8	891-918	16
PLOIEȘTI	12	4	8	912-981	16
ARAD	12	3	9	791-920	15
SP. STUD.	12	1	11	793-912	13
ORADEA	12	0	12	783-1117	12

În campionatul feminin, ajuns tot la etapa a 12-a, s-au înregistrat rezultatele: Vilmar Rm. Vâlcea - B.C.Arad 80-110, "U" Cluj - Univ. Craiova 61-44, Acro București-Sportul Studențesc 71-58, Faitec Brașov-Rapid București 44-49, Crișul Oradea-Unirea Dej 78-62. Pe primele locuri în clasament se află."U" Cluj 22p și BC Arad 21 p.

VEST SPORT PRESS

HANDBAL

Aflată în turneu în Austria, echipa națională masculină a obținut următoarele rezultate:20-17 cu Portugalia, 20-21 cu Austria și 17-17 cu Olanda.Tricolorii au avut în componență doar jucători din campionatul intern. ● Se apropie meciurile de baraj cu Australia, învingătoarea acestei duble manșe urmând să se califice pentru Campionatul Mondial(8-21 mai 1995, în Islanda). Handbaliștii de la Antipozi au solicitat să joace ambele meciuri în țara noastră. Partidele vor avea loc în Sala Polivalentă din București, vineri 9 decembrie de la ora 18 și duminică 11 decembrie, de la ora 10.30. Arbitrii desemnați sunt frații Gremmel din Germania, observator din partea federației internaționale (IHF) fiind rusul Aleksander Kazukov.

SAH

Titlurile naționale, decernate la recent încheiatele Campionate Naționale au revenit Corinei Peptan și lui Mihai Marin. Deși nu făcea parte dintre principalele favorite, Corina a reușit să le depășească pe mai experimentalele Dana Nuțu, Luminița Radu, Gabriela Olărașu, Margareta Mureșan. Totodată ea a obținut și cea de-a doua normă de mare maestră. În clasamentul masculin, cea mai bună clasare dintre jucătorii timișoreni a avut-o Alin Ardelean (Electromotor-Medicina), clasat al 14-lea. ● Biroul federal a stabilit componența loturilor naționale ale României, care vor participa în perioada 1-18 decembrie la Olimpiada de șah de la Moscova. În echipa feminină au fost incluse Cristina Foișor, Corina Peptan, Luminița Radu, și Dana Nuțu. Antrenori: Șerban Neamțu și Mircea Pavlov. La masculin vom fi reprezentați de Mihai Marin, Andrei Istrățescu, Mihai Șubă, Vladislav Heredniczky, Constantin Ionescu, Dragoș Dumitrache (rezervă Gabriel Schwartzmann). Antrenori: Mihai Ghindă și Daniel Savin.

TENIS

Echipa feminină a României (Irina Spîrlea, Ruxandra Dragomir, Cătălina Cristea) s-a clasat pe locurile 3-4 la recent încheiatul Campionat european desfășurat în orașul german Aachen, rămânând în grupa de elită și pentru viitoarea ediție a competiției. În semifinale, România a fost întrecută de Italia cu 3-0, italiencele câștigând ulterior și finala cu Germania.

VOLEI

În etapa a 4-a a Superligii masculine, Universitatea Timișoara a dispus pe teren propriu de Elcond Zalău cu 3-0.

CLASAMENT

TIMIȘOARA	5	4	1	12-6	9
BAIA MARE	5	3	2	11-6	8
DINAMO	5	3	2	11-7	8
ZALĂU	5	3	2	10-8	8
SĂVINEȘTI	5	3	2	10-9	8
BACĂU	5	3	2	10-10	8
TG. MUREȘ	5	1	4	6-12	6
STEAUA	5	0	5	3-15	5

VEST SPORT PRESS

LA REȘIȚA

LIDERUL A TRAS CHIULUL

SPORT vest

Anul IV Nr. 48 ● 152 ● 6-12 Dec.'94
Apare marți ● 8 pagini ● 250 lei

■ MAGNET ■ MAGNET ■ MAGNET ■ MAGNET ■

IOAN PĂTRAȘCU

"Orice șut în spate înseamnă un pas în față!"

pag. 3

VICTOR ROȘCA

"În contractul meu e prevăzută PROMOVAREA"

pag. 2

TAVI FOALE:

"Eu am semnat nota de plată"

pag. 5

EGAL PE RELAȚIA TIMIȘOARA - REȘIȚA DAR CSM-UL I-A LUAT FAȚA LUI POLI

VOCEA PORUMBELULUI ANTIMITIC

(nu iese fum fără zvon, nici pe drum, nici pe stadion)

A fost cam frig sâmbătă... Și chestia asta mi-a cam încurcat ambițiile mari pe care le clocisem în timpul săptămânii trecute... Mi-am propus, întâi, un zbor în Valea Domanului. Era vorba de un meci care-mi trezea amintirile tinereții. De pe vremea când eram guguștiuc și se înfruntau, în fața tribunelor care gemeau, Beldeanu cu Păltinișan. Cu sufletu' la gură și inima-n... A mai fost varianta unui zbor charter la Brașov, în speranța unei întineriri, de ultimă oră, a "Bătrânei doamne"... Dar am făcut pe caloriferu' și am rămas acasă... La căldurica... Și-am ascultat etapa pe 630 KHz. Da' microbu-i microb, așa că n-am rezistat și tot am tras, seara, un zbor de control, la Gara Mare să văd un... elicopter venind cu trenu'. N-am văzut nici unu'!... Un firesc mucles după încă o vicorie istorică a Reșiței împotriva culorilor alb-violete. Totuși, am citit pe un vagon, scris mare, cu cretă: C.S.M. - TIMIȘOARA 2-0!! Nevinovat, să zic așa, dar, oricum, civilizat. Chiar foarte civilizat comparativ cu vremurile când trenurile druckerilor de pe Bega erau sparte de... apașii din Valea Domanului... Deci, **"Civilizația a intrat / pe aicea, prin Banat"**. Și e bine! Numa' că n-a intrat și prin ținuturile miticilor Mulatrii din Giulești au spart trenu' oltenilor veniți, duminica trecută, să-i încurajeze pe fiii Băniei, sub podu' Grant. Cum ar veni, feroviarii au spart bunu' căilor ferate... În sfârșit, gașca lu' Copos a fost exilată pentru trei etape. Sper să joace la Pașcani și, ce-i mai important, să rămână acolo! I se potrivește mai bine... Apropo, oare cât cotizează Meleașă, de două săptămâni, ca să citească (e cam pretențios spus) clasamentu' și să dedice tarafe pe Radio România Actualități? Rhusșșinneee!! Și ajung la vorba lui Nicolae Secoșan. Niciodată n-am ținut cu Dinamo, da' parcă, sâmbătă, mi-a mers la suflet că jandarii i-au "aliniat" pe frânarii coposi... Și nici stelist n-am fost niciodată, da' nu pot să nu exult la gându' că pandurii i-au tras o corecție lu' Liță. O-nceput și ăsta să se dea mare! Cu un tupeu de nesimțit! Liță!! A ajuns să spună, în presă (culmea, locală!), că Timișoara e un oraș frumos, da' oamenii sunt nu știu cum!! Fi Liță, a ajuns să declare că a mai neagră perioadă din viața lui de fotbalist a fost la Timișoara! Scuipă omu' (e mult spus) acolo unde a lins. Acolo unde s-a îmbuibat și s-a îngrășat în schimbul distrugerii fotbalului! Rhusșșinneee!! Rhusșșinneee!! Da' să nu încheiem fără o referire la fotbalu' local. Gânguream în numerele trecute că sunt nedumerit în legătură cu numărul de spectatori de pe stadioanele de aici. La Poli, 2000 de spectatori și vreo... 800 de plătitori! La C.F.R., 1000 de spectatori, din care 800 intrați prin găurile de gard... Ei, da' mi-a fost dat să înregistrez un fenomen unic în lume. Demn de "Guinness Book of World Records"! La Șag! La un meci cu 50 de spectatori, au fost înregistrați... 100 de plătitori!! Cum? Simplu. Sunt încasați și cei care își pierd vremea pe șoseaua Timișoara-Belgrad, prin preajma stadionului. Astfel, la restanța Șag-Giarmata, urmărită de mai multe VIP-uri ale soccerului timișean, unu' cu încasările i-a taxat și pe cei de dincolo de gard! Printre ei, staff-ul lui Șoimii-Textila, Florin Mierea și căpitanu' Dan Crișan, care i-au reproșat lu' Rică Scorobete, tartoru' Șagului: **"Bine bă', noi îți luăm 1000 pentru stat în picioare pe șosea? Vii în Circumvalațiunii, plătești cinci foi, da' stai la tribună acoperită!"** Vali Epuran, Mendoza din Plopi, prezent și el la șosea, a refuzat să dea un "Eminescu", pretextând că e în plimbare spre plaja de la Timiș. Lu' Tavi Foale, Rică n-a-ndrăznit să-i ceară loz... Ucenicia de la Auto-FZB nu se uită... Doar s-au plimbat, doi ani, la braț, prin centru...

■ ION GOLUMBU

SPONSORUL

Se răspândește în fotbalul nostru un fenomen. Un fenomen-soluție: Sponsorizarea! Făcută de către Sponsor. Care este de obicei un Miliardar, interesat de-o investiție-n Fotbal în vederea salvării acestuia de la prăbușire. Lucru ce determină un anume Efect. Acela că Sponsorul își arogă acum calitatea de Proprietar total al patrimoniului material și uman al Clubului. El, Sponsorul numește Consiliul, Președintele, Antrenorul, Doctorul. El transferă Jucătorii. El singur stabilește Sumele! El este Tot! "Totul"! Noul Totul!

Având aceste premise-n față, care sunt realități incontestabile, conflictul dintre Miliardarul Sponsor George Copos - Ana Electronic și președintele clubului Rapid, Mircea Pașcu este explicabil și conform noii noastre

PASE OBLICE

scrie Jackie Ionescu

normalități. Deși domnul Pascu poate invoca prioritatea unei conduceri fotbalistice și rapidiste a Clubului, el își pierde orice argument în fața alternativei pe care i-o pune Sponsorul: **"dacă nu pleacă Pascu, eu, Copos, imi retrag banii"!** După cum domnul Pascu își pierde orice argument și-n fața amenințării distinsului Șef de Galerie, domnul Mincea pirotehnicianul: **"dacă Pascu mai vine la Club noi îi dăm foc la casă"!** Astfel că președintele Pascu este pus într-o situație cu o singură soluție pentru domnia sa: demisia! Dacă nu demisionează Copos își retrage banii și Clubul sucombă! Bineînțeles că pentru Miliardar nu mai contează că Mircea Pascu este cel mai Eficient conducător de fotbal din ultimii 15-20 de ani. Că sub Pascu la Federație s-a obținut o calificare la europene și una la mondiale, că Steaua, tot atunci, a câștigat Cupa Campionilor, că Dinamo și Craiova au ajuns în semifinalele aceleași competiții. Își pierde de asemenea din importanță faptul că Pascu a prins trei calificări în UEFA. Una cu Corvinul și două chiar cu Rapid! Că alături de Pascu, au aparut Lucescu, Rădulescu și Hizo! Că Pascu este astăzi un om de fotbal cu anvergură internațională! Și nu mai contează nici că Mircea Pascu l-a adus chiar el pe domnul Copos la Rapid, favorizându-i astfel o Reclamă, internă și internațională pentru Prăjiturile și Televizoarele Sale! Nimic nu mai contează! Din motive personale domnul Copos vrea ca Pascu să plece și Pascu a și plecat!

Cum spuneam, fenomenul e-n curs de generalizare. Așa face Sponsorul Sachelariu, așa face Sima-Dacia-Felix, așa va face domnul Păunescu-Craiova! Așa vor face toți Miliardarii care "salvează" Cluburile! Este acesta unul dintre cazurile în care Democrația naște inevitabil Dictatură!

Căci nu este democratic ca Miliardarul să facă ce vrea pe banii lui? Este! Dar a face ce vrei într-o problemă socială cum este fotbalul nu înseamnă Dictatură? Înseamnă!

Și până Consiliile Cluburilor nu vor fi formate din mai mulți miliardari, cu un număr oarecare de Acțiuni, niciodată toate ale unuia Singur, profesioniștii fotbalului vor depinde de capricile unicului Investitor! Până atunci, Consiliile, formate din lefegii ai Statului vor vota, înfometați și zgribuliți, la o Gustare cu Saleuri reci și-un whisky din petrol libanez, doar așa cum dorește Boss-ul!

Și cum ar spune Liderul național, capătul tunelului nu se vede încă...

TOP ȘI ANTI TOP

ÎNTRE CEZAR...

1. CSM. REȘIȚA. Confirmând rezultatele bune din ultima vreme, excepție făcând desigur sincopa de la Dej, reșițieni au reușit să întrerupă seria de 14 jocuri fără înfrângere a liderului!

2. IULIAN PĂTRU. Este o plăcere să urmărești prestația libero - ului din Govândari! Ce păcat că acest fotbalist n-a reușit încă să joace în Divizia Națională!

3. EMILIAN DIACONESCU. "Tassotti" de lângă Gara Mare a făcut cel mai bun meci din acest sezon, fiind un perial permanent pentru poarta lui Vlădoi.

.....

1074. POLI. Așa se întâmplă când îți privești adversarul de sus și consideri o partidă dinainte câștigată. Pauza este binevenită pentru timișoreni, care au dat vădite semne de oboseală (psihică sau fizică), marcând în ultimile 450 de minute doar 4 goluri!

...ȘI MĂGAR

.....

6412. UTA. Arădenii au suferit un sever eșec, în fața unei formații care a marcat până acum, în 7 jocuri disputate la poalele Tâmpei, doar 3 goluri !!

DE MOȘ NICOLAE

La mulți ani lui Nicolae Secoșan, lui Coco Dumitrescu, colonelului Nicu Selejan, lui Nicolae Mitu și tuturor prietenilor și cititorilor noștri care își serbează astăzi ziua numelui.

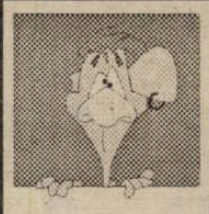

URECHEA CIULITĂ

STELIAN ANGHEL:" **Știu de ce n-a fost Duki Popovici la meciul CSM - Poli: dacă îl prindea Adi Cuzmanovici îl agăța de catargul stadionului".**

SAVA SIMCELESCU, către Iulică Pătru, după meciul CFR - Gloria:" **Lasă, mă, nu fi supărat, in retur facem egal la voi și toată lumea va fi mulțumită".**

LEONARD STRIZU, după meciul FC Brașov - UTA:" **Am dorit foarte mult, și cred că am reușit, să joc bine în acest meci, să fiu regretat și de UTA și de Poli".**

Arbitrul SILVIU CRÂNGAȘU (fratele lui Decu Crângașu) din Ploiești, către colegul său E. Arsa (Arad), înaintea meciului Tractorul Brașov - CFR Cluj, la care au fost delegați: " **Mi-ai adus Sport Vest - ul ?"**

COSTICĂ JUDE :" **Nu mai citesc Sport Vest! Ați scris în ultimul număr că vineri, la clubul Poli, Chisi își serbează ziua de naștere. M-am dus și eu acolo încărcat de cadouri și ia-l pe Chisi de unde nu-i !"**

IONUȚ POPA, prezent la partida FC Arad - Metalurgistul Cugir :" **Să știți că mi-am cumpărat bilet de intrare".**

DAN OLOGEANU, către Ionuț Popa :" **Lasă asta, că dacă ajungi antrenor la vreo echipă divizionară, vei avea grijă să incluzi și costul biletului în prima de instalare !"**

■ **BUGS BUNNY**

TOT CE APARE ÎN ACEST COLȚ POATE FI FOLOSIT ÎMPOTRIVA CELUI CARE DECLARĂ

TAVI FOALE (antrenor AUTO-FZB): "**Nu întrerupem pregătirile. Ne vom antrena și pe timpul iernii, chiar și de Revelion, până cu 5 minute înaintea primei etape, numai ca să batem Șagul, la el acasă, așa cum am promis!"**

CAMERA ASCUNSĂ A LUI FOTOFUCHS

Banca lui POLI, sâmbătă....

La 0-0 La 0-2

LA MULȚI ANI, CSIKILY BACSI !!

Astăzi, 6 decembrie, Nicolae Reuter, o legendă vie a fotbalului timișorean, împlinește 80 de ani. Te așteptăm în continuare pe stadioane, Csikily bacsi!

Întrebarea care vine marți:

Națională României e formată din rezerve de lux ale cluburilor din Europa?

DIVIZIA SPORT - ÎN DIRECT

Sâmbătă, între orele 11 și 13, pe 630 KHz, Radio Timișoara va transmite în direct, de la Casa Universitarilor, SĂRBĂTOAREA SPORTURILOR, a 4-a ediție. Vor fi premiați cel mai bun jucător al Diviziei A și cel mai bun arbitru, din acest sezon.

OCHI ÎN OCHI

VICTOR ROȘCA

"În contractul meu e prevăzută promovarea!"

semnat în această vară un contract pe trei ani cu Gloria, care prevede ca obiectiv final promovarea în divizia națională, dar ni s-a promis că în acest răstimp se va termina construcția celui de-al doilea teren.

Rep: **Chiar, ce mai e cu terenul acela de deasupra stadionului, că-i în construcție de vreo trei ani ?**

V.R.: E în construcție de doi ani și jumătate, de când am venit eu, trebuia să fie gata acum un an, dar cum la noi se construiește destul de greu...

Rep.: **Păi totuși, sunteți echipa unei firme de construcții!**

V.R.: Da, dar din câte știu eu, acolo se face mai mult muncă patriotică!

Rep.: Și fotbaliștii lucrează, în timpul liber, la construcția stadionului ?

V.R.: Nu! Nici chiar așa! Doar cei care îngrijesc stadionul. Sper că din primăvară să fie gazonat, să putem să ne antrenăm pe el, din vară. Sper să se termine și clădirea în care fotbaliștii să poată servi masa și vestiarele de sub tribuna cea nouă.

Rep.: **Sunteți, în continuare, echipa RECONS - ului și de fapt singura care vă susține. Care este părerea directorului Octavian Mândru, care, din câte știu, urmărește toate meciurile echipei, chiar și pe cele din deplasare, vizavi de o eventuală tentativă de promovare?**

V.R.: Bineînțeles că managerul general al RECONS - ului, dl. Mândru, dorește ca echipa să promoveze, se fac eforturi în acest sens, și cu plata salariilor jucătoriilor și cu celelalte cheltuieli ale echipei! Așteptăm un alt sponsor ! Sincer să fiu, dacă ai apare un sponsor care să ofere 100 sau 150 de milioane, aș prinde locul doi ! Cred eu ! Asta-i părerea mea. În altă ordine de idei, îmi pare rău că s-a terminat turul. În ultimile 5-6 etape, am prins o formă sportivă foarte bună.

Rep.: **Noi, mai în glumă, mai în serios, te-am comparat cu Capello. Ești un antrenor al experiențelor, al căutărilor, al noului. Văd că echipa joacă în continuare la ofsaid. Nu-i cam riscant, în divizia A, mai ales la jocurile din deplasare?**

V.R.: Nu jucăm propriu-zis la ofsaid. Dar jucăm cu apropiere cât mai mare dintre compartimente. Ai observat că deseori sunt 20-25 de metri între libero și atacanții centrali...

Rep.: **Am observat că libero-ul Iulică Pătru, sprintează în momentul posesiei sau respingerii mingii și ajunge în linie cu stoperul și fundașii laterali, strângând zona de joc. Cam ce se joacă în Europa, acum...**

V.R.: Asta încercăm și noi, dar păcătuim încă la progresia rapidă a echipei. Aici mai avem de lucrat și bineînțeles la finalizare, care e o "boală" cam generală.

Rep.: **La începutul campionatului ai dispus de un lot destul de mare de jucători. De aici, probabil și un rulaj destul de mare. Nimeni nu prea putea anticipa un "11" standard al Gloriei...**

V.R.: Am avut un lot mare. Acum nu mai e cazul, am rămas 17. Am căutat și caut în continuare formula cea mai bună, și sper că și jucătorii înțeleg că nu caut de dragul de-a schimba. Deasemenea, am încurajat și sunt adeptul concurenței pe posturi. La Gloria au dispărut, pe rând, jucătorii de valoare cum sunt Croitoru, Șirian, Rus, Zsizsik. Au venit alții, Tuluc, Beloia, Dacica, Furdui, tocmai datorită acestei concurențe.

Rep.: **Costică Rădulescu l-a dorit foarte mult pe Veche...**

V.R.! Nu știu dacă l-a dorit foarte mult. Dacă-l dorea, îl lua! A avut și dezlegarea lui în mână. Cred și sper ca Veche să se simtă bine la Reșița. Sunt bani mai puțini, dar atmosfera e mai bună, mai destinsă.

Rep.: Ce mai face prietenul meu, șeful sindicatului RECONS, Drăgan, că dacă ar fi după el s-ar gândi numai la promovare !

V.R.: Acum e președintele sindicatelor pe tot județul Caraș ! Ne-a promis o pregătire de iarnă nemaipomenită la cabana sindicatelor de la Crivaia.

Rep.: **Brigada "Footbal News" vă va găsi, probabil, și acolo !**

V.R.: Vă așteptăm !

■ **DUKI POPOVICI**

■ MAGNET ■
General manager
RICHARD ANDRESS
vest SPORT
Str. Paris nr 2A Timișoara
tel. 056/190656
Director onorific:
MARCEL TOLCEA
Redactor șef:
DUKI POPOVICI
Colectivul redacțional:
SANDU USUSAN (redactor-șef adjunct), MARIUS BREAZU (șef dep. sporturi), OVIDIU PĂCURARIU (șef subredacție Arad), PETRU FUCHS (șef subredacție Caraș), MIHAI COMȘULEA (șef dep. externe), CORNEL BOCIORT (secretar gen. de redacție), RADU SUCIU (ideolog).
Redactori editorialiști:
JACKIE IONESCU, MIKI JUNEA
Colaboratori permanenți:
DAN GÂRLEA, BEBE GRIGORE, ȘTEFAN MARTON, DORU SUBA, GHIȚĂ OCHIȘOR, HORST SZEIBERT, BRANKO VUIN, PAUL BOCȘANU, FLORIN NEMEȘ, CĂLIN PĂLTINEAN, SILVIU FLORESCU, RAUL SPILLER.
Reporteri speciali:
NELU SERE, LUCIAN GHEORGHIU, IONEL BOLOG
Tipar off-set:
MEDIAGRAF S.A.

UTA... e bătrâna doamnă...

FC BRAŞOV - U.T.A. 5-0 (1-0)

Stadion Tineretului, teren acoperit cu un strat subţire de zăpadă, timp frumos, însorit, spectatori 1000.
Arbitrii: V. Ilie (Bucureşti) - Z. Erdei (Slatina), Şt. Poenaru (Botoşani).
Observator: C. Costinescu (Bacău).
Cartonaşe galbene: Drăgănoiu, Ganea, Mitu.
F.C. Braşov: Ene - Moldovan - I. Andraşi, Drăgănoiu (78, Balint), Ganea - Bârbora, R. Nagy, Dobre, Drăgan (cpt.) - Strizu, Caraman (83, M. Şavu).
Antrenor: I. Nagy. Pe bancă: Şanta, Dudău, Nuţă.
U.T.A.: Pap 5 - Dronca 5 - Szell 5, Grad 5, Stupar 5 - Boloş 5, Mutică 5, R. George 5,5, Aslău 5 - Mitu 5,5 (64, Velcea 5), Târţău 5 (Plisca 5).
Antrenor: Gh. Borugă. Pe bancă: Sinescu, Nini, Mariş.
Au marcat: CARAMAN (min. 43), cu capul, după un şut al lui Bârbora în bară; R. NAGY (min. 46), din lovitură de la 11 m acordată în urma unui fault în careu al lui Grad asupra lui Caraman; STRIZU (min. 61), cu capul, la o centrarea a lui Andraşi; STRIZU (min. 68), reluând din apropiere o minge centrată de Dobre, Strizu aflându-se într-o poziţie dubioasă de ofsaid; BÂRBORA (min. 83), cu capul la o centrare a lui I. Andraşi.

● Greu de înţeles şi de explicat evoluţia arădenilor în cele două reprize. ● În prima parte au evoluat bine, cu marcaj strâns la cele două vârfuri Strizu şi Caraman, şi îndrăznind mult în fazele de atac. ● De altfel şi-au permis luxul de a rata trei mari ocazii de gol, cea a lui Mitu, din min. 35, întrecându-le pe toate. Acesta a fost uitat de tuşierul Z. Erdei în ofsaid, a pornit singur spre poartă cu mingea la picior, a vrut să-l dribleze pe portarul Ene, care a reuşit să devieze mingea. ● Gazdele, la rândul lor, au ratat trei ocazii mari de gol, prin Dobre, Bârbora şi Strizu, ultimul aflat într-o bună dispoziţie de joc. ● În repriza secundă, după primirea celui de-al doilea gol, a urmat o cădere inexplicabilă, echipa arădeană mai primind trei goluri, nereuşind să stăvilească atacurile gazdelor.

■ **OVIDIU PĂCURARIU**

MINUTUL 91

MIHAI IVĂNCESCU (vicepreşedinte F.C. Braşov): **"Jocul de astăzi** (n.r. sâmbătă) **a arătat o repriză de excepţie, echipa noastră aflându-se într-o creştere de formă. Portarul nostru Ene a decis soarta partidei, când, la scorul de 0-0, a avut o intervenţie de excepţie. Deşi are în componenţă câteva individualităţi, U.T.A. n-a arătat mare lucru."**

GH. BORUGĂ (antrenor U.T.A.): **"La un asemenea scor nu prea am ce spune. Am avut o primă repriză de nota 8 şi o a doua de nota 3."**

Din şi de sub tribună

● Cu toate că stadionul din Braşov are o zonă bine delimitată pentru presă, am constatat cu surprindere că nu era accesibilă jurnaliştilor. Un om de ordine, tare băţos, ne-a retezat-o scurt: **"Aici nu e loc pentru presă, aici e loc pentru şefi!"**. M-am aşezat alături, disciplinat, şi m-am uitat apoi cu atenţie cine sânt aceşti şefi: vreo câţiva birtaşi şi pieţari. Bravo d-le Romică Paşcu! ● Celedouă echipe, ca o coincidenţă, au ca vicepreşedinţi doi foşti arbitri: M. Ivăncescu (F.C. Braşov) şi D. Vătran (U.T.A.). ● Pe tot parcursul partidei s-a aruncat cu pocnitori în zona tribunei principale. ● La sfârşitul meciului mare şi firească bucurie în rândurile galeriei braşovene, care scanda: **" Nea Romică (n.r. Paşcu) ne-a promis că ne duce la Paris"**. Pe banii cui, nea Romică? Oare nu pe cei 2500 dolari blocaţi de la Galaţi? ● Un spectator braşovean (la scorul de 5-0) către un fotoreporter aflat în teren: **"Nea Mişule, fă o poză cu tabela de marcaj!"**

CIFRELE ETAPEI

1- primul gol înscris de Electroputere Craiova în deplasare, în cele 8 meciuri jucate pe terenuri străine.
3- cartonaşe roşii acordate în etapa de sâmbătă.
5- penalty-uri dictate în cele 9 partide: 4 transformate, unul ratat (Craioveanu).
40- goluri înscrise în etapa încheiată duminică. Dintre acestea 30 aparţin gazdelor iar 10 oaspeţilor. Recordul acestui campionat s-a înregistrat în prima etapă, când s-au marcat 41 de goluri.
375- numărul total de goluri marcate în campionatiul 1994-95. Cu un an în urmă, tot după 15 etape, se înregistrau 332 goluri.
739- în meciul cu Steaua, **s-au împlinit 793 de zile de când Ceahlăul Piatra Neamţ nu a mai pierdut pe teren propriu. Ultima înfrângere, la 22 septembrie 1993: 1-4 cu Universitatea Craiova.**
2.000- Stănici a semnat sâmbătă cel de-al 2000-lea gol marcat de echipa Sportul Studenţesc în prima divizie.
52.300- numărul de spectatori care au urmărit cele 9 meciuri ale etapei.

CELELALTE REZULTATE :

CEAHLĂUL - STEAUA 1-3: Axinia II (83) - Dobos (11), A. Ilie (25), M. Popa (83). Meci disputat în devans, din cadrul etapei a 16-a.
PETROLUL - F.C. FARUL 3-0: Zmoleanu (38, 81-penalty), Toader (88).
DINAMO - RAPID 2-0: M. Ivan (45), Tararache (84). Eliminat: Mihali (Dinamo) - min. 88.
UNIV. CRAIOVA - INTER SIBIU 6-2: Buia (1 şi 87), Mogoşanu (3), Craioveanu (75), Călin (79), Pigulea (89) - Zotincă (85 şi 90). În min. 89 Craioveanu (Univ. Craiova) a ratat un penalty.
F.C. ARGEŞ - GLORIA BISTRIŢA 4-3: Şerban (27-penalty), State (53), Crivac (68), Ghergu (83) - Stancu (22), D. Matei (65), Mironaş (88-penalty).
"U." CLUJ - ELECTROPUTERE 2-1: Brătianu (45), Gherman (68) - Dănciulescu (17). Eliminat: Jula ("U." Cluj) - min. 82.
F.C. MARAMUREŞ - CEAHLĂUL 1-3: Roman (18) - Axinai II (8 şi 24), Marc (77). Eliminat: Roman (F.C. Maramureş) - min. 70.
SPORTUL STUD. - OŢELUL 1-1: Stănici (88-penalty) - V. Ştefan (34).
STEAUA - F.C. NAŢIONAL 6-0: Lăcătuş (16), Gâlcă (27), Roşu (36), Pârvu (40), Panait (56), A. Ilie (61).

ETAPA VIITOARE

(miercuri, 7 decembrie, ora 13):

Gloria B-ţa - F.C. Maramureş; F.C. Argeş - Sportul Stud.; Rapid - Petrolul; U.T.A. - Univ. Craiova; Inter Sibiu - Dinamo; Electroputere - F.C. Braşov; F.C. Naţional - "U" Cluj; F.C. Farul - Oţelul.

CLASAMENT D.N.

	TOTAL						PENALTY-uri in favoare		PENALTY-uri impotriva		ACASĂ					AFARĂ				
							Total	Marc	Total	Marc										
STEAUA	16	9	5	2	32-10	32	2	1	0	0	8	5	3	0	23-3	8	4	2	2	9-7
F.C. NAŢIONAL	15	10	1	4	34-21	31	5	4	6	5	7	7	0	0	20-6	8	3	1	4	14-15
UNIV. CRAIOVA	15	8	3	4	32-18	27	4	2	2	0	8	5	3	0	21-5	7	3	0	4	11-13
CEAHLĂUL	16	8	3	5	27-24	27	7	6	3	3	8	6	1	1	16-8	8	2	2	4	11-16
RAPID	15	8	2	5	23-17	26	7	5	1	1	7	6	0	1	20-11	8	2	2	4	3-6
PETROLUL	15	7	3	5	22-17	24	5	4	1	1	8	6	2	0	16-1	7	1	1	5	6-16
DINAMO	15	7	2	6	26-20	23	4	2	2	2	8	7	0	1	21-8	7	0	2	5	5-12
GLORIA B-ŢA	15	7	2	6	27-26	23	4	4	5	3	8	7	1	0	15-4	7	0	1	6	12-22
"U" CLUJ	15	7	2	6	18-17	23	2	0	3	3	8	5	1	2	13-9	7	2	1	4	5-8
F.C. ARGEŞ	15	7	2	6	18-23	23	2	2	4	2	8	7	0	1	14-9	7	0	2	5	4-14
INTER SIBIU	15	7	1	7	25-27	22	1	1	4	2	7	5	1	1	17-8	8	2	0	6	8-19
F.C. FARUL	15	5	3	7	16-26	18	5	3	3	3	7	5	1	1	11-5	8	0	2	6	5-21
F.C. BRAŞOV	15	4	5	6	15-20	17	3	2	5	5	8	3	3	2	8-4	7	1	2	4	7-16
OŢELUL	15	4	5	6	21-25	17	3	3	5	4	7	3	3	1	9-6	8	1	2	5	12-19
F.C. MARAMUREŞ	15	3	4	8	14-22	13	1	1	3	1	8	3	2	3	13-10	7	0	2	5	1-12
ELECTROPUTERE	15	3	3	9	11-20	12	0	0	3	3	7	3	2	2	10-7	8	0	1	7	1-13
U.T.A.	15	3	3	9	11-28	12	1	1	5	4	7	3	1	3	6-10	8	0	2	6	5-18
SPORTUL STUD	15	2	5	8	7-18	11	2	2	3	1	7	1	3	3	5-7	8	1	2	5	2-11

DIALOGURI INERENTE

IOAN PĂTRAŞCU

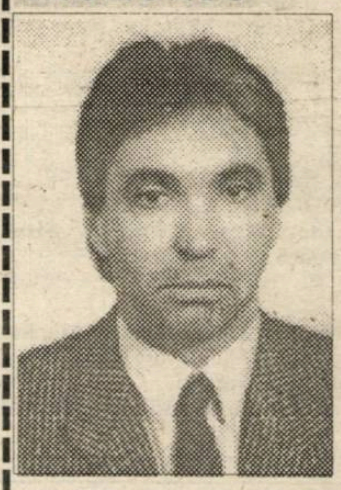

"Orice şut în spate e un pas în faţă"

Rep: Ioane, dacă e să tragi linia acum, după un tur pe bancă la F. C. Stadler, jucat ca un fel de ... retur, aproape complet în deplasare, care ar fi bilanţul?

I.P.: Ţinând cont de conjuctura în care echipa a trebuit să apere prestigiul omului de afaceri Stadler, eu zic că echipa a ieşit cu fruntea sus dintr-o confruntare în care a intrat privită cu scepticism. Scepticism generat de faptul că Stadler a avut nişte confruntări cu fiscul, pentru nerestituirea T.V.A.-ului pentru marfa exportată în străinătate. În aceste condiţii materiale eu zic că echipa a reuşit să treacă de un examen, în primul rând, de devotament şi de caracter.

Rep: În retur, când F.C. Stadler va juca, în afară de două meciuri, toate partidele acasă, să înţeleg că echipa va urca?

I.P.: Datele problemei vor fi destul de delicate, în sensul că echipa va trebui să-şi modifice registrul tehnico-tactic. Să-şi modifice starea de spirit şi motivaţia. Să schimbe jocul dintr-unul în care aştepta, într-unul în care să aibă iniţiativă. Asta schimbă strategia de pregătire din toată perioada de iarnă.

Rep: Deci nu e chiar aşa uşor să joci numai acasă...

I.P.: Categoric nu! Având în vedere rezultatele de până acum ale tuturor echipelor, campionatul ungar oferă oricui, care joacă în deplasare, şanse aproape ca şi pe teren propriu. Mă gândesc la arbitraj, cât şi la fair-play-ul publicului.

Rep: Un porumbel de la Arad mi-a şoptit că vei veni director tehnic la Bekescsaba...

I.P.: Este o variantă. Mi-am depus candidatura, la solicitarea preşedintelui clubului şi a câtorva oameni de fotbal din Bekescsaba.

Rep: De ce? La Stadler n-ai fost mulţumit?

I.P.: E o chestiune puţin mai delicată, în sensul că echipa va deveni foarte greu dirijabilă în schimbarea registrului tehnic pentru jocul de atac. Şi eu cred că situaţia financiară a patronului nu permite legitimarea unor jucători care să poată decide jocul pe atac...

Rep: Nu decide şi distanţa faţă de casă?

I.P.: Sigur, sunt doar 80 de km, faţă de 200.

Rep: Ioane, tu de fapt ce eşti? Antrenor sau director tehnic? La Szarvas ai fost antrenor. La Stadler ai fost antrenor şi după aceea ai fost trecut director tehnic. Acum candidezi pentru funcţia de director tehnic la Bekescsaba... La Stadler ai fost schimbat sau ai promovat?

I.P.: S-au reaşezat responsabilităţile. Am făcut practic schimb de locuri cu fostul director tehnic. Pe considerentul că el a avut 7 jucători pe care i-a antrenat în campionatul anterior. S-a considerat că-i cunoaşte mai bine...

Rep: Hai să fiu puţin rău. Se spune că la noi, când te promovează, e de fapt o eliminare prin vârf! Adică, vreau să scap de antrenor, îl fac director tehnic!!

I.P.: Eu o spun mai pe româneşte! Orice şut în fund e un pas în faţă!

Rep: Doreai, o vreme, ceva jucători români pe la Stadler...

I.P.: Este Oprişan şi a fost Cigan. Mai era "pe ţeavă" Foale. Nu s-a putut sincroniza punctul nostru de vedere cu cel al lui Ghiţă Chimiuc, care l=a considerat necesar la C.F.R. pentru finalul turului.

Rep: Dar rămâne "pe tapet" transferul lui Foale la F.C. Stadler?

I.P.: Nu a căzut! Dacă el manifestă în continuare interes, va fi luat la câteva jocuri de pregătire în iarnă. Sigur că există o mai largă listă de jucători în vederile clubului F.C. Stadler, pe care se află Albeanu şi Zamfir de la Electroputere, Dican de la Cluj...

Rep: În ideea că totuşi vii la Bekescsaba, care sunt acolo datele problemei? Echipa pare că nu mai face frumoasa figură de anul trecut?

I.P.: La Bekescsaba trebuie reaşezate, pe plan strategic, relaţiile cu exteriorul. Pretenţiile sunt mult prea mari. Ţinând cont că se află în relaţii de sponsorizare cu firma germană Techen, e obligatorie o participare permanentă în competiţiile europene. Deci pretenţiile sunt mult prea mari. E vorba de clauzele sponsorului.

Rep: Hai să încheiem cu fotbalul nostru. Eşti arădean, aşa că sunt convins că te doare... U.T.A.

I.P.: Sufăr!

Rep: Care sunt explicaţiile acestui regres faţă de turul de anul trecut?

I.P.: Fără să intru în amănunte, într-o analiză mai profundă...

Rep: Nu, la blitz vorbind...

I.P.: Într-un sistem, conducerea şi organizarea pot salva tehnica, tehnologia şi tehnicienii! Consider că acest fapt nu se realizează la U.T.A., în al cărui sistem conducerea şi organizarea sunt depăşite. Asupra lor trebuie să se acţioneze. Eu cred că materia primă, tehnicienii, nu sunt necorespunzători pentru rămânerea în divizie! în schimb structura e total depăşită! Dacă nu se vor face paşi spre restructurare, într-o societate sportivă sănătoasă, nu au nici o şansă. Nu pot asigura o cointeresare materială pentru a scoate din jucători tot ce au ei mai bun.

Rep: Apropos de şanse. Avem şanse de a te vedea antrenor şi în ţară?

I.P.: Acolo unde pot lucra în condiţii ideale, da!

Rep: Ideale nu există nici unde, mă gândeam la condiţii de-ale noastre, pământeşti,... româneşti...

I.P. Deocamdată e greu de spus. În Ungaria, deocamdată cel puţin, condiţiile sunt mult mai bune. Şi, poate, şi moralitatea în fotbal este alta...

■ **DUKI POPOVICI**

FOOTBALL NEWS

● **PROGRAM SCHIMBAT.** Constrânşi de dificultatea meciului în care întâlneau un adversar neânvins de exact 3 luni, conducătorii C.S.M.-ului au cantonat echipa la Secu, încă de joi. De data aceasta la hotel era căldură, aşa că jucătorii n-au mai făcut crosuri nocturne pentru a se încălzi. În schimb, în timpul meciului au alergat mult şi cu folos, din cauza frigului, dar şi de frica adversarului.

● **PE CALEA CEA BUNĂ.** După o serie de tergiversări între F.C. Naţional şi Poli privind plata transferului lui Florin Bătrânu la echipa bucureşteană, bancarii au trimis vineri, prin fax, dispoziţia de plată care dovedea achitarea sumei restante faţă de clubul Poli.

● **COLABORARE.** Nici la meciul cu C.F.R., Sandu Marcă n-a figurat pe foaia de arbitraj în lotul Gloriei. El se află de 2 săptămâni în Germania, pentru unele probe de joc. După cum ne-a mărturisit Iosif Riteş, preşedintele secţiei de fotbal a clubului reşiţean, Gloria este în bune relaţii de colaborare cu V.f.L. Bochum din Bundesliga.

● **MIRCEA CHIVU LA C.S.M.?** Tot mai multe voci îl dau ca antrenor la C.S.M. pe Mircea Chivu. Nu se poate vorbi de o demitere a lui Mircea Secoşan, antrenor coordonator la A.J.F. Caraş, care a obţinut cu roş-negrii 12 puncte din 15 posibile! De altfel, Mircea Secoşan a asigurat doar interimatul pentru finalul sezonului 1994!

● **CUPA CONTOR ZENNER.** Sâmbăt2 3 decembrie, la sala sporturilor "Victoria" din Arad s-a disputat turneul de juniori dotat cu "Cupa Contor Zenner" pe două categorii de vârstă (copii născuţi în 1979 şi 1983). La categoria 1979 ordinea finală a fost următoarea: 1. C.S.S. Gloria Arad (antrenor M.Damian), 2. Srbianka Ciuchici (antrenor M. Giuchici), 3. F.C. Argeş (antrenor M. Ianovschi), 4. Elöre Bekescsaba (antrenor I. Szabo). Lotul echipei câştigătoare îi cuprinde pe: Linguraru, Fador, Neacşu, Ioja, Grama, Oprean, Oiţă, Blaj, Burada, Bogdan, Stanciu, Oltean, Iancu, Dandiş, Prodan. La categoria 1983 clasamentul a fost: 1. Poli Timişoara (antrenor P. Maşcovescu), 2. Rom Vest Arad (antrenor Fr. Tisza), 3. C.S.S. Gloria Arad (antrenor D. Bolduma), 4. F.C. Argeş (antrenor A. Eduard).

● **PREVEDERE.** Duminică la Anina, Arsenal Reşiţa i-a ţinut pe banca de rezerve pe Benga, Vlădia, Cl. Balaci şi alţi titulari. Motivul? Arbitrul partidei era din Certej, iar Florea, avizat de Robby Benczik că tot pierde cu 3-0, a socotit că-i mai bine să-i ferească de cartonaşe, pentru a-i putea folosi în etapa viitoare, când reşiţenii vor întâlni Vega Deva.

LIDERUL A TRAS CHIULUL ÎN ULTIMA RUNDĂ

Nicolae Lupu, o revenire spectaculoasă

● Iată că tocmai unde s-a așteptat mai puțin, la Reșița, la una dintre codașele clasamentului, care în etapa trecută suferise un umilitor 1-6 în fața nou promovatei de la Dej, Poli suferă al doilea eșec din acest tur de campionat. ● Dacă acel 0-6 de la Oradea poate fi socotit un accident, acest 0-2 de la Reșița poate fi pus pe subestimarea adversarului sau, poate, pe o intrare prematură în vacanță. ● Putea fi chiar 3-0, dar arbitrul n-a acordat penalty-ul care se impunea, când Almășan l-a lovit cu piciorul în abdomen pe Szijj, în interiorul careului. A urmat un pumn în gât al lui Almășan și riposta lui Szijj, având același rezultat: cartonașul roșu. ● După un prim sfert de oră de tatonare, fără faze de poartă, au urmat 75 de minute de joc tranșant. ● Reșițenii au căutat golul cu mingi venite de pe extreme, Stroia și Marinescu luptând la două deschideri ideale. ● Oaspeții au preferat șutul de la distanță, dar Varga - specialistul nr. 1 - Vlaicu și Călin n-au avut precizia necesară. ● Spre final, elevii lui Costică Rădulescu au încercat și soluția pătrunderilor individuale, dar Bosca a fost la post în fața lui Baban și a lui Contescu. ● Golurile gazdelor "au căzut" pe fondul unor elementare greșeli de marcaj ...

■ PETRU FUCHS

CSM REȘIȚA - POLI 2-0 (0-0)

Stadion "Valea Domanului", teren înghețat, timp senin dar rece, spect. 1500.
Arbitri : V. Ioniță - F. Chivulete, A. Iordăchescu (toți din București).
Observator : Mircea Nesu (Oradea).
Cartonașe galbene : Szijj.
Cartonașe roșii: Almășan, Szijj (ambii în min. 65).
C.S.M.: BOȘCA (cpt.) - ȘERBAN - C. Cojocaru, LUPU, Panescu - CEPOI (85, Bica), IANU I, Stroia, DOANĂ - Szijj, Marinescu (82, Petrescu)
Antrenor: M. Secoșan. Pe bancă: Ianu II, Calofir, Torma.
POLI: Almășan - Andreaș - VARGA (cpt.), Macavei, Stoicov - Contescu, VLAICU, Călin, Kovacs (65, Pârva) - Baban, Săvoiu(46, Contra).
Antrenor: C. Rădulescu. Pe bancă: Trandu, Popescu, R. Sandu.
Jucătorul meciului: LUPU.

Delir în Valea Domanului! Poli a fost îngenunchează.

MINUTUL 91

C. RĂDULESCU: **"Poți să scrii că au fost câțivajlucători mânjiți la Poli!"**

V. BOIȚ: **"Nu băga în ziar chestia aia cu băieții mânjiți... Jucătorii lui Poli s-au relaxat prea repede, acum la final de tur. Au luat meciul prea ușor, nefiind obișnuiți cu înfrângerile. Au subestimat adversarul care, jucând din ce în ce mai bine, și-a apropiat victoria. Felicit echipa reșițeană!"**

M. SECOȘAN: **"Sunt foarte bucuros că am putut realiza, cu această echipă valoroasă, 12 puncte foarte importante. Lotul C.S.M.R.-ului este excepțional. Meciul de astăzi a fost minuțios pregătit din punct de vedere tactic. Față de meciul de la Dej, am avut tot lotul valid. Mulțumesc noii conduceri administrative pentru condițiile create."**

M. POPESCU: **"Am meritat victoria fiindcă ne-am dăruit mai mult. Azi Poli n-a deziluzionat, dar ea rămâne echipa care va promova!"**

FILMUL MECIULUI

MIN. 15. Stroia luftează, la 6 m de poartă, singur cu Almășan. MIN. 16. Centrare doană, Stroia e contrat de Stoicov, mingea ajunge la Marinescu care șutează în picioarele lui Contescu. MIN. 25. Șut bun Vlaicu, puțin peste poartă. MIN. 34. Marinescu nu reușește intercepția la șutul-ccntrarc al lui Stroia. MIN. 40. Varga execută milimetric pe lângă poartă o lovitură liberă. MIN. 51. PANESCU ESTE FAULTAT LA MARGINEA CAREULUI, LOVITURA LIBERĂ E EXECUTATĂ CU EFECT DE CEPOI, SĂRITURĂ DUBLĂ STROIA - MACAVEI, BALONUL AJUNGE LA IANU I, CARE-L EXECUTĂ PE ALMĂȘAN, DE LA 17 M, PERPENDICULAR PE POARTĂ. 1-0. MIN. 62. CONTRAATAC CLASIC PURTAT ÎN DOI DE COJOCARU ȘI CEPOI, URMAT DE O LANSARE SPRE DOANĂ CARE, DE LA PUNCTUL DE 11 M, ÎL ÎNVINGE PE ALMĂȘAN. 2-0. MIN. 65. Almășan și Szijj sunt eliminați la o altercație în careul timișorenilor. MIN. 76. Boșca salvează spectaculos la reluarea din 2 m a lui Baban. MIN. 80. Contescu, la 3 m de poartă, nu-l poate învinge pe Boșca. MIN. 82. Varga execută o lovitură liberă din nou milimetric pe lângă poartă.

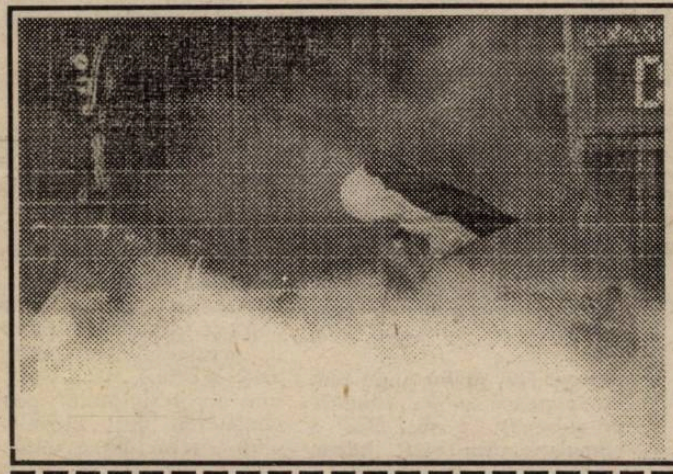

COMANDO ÎN FUM

Galeria lui Poli, izolată la peluza dinspre tabela de marcaj, a aruncat, ca de obicei, cu fumigene. Copiii de mingi, curajoși, au cules fumigenele și le-au aruncat înapoi, înspre locul lor de plecare. Rezultatul: din galeria timișoreană nu s-a mai zărit decât un steag alb-violet!

După meci, în ciuda rezultatului nefavorabil, tifosi oaspeților scandau: **"Faceți loc, faceți loc, Poli e pe primul loc!"**

MULȚUMIRI DOCTORULUI MANCIU

La ieșirea echipelor la încălzire, Emil Șerban a sărit de gâtul doctorului Manciu, sărutându-l și îmbrățișându-l cu foc. Motivul: fostul timișorean i-a mulțumit pentru ajutorul acordat în dificila dar reușita operație la care a fost supusă soția lui Șerban.

O VICTORIE PENTRU O IARNĂ LINIȘTITĂ

FILMUL MECIULUI

MIN 8:ARTIMON ÎL DESCHIDE PE DIACONESCU, AFLAT ÎNTR-O SUSPECTĂ POZIȚIE DE OFSAID, ACESTA PĂTRUNDE NESTINGHERIT PÂNĂ LA 8 METRI, CENTREAZĂ PE JOS SI FOALE ÎNSCRIE DIN APROPIERE: 1-0; MIN 15: Marcu se descurcă bine printre apărătorii timișoreni și șutează frumos de la 18 metri, în bară. MIN. 23: MINGEA CIRCULĂ PE TRASEUL SIMCELESCU - DIACONESCU - FOALE - VLĂTĂNESCU, ULTIMUL ÎNDEPLININD O SIMPLĂ FORMALITATE, TRIMITÂND DE LA CĂTIVA METRI ÎN PLASĂ: 2-0; MIN. 31: Furdui șutează incredibil peste bară de la numai 7 metri, după un corner executat de Decuseară; MIN. 36: O COMBINAȚIE MARCU - DECUSEARĂ ÎL PUNE ÎNTR-O POZIȚIE EXCELENTĂ PE FURDUI, CARE ÎL EXECUTĂ PE BOLDOR, DIN MIJLOCUL CAREULUI MARE: 2-1; MIN. 56: Otiman reia cu capul pe lângă poartă la un corner executat de Vlătănescu; MIN. 59: Himcinschi îl vede excelent pe Gligorovici, care îl servește bine pe Foale, dar șutul acestuia este respins printr-un reflex uluitor de Vlădoi; MIN. 63: Marcu reia spectaculos, cu capul, de puțin pe lângă poartă; MIN. 66: O combinație Stoican - Diaconescu - Foale se încheie cu o reluare spectaculoasă a vârfului ceferist, puțin peste bară; MIN. 70: Vlătănescu șutează de la marginea careului mare, dar Vlădoi reține; MIN. 75: Centrare Diaconescu, reluare Gligorovici pe lângă bară; MIN. 78: Șut Stoican și Vlădoi respinge în corner.

Dorind să se înscrie neapărat pe lista marcatorilor, Alin Artimon s-a urcat chiar și pe portarul reșițean Vlădoi!

MINUTUL 91

I. RITEȘ: **"Echipa noastră s-a dăruit, a jucat destul de bine, dar arbitrajul a lăsat de dorit! Efectiv a stricat meciul. Așa cum am promis, am jucat la victorie. S-a adeverit ce am spus! Am spus că dl. Simcelescu este mafiot -in sensul bun al cuvântului- și s-a dovedit că tot mafiot a rămas! Încercăm din primăvară să prindem locul 2."**

I. PĂTRU: **"Nici nu știu ce să spun. Păcat. Păcat că s-a jucat frumos și arbitrii și-au bătut joc pur și simplu. Am venit să jucăm fotbal..."**

G. CHIMIUC: **"Am știut că vom avea un meci greu. Gloria este o echipă bună, care joacă de 3-4 ani împreună. Sunt foarte bine așezați în teren, au jucători de valoare, în primul rând acest libero, Pătru, care zic că e cel mai bun din divizia A. Noi am jucat puțin mai slab, dar e bine că am câștigat trei puncte. Nu pot să reproșez nimic băieților, după acest tur infernal!"**

A. ARTIMON: **"A fost greu dar de aceea a fost mai frumos. Gloria e o echipă bună, bine articulată, știe jocul. La noi s-a simțit oboseala de final și poate cantonamentul de la Severin care e cam... friguros!"**

S. SIMCELESCU: **"A fost un meci greu, așa cum ne așteptam. Dar a fost și frumos, cu multe ocazii. Vorba unui drucker de pe aici, ocaziile au făcut mai mult decât un gol! Arbitraj corespunzător. Sunt mulțumit în parte de rezultatele din tur. Vrem să avem un retur mai bun, care să pregătească performanțe superioare!"**

CFR TIMIȘOARA - GLORIA REȘIȚA 2-1 (2-1)

Stadion C.F.R., teren înghețat, timp însorit dar geros, spectatori 800.
Arbitri: Gh. Ștefanovici (Suceava) - V. Badea, M. Ionescu (ambii din Ploiești).
Observator: Mircea Axente (Arad).
Cartonașe galbene: Diaconescu, Furdui, Pătru.
C.F.R.:Boldor - Artimon - DIACONESCU, Himcinschi, IVAN - Gligorovici, Bujor, Otiman (62, STOICAN), VLĂTĂNESCU (87, N. Petre) - Simcelescu (cpt.), Foale.
Antrenor: Gh. Chimiuc. Pe bancă: Mikloș, Pavlov, Brindescu.
GLORIA: Vlădoi (cpt.) - Tuluc, PĂTRU, Brici, Veche - Decuseară (60, Manole), Dincă, Bălean, CHIȘ (85, Dacica) - MARCU, Furdui.
Director tehnic: V. Roșca. Pe bancă: Fekete, Kapornyai, Mihai.
Jucătorul meciului: PĂTRU.

● Primele 45 de minute ne-au arătat o echipă reșițenă foarte bine așezată în teren, cu jucători foarte tehnici, ale căror combinații i-au impresionat pe cei prezenți în tribunele stadionului de lângă Gara Mare. Dar elevii lui Victor Roșca au încercat de prea puține ori vigilența lui Boldor, iar apărarea lor în linie a fost deseori surprinsă de deschiderile inteligente ale lui Artimon, Himcinschi sau Vlătănescu, adresate, în special neobositului Diaconescu, foarte bun în acest joc. ● În repriza secundă, introducerea lui Stoican a dat mai multă clarviziune jocului feroviarilor (Otiman n-a fost în apele lui) și astfel ocaziile de gol la poarta lui Vlădoi s-au înmulțit. Apărarea C.F.R.-ului a fost mai atentă, oaspeții reușind arareori să-i creeze emoții lui

Iulică Pătru, "Baresi al Banatului"

Boldor. ● Cei 3 arbitri, în special tușierii, au fost deseori depășiți de importanța jocului, deciziile lor fiind uneori de-a dreptul comice. ● Nu putem să nu remarcăm prestația lui Iulian Pătru, un adevărat "Baresi al Banatului". ● La finele unui tur foarte greu, elevii lui Ghiță Chimiuc ocupă un onorant loc 7. Și pentru că a fost ultimul joc al anului 1994, iată cum se prezintă linia de clasament, pe teren propriu, din acest an (returul campionatului trecut și turul acestuia): 17 jocuri - 11 victorii, 5 remize, o înfrângere, golaveraj 33-16.

■ SANDU USUSAN

CRAMPOANELE LUI MANOLE

În minutul 53 al meciului, antrenorul Victor Roșca a vrut să-l introducă pe Manole în locul lui Decuseară. Dar, la semnalizarea tușierului, centralul Ștefanovici n-a permis intrarea lui Manole în teren, considerând că are crampoane neregulamentare. Istoria avea să se repete câteva minute mai târziu, la schimbarea lui Chiș cu Dacica. După meci, Manole ne-a declarat următoarele: **"Arbitrul a vrut doar să ne enerveze, să tragă de timp. Crampoanele mele erau identice cu cele ale coechipierilor și ale jucătorilor ceferiști care se aflau în teren. Am fost obligat să-mi schimb ghetele. Același lucru s-a întâmplat și în cazul lui Dacica."**

ANGELO FOALE - CAMPIONUL RATĂRILOR

În afara golului marcat, vârful feroviarilor a mai irosit două situații foarte bune de a înscrie, ambele în repriza secundă. Iată cum ne explică Angelo cele două momente: **"În prima fază mingea mi-a sărit rău și astfel portarul reșițean a avut ocazia să intervină. Referitor la cea de-a doua ocazie, mulți mi-au reproșat faptul că nu am încercat să opresc mingea. Eu cred că am reușit o execuție spectaculoasă și, dacă aș fi marcat, era golul anului. Ce mai! Dacă era gol, eram la Real Madrid!"**

ÎNCOTRO COPIII AUTO-FZB-ULUI?

OCTAVIAN FOALE

"Eu am semnat nota de plată!"

Rep.: Nea Tavi. Nu vreau să discutăm despre vreun bilanț al echipei pe care o antrenați, Auto-FZB, în turul care s-a încheiat. Vă propun un subiect mai generos: tinerii jucători. Aveți cea mai tânără echipă din fotbalul divizionar al județului Timiș. Toți antrenorii de la echipele din eșaloanele superioare sunt avizi de jucători tineri autohtoni. Deoarece nu implică transferuri la sume fabuloase și nici crearea unor condiții de cazare, cel puțin în primă fază, deosebite. Firesc, antrenorii au început să arunce ochii în curtea Auto-FZB-ului. Mă gândesc la dorința lui Ghiță Chimiuc de ai avea în pregătire pe Militaru și Panaitescu, sau a lui Costică Rădulescu de-ai testa pe Militaru și Rîncz. Este momentul ca ei să fie luați? Sunt deja discuții în acest sens?

O.F.: Eu, am ajuns la Auto-FZB, deși am avut vreo două oferte mai bune, pentru că i-am văzut pe acești copii jucând de câteva ori, fiind invitat de onoare în Freidorful meu, și am considerat că vor crește după o muncă foarte, foarte grea. Mă gândeam că s-ar putea să iese ceva.

Rep.: **Și au trecut trei luni de muncă...**

O.F.: Evident, începutul campionatului a fost chiar foarte slab. Conducerea a început să fie nesigură, mă întrebau: **nea Tavi, cu ăștia retrogradăm!?**

Rep.: **Noi să lăsăm Auto-FZB-ul. Vom face un bilanț, prin ianuarie. Să vorbim de acești copii.**

O.F.: La ei vreau să ajung. Ei aveau deja un bagaj de cunoștințe acumulat la juniori cu Tibi Itineanțu. Nu erau pregătiți pentru seniorat. Începutul, deci, a fost mai greu, s-au lovit de echipe și jucători cu experiență. Eu, în aceste două luni n-am putut - nu sunt Mafalda - să-i hipnotizez să joace direct ca Vlaicu sau ca știu eu care. Dar, au început să se împlinească, să-și dea drumul. Sunt încă fragili, dar muncesc, muncesc, muncesc. Eu îi corectez permanent. Așa au ajuns să fie, să zic așa, băgați în seamă! Băgați în seamă de selecționerii Chimiuc și Costică Rădulescu. Și nici așa nu ajungeau dacă nu mă rugam eu de acești antrenori. Eu m-am rugat! **"Hai mă, ia-mă și pe mine, să joace și copiii mei un joc cu o echipă mai bună!"** Și abia au acceptat. De fapt eu le-am făcut un serviciu, nu ei mie! Și, într-adevăr i-au remarcat pe câțiva copii. Dar nici n-au avut vreo misiune grea. Ca să-i remarci pe cei doi-trei mai buni, nu trebuie să fi vreun specialist deosebit! Se vede de la o poștă!! Dar mă bucur și de evoluția celorlalți, că nu sunt doar aceia pomeniți aici. Îmi pare rău însă de evoluția celor doi jucători care au fost plecați în Germania, Perdei și Rancz. Ei erau, astă vară, cei mai buni. Dar au regresat. S-au antrenat doar de două ori pe săptămână, au jucat într-un campionat slab de juniori II. Evident că au regresat. Pe când, ceilalți, cu care s-a lucrat foarte, foarte serios și foarte, foarte greu, au făcut pași în față.

Rep.: **Revin la ce am întrebat. Credeți că acești copii sunt pregătiți deja să treacă în eșaloane superioare?**

O.F.: La aceste două echipe, Poli și CFR, care au ca obiectiv fie promovarea, fie o clasare cât mai onorabilă, cred că încă nu ar face față! Nu-i așa simplu să promovezi un jucător. Eu am semnat nota de plată pentru jocurile mai slabe ale acestor copii. Pentru că toți spuneau la începutul campionatului: **"Uite mă, Foale, mare antrenor și a făcut acolo două-trei puncte!"** Dar nu mi-a fost rușine, pentru că am avut încredere și am știut că acești copii vor face să se vorbească despre mine ceea ce trebuie să se vorbească! Și eu sunt bucuros să vorbesc despre ei acum.

Rep.: **În final, pleacă sau nu pleacă acești copii din Freidorf?**

O.F.: Eu nu pot să știu, dar spun încă o dată că e bine ca un jucător, mai ales tânăr, să promoveze. Dar antrenorul trebuie să-l ajute și să-i semneze nota de plată la jocurile mai slabe.

Rep.: **Să înțeleg că ar fi mai bine să mai joace un retur la Auto-FZB?**

O.F.: Nu vreau să fiu egoist! Dar cred că, după cât cunosc eu echipa CFR-ului și a lui Poli, ar fi mai bine să mai stea o jumătate de an la Auto-FZB. Eu așa înțeleg o promovare. Dacă Militaru merge în divizia A, să se ducă și să poarte tricoul cu numărul 7, de exemplu, la Poli. Sau pe cel cu 11, tot de exemplu, la CFR. Dar să-l iau pe Militaru ca să-l țin încă un an pe lângă ceilalți, mi se pare un regres. Jucătorul ar da înapoi! Pentru că la vârsta aceasta cele mai importante sunt jocurile.

■ **DUKI POPOVICI**

Tâmpenia săptămânii...

...aparține lui Ion Predoșanu (zis Știe Tot) și a văzut lumina tiparului în Sportul românesc, cotidian CENTRAL! zic unii, din 30 noiembrie. Dl. Știe Tot informează masele în pag 2 a respectivului număr, cum că... Berti Vogts, antrenorul echipei Germaniei, nu poate da curs invitației FRF de a participa la Consfătuirea anuală a comisiei tehnice - **"din pricina programului încărcat, și mai ales a meciului Germania - Albania, din preliminariile C.M. programat la 18 decembrie."** Splendid! Numai că, neținând seama de abureala de sub fosta frză a lui nea Știe Tot, germanii și-au permis să joace la Tirana pe 16 noiembrie, câștigând cu 2-1! Pe 18 decembrie alde Matthaus vor juca tocmai colea, la Chișinău.

Ca s-o mai dreagă, federația caută un înlocuitor pentru Vogts. Vocea competentului Ionică Știe Tot ne anunță că va sosi la aceeași consfătuire **"un prieten al fotbalului românesc, galezul Andy Roxburgh"**. Hait! Iar ne-am ars. Andy își permite din păcate, fără voia redactorului sport-romînist să fie, în permanență... scoțian.

DIVIZIA B — SERIA A III-A

Normă depășită!

● Ultimul meci al Aninei acasă, în acest tur, a coincis cu depășirea binecunoscutei "norme" de 2-0... ● Partida a fost plăcută, s-a jucat efectiv până în min. 90, cu garda deschisă. ● Gazdele au dominat, au ratat, mai ales în prima repriză (Colța, Mărgineanțu), un joc pe care l-au câștigat, totuși, la pas. ● Oaspeții, fără aportul a cinci titulari, Micu, Ciocan, Tănăsie, Bană, Zsizsik, au meritul de a fi jucat deschis. ● S-a jucat curat, deși terenul lunecos a pus destule probleme...

N. CHIRILĂ: **"Am jucat bine. Mi-a plăcut că s-a jucat curat, pe fondul unui arbitraj bun."**

MINERUL ANINA - ARSENAL REȘIȚA 3-0 (1-0)

Stadion "Minerul", teren înghețat, lunecos, timp rece, spectatori 100.
Arbitri: S. Chirla (Certeju de Sus) - M. Nacu (Hunedoara), D. Hirici (Deva).
Cartonașe galbene: -
MINERUL: Steiner (cpt.) (71, Avram) - LAZĂR - ȚUȚUIANU, Ghideu, Iorga - CIUREA, Croitoru, Bulle, COLȚA - Mărgineanțu (64, Pereș),LALA (64, Gomboș).
Antrenor: N. Chirilă. Pe bancă: -
ARSENAL: BALACI - ȘOLA - Chitucea, DAVID, Ungureanu (79, Mândreci) - Păunescu, Căprariu, STĂNESCU (cpt.), Dumitru - Vasiu, Minea.
Antrenor: I. Florea. Pe bancă: Stoia, Fuior, Marinescu.
Au marcat: LALA (min. 21), șut pe lângă Balaci la deschiderea lui Colța; LAZĂR (min. 47), din penalty, acordat pentru faultul lui Ungureanu la Țuțuianu; PEREȘ (min. 76) șut de la 20 m deviat de David.
Jucătorul meciului: CIUREA.

I. FLOREA: **"Gazdele au meritat victoria. Noi am fost deficitari la toate capitolele..."**

■ **FLORIN NEMEȘ**

DIVIZIA B — SERIA A IV-A

Cugirul - o pradă ușoară pentru arădeni...

FC ARAD - METALURGISTUL CUGIR 4-0 (0-0)

Stadion Aris, teren tare, înghețat, timp frumos, spectatori 300.
Arbitri: I. Alexe (Mediaș) - O. Baltador și T. Gușan (Sibiu).
Cartonașe galbene: V. Arman, Marcu.
F.C. ARAD: Tentiș - Barna - Bugariu (50, Volocaru), Bodea, Blajovici - BURESCU (cpt.), V. Arman, Madoș (70, Găman), IANCU - Câmpian, ȘTEFĂLIGĂ.
Antrenor: F. Domide. Pe bancă: Moț, Ghe. Teacă, Sisu.
METALURGISTUL: Groza (cpt.) - Ursu - Dobrin, OHÂI, Toma - Borșa, Anița, Prâchișan, Andronache (40, Marcu) - Marin, Achim.
Antrenor: A. Pașcanu. Pe bancă: Bulz, Tănăsoiu, Schadi, Cristea.
Au marcat: CÂMPIAN (min. 47),cu capul, la o centrare a lui Iancu; ȘTEFĂLIGĂ (min. 65), cu capul, la o centrare a lui Burescu; VOLOCARU (min. 70), șut din apropiere pe lângă portarul Groza, profitând de o mare greșeală a fundașului Toma; BURESCU (min. 84), aflat în ofsaid, reluând peste portarul Groza o minge ridicată de Blajovici în urma unei lovituri libere.
Jucătorul meciului: –

● Prima repriză s-a caracterizat printr-un echilibru între cele două echipe, chiar dacă arădenii s-au aflat mai mult în jumătatea adversarilor. ● După pauză echipa gazdă a atacat mai decis, reușind patru goluri spectaculoase. ● Chiar și la acest scor, surprinzător, starea de nervozitate nu i-a părăsit pe jucătorii arădeni, ei având unele intervenții dure la adversari. ● Arbitrul Alexe nu a prea luat în seamă semnalizările tușierilor, dar, curios, a început partida chiar dacă echipele prezentau echipamente de aceleași culori!

A. PAȘCANU: **"Echipa a jucat slab. Am aliniat o formulă fără cinci titulari, toți indisponibili. În locul lor am folosit tineri jucători care s-au pierdut în repriza a doua."**

■ **OVIDIU PĂCURARIU**

MINICRONICA SUBIECTIVA

VESTPETROM PECICA - MINERUL CAVNIC 1-0

MARIUS DRĂGUCEANU (antrenor Pecica): **"Am avut un joc greu și noi am jucat slab. Unicul gol al partidei l-a înscris Zaharia. Arbitrajul ne-a fost ostil. Am utilizat echipa: Pătruț - Văleanu - Burtea, Moț (50, Nedelea), Dudaș - I. Arman, Zaharia, Corsenți (70, Danciu), Besermann - Cameniță, Rad."**

■ **O.P.**

MINICRONICA SUBIECTIVA

OLIMPIA SALONTA - CPL ARAD 1-0

GABI BIRO (antrenor C.P.L.): **"Patru minute ne-au mai lipsit pentru a reuși un rezultat de egalitate. Golul primit a avut la origine o mare greșeală a arbitrului Hanes (Timișoara). La un corner la poarta noastră, portarul Ivan a fost faultat de un atacant advers. La o altă fază Jucătorul nostru Ștefănică a fost lovit în careul advers de portarul echipei din Salonta fără nici o urmare, arbitrul neluând nici o decizie. Am aliniat echipa: Ivan - Lazăr - Ianoș, M. Petcuț, Condrea - I. Petcuț, Mihalache, Molnar, Cr. Avram (Ardelean, Tătar) - Șulea, Ștefănică."**

■ **O.P.**

DIVIZIA A — SERIA A II-A

CLASAMENT AII

POLI	17	12	3	2	36-13	39
TRACTORUL	17	10	3	4	27-11	33
CORVINUL	17	9	3	5	41-18	30
ASA	17	8	4	5	26-22	28
GLORIA	17	9	1	7	21-22	28
GAZ METAN	17	8	3	6	23-13	27
CFR TMȘ.	17	7	5	5	21-20	26
METROM	17	8	1	8	19-17	25
UNIREA A.I.	17	7	3	7	18-15	24
JIUL PETR.	17	8	0	9	26-30	24
F.C. IEELIF	17	7	2	8	27-24	23
C.A.O.	17	7	2	8	24-22	23
ICIM	17	7	2	8	18-16	23
CSM REȘ.	17	6	5	6	15-22	23
UNIREA DEJ	17	7	1	9	25-25	22
PHOENIX	17	4	4	9	10-32	16
CFR CLUJ	17	4	3	10	17-38	15
ARMĂTURA	13	1	3	13	9-43	6

CELELALTE REZULTATE

TRACTORUL - C.F.R. CLUJ 4-0: Isăilă (5), Gnandt (53), Brașoveanu (56), Ciolănel (67).
CORVINUL - JIUL PETROȘANI 2-0:Mitrică (45 și 73-penalty). În min. 77 Mitrică (Corvinul) a ratat un penalty. Eliminat: Călugăriță (Jiul)-min. 76.
I.C.I.M. - METROM 3-0: Ologu (16), Sala (69), Chiric (77).
A.S.A. - F.C. I.E.E.L.I.F. 5-1: Sakacs (49), Lup (64), Cioloboc II (84), Kallo (89), Stanciu (90) - Udrea (13).
GAZ METAN - UNIREA A.I. 1-0: Pusztai (35). Eliminat: Lungu (Unirea A.I.) -min. 35.
PHOENIX - C.A.O. 1-1: Rus (55-penalty) - S. Pop (86). În min. 29 Irimuș (Phoenix) a ratat un penalty. Eliminat: P. Mureșan (Phoenix) -min. 85.
ARMĂTURA - UNIREA DEJ 0-1: Albu (75).

GOLGETERII TURULUI

13 goluri: Mitrică (Corvinul);
10 goluri: Fl. Stoica (Jiul Petroșani);
8 goluri: Pusztai (Gaz metan), Foale (CFR Tim.), Păslaru (ASA), Decu (Metrom);
7 goluri: Pârvu (Dej), Udrea și Florescu (ambii Jiul IEELIF);
6 goluri: Șuvagău (Corvinul), Kovacs (Poli), Beraru (Metrom), Furdui (Gloria), Albu (Dej);
5 goluri: Brașoveanu, Bodor (ambii Tractorul), Iepure (CFR Cluj), Cioloboc II, Kallo (ambii ASA), Trandu, Varga (ambii Poli), Mangalagiu (Jiul Petroșani), Mărginean (Alba Iulia), Iriza (Jiul IEELIF).

REZULTATE AI

Poiana Câmpina - Bucovina Suceava 2-0; Gloria Buzău - Steaua Mizil 0-0; Selena Bacău - Rocar Buc. 1-0, Faur Buc. - Flacăra Moreni 1-1; Portul C-ța - Dacia Pitești 3-2, Metalul Plopeni - Callatis Mangalia 3-0; Dacia Brăila - Cetatea Tg. Neamț 3-0, Polit. Iași - F.C. Vâlcea 3-0; Acord Focșani - Constant Galați 2-0.

În clasament: **1.Selena Bacău 41p** (37-11); **2.Dacia Brăila 34p (41-11)**; **3.Bucovina Suceava 33p** (25-18)... **16.Acord Focșani 19p** (26-38); **17.Flacăra Moreni 16p** (19-30); **18.Callatis Mangalia 8p** (21-59).

CLASAMENT BIII

CÎMPULUNG	18	12	2	4	38-13	38
MOTRU	18	12	1	5	52-20	37
STOINA	18	11	1	6	32-23	34
VULTURII	18	10	3	5	27-15	33
FC DROB.	18	10	1	7	32-27	31
MĂTĂSARI	18	10	0	8	28-17	30
ANINA	18	9	1	8	26-21	28
SADU	18	9	1	8	25-31	28
VIDELE	18	9	0	9	22-23	27
ROVINARI	18	8	3	7	17-21	27
ȚICLENI	18	8	1	9	25-31	25
BERBEȘTI	18	8	1	9	27-37	25
ALEXANDR.	18	7	3	8	25-29	24
BOCȘA	18	7	3	8	24-35	24
C. DE ARG.	18	7	2	9	34-31	23
UMT	18	7	1	10	26-34	22
VEGA	18	6	2	10	24-27	20
ARSENAL	18	5	3	10	22-39	18
CRAIOVA	18	5	2	11	23-29	17
DRĂGĂNEȘTI	18	3	3	12	16-53	12

CELELALTE REZULTATE BIII

Petrolul Videle - Vulturii Lugoj 1-0; Vega Deva - Mineral Rovinari 3-0; Drăgănești Olt - Unirea Alexandria 3-3; FC Drobeta - Constr. Craiova 2-1; Petrolul Stoina - Minerul Mătăsari 3-1; Minerul Berbești - UMT 3-1; Sadu - Metalul Bocșa 3-1; Minerul Motru - Petrolul Țicleni 3-1; Câmpulung - C. de Argeș 3-1.Restanță: Stoina - Sadu 2-1

CELELALTE REZULTATE BIV

Minerul Lupeni - Motorul Arad 4-2; Sticla Turda - Minerul Uricani 4-1, Negrești Oaș - Avântul Reghin 3-0; Sighetul Marmației - Laminorul Zalău 3-1; Minaur Zlatna - Olimpia S.M. 7-0; Chimica Târnăveni - Parângul Lonea 1-0; Minerul Sărmășag - AS Poroșeni 0-1.

CLASAMENT B IV

ZLATNA	18	12	1	5	50-20	37
SIGHET	18	10	3	5	38-16	33
LONEA	18	10	2	6	40-26	32
SALONTA	18	10	2	6	28-24	32
PAROȘENI*	18	11	1	6	36-23	30
TÂRNĂVENI	18	9	3	6	32-25	30
OLIMPIA S.M.	18	9	1	8	39-29	28
CUGIR	18	9	0	9	28-22	27
F.C. ARAD	18	8	2	8	34-37	26
VESTPETROM	18	8	2	8	28-34	26
MOTORUL	18	8	1	9	34-29	25
ZALĂU	18	8	1	9	26-27	25
LUPENI	18	8	1	9	31-37	25
URICANI	18	8	1	9	27-35	25
NEGREȘTI	18	7	1	10	26-45	22
SĂRMĂȘAG*	18	8	1	9	20-32	21
CAVNIC	18	6	2	10	17-26	20
TURDA	18	6	2	10	26-37	20
REGHIN	18	5	2	11	20-41	17
C.P.L.	18	5	1	12	19-34	16

* Echipe penalizate cu 4 puncte

B III - ULTIMA ETAPĂ

(Duminică, 11 decembrie, ora 11)
Curtea de Argeș - Videle; Vulturii - Anina; Arsenal - Vega; Rovinari - Drăgănești Olt; Alexandria - FC Drobeta; Constr. Craiova - Stoina; Mătăsari - Berbești; UMT - Sadu; Bocșa - Motru; Țicleni - Câmpulung.

B IV - ULTIMA ETAPĂ

(Duminică, 11 decembrie, ora 11)
Cavnic - Lupeni; Motorul - Turda; Uricani - Negrești Oaș; Reghin - FC Arad; Cugir - Sighetul Marmației; Zalău - Salonta; Olimpia S.M. - Târnăveni; Lonea - Sărmășag; AS Poroșeni - Vestpetrom.

1994 MOMENTELE ANULUI SPORTIV [I]

IANUARIE

1. **Cros**. Tradiționala cursă de Anul Nou (15 km). desfășurată pe străzile orașului brazilian Sao Paulo (i-a avut învingători pe kenyenii Hellen Kiniayo(feminin) și Simon Chemwoyo...
2. **Handbal**. Minaur Baia Mare a ocupat locul secund în tradiționalul turneu de Anul Nou de la Berlin. Victoria a revenit echipei S.C. Magdeburg în care evoluează Robert Licu.
6. **Baschet**. Ziarul L'Equipe a dat publicității cel mai bun "5" european al anului 1993: Kukoc (Treviso) - Zdovc (Limoges) - M. Young (Limoges) - Welp (Leverkusen)-Paspalj (Ol. Pireu).
6. **Patinaj** Nancy Kerrigan, componentă a lotului olimpic al S.U.A. este agresată de persoane angajate pentru aceasta de rivala sa Tonya Harding.
8. **Patinaj.** Jayne Torvill și Christopher Dean au revenit pe gheață după o absență de 10 ani, câștigând la Sheffield pentru a 7-a oară titlul național.
8. **Tenis.** În clasamentul mondial al juniorilor publicat de I.T.F, Răzvan Sabău ocupă locul secund.
9. **Rugby**. Neo zeelandezul Grant Fox (31 ani, 46 selecții în echipa All Blacks, 645 puncte), campion mondial în 1987, s-a retras din activitate.
9. **Schi**. Turneul celor patru trambuline s-a încheiat având în frunte pe:1. Esper Bredersen (Novegia), 2. Jens Weissflog(Germania), 3. Noriaki Kasai(Japonia).
9. **Tenis**. în finala "Cupei Hopman" rezervată echipelor mixte, Cehia(Jana Novotina, Petr Korda), a dispus de Germania cu 2-1.
9. **Patinaj viteză**. Mihaela Dascălu-medalie de argint la Camp. European(40.97 sec. pe 500 m.)
10. **Fotbal**. Abedi Pele(Ghana-Olympique Lyon) este desemnat, pentru a treia oară consecutiv, câștigător al "Balonului de aur" african, acordat de revista France Football.
16. Flacăra olimpică este aprinsă la Olympia, în vederea Jocurilor de la Lillehammer.
17. **Handbal**. Echipa națională masculină a României s-a calificat pentru turneul final al Campionatului European, în urma tragerii la sorți efectuată la Viena.
21-23. **Tenis de masă**. Echipa României (Emilia Ciosu, Otilia Bădescu, Adriana Năstase) ocupă locul 3 la Cupa Națiunilor(Dulmen, Germania).
18-23. **Patinaj**. Laureații Campionatului european, desfășurat la Copenhaga: Viktor Petrenko(Rusia), Surya Bonali(Franța), Ecaterina Gordeeva - Serghei Grinkov (Rusia, perechi), Jayne Torvill, Christopher Dean (Anglia, dans).
17-30. **Tenis**. Al 80-lea turneu de la Melbourne. Finale: Pete Sampras-Todd Martin 7-6, 6-4, 6-4; Steffi Graf-Arantxa Sanchez 6-0, 6-2; Natalia Zvereva, Gigi Fernandez-Patty Fendyk, Meredith McGrath 6-3, 4-6, 6-4; Jaco Eltingh, Paul Haarhuis-Byron Black, Jonathan Stark 6-3, 6-4, 6-3; Larisa Neiland, Andrei Olhovski-Helena Sukova, Todd Woodbrige 7-5, 6-7, 6-2.
22. **Fotbal**. La Manchester a avut loc tragerea la sorți a grupelor de calificare pentru Euro'96. România face parte din grupa 1, alături de Franța, Polonia, Israel, Slovacia și Azerbaidjan

Tony Kukoc - nr. 1 în Europa

25. **Fotbal**. Firma I.S.M. câștigă, după o licitație dreptul de televizare a meciurilor din D.N., contra sumei de 22.000 dolari/meci, situație care ulterior se va dovedi o simplă glumă proastă.
27. **Handbal**. Steaua București se califică în semifinalele Cupei EHF (23-23 și 28-15 cu SKA Kiev).
29. **Schi**. Pe pârtia de la Garmish-Partenkirchen își pierde viața Ulrike Maier, dublă campioană mondială, în 1989 și 1991. Ea a intrat cu o viteză de peste 100 km/h în postul de cronometraj intermediar.
29. **Handbal**. Echipele feminine Silcotub Zalău(Cupa EHF) și Hidrotehnica Constanța (City Cup) s-au calificat în semifinalele competițiilor europene respective.
30. **Fotbal american**. La Atlanta, în finala campionatului american-Superbowl: Dallas Cowboys-Buffalo Bills 30-13. A doua finală consecutivă câștigată de Dallas și a patra consecutivă pierdută de Buffalo!

FEBRUARIE

1. **Fotbal**. Newell Old Boys reziliază contractul cu Diego Maradona semnat cu 4 luni în urmă, ca urmare a absențelor de la antrenamente ale jucătorului. Acestea au fost motivate de Maradona prin depresiuni "morale" survenite în urma deselor accidentări la piciorul drept. Ulterior, el va trage câteva focuri de armă înspre ziariștii sosiți la vila sa(35 km de Buenos Aires) pentru interviuri și alte amănunte.

Al 17-lea start olimpic

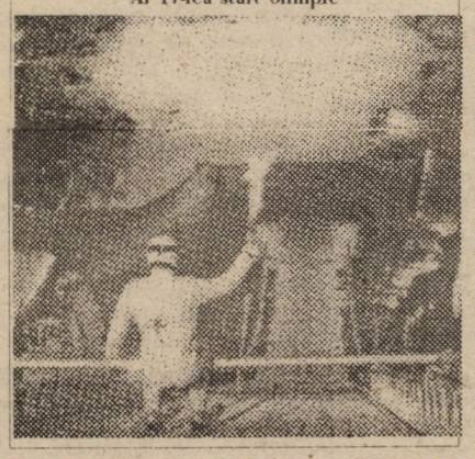

1. **Auto**. S-a încheiat Raliul Monte Carlo, prima probă din Campionatul Mondial de raliuri. Podiumul arată astfel: 1. Francois Delecour - Daniel Grataloup(Franța) pe Ford Escort Cosworth:2. Juha Kankunen-Niky Grist (Finlanda-Anglia) pe Toyota Celica Turbo, 3. Carlos Sainz-Luis Moya (Spania) pe Subaru Impresa.
1. **Atletism**. Irina Privalova își corectează propriul record mondial pe 60m plat la Moscova(6.03 sec.). Vechiul record era de 6.05 stabilit la 2 februarie 1993.
2. **Fotbal**. În returul Supercupei europene, Milan-Parma 0-2. Cum în primul meci, disputat la Parma, câștigaseră milanezii cu 1-0, trofeul a intrat în posesia echipei AC Parma.
6. **Patinaj viteză**. Mihaela Dascălu-medalie de bronz la Campionatul Mondial, în proba de poliatlon.
8. **Tenis de masă**. La Arezzo (Italia) în Europa Top 12, Otilia Bădescu ocupă locul secund.
9-13. **Fotbal**. Turneu al tricolorilor în Asia. Rezultate: România-Hong Kong 1-1, România-S.U.A 2-1.
13. **Baschet**. La Minneapolis, al 44-lea meci între selecționatele de est și vest ale baschetbaliștilor profesioniști americani. În fața a 20.000 spectatori, a câștigat Estul cu 127-118, scorul victoriilor devenind 28-16 în favoarea selecționatei coastei de est. Cel mai bun jucător al partidei a fost desemnat Scottie Pippen (Chicago Bulls).
16. **Fotbal**. Meci amical Coreea de Sud-România 1-2.
20. **Tenis**. Goran Ivanisevic îl învige pe Stefan Edberg în finala de la Stuttgart unul dintre cele mai bine plătite turnee(2,6 milioane dolari) cu 4-6, 6-4, 6-2, 6-2.
26. **Fotbal**. Se reia Divizia Națională, în cel mai comprimat sezon din existența fotbalului românesc.
12-27. **Jocurile Olimpice-Lillehammer**. A 17-a ediție a Olimpiadei de iarnă a debutat cu un moment de reculegere pentru victimele inocente din Sarajevo, fost oraș olimpic. Din păcate s-a umbrit atmosfera: înțelegerea survenită între CIO și Comitetul Olimpic American privind pe Tonya Harding, care prevedea participarea inculpatei în "cazul Kerrigan" la probele olimpice, urmând ca procesul în care va fi acuzată de complicitate în atacul asupra coechipierei Nancy Kerringan să aibă loc în luna martie, după J.O. ● Marc Girardelli, abia locul 5 la coborâre, schiorul care a cucerit totul în afară de medaliea olimpică de aur. ● Câștigând la 15km fond, Manuela Di Centa a devenit o adevărată eroină în Italia. ● La 500m patinaj viteză, norvegianul Olav Koss a stbilit un nou record olimpic 6:34.96. ● Americanca Bonnie Blair a câștigat pentru a treia oară consecutiv medalia de aur la 500m patinaj viteză, după Calgary'88 și Albertville '92 a intrat în istorie ca prima sportivă care realizează tripla. ● Markus Wasmeier a câștigat la Super G și slalom urias, în final de carieră. ● Și Vreni Scheider și-a trecut la activ 3 medalii de aur după o a doua mansă excelentă, după ce în prima ocupase abia locul 5. ● La fel de spectaculoasă revenirea lui Alberto Tomba pe treapta a doua. Prima manșă îl clasase în poziția a 12-a. ● Nancy Kerrigan-medalie de argint, Tonya Harding, locul 8 la patinaj artistic. La dans, bronz pentru Torvill-Dean (Le Figaro:" Torvill s-a prezentat pe gheață ca o gospodină londoneză pregătită pentru nunta fiului său"). ● La hochei, Suedia a fost declatată pentru prima dată campioană olimpică, iar învinsa din finală, Canada, n-a mai câștigat un titlu olimpic din 1952. Scor 5-4. ● Viitoarea gazdă a J.O.de iarnă-orașul japonez Nagano, 175km nord vest de Tokio.

În clasamentul pe medalii, primele locuri au fost ocupate de Rusia(11 aur, 8 argint, 4 bronz), Norvegia (10-11-5), Germania(9-7-8), Italia(7-5-8) și S.U.A(6-5-2).

MARTIE

6. **Atletism**. Alina Astafei sare 2.02 în înălțime, nou record național, cea mai bună performanță mondială, a sezonului. Două zile mai târziu ea va fi suspendată de FRA datorită refuzului de a se prezenta la convocarea lotului național în vederea C.E de la Paris.
11-13. **Atletism**. A 23-a ediție a C.E, la care atleții români au cucerit 5 medalii: George Boroi - argint la 60m garduri, Margareta Keszeg - argint la 3000m, Ella Kovacs - argint la 800m, Ovidiu Olteanu-argint la 3000m, Bogdan Tudor-bronz la lungime.
11-13. **Volei**. Finale în Cupa Campionilor Europeni: masculin (Bruxelles) Ravenna-Parma 3-0; feminin (Zagreb): Uralocika Sverdlovsk-Mladost Zagreb 3-2. În Cupa Cupelor(masculin) tot finală italiană: Treviso-Milan 3-2.
19 **Rugby**. Echipa Țării Galilor câștigă Turneul celor 5 națiuni, deși a fost învinsă în ultimul meci la Londra, cu 8-15. Pe următoarele locuri s-au clasat Anglia, Franța, Irlanda și Scoția.
20. **Schi**. Final în Cupa Mondială. Primii clasați: masculin: 1. Kjetil Andre Aamondt (Norvegia), 2. Marc Girardelli(Luxemburg), 3. Alberto Tomba(Italia). Feminin: 1. Vreni Schneider (Elveția), 2. Pernilla Wiberg (Suedia), 3. Katja Seizinger(Germania).
20. **Tenis**. La Key Biscayne (3.3 milioane dolari) finale: Sampras-Agassi: 5-7, 6-3, 6-3; Graf- Zvereva 4-6, 6-1, 6-2.
23. **Fotbal**. Meci de pregătire la Belfast: Irlanda de Nord-România 2-0.
25. **Fotbal**. Finalele Cupei Africii (Casablanca, Tunisia), Nigeria - Zambia 2-1; pentru locurile 3-4 Coasta de Fildeș - Mali 3-1. A fost a 19-a ediție a acestei competiții.
27. **Formula 1**. Prima cursă a sezonului 1994, la Interlagos (Brazilia): 1. Michael Schumacher (Benetton-Ford); 2. Daman Hill (Williams-Renault), 3. Jean Alesi (Ferrari), 4. Rubens Barrichello (Jordan Hart), 5. Ukyo Katayama (Tyrrell-Yamaha), 6. Karl Wendlinger (Sauber Mercedes).
27. **Patinaj**. Campionatul Mondial (Chiba-Japonia). Laureați: Elvis Stojko (Canada), Yuka Sato (Japonia), Eugenia Șiskova- Vladimir Naumov (Rusia, perechi), Oksana Gritciuk - Evgheni Platov (Rusia, dans).
27. **Moto**. La Eastern Creek (S.U.A.) - prima cursă a noului sezon.

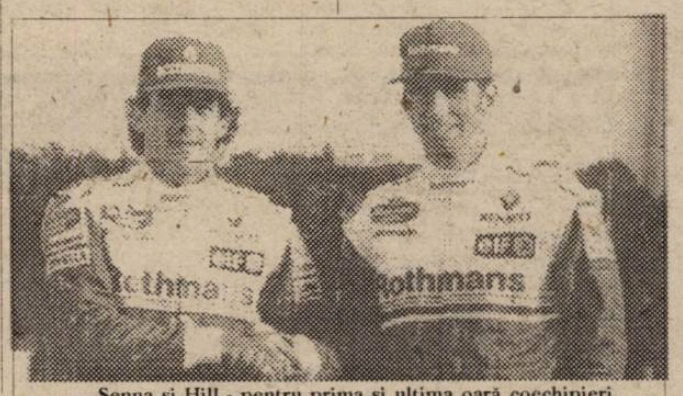

Senna și Hill - pentru prima și ultima oară coechipieri

APRILIE

19-24. **Gimnastică**. 7 medalii pentru sportivii români la Campionatele Mondiale de la Brisbane (Australia): aur Gina Gogean (sărituri) și Marius Urzică (cal cu mânere). Argint: Lavinia Milosovici (individual compus și sol), bronz: Lavinia Milosovici (sărituri), Gina Gogean (sol), Dan Burincă (inele).
17. **Formula 1.**: Marele Premiu al Pacificului(Suzuka-Japoniei). 1. M. Schumacher (Benettom Ford) 2.G Berger (Ferrari), 3. R. Barichello (Jordan Hart). I-au urmat în clasament Christian Fittipaldi, Harald Frentzen, Erik Comas. Pe echipe: Benetton Ford 20p, Ferrari 10, Jordan 7.
19-21. **Baschet**. Final Four, turneul final al Cupei Campionilor Europeni (masculin) la Atena. Cele două finale, asistate de 10.000 spectatori: locurile 1-2: Juventut Badalona-Olympiakos Pireu 59-57; locurile 3-4: Panathinaikos Atena-F.C.Barcelona 100-83.

Bernard Tapie - final de carieră sportivo-politică?

20. **Fotbal**. La București. România-Bolivia 3-0.
23. **Handbal**. S-a încheiat Divizia A(masculin): Steaua București a cucerit titlul, Minerul Cavnic, Poli Mecon Iași și Univ. Timișoara au retrogradat în Divizia B.
20. **Fotbal**. La Montpellier, în finala Campionatului European de tineret: Italia-Portugalia 1-0.
23. **Box**. Noul campion mondial al greilor (versiunia WBA - IBF) este Michael Mooren, învingător la Las Vegas în fața lui Evander Holyfield.
24. **Fotbal**. Olympique Marseille este retrogradată în divizia secundă ca urmare a neregulilor financiare din cadrul clubului. Totuși marseilezii pot participa la viitoarea ediție a Cupei UEFA.
25. **Hochei**. în Italia începe Campionatul Mondial (finale la 8 mai)
27. **Fotbal**. Prima manșă a finalei Cupei UEFA: Casino Salzburg - Inter 0-1.

27-4. **Tenis de masă**: La Campionatul european de la Birmingham echipa feminină a României ocupă locul al 5-lea. Otilia Bădescu (impreună cu Călin Creangă-Grecia) obține medalia de argint la dublu mixt.

27. **Fotbal**. Steaua câștigă cel de-al 16-lea titlu național. Au retrogradat în Divizia A Politehnica Timișoara și Dacia Unirea Brăila.
27. **Ciclism**. Graeme Obree doboară recordul orei la Bordeaux: 52.713 km.

Retrospectivă de MARIUS BREAZU

ITALIA

JUVE FERMA BATISTUTA E ANCHE LA FIORENTINA

Săptămâna trecută, în sferturile Cupei Italiei, echipele vizitatoare n-au reușit să marcheze nici un gol! Formațiile situate pe primele două locuri în campionat au obținut victorii concludente, în timp ce Lazio și Inter s-au impus la limită. Iată rezultatele: **Inter - Foggia 1-0; Parma - Fiorentina 2-0; Juventus - Roma 3-0; Lazio - Napoli 1-0.**

Învinsă în finala Cupei Intercontinentale (0-2 cu Velez Sarsfield) și întoarsă de abia vineri în Italia, Milan și-a amânat jocul cu Reggiana pentru data de 11 ianuarie, întrucât băieții lui Capello vor disputa mâine, - jocul decisiv pentru calificarea în sferturile Cupei Campionilor Europeni, la Viena, cu austriecii de la Casino.

Deci, în numai 8 jocuri disputate am consemnat 24 de goluri, 10 fiind marcate în cele două partide considerate derby-uri ale etapei.

JUVENTUS - FIORENTINA 3-2: Vialli (72 și 77), Del Piero (89) - Baiano (24), A. Carbone (36). 1500 de carabinieri au fost chemați să asigure securitatea la acest derby de tradiție. A fost al 59-lea meci disputat la Torino, gazdele obținând al 38-lea succes (16 remize și 5 victorii ale celor din Florența), al 5-lea consecutiv în această ediție și tot al 5-lea consecutiv pe "Delle Alpi" în fața "squadrei viola". Încurajată de numeroasele absențe din lotul "bătrânei doamne" (R. Baggio, Di Livio, Kohler, Fusi, A. Conte), trupa lui Ranieri care nu l-a putut folosi pe Di Mauro, a început mai bine și după 36 de minute conducea cu 2-0! Gazdelor le-a fost anulat un gol valabil, iar Ravanelli a fost oprit de semnalizarea eronată a tușierului în situația de singur cu portarul. La reluare, cu Tacchinardi în locul lui Torricelli, Juve a jucat din ce în ce mai bine și în decurs de 5 minute Vialli marchează golurile cu numărul 100 și 101 în prima divizie, devenind al 52-lea jucător din istoria Seriei A, care trece granița celor 100 de goluri. Când nimeni nu se mai aștepta, Alessandro Del Piero a avut o execuție magistrală, care l-a învins pe Toldo și astfel bianco-neri au realizat al 9-lea succes consecutiv, incluzând și jocurile din Cupa UEFA și Coppa Italia!! Totodată, a luat sfârșit seria golurilor înscrise de Gabriel Batistuta.

SAMPDORIA - GENOA 3-2: Vierchowod (14), Lombardo (23), Maspero (84) - Miura (13), Galante (87). Al 84-lea derby din istoria celor două cluburi și al 49-lea în massima serie, din 1929 încoace (18 victorii Sampdoria, 22 remize, 9 succese Genoa) a oferit o dispută spectaculoasă, corectă, emoționantă, cu răsturnări spectaculoase de scor. Doria, care n-a mai câștigat de 6 etape (3-1 cu Parma) și de la 1 noiembrie 1992 (scor 4-1) în fața concitadinei sale, a meritat victoria, cu toate că nici echipa lui Machioro n-a jucat rău. A fost și un duel Zenga-Tacconi, cei doi portari fiind colegi și în același timp rivali, ani de zile, în naționala azzurra.

PARMA - BRESCIA 4-0: Crippa (45), Zola (59 și 64), D. Baggio (85). Galop de sănătate al liderului. "rândunelele" lui Lucescu rezistând doar în prima repriză, necontând practic în atac, mai ales că și Cadete a părăsit terenul accidentat, după doar 20 de minute. Parma a câștigat al 7-lea joc consecutiv, susținut pe teren propriu, în timp de Brescia n-a cucerit nici un punct în cele 6 deplasări. Lupu a jucat din primul minut, iar Dino Baggio a marcat primul gol cu piciorul în acest sezon!

ROMA - PADOVA 2-0: Aldair (65), Cappioli (81). Giallo-rossi s-au desprins destul de greu de ambițioasa Padova, care s-a prezentat pe "Olimpico", în fața a 40.000 de spectatori, cu stranierii Lalas, Vlaovici și Kreek, dispuși să-și vândă scump pielea. În prima repriză Giannini a trimis mingea în bară.

NAPOLI - TORINO 1-1: B. Carbone (52) - Angloma (44). Cu excepția celor două goluri, am mai consemnat și 4 bare (toate în prima repriză), 2 ale gazdelor, în primele 8 minute de joc (M. Agostini și Buso), apoi 2 ale torinezilor (Silenzi și Maltagliati). Francezul Alain Boghossian, grav accidentat, a părăsit terenul în prima repriză. Napoli a învins-o pe Torino, ultima dată acum 4 ani, mai precis la 2 decembrie 1990, scor 2-1, primul gol fiind realizat atunci de Diego Maradona!!

CAGLIARI - LAZIO 1-1: Herrera (60 - penalty) - Fuser (72). Venită în Sardinia fără bomberii Boksici și Signori (ambii accidentați), pierzându-i apoi și pe fundașii centrali, Chamot (eliminat în minutul 60) și Cravero (accidentat), Lazio a reușit totuși să smulgă un punct pe stadionul Sant' Elia.

CREMONESE - INTER 0-1: Sosa (76). Având în formație un singur stranier (Ruben Sosa), Inter și-a adjudecat acest derby lombard, așa cum a făcut-o de fiecare dată în confruntările cu cei din Cremona!

BARI - FOGGIA 2-1: Tovalieri (6), Amoruso (66) - Di Biagio (45, cu un șut de la 35 de metri). Niciodată derby-ul pugliez nu le-a găsit pe cele două formații atât de bine plasate în clasament. Cei 40.000 de tifosi au asistat la un joc cu multe momente de suspans: o bară a oaspeților (Mandelli - min. 50), un penalty-fatal (Gautieri - min. 61), al 3-lea irosit de Bari în acest sezon), o eliminare (Padalino, de la Foggia, pentru proteste, min. 61). Oaspeții au jucat ultimele 9 minute în 9 oameni. Bresciani părăsind terenul accidentat, schimbările permise de regulament fiind epuizate. A fost primul succes al celor de la Bari, în fața rossonerilor pe scena Seriei A.

ETAPA VIITOARE: Brescia - Sampdoria; Fiorentina - Roma; Foggia - Milan; Genoa - Parma; Inter - Napoli; Lazio - Juventus (televizat de Tele +2 și D.S.F.); **Padova - Cagliari; Reggiana - Cremonese; Torino - Bari.**

SERIE B

ACIREALE - VENEZIA 1-0 (0-0). A marcat Pistella (64). Oaspeții, cu al 3-lea antrenor în acest sezon, în persoana lui Ventura, au pierdut un nou joc; **ASCOLI - COMO 0-0; CESENA - UDINESE 2-1 (2-1).** Udinese n-a mai pierdut din etapa a 3-a! Au punctat: Hubner (1 și 25) - Marino (7); **ANDRIA - ATALANTA 0-0.** Încă un joc televizat fără goluri! **LUCCHESE - CHIEVO 0-0; PERUGIA - PESCARA 1-0 (1-0).** Giunti (22); **PIACENZA - LECCE 0-0.** Prima și ultima clasată la egalitate. Pentru cei din Lecce, anul 1994 a fost unul catastrofal, obținând doar 2 victorii, 10 remize, suferind 19 înfrângeri. Singurele succese au fost realizate la 10 februarie (1-0 cu Udinese) și 13 martie (4-3 cu Atalanta, la Bergamo), ambele în Serie A. **SALERNITANA - PALERMO 0-0.** 30.000 de spectatori au ținut să asiste la acest joc, după ce gazdele au repurtat 4 victorii consecutive, marcând în aceste meciuri 14 goluri: **VERONA - ANCONA 1-1 (1-0):** Fermanelli (31) - Baglieri (73); **VICENZA - COSENZA 1-1 (1-0).** În această etapă s-au marcat doar 9 goluri, recordul de ineficacitate al sezonului.

■ **SANDU USUSAN**

CALCIO Serie A

PARMA	12	8	3	1	23-9 27
JUVENTUS	11	8	2	1	17-8 26
ROMA	12	6	5	1	19-7 23
FIORENTINA	12	6	4	2	28-18 22
LAZIO	12	6	4	2	22-12 22
BARI	12	7	1	4	15-12 22
SAMPDORIA	12	4	5	3	17-11 17
FOGGIA	12	4	5	3	14-11 17
INTER	12	4	5	3	11-8 17
CAGLIARI	12	4	5	3	10-9 17
MILAN	10	3	4	3	7-8 13
TORINO	10	3	3	4	10-12 12
CREMONESE	12	4	0	8	9-15 12
NAPOLI	12	2	6	4	16-23 12
GENOA	12	3	2	7	15-22 11
PADOVA	12	2	2	8	10-28 8
REGGIANA	11	0	3	8	5-18 3
BRESCIA	12	0	3	9	6-23 3

CALCIO Serie B

PIACENZA	13	7	6	0	17-4 27
CESENA	13	5	7	1	16-8 22
SALERNIT.	13	6	3	4	20-14 21
LUCCHESE	13	5	6	2	18-13 21
ANDRIA	13	5	5	3	15-11 20
UDINESE	13	4	7	2	19-12 19
PERUGIA	13	4	7	2	11-9 19
VERONA	13	4	7	2	11-10 19
VICENZA	13	3	9	1	7-4 18
COSENZA	13	4	6	3	14-14 18
ANCONA	13	4	5	4	21-17 17
PALERMO	13	3	7	3	12-7 16
CHIEVO	13	4	4	5	13-10 16
ACIREALE	13	4	4	5	8-13 16
VENEZIA	13	4	2	7	10-13 14
ATALANTA	13	2	7	4	9-13 13
PESCARA	13	3	3	7	11-22 12
ASCOLI	13	2	5	6	8-15 11
COMO	13	2	3	8	6-23 9
LECCE	13	0	7	6	7-21 7

ANGLIA

"BACIUL" GICĂ POPESCU, UN MOȘ NICOLAE VERITABIL

Sâmbătă, acasă la White Hart Lane, în fața a 28.002 fani în delir, Gică Popescu a pecetluit, cu un șut la colțul scurt al porții cehului Srnicek, din 15 metri, în urma unui admirabil un-doi cu Sheringham, primul succes al noului antrenor al lui Tottenham, Gerry Francis, după un eșec și două egaluri. Cum astăzi, de Moș Nicolae, Mister Francis împlinește 43 de ani, "Baciul" i-a făcut un cadou minunat. Din păcate, Dumitrescu a fost doar rezerva neutilizată al unui Tottenham tot mai solid în defensivă: Walker (23 ani) - Austin (24), Calderwood (29, scoțian), Mabbutt (33 - cpt.) Campbell (20), Anderton (22), Edinburg (24) - min. 81, Howells (26), Popescu (27), Barmby (20) - Sheringham (28), Klinsmann (30, german). A fost: **TOTTENHAM - NEWCASTLE 4-2: Sheringham (11, 39, 70), Popescu (79) -Fox (30, 42).** Și, în sfârșit, pentru prima oară în acest sezon, atât Gică&Ilie, cât și Dan, au culeș toate cele 3 puncte: **SHEFFIELD - CRYSTAL PALACE 1-0: Bart-Williams (17).** Tot pentru prima oară în această toamnă, a intrat în joc, în min. 75 și fostul lucrător al unei măcelării, la vârsta junioratului, actuala super-vedetă Chris Waddle!

COVENTRY - LIVERPOOL 1-1: Flynn (60) - Rush (3). Știți de ce a părăsit scoțianul Graeme Souness cârma Liverpool-ului, în ianuarie? **"Am avut de-a face cu câțiva jucători cu o conduită total neprofesională față de club și fenomenul sportiv. Din păcate, acesta e portretul multor fotbaliști englezi, a căror lejeră viață extrasportivă se împarte doar între halba de bere și discoteca. Așa că am de gând să mai rămân, încă, departe de joc: să-mi plimb câinele și să joc golf!".** Cum Ian James Rush (n. 20.01.1961, la St. Asaph - Țara Galilor) nu intră, cu siguranță, în colimatorul lui Souness, să-l lăudăm puțin. Merită. La Coventry a marcat al 330-lea gol personal pentru Liverpool, după ce, cu doar trei zile înainte, la Blackburn, într-un meci din turul 4 (optimi) al Cupei Ligii, COCA-COLA Cup, în care a îmbrăcat pentru a 600-a oară tricoul roșu al portuarilor, realizase un splendid hat-trick. Cu care a atins cota 46 de goluri marcate în Cupa Ligii, fiind la doar 3 "boabe" distanță de golgeterul absolut al acestei competiții, Geoff Hurst!

IPSWICH - MAN. CITY 1-2: Mason (74) - Flitcroft (20), Rosler (43). 13.504 fani au asistat la prima victorie a lui City la Portman Road după 33 de ani!

LEICESTER - ASTON VILLA 1-1: Gee (5) - Whittingham (61). "Mincinosule!", "Iuda!" iată scandările și inscripțiile cu care a fost întâmpinat și întreținut, de 20.896 spectatori, Brian Little, managerul oaspeților, și nimeni altul decât... ex-managerul gazdelor, până acum două săptămâni. Când a demisionat...

MAN. UTD - NORWICH 1-0: Cantona (37). A 9-a victorie acasă din tot atâtea meciuri, în ligă, în acest sezon, golaveraj 21-0!?

NOTTM FOREST - ARSENAL 2-2: Pearce (32 - penalty), Roy (59) - Keown (58), Davis (76). La oaspeți a lipsit "drogatul" Merson. Care, nefiind prins asupra faptului, n-a fost suspendat. Dar obligat, de federație, la o cură de dezintoxicare, pe propria-i cheltuială, 4-6 săptămâni. Și la încă 18 luni de controale anti-doping permanente. Arsenalului i-a mai lipsit și "coloana vertebrală" Seaman-Adams-Jensen-Wright, ceea ce le-a permis gazdelor primul gol după 496 de minute "de secetă"!

SOUTHAMPTON - CHELSEA 0-1: Furlong (90)

WIMBLENDON -BLACKBURN 0-3: Atkins (50), Wilcox (72), Shearer (74). Certitudine: Vincent Jones (29 ani), durul căpitan al gazdelor și, de vreo săptămână, galez, a fost selecționat în premieră pentru țara sa, în vederea meciului cu Bulgaria (14.12). Speculație (a presei italiene): Alan Shearer (24 ani), atacantul lui Dalglish, pentru 12 milioane lire sterline, din vară la Inter Milano. Sau Napoli?

QPR - WEST HAM 2-1: Ferdinand (2), Sinclair (37) - Boere (90).

Aseară, la Goodison Park, s-a jucat **EVERTON - LEEDS.**

● Sferturile Cupei Ligii, COCA-COLA Cup (marți, 10 ianuarie '95): Bolton Wanderers (L2) - Norwich City (PL); Swindon (L2) - Millwall (L2); Liverpool (PL) - Arsenal (PL); Crystal Palace (PL) - Newcastle (PL) sau Man. City (PL).

● Sâmbătă, la miezul nopții, a avut loc și tragerea la sorți a turului 3 al Cupei Angliei. Dacă astăzi federația va anula decizia de suspendare din această competiție a team-ului Tottenham, luată la începutul sezonului ca urmare a unor nereguli financiare, atunci Gică&Ilie vor înfrunta acasă, sâmbătă 7 ianuarie '95, echipa de amatori Altrincham (liga a 5-a, GMVauxhall Conference), care de-a lungul timpului a eliminat din populara competiție nu mai puțin de 16 grupări profesioniste. Alte dueluri interesante: Sheffield U (L2) - Man. Utd. (PL); Millwall (L2) - Arsenal; Gillingham (L4) sau Fulham (L3) - Sheffield Wedn.; Newcastle - Blackburn; Everton - Derby Co. (L2) și Chelsea - Charlton (L2)

■ **MIHAI COMȘULEA**

Premier League

BLACKBURN	17	12	3	2	38-13 39
MAN. UTD.	17	12	2	3	32-10 38
NEWCASTLE	17	10	4	3	36-21 34
LIVERPOOL	17	9	4	4	34-18 31
NOTTM. FOR.	17	8	5	4	27-18 29
MAN. CITY	17	8	4	5	29-26 28
CHELSEA	17	8	3	6	26-20 27
LEEDS	16	8	3	5	24-19 27
NORWICH	17	6	6	5	15-15 24
COVENTRY	17	6	5	6	20-27 23
ARSENAL	17	5	6	6	20-18 21
SOUTHAMPT.	17	5	6	6	23-27 21
SHEFFIELD	17	5	6	6	18-23 21
CRYSTAL PAL.	17	5	5	7	15-19 20
QPR	17	5	4	8	25-32 19
WIMBLEDON	17	5	3	9	17-31 18
WEST HAM	17	5	2	10	10-19 17
TOTTENHAM*	17	6	4	7	29-33 16
ASTON VILLA	17	3	6	8	21-29 15
EVERTON	16	3	5	8	12-24 14
LEICESTER	17	3	4	10	18-30 13
IPSWICH	17	3	2	12	16-33 11

** echipă penalizată cu 6 puncte*

GERMANIA

RĂZMERIȚĂ LA FRANKFURT

Și după etapa a 16-a clasamentul a continuat să se stratifice în trei sau chiar patru felii.

BAYERN - DRESDEN 2-1: Ziege (57 și 59) - Lesiak (86). Fără Matthaus (suspendat) și Kahn (accidentat pentru o perioadă mai lungă), campionii au învins o echipă care le-a pus probleme ori de câte ori a jucat pe Olympiastadion.

KARLSRUHE - BREMEN 3-1: Hassler (42), E. Schmitt (78), Bender (85) - Herzog (24). Victorie clară a băieților antrenați de Winnie Schaffer în fața unei echipe cu pretenții, care în campionatul trecut câștigase la Karlsruhe cu 3-0!

UERDINGEN - FREIBURG 0-2: Spies (20), Cardoso (62-penalty). Al 50-lea meci în prima ligă al echipei din Freiburg a coincis cu o victorie așteptată, având în vedere "schwung-ul" jucătorilor din vecinătatea Pădurii Negre. Să remarcăm faptul că singurul fotbalist care a participat la toate cele 50 de dispute este proaspătul internațional Jens Todt, iar argentinianul Rodolfo Cardoso continuă să conducă în clasamentul golgeterilor cu 12 reușite.

STUTTGART - M'DLADBACH 2-1: Bobic (26-primul gol după 6 etape de secetă), Kruse (30), Herrlich (49), Neun (78), Dahlin (83), Fach (90). Lipsiți de aportul căpitanului de echipă, brazilianul Carlos Dunga (operat de menisc) șvabii au cedat la un scor surprinzător -mai ales după primele 45 de minute- în fața unei echipe care și-a depus serios candidatura la un loc în viitoarea ediție a Cupei UEFA. Holger Fach reușește al doilea gol consecutiv în minutul 90 (primul acum o săptămână, când a egalat în meciul cu Dortmund).

FRANKFURT - HAMBURG 2-0: Legat (1-penalty), Furtok (88). Atmosferă încărcată la Frankfurt prilejuită de două tabere în care se află antrenorul Heynckes, pe de-o parte, Yeboah, Okocha și Gaudino, pe de altă parte. Cei trei au devenit rebeli ("Nu le convine cum conduc echipa, nu le convine hotelul la care stăm în deplasări. Nu accept ca jucătorii să-mi conducă echipa." - Heynckes) Veteranul portar Stein (actualmente la Hamburg) a fost primit cu aplauze de spectatori, în amintirea partidelor memorabile făcute sub tricoul lui Eintracht.

LEVERKUSEN - KOLN 3-1: Voller (19), Scholz (38), Munch (87) - Labbadia (21 -al 7-lea gol în campionat). Încă un rezultat care clatină scaunul antrenorului Olsen, mai ales că marți FC Koln a fost înfrântă pe teren propriu!

K'LAUTERN - TSV 1860 1-1: Kuntz (81) - Winkler (54). Punct mare pentru "leii" din Munchen pe un stadion unde n-a mai câștigat nimeni de 23 de etape. Două curiozități: autorul golului munchenezilor a făcut parte din lotul lui K'lautern în 1990-91 când aceasta câștiga titlul, iar Werner Lorant (actualul coach al lui 1860) și Friedel Rausch (principalul lui Lautern) au condus împreună, ca principal și secund, în 1980, pe Eintracht Frankfurt la câștigarea Cupei UEFA.

DORTMUND - DUISBURG 1-0: Riedle (45). La un pas de o mare surpriză, dar poarta lui Klos a rămas impenetrată în 9 din cele 16 partide jucate de lideri în acest tur!

SCHALKE - BOCHUM 3-2: Anderbrugge (26-penalty), Latal (37), Herzog (87) - Baluszinski (45 și 51). Eliminat Waldach (Bochum-75). Doar trei minute au despărțit-o pe Bochum de un rezultat favorabil.

Marți s-au jucat trei partide, devans din etapa a 17-a. **M'GLADBACH - UERDINGEN 1-0:** Herrlich (25); **BOCHUM - KARLSRUHE 0-1:** E. Schmitt (35); **KOLN - K'LAUTERN 0-1:** Kuntz (32).

■ **HORST SZEIBERT**

BUNDESLIGA

DORTMUND	16	11	4	1	36-14 26
GLADBACH	17	9	5	3	37-21 23
BREMEN	16	10	3	3	31-19 23
K'LAUTERN	17	8	6	3	25-20 22
FREIBURG	16	9	3	4	33-21 21
BAYERN	16	7	7	2	31-22 21
KARLSRUHE	17	7	7	3	28-23 21
LEVERKUSEN	16	6	7	3	30-20 19
HAMBURG	16	7	4	5	26-17 18
STUTTGART	16	6	4	6	31-33 16
FRANKFURT	16	6	4	6	18-23 16
SCHALKE	16	4	7	5	22-21 15
KÖLN	17	4	5	8	26-36 13
UERDINGEN	17	2	6	9	15-26 10
DRESDEN	16	3	3	10	16-30 9
TSV 1860	16	1	6	9	15-29 8
BOCHUM	17	3	2	12	18-39 8
DUISBURG	16	1	3	12	10-33 5

SPANIA

RĂZBUNAREA LUI JULIO SALINAS!

Peste 300.000 de spectatori (record al actualului sezon), 30 de goluri marcate și nici o victorie a oaspeților. Iată, pe scurt, radiografia acestei etape.

BARCELONA - CORUNA 1-1: Koeman (30) - Salinas (90). La o săptămână după eșecul suferit în fața celor din Sevilla, elevii lui Cruyff s-au prezentat din nou lamentabil în fața propriilor suporteri. Oaspeții, care au irosit o serie de ocazii clare (Busquets a avut și el câteva intervenții excelente), au meritat cu prisosință acest egal, deși au punctat în prelungirile dictate de arbitru. Autorul golului, Julio Salinas, ținut etape în șir pe banca rezervelor de Johan Cruyff, s-a răzbunat pe fostul său club, reducând la tăcere 95.000 de suflete. Koeman a fost singurul străin care a avut o evoluție satisfăcătoare (splendid golul marcat din lovitură liberă), în timp ce Romario, dar mai ales Stoichkov, un pretendent la câștigarea "Balonului de Aur", au dezamăgit. Au lipsit Guardiola (suspendat) de la Barca și Bebeto (bolnav) de la Coruna. Hagi n-a fost nici rezervă.

SOCIEDAD - REAL 1-1: Kodro (90) - Hierro (63 - penalty)

Și în acest joc egalitatea a fost restabilită în prelungirile dictate de arbitrul Martin Navarrete, bosniacul Mejo Kodro, reușind al 9-lea gol al sezonului. Penalty-ul acordat madrilenilor a fost îndelung contestat, la finele patidei unul dintre jucătorii gazdelor afirmând doar atât: **"incredibil".** Fostul internațional și unul dintre componenții de bază ai Realului, Michel, s-a accidentat grav și va lipsi 6-7 luni.

ATL. MADRID - ATH. BILBAO 2-1: Simeone (35 și 66) - Goycoechea (65)

Peste 60.000 de spectatori au aplaudat o victorie care putea fi și mai concludentă, dar portarul bascilor, Valencia, s-a opus foarte inspirat în câteva rânduri.

VALENCIA - ALBACETE 3-3: Roberto (15), Salenko (25 și 84 - ambele din penalty) - Bjelica (40), Andonov (58), Zalazar (90 - penalty)

În etapa trecută elevii lui Benito Floro au fost egalați de Atletico Madrid, după ce au condus cu 2-0. Acum a fost rândul lor să remonteze o diferență de două goluri: Roberto (Valencia) - două galbene și portarul Balaguer (Ablacete) au fost eliminați.

VALLADOLID CELTA 1-1: Nilson (84 - penalty) - Losada (48)

Echipa antrenată de Esparrago a reușit o nesperată egalare, la 3 minute după ce a rămas în inferioritate numerică, prin eliminarea lui Pablo (min. 81)

COMPOSTELA - SANTANDER 2-1: Christensen (8), Lucas (53) - Luis Fernandez (19)

Cei 8.000 de spectatori prezenți pe stadionul San Lazaro au salutat o nouă victorie a favoriților, obținută pe un teren foarte greu, îmbibat cu apă.

SEVILLA - ESPANOL 3-0: Suker (10), Rafa Paz (17), Monchu (42)

Un succes confortabil, obținut după o prestație excelentă în primele 45 de minute. Răducioiu, care a jucat slab, a fost înlocuit la începutul reprizei secunde cu Jaime.

TENERIFE - LORONES 4-0: J. Llorente, Juanele (2 goluri), Latorre

Nici o problemă pentru băieții antrenorului Cantatore în partida cu lanterna, o formație condamnată încă de pe acum la retrogradare.

ZARAGOZA - GIJON 3-2

OVIEDO - BETIS 0-0. Gazdele, care au primit un singur gol în ultimile 6 etape, n-au putut câștiga ambele puncte, cu toate că în repriza secundă a intrat și Robert Prosinecki.

■ **GHIȚĂ OCHIȘOR**

Primera Division

REAL	13	8	3	2	30-15 19
CORUNA	13	7	5	1	24-13 19
ZARAGOZA	13	8	3	2	23-15 19
BARCA	13	7	3	3	21-13 17
BETIS	13	5	6	2	20-7 16
BILBAO	13	7	2	4	13-13 16
SEVILLA	13	6	3	4	17-11 15
ESPANOL	13	4	6	3	21-15 14
COMPOST.	13	5	4	4	15-16 14
CELTA	13	5	4	4	13-15 14
VALENCIA	13	5	3	5	19-19 13
TENERIFE	13	4	4	5	19-18 12
OVIEDO	13	4	3	6	12-15 11
GIJON	13	4	3	6	17-26 11
ATL. MADR.	13	4	2	7	21-22 10
SANTANDER	13	3	3	7	14-18 9
SOCIEDAD	13	2	5	6	13-19 9
ALBACETE	13	2	5	6	18-26 9
VALLADOLID	13	2	4	7	7-25 8
LOGRONES	13	0	5	8	5-23 5

UNGARIA

NICI O SURPRIZĂ ÎN OPTIMILE CUPEI

● Săptămâna trecută s-au desfășurat jocurile retur din cadrul optimilor Cupei. Iată rezultatele înregistrate, cu majuscule fiind trecute echipele calificate, iar în paranteză, rezultatele consemnate în partidele tur: KISPEST - Csepel 2-2 (2-0); Debrecen - BEKES-CSABA 2-0 (0-3); Hajdunanas (liga a II-a) - PECS 1-0 (0-3); Vasas - F.C. STADLER 2-1 (0-1); BVSC DREHER - Gyor 3-1 (0-1); Kesztholy (liga a II-a) - VAC SAMSUNG 0-3 (0-4); Zalaegerszeg - FERENCVAROS 1-1 (0-1); Parmalat - UJPEST 0-0 (0-4)

● După ultimele rezultate ale echipei Raba Eto Gyor, demisia antrenorului Jozsef Verebes a fost acceptată. Verebes, zis "magicianul", s-ar putea să antreneze, din retur, pe F.C. Stadler.

● În perioada 3-10 decembrie, cele 16 divizionare A, dispută un interesant turneu de mini-fotbal, în sală, participarea fiind obligatorie. S-au alcătuit 4 grupe de 4 echipe, urmând să se califice în faza următoare primele două clasate din fiecare grupă, după care se vor forma din nou 2 grupe de 4, primele două clasate din grupe urmând să joace semifinalele. Turneul este dotat cu premii de la 100.000 la 1 milion de forinți!

■ **ȘTEFAN MARTON**

ÎN ANTICAMERA VACANȚEI

E vremea poveștilor la gura sobei, cu vin fiert și miros de scorțișoară, cu amintiri, deja amintiri, dintr-un sezon ce-și apropie punctul final...

POLI a efectuat ultima deplasare a turului în aceeași notă ca și prima, adică lamentabil. La Oradea s-a spus că de vină ar fi înfatuarea, la Reșița s-a invocat oboseala unui tur extrem de solicitant, precum și bătaia în ușă a vacanței de iarnă... Singurul care a izbucnit, așa cum o face întotdeauna, și tocmai de aceea îl cred sincer, a fost Costică Rădulescu. El a vorbit de... **"niște jucători nesimțiți"**, care, **"și-au văzut sacii-n căruță"** și acum umblă doar după **"mica ciupeală"**. De faptul că s-au prezentat doar pentru a face figurație, de **"lipsa de respect față de antrenori și de conducere"!**

Și totuși, POLI este lider. Lider autoritar, într-o serie dificilă a eșalonului fotbalistic secund. Putem spune chiar că echipa a luat un serios ascendent către revenirea în Divizia Națională. Un lider ale cărui evoluții mai mult decât anoste au darul de a îngrijora și chiar să dea apă la moara celor care înclină să anatemizeze bilanțul echipei timișorene. Pentru că, e bine s-o știm, există și dintre aceștia. Printre ei, chiar antrenori și conducători de cluburi din seria a doua... Și, n-o să fim mai catolici decât Papa, la ora actuală suntem conștienți că rezultatele ocupă primul loc în preocupările celui care-și fixează

CÂINII LATRĂ, CARAVANA TRECE...

de Miki Junea

drept obiectiv promovarea, spectacolul fiind lăsat în planul secund sau chiar unul foarte îndepărtat. Numai că, e greu să accepți ideea unui lider ale cărui meciuri s-au desfășurat în aceeași notă, devenită la un moment dat plictisitoare. Din care răzbate o primă și sperăm că nu singulară concluzie: anume că fără inspirația lui Varga, totul e jale și pustiu... Pentru că, maurul și-a făcut de atâtea ori datoria, maurul ar vrea și el să plece, ipotetic vorbind, are și el dreptate, dar ce rămâne în urmă, ce se leagă? Asta cred eu că este problema și ea ar trebui să fie întoarsă pe toate fețele, pentru că se anunță un retur de foc, iar cele șase puncte distanță de restul plutonului nu sunt chiar atât de sigure. A, bineînțeles că la zece ture de șase-șase se admite și o gherlă, numai că în cazul nostru n-avem de-a face cu zaruri ci cu balonul care rotund fiind, constituie cel mai parșiv obiect din caruselul norocului! În retur, meciurile cu Corvinul și cu Tractorul vor fi în deplasare. Deci, e bine ca vacanța să înceapă de la aceste considerații...

Întorcându-mă la cele afirmate de Costică Rădulescu la finalul meciului de la Reșița, mă duce gândul către o dilemă: ori jucătorii sunt cum sunt, ori nea Costică nu prea știe să piardă? În primul caz, nu putem decât să ne reamintim de mentalitatea omului în contratimp cu condițiile asigurate și pretențiile cerute. Profesionalism? Sigur că da. Ești plătit pentru a intra în teren cu gândul la victorie, dar tu faci figurație, într-o aberantă prezență în zona dintre careuri! Ai acest drept, dacă îți să-ți respecți condiția. Dacă te preocupă starea blazonului la care ar trebui să ții? Cum de nu se poate forma această mentalitate direct proporțional cu banii pe care-i câștigi? Nu în ultima etapă, la Reșița, când ai un avans de nouă puncte la începutul meciului, nu numai acolo, dar chiar și acasă, în ultima etapă, în minutul penultim, cu un avans de zece puncte! Asta ar aduce cu profesionalismul pe care-l invocăm cu o pasiune demnă de-o cauză mai bună! Asta și numai asta îți-ar permite să refuzi tentațiile liniei de minimă rezistență de genul... **"dacă stăteam mai bine în clasament, poate că o rezolvan noi, dar așa, ne înțelegeți..."**

Ce este totuși bine? Este bine să judecăm astfel o echipă în postura de lider, o echipă care și-a îndeplinit obiectivul turului. Nici nu am avea voie să trecem cu buretele peste asta și nici n-am putea să omitem o muncă depusă de toți cei implicați în revenirea fotbalului timișorean pe prima scenă a țării. Binele este însă la vedere, peste sincope nu putem sări, atâta vreme cât ele există. Să le credem trecătoare? Suntem primii care ne-am bucura.

P.S. Despre hidoșenia combinației seceră-ciocan alăturată siglei Comando-Poli cu altă ocazie. Dacă nu cumva, până atunci n-o să se alăture în combinație catifeaua roșie, carafa cu apă și, evident, tabloul...

L.A. CLIPPERS SPRE UN NOU RECORD?

Dacă în urmă cu o săptămână pierduseră toate cele trei meciuri disputate, cei de la Houston Rockets și-au revenit, îmbunătățindu-și palmaresul cu două noi victorii, care mențin echipa pe primul loc în vest. **" Nu trebuie să schimbăm mare lucru în jocul nostru. Evoluăm de 3-4 ani cam în aceeași formulă și putem castiga din nou titlul"** spunea super-starul racheților, Hakeem "The Dream" Olajuwon. ● Los Angeles Clippers continuă să fie cea mai slabă echipă a campionatului (0 victorii - 15 înfrângeri). Cu o serie de reimplantări nereușite (Massenburg de la Barcelona, Spencer de la Leverkusen), californienii tind să bată recordul negativ de la începutul unui sezon, stabilit în 1988 de Miami Heat: 17 înfrângeri în primele 17 meciuri ale campionatului! ● În schimb, Jeff Hornacek (31 ani, 1.93 m) conducătorul de joc de la Utah Jazz și unul dintre cei mai experimentați jucători din ligă, a devenit eroul săptămânii. În meciul Utah - Orlando Magic, el a înscris toate cele 8 aruncări de trei puncte pe care le-a încercat. Jeff este disputat de presa cehă și cea italiană, ambele încercând să dovedească originea sa ca aparținătoare țărilor respective. Cert este că la fiecare început de sezon (indiferent de echipa la care a evoluat - Phoenix Suns, Philadelphia 76 ers și, din sezonul trecut, Utah Jazz), el cumpără bilete de intrare la meciuri în valoare de 10.000 dolari, pentru copii handicapați. ● După câțiva ani, din nou bucurie în Reunion Arena din Dallas! Dacă în întreg sezonului trecut, (82 partide) băieții de la Mavericks obținuseră doar 13 victorii, bilanț care i-a clasat pe ultimul loc în confederația Vestului, iată că acum, ei au reușit 7 victorii din 13 meciuri! Aceste succese li se pun în cârcă celor trei tineri "rebeli" Jimmy Jackson, Jason Kidd și Jamal Mashburn, care au schimbat complet fața echipei texane. **"Acum ne cunoastem exact valoarea și știm că putem bate pe oricine"** (Jackson) ● Cel mai bun recuperator al ultimelor campionate, Dennis Rodman (San Antonio Spurs) continuă să fie suspendat pe termen nelimitat de clubul său: **"Rodman a fost trimis în concediu, pentru rezolvarea unor probleme personale"** sună varianta oficială, prezentată opiniei publice de managerul lui Spurs, Gregg Popovich. ● **CLASAMENTE** : **cosgeteri** : Shaquille O'Neal (Orlando Magic) 31.2 pct/meci, Jim Jackson (Dallas Mavericks) 29.8, David Robinson (San Antonio Spurs) 28.4. **Recuperări** : David Robinson 13.5/meci, Dikembe Mutombo (Denver Nuggets) 12.4, Derrick Coleman (New Jersey Nets) 11.9 . **Pase decisive** : John Stockton (Utah Jazz) 11.1 meci, Robert Pack (Denver Nuggets) 10.0, Kenny Anderson (New Jersey Nets) 9.7. **Vest, divizia Pacific**: Phoenix Suns 68.8 % (11 victorii, 5 înfrângeri), Seattle Supersonics 66.7 % (10-5), L.A. Lakers 60 % (9-6). **Divizia vest-mijlociu:** Houston Rockets 73.3 % (11-4), Utah Jazz 62.5 (10-6), Denver Nuggets 57.1 (8-6). **Est, divizia Atlantic** : Orlando Magic 78.6 % (11-3), New York Knicks 61.5 (8-5), Boston Celtics 46.7 % (7-8). **Divizia Central** : Indiana Pacers 64,3 % (9-5), Cleveland Cavaliers 60 % (9-6), Detroit Pistons 53.3 % (8-7), Chicago Bulls 53.3 % (8-7).

HANDBAL

Înaintea celui de-al 13-lea meci al Selecționatei Mondiale

TRICOLORII- DOAR ÎN STATISTICI

Constituită, în principal, pentru a face propagandă handbalului, selecționata mondială se va reuni pentru a 13-a oară la 12 decembrie. Atunci, la Cairo, cei mai buni jucători ai lumii vor întâlni echipa Egiptului, cu ocazia sărbătorii celor 100 de ani de la înființarea Comitetului Olimpic Internațional. La prima vedere s-ar putea pune întrebarea: de ce tocmai cu Egiptul ? Pentru că handbalul a luat un neașteptat avânt în străvechea țară africană, mai ales din septembrie anul trecut, când națională de tineret a "faraonilor" a cucerit titlul mondial. Evenimentul s-a petrecut tot la Cairo, în sala complexului sportiv Nasser City, fiind prezenți în ziua finalei nu mai puțin de 30.000 spectatori, un record mondial greu de egalat pentru handbalul mic (În paranteză fie spus, recordul de asistență la un meci de handbal în 11 s-a stabilit la București, în 1953 pe stadionul 23 august, la finala Festivalului Mondial al Tineretului Mondial al Tineretului și Studenților, la meciul România - RDG). Partida va fi condusa de cuplul elvețian Fritz Rudin-Roger Schill, iar selecționerii echipei mondiale sunt Bengt Johansson, antrenorul campioanei europene și elvețianul Heinz Suter, care are în palmares un singur mare succes: reprezinta țara unde își are sediul Federația Internațională de Handbal. Din păcate este pentru prima oară de la formarea acestei echipe când în rândurile jucătorilor selecționați nu întâlnim numele nici unui handbalist român. Deși ne mâhnește această situație, realitatea este că în ultima vreme românii au alunecat încet dar sigur pe toboganul performanțelor (sau, mai bine zis, al lipsei acestora). Vrem să credem, că acest regres se va opri totuși, odată și-odată. Iată-i și pe tricolorii care au făcut parte din echipa celor mai buni jucători din lume: Gheorghe Gruia (meciul nr. 1 din tabelul alăturat), Iosif Iacob (1), Cornel Penu (2,3,4), Cristian Gațu (2,3), Gabriel Kicsid (3), Ghiță Licu (3), Vasile Stângă (5,6,7), Radu Voina (5,6), Marian Dumitru (8), Ion Mocanu (9,10), Robert Licu (11,12). Așadar practic, o ștafetă între generațiile de aur ale handbalului masculin românesc până în zilele de astăzi. Mocanu și Robert Licu fiind încă sub culorile echipei naționale. Să remarcăm că familia Licu și-a trimis doi reprezentanți în selecționata mondială, tatăl și fiul, situație unică de-a lungul celor 24 de ani de când se organizează aceste meciuri. După cum spuneam, întrunirea acestei echipe se face cu ocazia unor sărbători sau aniversări. Prima întâlnire, la care a fost surprinsă și fotografia de mai sus, s-a organizat în orășelul cehoslovac Karvina, cu ocazia celei de-a 700-a aniversări a atestării documentare a așezării (în acel moment Cehoslovacia era campioană mondială). Îi puteți recunoaște, în rândul de sus, al treilea, pe Gheorghe Gruia iar ultimul, tot în rândul de sus, este prof. Ioan Kunst Ghermănescu, selecționerul și antrenorul acestei echipe (de altfel, reputatul tehnician român a condus selecționata în primele 10 partide susținute, împreună cu celebrul om de handbal sârb, Ivan Snoj). În rândul de jos, tot ultimul de la stânga la dreapta, extimișoreanul Iosif Iacob.

Prima selecționată mondială - 1968

Iată și componența echipei mondiale pentru jocul din 21 decembrie: Mats Olsson (Suedia), Andreas Thiel (Germania) - portari, Dimitri Torgovanov, Valeri Gopin (Rusia), Irfan Smajlagic (Croația), Bjarni Sigurdsson (Islanda), Frederic Volle, Jackson Richardson (Franța), Per Carlen, Magnus Andersson (Suedia), Nikolaj Jacobsen (Danemarca), Ole Gjekstad (Norvegia), Josef Eles (Ungaria), Martin Rubin (Elveția).

■ **MARIUS BREAZU**

Celelalte meciuri

1. Karvina	11.8.1968	- cu Cehoslovacia	24-21 (13-6)	7.000 spectatori
2. Ljubljana	13.10.1974	- cu Iugoslavia	20-20 (10-14)	3.500 spectatori
3. Dortmund	1.11.1975	- cu R.F.G.	25-21 (12-12)	4.000 spectatori
4. Kiev	13.6.1978	- cu U.R.S.S	18-23 (5-12)	6.000 spectatori
5. Dormund	23.11.1980	- cu Vfl Gummersbach	20-21 (12-13)	12.000 spectatori
6. Göteborg	26.11.1980	- cu Suedia	28-24 (15-12)	3.500 spectatori
7. Copenhaga	20.4.1985	- cu Danemarca	26-23 (11-13)	3.500 spectatori
8. Lisabona	8.7.1989	- cu Portugalia	29-26 (13-12)	1.400 spectatori
9. Stockholm	8.1.1991	- cu sel. Scandinaviei	31-26 (19-12)	4.800 spectatori
10. Oslo	9.1.1991	- cu sel. Scandinaviei	30-27 (15-13)	7.500 spectatori
11. Paris	14.12.1992	- cu Franța	32-31 (16-15)	4.800 spectatori
12. Saarbrücken	16.12.1992	- cu Germania	23-23 (12-12)	2.300 spectatori

CIUGULIND DINTR-O SĂPTĂMÂNĂ

■ FOTBAL. Va reprezenta oare pentru campioana en-titre a Europei, A.C.MILAN, Praterul vienez, miercuri seară, al treilea vârf al triunghiului Bermudelor, alcătuit din Trieste (0-2 cu Ajax, în penultima rundă a Champions League) și Tokyo (0-2 cu Velez Sarsfield, în finala Cupei Internationale), sau ragazzii di Capello vor înfrânge Casino-ul din Salzburg al lui Otto Baric? Ați sau a nu fi, iată întrebarea hamletiană la adresa trupei primului ministru italian. Lipsa acută de motivație, de înțeles după suita succeselor milaneze pe toate planurile, plus o oarecare criză financiară, a se vedea achiziția din vară a tânărului Sordo, în dauna doritului și mult mai titratului Dino Baggio, care a luat calea rivalei Parma, iată două dintre explicațiile plauzibile în cazul eventual eșec la Viena. Dar cum marile echipe obțin marile victorii tocmai la momentul potrivit, tutto e posibile...

.. La Tokyo, VELEZ SARSFIELD (antrenor Carlos Bianchi) a reamintit Europei c2 unele mari vedete din seria A și Primera Division și-au luat zborul din pampasul Argentinei, ajustând totodată imaginea strâmbă din această țară. Fotbalul argentinian e pasiune. E acuratețe tehnică și explozie nesfârșită. Dar e și drog. Al cărui scandal continua...Diego Maradona (antrenorul lui Deportivo Mandyiu) fără drept de loc 15 luni, în urma dopajului sau la World Cup, a chemat zilele trecute toți jucatorii din prima ligă argentiniană la o acțiune de protest, sub forma unei greve, impotriva noului sistem de control antidoping permanent, instituit de federația argentiniană, la sugestia noului antrenor al naționalei, Daniel Passarella. Ideea lui Maradona nu este însa prea agreată. Carlos Dela Sabia, președintele asociației fotbaliștilor profesoniști, opunându-i-se ferm!

■ CICLISM. Celebrul american GREG LEMOND (33 ani) triplu câștigator al Turnului Franței, și-a anunțat decizia de retragere din activitatea competițională, datorită unor îndelungate probleme musculare.

■ AUTOMOBILISM. În anul 1995 aceiași Rubens Barrichello (Bra.) și Eddie Irvine (Irl.N) vor pilota bolizii Jordan, echipați de această dată cu motoare Peugeot, în timp ce la McLaren, se pare, vom asista la sosirea tânărului David Coulthard (Scoția), de la Williams.

■ ATLETISM. I.A.A.F și-a desemnat cei mai buni atleți ai anului 1994: triplul recordman mondial de o milă, 1500m. și 3000m., algerianul NOUREDINE MORCELLI - la băieți, respectiv campioana mondială la heptatlon, JACKEY JOYNER-KERSEE (S.U.A.) la fete.

■ RUGBY. Echipa Africii de Sud, denumită și "Springboks", a suferit doar a doua înfrângere în al 13-lea și ultimul, meci al turneului întreprins în Marea Britanie: 15-23 cu selecționata Barbarians, alcătuită din 12 britanici, un francez (Saint-Andre), un canadian și un neo-zeelandez. Această victorie Barbarians, obținută pe Lansdowne Road din Dublin (Irlanda), este prima în mai bine de 20 de ani în fața unei reprezentative aflată în turneu în Marea Britanie!

■ TENIS. La Moscova, SUEDIA a cucerit pentru a 5-a oară, din 9 finale disputate, CUPA DAVIS, câștigând ediția din acest an în fața "premierei" Rusia, încă după a doua zi de întreceri, și anume sâmbăta rezervată dublului. Dacă la ultimul triumf suedez, din 1987, de la Göteborg, în fața Indiei, scandinavii au pierdut un singur set în prima zi a finalei, rezervată celor două partide de simplu, de data aceasta, vineri, când starul Monica Seleș a împlinit 22 de ani, Edberg și Larsson i-au îngenunchiat pe Volkov, respectiv pe Kafelnikov, în câte 5 seturi, fapt nemaiîntâlnit în prima zi a finalelor de Cupa Davis din 1913! Și dublul decisiv de sâmbătă s-a întins tot pe 5 seturi: JEAN APELL & JONAS BJÖRKMAN (proaspeții campioni mondiali la dublu, pe '94, de la Sydney) - Evegheni Kafelnikov & Andrei Olhovski 6-7, 6-2, 6-3, 1-6, 8-6. Scorul final a fost Suedia - Rusia 4-1. Kafelnikov învingându-l duminică pe Edberg cu 4-6, 6-4, 6-0.

■ SCHI. Prima proba de slalom - special a actualului sezon, disputata la Tignes (Franța), a fost câștigată, cu un avans de peste o secundă, de bolognezul ALBERO TOMBA.

■ Potrivit revistei americane Forbes, cu tematică financiară, cel mai îmbogățit sportiv al anului 1994 este ex-starul din NBA MICHAEL JORDAN, care a încasat 20 milioane lire sterline.

VEST SPORT PRESS

BASCHET

Sâmbătă, la Timișoara, toți cei care sunt cât de cât implicați în baschet au primit o temă de casă, cu o singură întrebare: cum a fost posibil ca ELBA să fie învinsă în propria sală de modesta - dar harnica - echipă arădeană Westpetrom? Scorul 105-103 (50-46) în favoarea oaspeților ne îndreptățește să credem că timișorenii i-au tratat cam de sus pe adversari, nereușind să iasă, practic, deloc din această stare. Noua promovată a condus tot timpul, uneori la diferențe mari (min. 30: 78-69), doar în min. 35 înregistrându-se un avantaj fragil pentu studenți (87-86). Având în Spătar și Natter două motoare care au pus în mișcare tot angrenajul echipei, Westpetrom a obținut un succes care îi va fi de folos în disputa pentru evitarea retrogradării. Evoluția unora dintre jucătorii echipei gazdă ridică serioase semne de întrebare, cărora li se adaugă o constatare: în primele 12 etape arădenii au înscris 791 puncte (în medie 65.9/meci) pentru a reuși contra unei candidate la titlu, pe terenul acesteia, 105! Principalii marcatori: Ciosici 34, Băcov 25, Bota 18, pentru Elba, respectiv Natter 38, Spătaru 27 și Smeu 16.. Au arbitrat arădenii Radu Vaida și Dorin Roșca.

Celelalte rezultate ale etapei: Steaua -Dinamo 78-70, "U" Cluj - Soced 66-61, Farul - Rapid 81-72, Progresul Ploiești - Sportul Stud. 69-61, CSU Forest Sibiu - Bihor Oradea 117-71

Clasament

SIBIU	13	11	2	1143-990	24
DINAMO	13	11	2	1024-820	24
ELBA	13	10	3	1127-985	23
STEAUA	13	9	4	1106-975	22
"U" CLUJ	13	8	5	951-847	21
RAPID	13	8	5	1037-1017	21
FARUL	13	7	6	1032-1059	20
PLOIEȘTI	13	5	8	981-1050	18
SOCED	13	4	9	952-984	17
ARAD	13	4	9	896-1023	17
SP.STUD.	13	1	12	854-981	14
ORADEA	13	0	13	854-1234	13

Etape viitoare (10 decembrie) programează meciurile: Soced - Elba, Arad - Sibiu, Oradea - Ploiești, Sportul Stud. - Farul, Rapid - Steaua, Dinamo - "U" Cluj.

● În etapa a 13-a a Diviziei A (feminin) s-au consemnat rezultatele: Rapid - Acro București 59-68, Sportul Studențesc - "U" Cluj 66-79 , Olimpia București - Vilmar Rm. Vâlcea 82-67 , Otelinox Târgoviște - Crișul Oradea 78-68, Unirea Dej - Fartec Brașov 61-48 , Univ. Craiova - B.C. Arad 53-61. Pe primele locuri în clasament se află "U" Cluj - 24 puncte , Otelinox Târgoviște - 24 puncte , B.C. Arad - 23 puncte.

HANDBAL

Divizia A feminin , etapa a 9-a: RAT București - Chimistul Rm. Vâlcea 25-23 , Textila Buhuși - Constructorul Baia Mare 20-24 , Univ. Bacău - ILSA Timișoara 29-24 , Hidrotehnica Constanța - CSM Iași 23-19 , Rulmentul Brașov - Oțelul Galați 28-22 , Silcotub Zalău - Rapid București 28-22.

RUGBY

La sfârșitul săptămânii Timișoara a fost gazda "Memorialului Romeo Vlădescu", manifestație rezervată juniorilor, purtând numele fostului jucător al echipei Universitatea Eltim, dispărut prematur în vara acestui an. S-au disputat două meciuri, în deschidere, CSS Oradea (juniori 2) - CSS Timișoara (juniori 3, antrenor Marin Panait) 5-5, (eșecul timișorenilor fiind realizat de Muți). Apoi , CSS Brașov (juniori 1) - CSS Timișoara (juniori 2, antrenor Alexandru Domocoș) 25-14, punctele timișorenilor fiind marcate de Dulgheri și Buruiană - eșeuri, Dabici - două transformări. Să notăm că la această oră activează în Timișoara trei echipe de juniori , alături de o clasă specială de rugby în cadrul școlii sportive.

VEST SPORT PRESS

CĂLIN LA UMT?

SPORT vest

Anul IV Nr. 49 ● 153 ● 13-19 Dec.'94
Apare marți ● 8 pagini ● 250 lei

■ MAGNET ■ MAGNET ■ MAGNET ■ MAGNET ■

LAUREAȚII FOTBALULUI 1994

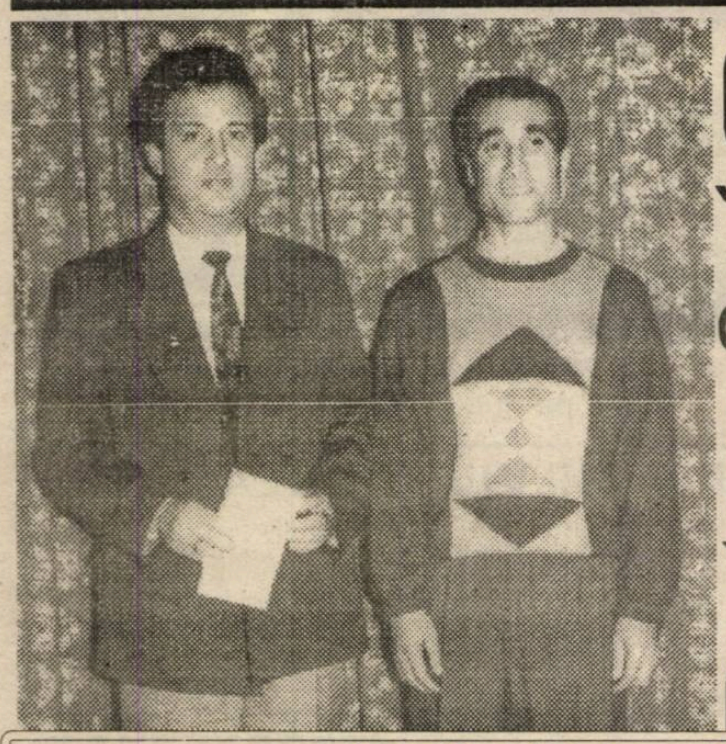

COSTIN TOMA:
"M-am făcut arbitru din cauza... arbitrilor"

IULICĂ PĂTRU:
"Trăiesc numai pentru fotbal!"

TROFEUL FAIR PLAY

VOCEA PORUMBELULUI NESCHIMBAT

(nu iese fum fără zvon, nici... la Buziaș !)

La începutul săptămânii trecute, eram cam îngrijorat că n-o să mai am ce băga în "Voce". Campionatele sunt gata, sau pe gătate... Da' n-a fost problemă. La noi (adică la mine în zona de zbor) se întâmplă, în continuare, tot felu' de chestii din care pot să ciugulesc. Bune și rele. Rele la...Arad. U.T.A. a mai luat-o odată în freză, acasă. Și eu, naiv, m-am gândit că iar s-o lăsa cu ceva demisii. De unde!? Nimeni nimic! Au obosit oamenii să-și tot dea demisia. La U.T.A. demisile se dau degeaba. Nu se acceptă. Strategia Uzinelor Textile arădene, proprietarul echipei, e clară. Directoru', I. Micu, a decretat: **"Eu i-am pus, eu îi schimb!"** Și uite așa e pe cale să se schimbe... liga! ● Fotbaliștii din Bocșa erau în pericol, duminică, să-și schimbe... meseria. Directorul uzinei din Bocșa, dl. Pricăjean, i-a amenințat că, în cazul unui eșec cu Minerul Motru, vor fi trecuți, din ianuarie, la șaibă! Și s-a dovedit încă odată că, la noi, biciul e deseori mai bun ca lămurirea cu frumosu'... Tot la Bocșa, înaintea meciului, fostul antrenor al echipei gazdă, Dumitru Borcău, a venit la stadion în calitate de șofer al... arbitrilor brașoveni. Și cum românu' e bănuitor, iar bocșanu' (nu e vorba de nea Paul) și mai și, au început mormăielile. Mitică al nostru, precaut, ca să-nece suspiciunile, înainte de primul fluier, s-a întors la Reșița. De unde, după meci, a dat un telefon de... informare. Se zice că, la aflarea scorului, a răsuflat ușurat. Da' se mai zice că dl. Borcău dorește revenirea pe banca Bocșei... ● O bancă neocupată rămâne cea de la U.M.T. Chiar i-am propus redactorului șef organizarea unui concurs de pronosticuri intitulat:**" Ghici cine vine la Pădurea Verde?"** Da' nu l-a aprobat de teamă că Mandea, care știe deja, participă la concurs și-l câștigă! Oricum, nu vă spun că, după aia, n-o să am ce scrie săptămâna viitoare. Da' totuși, ca să nu vă las cu buzele umflate, vă povestesc altă chestie tot în legătură cu banca umetistă. Aflat în criză de cadre, Zake Gheorghiescu l-a solicitat pe Ghiță Chimiuc să conducă U.M.T.-ul, în ultima etapă. Ghiță însă, om trecut prin multe (vestiare), superstițios, a considerat că nu e bine să schimbe locu', fie și pentru etapă, mai ales că a încheiat sezonu' cu o victorie. A zdrobit, miercuri,... Grabațiul! ● Ghiță Chimiuc a mai fost, sâmbătă, eroul unor întâmplări demne de filmele cu James Bond. După "Sărbătoarea Sporturilor", organizată de "Divizia Sport", colegii de la Radio au continuat... serbarea, la Buziaș. Doi redactori ai săptămânalului nostru, care au pierdut autobuzu' de Buziaș și care țineau neapărat să ajungă la "repriza a treia" a Sărbătorii, neavând mijloc de transport, l-au răpit pe Ghiță în plin centrul Timișoarei, obligându-l, sub amenințarea... ziarului, să-i transporte la Buziaș! Necazurile au continuat deoarece redactorii... răpitori nu știau localul în care se ținea... întâmplarea. După o oră de căutări în ceață, când însolitul echipaj era pe punctu' să renunțe la căutări, colegii de la Radio au fost depistați la restaurantul "Paradis". Cheferiștii pot răsufla ușurați. Ghiță Chimiuc a fost eliberat fără pretenții de răscumpărare de la... dl. Simcelescu! ● Și-am mai trăit, duminică, un moment de suspans. La Arad, s-a produs o întâlnire de gradul trei! Între Mihai Jivan și Căian (fostul portar al Unirii Alba Iulia), "eroii" celebrului "thriller", cu întâlnirea secretă de la Sîntuhalm, **HAINA DE BLANĂ**... Stați calmi. Nu s-a întâmplat nimic! Cei doi și-au dat mâna!?!?

■ **ION GOLUMBU**

FC CFR TIMIȘOARA
SAVA SIMCELESCU:
"În retur, la Poli, vom juca la fel"

SANDU GAICA:
"Am căzut vinovat cu dreptatea în mână"

JURNAL DE BORD

CU POLI IN IUGOSLAVIA

■ Miercuri, 7 decembrie, Poli a susținut ultimul său meci din acest an. Un amical, în Iugoslavia, cu divizionara B O.F.K. Kikinda.

■ Plecarea s-a dat la ora 10 din fața clubului. Conducătorul delegației - președintele clubului, Viorel Boiț. Patru absențe în lotul timișorenilor: Almășan - plecat la București, la comisia de disciplină ca urmare a cartonașului roșu primit în ultima etapă, la Reșița, Varga - probleme familiare, Kovacs și Macavei - militari în termen.

■ Cel mai elegant membru la delegației - Emeric Dembrovschi...

■ Pe drum, în autocar, se încinge o spectaculoasă partidă de "cruce". Cuplul Ion Cojocari (campionul autodeclarat al acestui joc) - Orlando Trandu este realmente zdrobit de dublul slav Adrian Stoicov - Duki Popovici...

■ Vama de la Jimbolia este de-a dreptul pustie!

■ Ghid, de la vamă până la stadionul O.F.K., este chiar președintele clubului, Zoran Jarici, cu propriul automobil. Prima impresie: întreaga conducere de la O.F.K. este foatre tânără!

■ Aflăm, la stadion, că O.F.K. este pe locul 7 în "Prva B Liga". Greutăți sunt destule, bani nu prea sunt. E greu să joci fotbal în condiții de... embargo. Spectatori vin cam puțini. Venitul lunar al unui jucător se învârte în jur a 400 DM.

■ Partida începe la ora 14, ora României. Costică Rădulescu aliniază următorul "11" : Pârva - R. Sandu - Contra, Trandu, Stoicov - Contescu, Călin, Vlaicu, O. Popescu - Băban, Săvoiu.

■ Toată lumea, inclusiv în tribună, e curioasă să-l vadă pe Vlaicu. Aflăm că Sorin a jucat, acum doi ani, la Kikinda, dar în "11"-le lui Crvena Zvezda!

■ La pauză Poli conduce cu 2-0. Au marcat Băban (min. 12), din penalty, și... Vlaicu (min.20). Poli s-a mișcat bine. Viorel Boiț: **"Dacă jucam așa și la Reșița n-aveam cum să pierdem!"**

■ În repriza a doua, Persa îi ia locul lui O.Popescu, ușor accidentat, iar, spre final, Solomon intră în locul lui Vlaicu.

■ Poli mai marchează un gol prin Săvoiu (min.58), dar partida se încheie cu 3-2, O.F.K. reducând scorul prin Zecevici (min.49), din penalty și Lisica (min.70). Nea Costică a fost la fel de temperamental, pe bancă, ca la un meci oficial.

■ După încheierea partidei, corespondentul ziarului belgrădean "Sportski Zurnal" îi solicită lui Sorin Vlaicu un interviu. Iată câteva spicuiri din declarațiile mijlocașului timișorean: **"Zvezda este un mare club, iar Dragan Dzajici un mare om de fotbal!" " Pentru mine este o mândrie că am jucat la acest club și că în carnet mi-e operat transferul cu ștampila lui Crvena Zvezda". "Cel mai bine m-am înțeles cu Maslovar și Radmanovici. Acum nu mai țin legătura cu nimeni de la Belgrad pentru că aproape toți foștii mei colegi au plecat în străinătate." "Singura mea amintire neplăcută e antrenorul Zivadinovici. Când m-am transferat, antrenor era Vladica Popovici, care și-a dat seama că joc cel mai bine ca mijlocaș ofensiv, la coordonare. Dar, apoi, a venit Zivadinovici care m-a pus să joc pe dreapta cu sarcini mai mult defensive."**

■ Se stabilește ca meciul revanșă să se joace la Timișoara pe la mijlocul lui februarie. Președintele Boiț este interesat și de alți parteneri, din Iugoslavia, pentru meciuri amicale.

■ Sejurul lui Poli la Kikinda se încheie cu o masă comună la restaurantul hotelului Nirva.

■ La întoarcere, revanșa la "cruce" . Aceiași învingători, aceiași învinși, aceeași zdrobitoare diferență...

DUKI POPOVICI

TOP ȘI ANTI TOP

ÎNTRE CEZAR...

1 STEAUA. O tresărire de orgoliu a campionilor la Split, care le-a adus aminte amatorilor de fotbal din țara noastră de perioada în care roș-albaștrii însemnau ceva în Europa. Din păcate a fost doar o victorie de palmares, care l-a determinat totuși pe casierul clubului să-și frece mâinile de bucurie.

2 METALUL BOCȘA. Bocșenii s-au despărțit în cel mai frumos mod de suporterii lor, învingând clar, în ultimul joc al sezonului, o echipă cu pretenții la promovare.

.....

2007. U.T.A. Din păcate, în acest campionat am fost obligați s-o situăm mai mereu pe "Bătrâna doamnă" în partea inferioară a topului nostru. 8 jocuri pe teren propriu, doar 3 victorii, 4 eșecuri și un golaveraj catastrofal 6-14. Rămâne ca în retur, U.T.A. să demonstreze că poate mai mult.

.....

3009. DUMITRU PELICAN. Comentând la radio, partida Inter Sibiu - Dinamo, Mitică Pelican s-a plâns tot timpul că bucureștenii nu joacă nimic și că nu se poate ca o formație cu atâtea valori să se situeze pe un loc modest în clasament. Îi înțelegem durerea, dar nu e cazul să și-o exprime pe post, cu atâta insistență. Și alte cluburi mari din lume au trecut prin momente dificile. Un comentator trebuie să fie imparțial și nici decum să plângă decăderea unei echipe. Sunt alții în măsură să se ocupe de situația alb-roșilor.

.....

...ȘI MĂGAR

5416. CPL. ARAD. Nici în ultimul joc pe teren propriu din acest sezon, lemnarii n-au reușit să spele ceva din impresia proastă creată pe tot parcursul campionatului.

URECHEA CIULITĂ

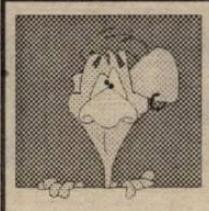

IOAN IGNA (observator la partida C.P.L.- Minaur Zlatna): **"Deși sunt arădean și am dorit să câștige C.P.L.-ul, nu am fost de acord cu maniera de joc a gazdelor".**

SAVA SIMCELESCU:" **Promovarea lui Poli trece pe la poarta noastră și pe la ușa mea".**

HORIA CIUGUDEAN:" **Dacă Jackie Ionescu este la Spitalul Județean, înseamnă că Spitalul Județean cam vrea să-și facă echipă de fotbal."**

IONUȚ POPA (antrenor Telecom Arad):" **Am vrut să-l strâng de gât pe Căian, dar când l-am văzut pe Mihai Jivan dând mâna cu el, m-am blocat complet. Lumea fotbalului este o lume plină de neprevăzut!"**

DAN OLOGEANU, absent de la Sărbătoarea sportului, de la Timișoara: **"Regret mult că din motive obiective nu am putut participa la un asemenea eveniment".**

SAVA SIMCELESCU:" **E greu să joci și în Divizia A. La Dej, de la brâu în sus te rupe, iar la Craiova se joacă undeva prin Parcul Poporului, unde nu te vede nimeni".**

NICOLAE GRIGORESCU, văzându-i pe redactorii de la Vest Sport, asaltându-i pe laureații Sărbătorii sportului: **"Cred că o să ieșiți în 24 de pagini!"**

■ **BUGS BUNNY**

TOT CE APARE ÎN ACEST COLȚ POATE FI FOLOSIT ÎMPOTRIVA CELUI CARE DECLARĂ

NICOLAE MITU, către arbitrul partidei U.T.A. - Univ. Craiova, Ion Danciu: **"Dumneata vei lua cei 3000 de dolari promiși și pe noi ne lași, în prag de sărbători, fără nici un ban!"**

CAMERA ASCUNSĂ A LUI FOTOFUCHS

Președintele lui Poli, Viorel Boiț, trombonindu-l încă o dată pe Iulică Pătru

CUPA "SILVIU BINDEA"

O frumoasă inițiativă a Fundației Independente pentru Tineret Timiș, beneficiind și de sprijinul Inspectoratului Școlar al Județului Timiș și al Direcției Județene pentru Tineret și Sport Timiș, turneul de fotbal "SILVIU- BINDEA", rezervat reprezentativelor liceelor timișorene, a ajuns în faza finală. Cele mai bune 4 licee din oraș (din punct de vedere fotbalistic, bineînțeles), își vor disputa astăzi (marți), la Sala Olimpia, semifinalele și locurile în finală: ora 17: Lic. Banatul - Lic. CFR, respectiv la ora 18: Lic. Electromotor - Lic. Auto. Finalele, mică și mare, se vor disputa joi, începând cu ora 16, respectiv 17, tot la Sala Olimpia.

VALI VELCEA s-a săturat de U.T.A.

Implantarea lui Velcea, pentru patru etape, la U.T.A., se pare că a fost o nereușită. De joi, după meciul cu Universitatea Craiova, el nu s-a mai prezentat la antrenamentele echipei, iar. la începutul acestei săptămâni se va duce la Arad să-și ia carnetul.

Dar iată ce ne-a declarat Velcea în acest sens:

"N-am luat nici un ban de la U.T.A., deși mi-au zis că-mi vor da ceva, să fiu mulțumit. Sigur că nu-i vorba de primă, deoarece au fost trei înfrângeri. Dar nici măcar nu mi-au decontat benzina. Și făcând naveta Timișoara - Arad am consumat vreo patru rezervoare. În condițiile acestea nu mă mai duc. N-am fost titular în nici o partidă. Înaintea meciului de la Brașov, Gigi Borugă mi-a spus că voi juca din primul minute. Și m-a introdus câteva munite în final. Dacă știau că e așa de ce m-au mai chemat? Era vorba că vrem să ne ajutăm reciproc..."

■ **D.P.**

CAZUL BĂTRÂNU A GENERAT

CAZUL CĂLIN

Scriam, acum două săptămâni, că datorită neplății în întregime, la termen, a primei rate din contractul de transfer, s-ar putea ca Bătrânu să revină la Poli. În final, Cornel Dinu, păsuit de conducerea lui Poli încă o scurtă perioadă, după o întârziere de două (!!) luni, a trimis prin fax copia dispoziției de plată prin care a vărsat banii în contul clubului timișorean. La rândul ei, Poli era presată de expirarea, la finele lunii noiembrie, ultimului termen de plată a ratei a doua din contractul de transfer al lui Călin, de la Farul. S-a apelat la înțelegerea președintelui clubului constănțean, Jean Garabet, care a acceptat verbal o amânare de câteva zile. Dar, stupoare! Farul a înaintat un memoriu la federație prin care solicită, datorită neachitării la termen a ratei de transfer, revenirea lui Călin la Farul! Se vehiculează că de fapt Dinamo este interesată să-l aibe pe Călin în echipă. Și cum președintele lui Dinamo, Petre Buduru, a funcționat până în vară la Farul...

Între timp, Poli a întors placa în cazul Bătrânu, refuzând încasarea dispoziției de plată de la F.C. Național și înaintând un memoriu la federație pentru revenirea lui Florin la Poli.

Dar surpriza vine de la U.M.T. În 1992, când Călin a fost transferat la Farul, în contract s-a prevăzut că, pentru orice transfer de la Farul, în țară sau în străinătate, U.M.T.-ul încasează jumătate din bani. Iar din prima rată de transfer plătită de Poli acum câteva luni, Farul n-a vărsat nici un ban U.M.T.-ului. Așa că președintele Zake Gheorghiescu a înaintat la rândul lui un memoriu la F.R.F. prin care solicită revenirea lui Călin la U.M.T.! Așa că, dacă aceste memorii vor fi ratificate de Comisia campionatului național, care se va reuni după meciul Israel - România, s-ar putea ca Bătrânu să revină la Poli iar transferul lui Călin să se discute pe relația...U.M.T. - Poli.

■ **D.P.**

■ MAGNET ■
General manager
RICHARD ANDRESS
vest SPORT
Str.Paris nr 2A Timișoara
tel. 056/190656
Director onorific:
MARCEL TOLCEA
Redactor șef:
DUKI POPOVICI
Colectivul redacțional:
SANDU USUSAN (redactor-șef adjunct) , MARIUS BREAZU (șef dep. sporturi), OVIDIU PĂCURARIU (șef subredacție Arad), PETRU FUCHS (șef subredacție Caraș), MIHAI COMȘULEA (șef dep. externe), CORNEL BOCIORT (secretar gen. de redacție), RADU SUCIU (ideolog).
Redactori editorialiști:
JACKIE IONESCU, MIKI JUNEA
Colaboratori permanenți:
DAN GÂRLEA, BEBE GRIGORE, ȘTEFAN MARTON, DORU SUBA, GHIȚĂ OCHIȘOR, HORST SZEIBERT, BRANKO VUIN, PAUL BOCȘANU, FLORIN NEMEȘ, CĂLIN PĂLTINEAN, SILVIU FLORESCU, RAUL SPILLER.
Reporteri speciali
NELU SERE, LUCIAN GHEORGHIU, IONEL BOLOG
Tipar off-set:
MEDIAGRAF S.A.

PENTRU CONFORMITATE

Craiova a făcut legea la Arad!

UTA - "U" CRAIOVA 0-4 (0-0)

Stadion U.T.A., teren moale, timp friguros, spectatori 3500.
Arbitri: I. Danciu (Petroșani) - C. Ștefan (București), Fl. Marcu (Oradea).
Observator: D. Lăzărescu (București).
Cartonașe galbene: Mutică, Radu George, Papură, Buia, Vasc.
Cartonaș roșu: Stupar (min. 7).
U.T.A.: Sinescu 4,5 - Grad 6 - Szell 5,5, Dronca 5, Grădinaru 5, Stupar - Boloș 6, Mutică 5,5 (78, Velcea), Radu George 5 (cpt.) - Mitu 6, Târțău 4,5 (Plisca 5).
Antrenor: Gh. Borugă. Pe bancă: Pap, Nini, Aslău.
"U" Craiova: Vodă - Papură - Mogoșanu, Zamfir, Mitriță - Craioveanu, Predoi, Stângă, Vasc (66, Pigulea) - Buia, Ungur (78, Gane).
Antrenor: V. Pițurcă. Pe bancă: Arcanu, R. Vancea, Călin.
Au marcat: MITRIȚĂ (min. 68), cu un șut de la 22m; UNGUR (77), reluând în poartă o centrare a lui Craioveanu; STÂNGĂ (80), șut de la 30 m peste Sinescu, ieșit din poartă; BUIA (83), șut din apropiere după o acțiune personală în care a driblat câțiva apărători.

Min. 101

(deoarece V. Pițurcă a uitat de politețe și a rămas în vestiar până când acesta a fost părăsit de toată lumea).

V. Pițurcă: **"Un joc la discreția noastră în cea de-a doua repriză, când gazdele au cedat fizic. Vom ataca titlul de campioană a țării."**

Gh. Borugă: **"Dacă am fi jucat așa și meciul cu "U" Cluj, altul ar fi fost rezultatul final. Arbitrajul din această partidă îl consider rușinos și rău intenționat. Cu un astfel de arbitraj nu putem merge mai departe."**

BUMBI LA RECE

● Dacă jucătorii craioveni au avut o comportare decentă, cei din anturajul echipei afișau, după încheierea partidei U.T.A. -"U" Craiova, o superioritate evidentă. De exemplu Rodion Cămătaru a apărut la vestiar însoțit de trei bodyguarzi și a vorbit cu presa de la înălțimea țigării Kent pe care tocmai o fuma. Îi informăm pe această cale pe acești infatuați infantili că la Arad se joacă fotbal de 100 de ani, iar victoriile și infrângerile fac parte din viața de zi cu zi a fotbalului. ● Arbitrul Ioan Danciu a arbitrat așa cum îl știm, adică hoțește. Chiar dacă Dan Stupar i-a ușurat misiunea, încercând să-l lovească brutal pe Buia, dar nereușind așa cum ar fi dorit. Danciu a trecut cu vederea faulturile lui Papură, care putea să fie eliminat tot atât de ușor. ● Spectatorii arădeni au avut tăria sufletească să-i aplaude pe jucătorii craioveni după sfârșitul partidei. ● Costică Ștefănescu, prezent la această partidă, s-a arătat nemulțumit de evoluția lui Craioveanu: **"Când vrei să joci în echipa României nu te lași marcat de Grădinaru"** Cât temei se poate pune pe această declarație...

CELELALTE REZULTATE :

GLORIA B-ȚA - FC MARAMUREȘ 6-1: Stancu (7 și 50), I. Lazăr (49), Zegrean (53), Miszti (75), Balaur (82) - Ghindă (87).
FC ARGEȘ - SPORTUL STUD. 2-1: Ghergu (44), Schumacher (72) - B. Andone (89).
INTER SIBIU - DINAMO 2-0: R. Niculescu (23), Zotincă (72). Eliminat: Grozavu (Dinamo) - min. 68.
ELECTROPUTERE - FC BRAȘOV 2-0: Diaconu (1), Albeanu (79)
FC FARUL - OȚELUL 2-0: Cornățeanu (12), Butoiu (67 - penalty)
RAPID - PETROLUL 0-0. Eliminați: C. Zamfir și Iovan (ambii Rapid) - min. 82 și 85
FC NAȚIONAL - "U" CLUJ 1-1: Dună (90) - M. Popescu (63).
"U" CLUJ - CEAHLĂUL 1-1: Predatu (71) - Marc (15). Eliminați: Voica (78) - Atomulesei (54).

ULTIMA ETAPĂ

(sâmbătă, 17 decembrie, ora 13): FC Maramureș - FC Argeș; Steaua - Gloria B-ța; Sportul Stud - FC Farul; Petrolul - Inter Sibiu; Oțelul - Rapid; Dinamo - UTA; Univ. Craiova - Electroputere; FC Brașov - FC Național.

CLASAMENT D.N.

	TOTAL						PENALTY-uri in favoare		PENALTY-uri impotriva		ACASĂ					AFARĂ				
							Total	Marc	Total	Marc										
STEAUA	16	9	5	2	32-10	32	2	1	0	0	8	5	3	0	23-3	8	4	2	2	9-7
F.C. NAȚIONAL	16	10	2	4	35-22	32	5	4	6	5	8	7	1	0	21-7	8	3	1	4	14-15
UNIV. CRAIOVA	16	9	3	4	36-18	30	4	2	2	0	8	5	3	0	21-5	8	4	0	4	15-13
CEAHLĂUL	17	8	4	5	28-25	28	7	6	3	3	8	6	1	1	16-8	9	2	3	4	12-17
RAPID	16	8	3	5	23-17	27	7	5	1	1	8	6	1	1	20-11	8	2	2	4	3-6
GLORIA B-ȚA	16	8	2	6	33-27	26	4	4	5	3	9	8	1	0	21-5	7	0	1	6	12-22
F.C. ARGEȘ	16	8	2	6	20-24	26	2	2	4	2	9	8	0	1	16-10	7	0	2	5	4-14
PETROLUL	16	7	4	5	22-17	25	5	4	1	1	8	6	2	0	16-1	8	1	2	5	6-16
"U" CLUJ	17	7	4	5	20-19	25	2	0	3	3	9	5	2	2	14-10	8	2	2	4	6-9
INTER SIBIU	16	8	1	7	27-27	25	1	1	4	2	8	6	1	1	19-8	8	2	0	6	8-19
DINAMO	16	7	2	7	26-22	23	4	2	2	2	8	7	0	1	21-8	8	0	2	6	5-14
F.C. FARUL	16	6	3	7	18-26	21	6	4	3	3	8	6	1	1	13-5	8	0	2	6	5-21
OȚELUL	16	4	5	7	21-27	17	3	3	6	5	7	3	3	1	9-6	9	1	2	6	12-21
F.C. BRAȘOV	16	4	5	7	15-22	17	3	2	5	5	8	3	3	2	8-4	8	1	2	5	7-18
ELECTROPUTERE	16	4	3	9	13-20	15	0	0	3	3	8	4	2	2	12-7	8	0	1	7	1-13
F.C. MARAMUREȘ	16	3	4	9	15-28	13	1	1	3	1	8	3	2	3	13-10	8	0	2	6	2-18
U.T.A.	16	3	3	10	11-32	12	1	1	5	4	8	3	1	4	6-14	8	0	2	6	5-18
SPORTUL STUD.	16	2	5	9	8-20	11	2	2	3	1	7	1	3	3	5-7	9	1	2	6	3-13

Sâmbătă, la Timișoara, a încetat din viață la vârsta de 88 de ani

ADALBERT STEINER

fost component al echipei Chinezul și al reprezentativei României la primul Campionat Mondial de fotbal din 1930 (Uruguay). Născut la 24 ianuarie 1907 la Timișoara, a debutat la juniorii Chinezului în 1922. Un an mai târziu a devenit titularul primei echipe, participând activ la cucerirea a patru din cele șase titluri naționale ale celebrei echipe. La 7 mai 1926 a îmbrăcat pentru prima oară tricoul echipei naționale, la Istanbul, în meciul Turcia - România 1-3. La 14 iulie 1930, în primul meci din Campionatul Mondial de la Montevideo a suferit o dublă fractură, care l-a ținut o bună bucată de timp departe de terenul de fotbal. A jucat 10 meciuri în echipa națională.

OCHI ÎN OCHI

SANDU GAICA

"Am fost cedat ușor de UTA, pentru o vorbă aruncată la necaz"

Rep: **Din păcate Sandule, purtăm acest dialog într-un moment delicat al carierei tale de fotbalist. Ai 30 de ani și de acum orice moment e important în activitatea ta. Ce înseamnă această suspendare dictată de F.R.F., pentru tine?**

S.G.: Sper și cred că F.R.F. va da dovadă, ca și în alte situații, de clemență și îmi va reduce suspendarea. În caz nefavorabil, voi încerca să prind un contract în Ungaria.

Rep: **S-o luăm metodic. M-am lăsat înșelat, uneori în mod deliberat, de declarațiile nesincere ale celor implicați în cazul Alba-Iulia - U.T.A. Cel puțin în acest caz nou ivit, Brașov-Galați, să lămurim puțin lucrurile. Deci ai fost contactat de Cornea de la Galați. Pe cine ai anunțat?**

S.G.: Am atenționat conducerea clubului F.C. Brașov, mai precis pe Romică Pașcu și pe Mihai Ivăncescu.

Rep: **Ei ce te-au sfătuit?**

S.G.: Să accept discuția cu Cornea și pe urmă ei vor hotărî ce soluție vor alege.

Rep: **Bine, dar atunci Ștefan Nagy ce vină poartă?**

S.G.: Singura lui vină e că m-a luat cu mașina lui până la Predeal, unde a fost fixată întâlnirea.

Rep: **Dar Dorel Purdea, antrenorul secund și căpitanul de echipă, cu ce a greșit?**

S.G.: El a fost suspendat pentru declarațiile date în presă referitoare la acest caz!

Rep: **Să concluzionăm: în cazul în care s-ar mai ivi un caz similar ce ai face, vis a vis de hotărârile F.R.F.?**

S.G.: Ce să spun? Practic am căzut vinovat cu dreptatea în mână! Dacă nu aș fi anunțat clubul meu, aș fi fost pedepsit, dacă am anunțat intenția de corupere am fost suspendat. Așa că nu am nimic de ales.

Rep: **Bine, dar banii care s-au vehiculat între cele două cluburi unde sunt?**

S.G.: Îmi puneți asemenea întrebări încât dacă aș răspunde cine știe ce mi s-ar întâmpla. Puneți întrebări mai ușoare! Eu am fost practic scos din joc în momentul Predeal.

Rep: **Am înțeles că vei căuta un angajament în străinătate. Ai fost contactat de cineva?**

S.G.: Nu! Nici nu știu cum să ies din acest impas. Poate că cei interesați mă vor contacta în timp util.

Rep: **Ai plecat de la U.T.A. de un an de zile. Cum găsești acum echipa?**

S.G.: U.T.A. este echipa mea de suflet, îmi pare rău de situația în care se află, cauzele nu trebuie căutate neapărat la nivelul echipei, ci la suprafață, la cei care au renunțat așa ușor la mine pentru o vorbă aruncată la necaz. Poate lucrurile se vor limpezi și foștii mei colegi de echipă vor prinde cel puțin barajul...

■ **OVIDIU PĂCURARIU**

CU OCAZIA SĂRBĂTORILOR DE IARNĂ
ASIGURAREA MONDRAGON
VA DORESTE
LA MULȚI ANI!

Avem plăcerea de a vă anunța că la data de 28 decembrie 1994 vom organiza o tragere specială pentru asigurații noștri. Vor participa toate polițile de asigurare mixtă de viață vândute până la 16 decembrie 1994. Se vor acorda 46 de premii:

un premiu de 15.000.000 lei

5 premii a câte 3.000.000 lei

40 premii a câte 500.000 lei

Tragerea de amortizare contractuală va avea loc pe data de 31 ianuarie 1995. Vor participa toate polițele de asigurare mixtă de viață vândute până la 15 ianuarie 1995, inclusiv cele care iau parte la tragerea specială!

Polițele Mondragon pot fi cumpărate de la sucursalele și agenții noștri, de la sediul din Bd. Dimitrie Cantemir nr. 1, etaj 5, București, sau de la sucursalele Banc Post și Banca Comercială Română din toate județele țării.

SÂMBĂTĂ, LA TIMIȘOARA, A FOST

SĂRBĂTOAREA SPORTULUI

Sâmbătă, într-o ambianță deosebită, la Casa Universitarilor (director prof. Horia Ciugudean), Divizia Sport de la Radio Timișoara a organizat "Sărbătoarea sportului", ajunsă la cea de-a 4-a ediție. Au participat crainici-reporteri de la studiourile teritoriale Cluj, Târgu Mureș, Craiova, care au transmis de-a lungul întregului an aspecte de la partidele seriei a II-a a Diviziei A de fotbal. Lor li s-au alăturat invitați din lumea fotbalului timișorean. Cu această ocazie au fost premiați cel mai bun jucător al seriei, Iulică Pătru (Gloria Reșița) și Ioan Costin Toma, arbitrul cu cele mai bune prestații în meciurile seriei. De asemenea, săptămânalul nostru a acordat "Premiul Fair Play Sport Vest 1994" echipei FC CFR Timișoara.

Un sincer "BRAVO" colegilor de la Divizia Sport - Radio Timișoara, care au transformat această sărbătoare, transmisă în direct, într-un veritabil eveniment sportiv!

TROFEUL FAIR-PLAY vest SPORT '94 FC CFR TIMIȘOARA

LAUREAȚII ANULUI 1994

SAVA SIMCELESCU

"În retur, la Poli, vom juca la fel!"

Rep.: D-le Simcelescu, după două campionate cu evoluții contradictorii și chiar, acum doi ani, o salvare în extremis de la retrogradare, la CFR se simte un reviriment. Și ca joc și ca rezultate...

S.S.: Ne-am dat seama că fără o echipă competitivă, fără un nucleu de jucători ai tăi, nu de împrumut, nu poți face față în această serie a doua a diviziei A. La această oră pot spune că, în afară de Ivan și de Brindescu, care sunt ai lui Poli, toți jucătorii de care dispunem sunt ai CFR-ului. Vrem să ne întărim în continuare. Suntem, de exemplu, în tratative cu Iulică Pătru. Și vor mai fi și alții. Trebuie să ne întărim în continuare, chiar dacă nici acum nu avem echipă slabă. Dar cred că am tratat cu mai puțină atenție unele meciuri pe care ar fi trebuit să le câștigăm.

Rep.: Ce înseamnă "mai puțină atenție"?

S.S.: Cred că am tratat cu superficialitate adversarul. Așa cum a fost cu ICIM-ul acasă, așa cum a fost și la Cluj și chiar la Petroșani. Am neglijat și cantonamentele la începutul campionatului. Acum, în iarna aceasta, vrem să facem un cantonament cât mai bun, care să "ne țină" până la sfârșitul campionatului.

Rep.: În campionatele trecute, rezultatele CFR-ului erau privite deseori cu destulă suspiciune, din cauza arbitrajelor... În acest tur, echipa pe care o conduceți a câștigat fără dubii meciuri cu echipe cu pretenții, cum a fost Corvinul și Bihorul, mai mult și-a apărat corect șansa în derby-ul local, cu Poli...

S.S.: Apelăm și pe această cale la toți arbitrii. Și ei știu asta, cei care au fost în preajma noastră. Noi pe arbitrii niciodată nu i-am rugat să ne ajute. I-am rugat doar să nu ne fure. De ce? Pentru că am văzut că avem o echipă, cu o apărare foarte bună. Dacă nu era meciul acela de la Craiova, noi aveam cea mai bună apărare din serie. Deci dacă ai echipă pe care te poți baza, îți poți permite să discuți cu arbitrii de pe alte poziții.

Rep.: Ce înseamnă "să discuți cu arbitrii"?

S.S.:Adică nu trebuie să te rogi să te ajute. Eventual să-i rogi să fie corecți! Și pentru noi asta e suficient.

Rep.: Ce înseamnă trofeul "Fair Play" Vest Sport '94, primit de clubul de fotbal CFR Timișoara, pentru dvs.?

S.S.: Eu mă bucur foarte mult că am primit acest trofeu. Eu o spun și am susținut-o întotdeauna, cât eu voi conduce acest club, va exista fair-play. Am spus că ne apărăm corect șansele, pentru demnitatea suporterilor noștri, pentru demnitatea jucătorilor noștri, pentru Timișoara, care e un oraș deosebit al României. Și vrem ca și fotbalul să fie deosebit. E frumos când o echipă care vine la Timișoara poate să spună că aici se poate juca fotbal. Aici s-a născut, de fapt, fotbalul românesc. Aici, în tribune, sunt oameni cunoscători ai fotbalului. Și atunci cum să nu joci corect. Cum ați spus dvs. la decernarea trofeului. Nu puteam să dăm meciul, în primăvară, la Baia Mare sau la Bocșa! Cum priveam în ochi celelalte echipe?

Rep.: Și cu Poli?

S.S.: Am spus de la început că mergem pe cinstite. Au fost tot felul de propuneri, de variante. Dar așa cum am spus, am jucat cinstit. Și vă spun de acum, și în retur, la ei, vom juca la fel. Oricum, și lor le-a prins bine. Și-au văzut potențialul, puterea de joc. A fost un meci frumos, cum puține poți vedea chiar și în prima ligă. Că au fost și mici incidente, ele sunt inerente la un meci tensionat...

Rep.: Este posibil ca, în viitor, CFR-ul să joace cu Poli în divizia națională?

S.S.: Am mai spus-o la ultima conferință de presă și vă rog reținеți că nu mă hazardez în afirmații, dar cred și am eu o convingere că, în campionatul viitor, CFR-ul se înscrie în mod cert în lupta pentru promovare. Returul acestui campionat va fi o testare pentru noi. O pregătire pentru anul viitor.

IULICĂ PĂTRU

"Trăiesc numai pentru fotbal"

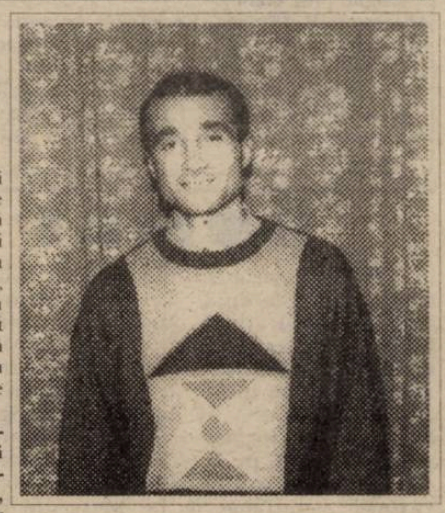

Rep.: Acum câteva minute, Miki Junea spunea că s-a întâmplat ceea ce trebuia să se întâmple. Iulică Pătru ai fost desemnat cel mai bun jucător al seriei a II-a a Diviziei A. Cum privești tu această recunoaștere a muncii tale?

I.P.: Cum aș putea să o primesc decât cu o mare bucurie și cu o imensă satisfacție sufletească. Mai ales acum, când mă gândesc că am 31 de ani și s-a văzut că nu am muncit în zadar. Le mulțumesc tuturor care mi-au urmărit evoluția din acest campionat și sper să nu dezamăgesc, sau să-i determin pe cei care m-au ales să le pară rău că m-au desemnat cel mai bun jucător al turului Diviziei A, seria a II-a.

Rep.: Iulică, întotdeauna ai spus că ești un profesionist desăvârșit, întotdeauna ți-ai dorit să ajungi tot mai sus, dar viața ta sportivă a fost marcată de o modestie, zic eu, exagerată. De ce?

I.P.: Într-adevăr, mă consider profesionist, pentru că am considerat că această meserie de fotbalist este foarte frumoasă și este păcat să-mi bat joc de ea, pentru că nerespectând-o nu mă respect nici pe mine. Tot timpul am fost optimist și am sperat să joc în Divizia Națională și poate că acum, după această desemnare, poate voi reuși. Eu continui să sper.

Rep.: Totdeauna te-am considerat și te-am caracterizat ca "fotbalistul cu ochii triști". Ai o neîmplinire, simțind că poți mai mult?

I.P.: Da, pentru că am muncit de când mă știu și nu am trădat fotbalul și nu-l voi trăda niciodată. Am mai spus, chiar dacă am 31 de ani, sper să ajung acolo sus pentru că biologic mă simt foarte bine.

Rep.: Acum doi ani jumate sau trei, când Jackie Ionescu revenise la Poli, ați jucat un amical cu ei și a spus, referindu-se de tine: "Uite cum joacă băiatul ăla! Este un libero cum mi-ar trebui mie!" Eu i-am spus: "Dom' profesor, de ce nu-l luați?" pentru că de la Gloria au venit jucători mulți la Poli în ultimii ani. Mi-a spus: "Are în jur de 30 de ani!". Deci, de ce așa de târziu, Iulică?

I.P.: Eu știu? Abia în 1989 am ajuns în divizia secundă, la Gloria, adus de Marius Popescu. Până atunci jucasem la Caracal. Referitor la vârstă, trebuie să-l citez pe actualul meu antrenor, Victor Roșca: "Vârsta unui fotbalist nu se ia după buletin, important este ceea ce face în teren"

Rep.: Cum ai primit comparația colegului nostru Șandu Ususan, care te consideră un "Baresi al Banatului"?

I.P.: Aș vrea să fiu ca Baresi și mă bucur că am fost comparat cu el.

Rep.: Ghiță Chimiuc, antrenorul echipei CFR cu care ați jucat în ultima etapă, a spus că "Pătru este, după părerea mea, cel mai bun libero din serie".

I.P.: Mă bucur să aud asemenea aprecieri, deși eu nu pot să mă laud singur. Îi las pe alții să o facă, atunci când e cazul.

Rep.: Revenind la Divizia Națională, astă-vară te-ai pregătit cu Dinamo. Dă-ne câteva detalii despre acea perioadă.

I.P.: Am fost cu Dinamo în pregătiri la Poiana Brașov. Pot să vă spun că am făcut o pregătire extraordinară, împreună cu Marcă. Dl. Moldovan mi-a spus că a observat că am o vitalitate ieșită din comun, dar și dumnealui s-a legat de vârsta mea și că nu sunt destul de înalt. Mi-a spus că rămânem prieteni. Îmi pare rău că toată lumea mă consideră în vârstă, chiar dacă în teren sunt mai tânăr decât mulți alții. Ați văzut că în Germania sau Italia problema aceasta se pune altfel.

Rep.: Cazul lui Massaro, care după 12 ani a fost rechemat la națională, sau Matthäus, care nu are statură dar joacă libero. Revenind, și anul trecut ai fost socotit un fotbalist foarte valoros, care ar putea juca oricând într-o echipă de divizie națională. Totuși, fără să fii accidentat ai făcut și tușa la Gloria Reșița. Cum se explică asta?

I.P.: Acum un an de zile am stat pe tușă 2-3 etape, după un meci la Oradea, îmi amintesc, când am pierdut cu 2-1, dintr-o fază fixă, în care noi am ieșit la ofsaid. Atunci, dl. Roșca a considerat că eu am fost de vină la faza aceea. După acele etape am reintrat și de atunci mi-am păstrat locul de titular.

Rep.: Același Victor Roșca, director tehnic, te-a desemnat ca secund al antrenorului principal Adrian Coca. Să înțeleg că vrei să rămâi în fotbal ca antrenor?

I.P.: Da, vreau să mă dedic meseriei de antrenor, pentru că am trăit și trăiesc pentru fotbal. Țin minte că atunci când era antrenor Carol Oțil jucam foarte puțin. După ce a venit Dan Firițeanu am prins curaj și pot să spun că dânsul m-a "săltat" și mi-a dat încrederea în forțele mele.

Rep.: Ai avut și un episod CSM Reșița. Cum a fost?

I.P.: Vreau să specific un lucru: în toată cariera mea nu m-am ales cu nimic, deși nu mi-am bătut joc de fotbal. Am fost de acord cu oferta CSM-ului pentru că ei erau în cursă pentru promovare și singura răsplată până atunci a fost că am primit un milion de lei, bani cu care am reușit să-mi cumpăr un televizor color...

Rep.: Poate în ceasul al 12-lea, după părerea ta al 11-lea, apar niște interese din partea clubu-rilor Poli sau CFR Timișoara. Ce părere ai despre asta?

I.P.: Am discutat cu domnii Boiț și Simcelescu, dar cred că Gloria cere foarte mult pentru mine. În vară a venit Tractorul Brașov după mine, iar Gloria a cerut 20 de milioane pentru transfer. Ar trebui să se gândească și la mine. Până acum am jucat pentru club, de acum aș vrea să joc pentru mine.

Rep.: Ce momente de bucurie ai trăit în acest an pe gazon?

I.P.: Poate atunci când am jucat mijlocaș la închidere și am reușit golul victoriei contra Armăturii Zalău.

IOAN COSTIN TOMA

"M-am făcut arbitru din cauza... arbitrilor"

Rep.: Dle Toma, ați fost desemnat de comentatorii radio din Timișoara, Cluj, Craiova și Târgu Mureș, drept cel mai bun arbitru în anul 1994, la meciurile disputate în divizia A. Această recunoaștere vine după un sezon cu probleme pentru dvs., în care ați fost contestat, suspendat chiar după meciul Steaua - FC Maramureș...

I.C.T.: Este o mare bucurie pentru mine. După atâtea necazuri și, cum ați spus, atâtea contestări, iată că, în final de sezon, vine și o bucurie, o recunoaștere foarte importantă pentru cariera mea. Atunci când am fost lăsat să arbitrez, iată că am fost apreciat. Am fost, zic eu, în formă bună, n-am greșit prea mult. Pentru că arbitrul e tot om și poate greși.

Rep.: Colegul nostru Radu Suciu are o vorbă: "Arbitrul poate greși, dar problema e dacă o face sau nu intenționat!"

I.C.T.: Este foarte adevărat! Vedeți, eu mă bucur că am fost apreciat de comentatorii radio. Niște oameni neutri, pe care eu nici nu-i cunosc, cu care nu mă întâlnesc nici înainte nici după meci. Când dl Secoșan mi-a dat telefon și mi-a spus că am ieșit pe primul loc, nici nu mi-a venit să cred! Și mi-am zis, ia uite mai sunt și oameni corecți pe lumea asta. S-a întors și Dumnezeu cu fața spre mine.

Rep.: Sunteți dispus să analizăm puțin și necazurile? Mă refer în primul rând la acel Steaua - Baia Mare. Ați putut să vă autoanalizați la acel meci, pentru că a existat înregistrarea video și ați putut revedea cele două momente litigioase. Încercați să le explicați acum, la rece?

I.C.T.: Da. În prima fază nu am nici un dubiu. Instrucțiunile FIFA sunt clare în privința jenării portarului în suprafața de protecție. Deși, cum s-a spus, Prodan a fost cu spatele, dar nu i-a permis lui Chibuțiu să joace mingea. A doua fază este însă foarte dificilă și ține de conlucrarea cu tușierul. Sigur că Mic îl scotea din ofsaid pe Adrian Ilie, dar eu am sancționat jocul periculos al acestuia în fața lui Chibuțiu. Din start vă spun, nu zic că nu am greșit.

Rep.: Credeți că dacă nu era vorba de un meci al Stelei, federația v-ar mai fi suspendat?

I.C.T.: Au fost încă din timpul meciului niște aprecieri, cam nelalocul lor, ale antrenorului Țiți Dumitriu, la adresa mea. Cum că am venit cu nu știu cine...

Rep.: Mie mi se pare deplasată orice bănuială că ați vrut să ajutați, în etapa a doua, pe Baia Mare, tocmai pe Ghencea!

I.C.T.: Tocmai! Și nici campioana nu se stabilește în etapa a doua!

Rep.: Prin asta să înțelegem și cuvintele dvs. de la început: "Dacă sunt lăsat să arbitrez"?

I.C.T.: Sigur. În fotbal există destulă nervozitate. Situația socială face ca lumea să vină în tribune la un fel de refulare. A apărut violența și în tribune și chiar pe teren. E din ce în ce mai greu de arbitrat.

Rep.: Un alt moment controversat a fost penalty-ul din meciul Sportul Studențesc - Oțelul Galați...

I.C.T.: Da, au fost discuții. Pentru mine este foarte clară faza. Am revăzut și faza pe casetă.

Rep.: Credeți că dacă era alt arbitru la meciul Steaua - Baia Mare, ar fi primit aceiași sancțiune, sau vă poartă cineva sâmbetele pe la federație?

I.C.T.: Nu cred că primea aceiași sancțiune. Eu știu că Steaua a pierdut în prima etapă la Pitești și, se spune, pe fondul unei greșeli de arbitraj. Nu vreau să critic pe nimeni, sunt colegii mei, dar... Eu probabil am picat să plătesc pentru mai mulți.

Rep.: Lăsând la o parte toate aceste necazuri și exceptând această premiere, care a fost în sezonul trecut cel mai frumos moment pentru dvs. petrecut pe gazon?

I.C.T.: Jocul de miercuri, Rapid - Petrolul, meci greu, pe teren puțin înghețat, dar foarte bun din punct de vedere tehnic, un meci în care am eliminat doi jucători de la Rapid. A fost o partidă pe care oricine o putea câștiga , dar nici o echipă n-a înscris...

Rep.: Spre insatisfacția lui Ilie Dobre!

I.C.T.: Da, n-a mai apucat să strige gol și să bată iar vreun record!

Rep.: În încheiere, o întrebare mai nefirească, de ce v-ați făcut arbitru de fotbal?

I.C.T.: M-am făcut arbitru din cauza... arbitrilor. Jucam în divizia C și arbitrajele erau cum erau...

FLASH

SORIN ALTMAYER

"Vreau să calc pe urmele lui Nicolae Grigorescu."

Rep: Sorine, se pare că ai pășit cu dreptul pe acest drum deosebit de anevoios al arbitrajului, dar care îți poate oferi și multe satisfacții...

S.A.: Este adevărat, am pornit pe această cale dintr-o mare dragoste pentru sport și nu aș vrea să mă opresc aici. Știu că este deosebit de greu, dar cu cât e mai greu, cu atât satisfacțiile, în caz de reușită, sunt mai mari. De fapt anul viitor voi susține examenul de promovare în lotul A.

Rep: În condițiile actuale, tentațiile sunt multiple. La toate nivelele se rulează sume de bani pe care auzindu-le te sperii. Care este opinia ta în această privință, cu atât mai mult cu cât faci parte din generația care vine?

S.A.: Dacă un arbitru a plecat pe drumul tentațiilor de tot felul, șansa lui de a ajunge în vârful piramidei este minimă. În ceea ce mă privește, pot afirma cu mâna pe inimă că nu am fost tentat vreodată să accept diferitele oferte venite din partea anumitor echipe. Situația mea materială este deosebită, ceea ce îmi permite să nu cad în ispite, mai ales că vreau să ajung pe tărâmul viselor oricărui arbitru, adică să calc pe urmele lui Nicolae Grigorescu. În felul acesta aș răsplăti munca investită de mentorii mei Nicolae Grigorescu, Iulian Spătaru, Zaharia Ciev și, nu în ultimul rând, a tatălui meu vitreg, Ioan Sfera, care mi-a fost mai mult decât un tată.

Rep: Cum vezi perspectiva arbitrajelor în viitoarea perioadă, ținând cont de marea infuzie de tineri orientați spre acest domeniu?

S.A.: Ca în orice activitate, schimbul de generații este inevitabil. În arbitraj situația, cred eu, este mai delicată: cei care au bagaje mari de cunoștințe și fac ultimii pași în arbitraj, trebuie să-și apropie tinerii arbitri, încredințându-le multe din tainele acestei meserii, de care cei tineri au nevoie. Dacă brigăzile de arbitri alcătuite din tineri își vor respecta mândria, îmbinată cu corectitudine și sinceritate, perspectiva arbitrajelor- în general- va fi bună, iar din aceasta nu poate câștiga decât fotbalul.

Rep: Aș dori și eu să se adevereacă aceste lucruri, iar exemplul tău să fie urmat și de alți cavaleri ai fluierului.

S.A.: Eu nu dau sfaturi nimănui. Dar am convingerea că dacă ne unim forțele militând pentru adevăr și corectitudine, făcându-ne datoria în mod civilizat, va fi bine pentru toți cei angrenați în mișcarea fotbalistică, la orice eșalon.

A consemnat

■ **DAN GÂRLEA**

Sorin Altmayer, 27 de ani, arbitru divizionar B din colegiul Timiș. În anul competițional 1993-1994 a arbitrat 22 de meciuri în Divizia B, obținând din partea observatorilor federali note între 8,50 și 9,50.

DIVIZIA B — SERIA A III-A

Cine știe, câștigă....

ARSENAL REȘIȚA - VEGA DEVA 2-4 (2-1)

Stadion Valea Bârzăviței, teren mocirlos, timp rece, spectatori 100
Arbitri: Gh. Trancă - D. Hanciu, C. Zalupca (toți din București)
Observator: Mircea Axente (Arad)
Cartonaș galben: Șola
ARSENAL: C. BĂLACI - Micu (46, Marinescu II) - Vlădia (cpt.), Radu, Căprariu, Zsizsik - ȘOLA, Stănescu (55, Vasiu), B. Dumitru - Ciocan, Cl. Balaci.
Antrenor: I. Florea Pe bancă: Stoia, Păunescu, Chitucea.
VEGA: Rahoveanu - Bulgaru - Fartușnic, NEAGU, Stan - POPA, Berindei (85, Răducănescu), Luca, RĂDOS - DANCIU (cpt.), SZEMELY (80, Mureșan).
Antrenor: I. Stanca. Pe bancă: Cibotaru, Davidoni, Cârstoiu
Au marcat: ȘOLA (min. 31), după o lovitură liberă de la marginea careului executată scurt de Stănescu; CL. BALACI (min. 35), din pasa lui Șola, după un dribling prelungit, depășindu-l și pe portarul oaspeților; RĂDOS (min. 38), la capătul unei frumoase acțiuni personale; SZEMELY (min. 47 și 49), ambele cu capul din centrările lui Stan și Popa; RĂDOS (min. 75), liber complet în careu, după un contraatac al lui Danciu.
Jucătorul meciului: SZEMELY

După ocazia din min. 1 a lui Danciu, care plecase dintr-o clară poziție de ofsaid nesemnalizată de C. Zalupca, gazdele s-au instalat la cârma jocului și în consens cu desfășurarea meciului și-au asigurat un avantaj ce părea hotărâtor ● Oaspeții nu au abandonat lupta și pe fondul erorilor adversarilor au inițiat contraatacuri tăioase dintre care 4 s-au încheiat cu goluri, autorii lor înscriind nestingheriți, ca la antrenament ● Portarul C. Balaci a apărat și un penalty executat de Rădos și a mai avut câteva intervenții salvatoare în situații de "unu la unu" cu atacanții adverși ● Succesul devenilor este pe deplin meritat și nu poate fi contestat.

I. STANCA: **"A câștigat echipa care s-a descurcat mai bine pe terenul desfundat și n-a renunțat la luptă nici când avea un handicap de 2 goluri"**

■ **PAUL BOCȘANU**

3 puncte... fără antrenor!

UMT - METALURGISTUL SADU 2-0 (0-0)

Stadion U.M.T., teren alunecos, pe alocuri desfundat, timp rece, spectatori 400.
Arbitru: I. Hotico - Z. Szekely (ambii din Baia Mare), D. Stan (Ocna Șugatag).
Cartonașe galbene: Rusz, Banu, Rus, Filip.
U.M.T.: Popovici - Răcelescu - Iacobiciu, Avram, MICLEA (cpt.) - BANU, Rusz (66, Dima), Bochiș, Olariu (85, Utvineanțu) - VASCO, Preda.
Antrenor:... D. Banu. Pe bancă:Urai, Ghițoaica, Poenaru.
METALURGISTUL: HÂRȘU (cpt.) - FILIP - Răducu, Gașpar, Bejenariu - ARDEOIU, Rus, Vădan, MOCIOIU - Buruntia (53, Călugăru), Ungureanu.
Antrenor: M. Stelescu. Pe bancă: Căprărescu, Bâlă, Stoichițescu, Iordache.
Au marcat: VASCO(min. 54) preluare pe piept și șut cu stângul, după o lovitură liberă executată cu boltă de Bochiș; RUSZ (min. 61), după o acțiune pe "ruta" Miclea - Preda.
Jucătorul meciului: VASCO.

● Timpul rece și situația precară în clasament a U.M.T.-ului a făcut să fie destul de puțină lume în tribuna stadionului de la Pădurea Verde. ● Timișorenii au alergat mult, și-au dorit victoria, au luptat mai mult ca altă dată. Victoria s-a conturat destul de greu și datorită ratărilor (Bochiș, Olariu, Vasco, Preda). ● Abia după primul gol, al lui Vasco, apărarea oaspeților, în care joacă încă bine veteranul Gașpar la 37 de ani, s-a mai...rărit. ● În afara lui Radu și Sasu - accidentați- a lipsit din echipa gazdelor și Petrov datorită unui deces în familie.

D. BANU: **"Toți am muncit mult pentru această victorie care s-a născut destul de greu. E bine că am urcat puțin în clasament."**

M. STELESCU: **A fost un meci bun, dinamic, specific echipelor cu mulți tineri, dornici de afirmare. Mi-a plăcut că gazdele n-au jucat dur sau la intimidare. Felicit timișorenii pentru victoria pe care au meritat-o."**

■ **ȘTEFAN MARTON**

DIVIZIA B — SERIA A IV-A

Maurul (Laurențiu) și-a făcut datoria...

CPL ARAD - MINAUR ZLATNA 1-3 (1-1)

Stadion C.P.L., teren moale, timp friguros, spectatori 400.
Arbitri: M. Medar (Reșița) - D. Iacob (Herculane), Ghe. Surdu (Reșița).
Cartonașe galbene: M. Petcuț, Ianoș, Lazăr.
C.P.L.: Ivan - Lazăr - Ianoș, M. Petcuț, I. Petcuț - CSIPKAR, Mihalache, Molnar (cpt.), ERDEI - Șulea, Cr. Avram (67, Riviș).
Antrenor: G. Biro. Pe bancă: Bota, Tătar, Condrea.
Minaur Zlatna: Rusu - TERCHILĂ - Tolciu, Burnete, Duță - Crăciun, BURGHELEA (87, Simon), Tenger, I. POPA - GĂLDEANU (70, Burlan), LAURENȚIU (cpt.).
Au marcat: ERDEI (min. 25), din lovitură de la 11 m; LAURENȚIU (min. 37), cu un șut de la marginea careului la o "așezare" a lui Găldeanu; I. POPA (min. 77), reluând pe lângă Ivan o centrare a lui Duță; LAURENȚIU (min. 78), cu un șut la colțul lung, la o pasă a lui Burghelea.
Jucătorul meciului:LAURENȚIU.

● Gazdele au luptat exemplar pentru victorie, chiar dacă uneori în dorința lor pentru reușită au depășit limitele regulamentului sub privirile îngăduitoare ale arbitrului M. Medar, care a arbitrat slab, fiind depășit de joc. ● Oaspeții au lăsat o bună impresie, atât prin maniera de joc, care îi apropie mult de divizia A, cât și prin disciplina din teren. ● Gazdele, atât cât au rezistat, au încercat să contracareze jocul oaspeților, dar au păcătuit printr-un joc dur, fiind preocupați mai mult în a intimida echipa oaspeților. ● Cu această înfrângere șansele "lemnarilor" de a supraviețui în divizia B s-au redus la minimum.

JEAN GAVRILĂ (antrenor Minaur Zlatna): **"Un joc greu, am întâlnit un adversar redutabil, mult peste locul pe care-l ocupă în clasament, noi detașându-ne la capitolul pregătire fizică. Nu am renunțat nici un moment la luptă, cu toate că începuturile de repriză au aparținut gazdelor. Jucătorii noștri cu experiență și-au făcut din plin datoria marcând golurile victoriei. Am început campionatul fără un obiectiv precis, dar după aceste rezultate țintim bineînțeles câștigarea seriei."**

■ **OVIDIU PĂCURARIU**

Ciucur zdrobește fostul lider!

METALUL BOCȘA - MINERUL MOTRU 5-1 (3-1)

Stadion "Metalul", teren moale, timp rece, spectatori 100.
Arbitri: F. Mihai - I. Tărâță (ambii din Brașov), M. Tudor (Făgăraș).
Cartonașe galbene: Costescu, Sabaiduc, Păiuș.
Cartonaș roșu: Păiuș (min. 34).
METALUL: Perian (75, Dolamă) - Costescu - VIDESCU (80, Potra), IAVORSCHI, Grindeanu (84, Pârvu) - MARIȘESCU, Trifon, Ciocoi, SABAIDUC - CIUCUR (cpt.), Țigla.
Antrenor: F. Portik. Pe bancă: Cocoș, Zbenghea.
MINERUL: Niță (cpt.) - Crăciunescu - OPRIȚA, Păiuș, Mustață - Petre (65, I. Gheorghe), Ioniță, CÂRBUNARU (65, Napu), DOGARU - Ivașcu, Axinte.
Antrenor: N. Tănăsescu. Pe bancă: Barbu, Iacob, Mincu.
Au marcat: CIUCUR (min. 20) preluare și șut din alergare la deschiderea lui Videscu; AXINTE (min. 21) după un un-doi cu Oprița; ȚIGLA (min. 28) cu capul la centrarea lui Ciocoi; CIUCUR (min. 35) reluare plasată a centrării lui Videscu; TRIFON (min. 75), reluând mingea respinsă de Niță la o centrare a lui Țigla; CIUCUR (min. 88), cu poarta goală la pasa lui Țigla.
Jucătorul meciului: CIUCUR.

● Multă teamă în tabăra gazdelor înaintea partidei cu fostul lider. ● Meciul a fost frumos, deschis, oaspeții nevenind să se apere. Echilibrul s-a rupt însă după prima jumătate de oră, când Păiuș a primit al doilea galben (pentru aruncarea mingii în tribună) fiind eliminat. Din acest moment jocul a avut aproape un singur sens - spre poarta oaspeților. ● Supărat pe rezultat și pe echipa sa, antrenorul Minerului, N. Tănăsescu, a privit repriza a doua din... tribună. ● Bocșa a obținut o victorie mare, chiar și fără Caimac și Manea, accidentați.

F. PORTIK: **La scorul de 5-1 considerațiile despre joc ar fi de prisos. Ce ne-am propus am realizat..."**

I. ,COJOCARU (antrenor secund Minerul): **"Gazdele au meritat victoria, tot respectul pentru bocșeni. Au vrut mai mult, au obținut mai mult. Mi-a plăcut foarte mult Ciucur."**

■ **FLORIN NEMEȘ**

MINICRONICA SUBIECTIVA

MOTORUL CFR ARAD - STICLA TURDA 4-0 (2-0)

LADISLAU GHIȚĂ (antrenor Motorul): **"Suntem cea mai bună echipă de divizia B din Arad. Au marcat Toderaș (2 - unul din lovitură de la 11 m), Arhilie, Țârlea (dintr-o foarfecă pe spate care ne-a reamintit de regretatul Broșovsky). Am utilizat echipa: Țapoș (Ionuț) - M. Coraș - Niță, Adolf - Pap, Cristea, Bulzan (Dehelean, Drida), Moghioroș - Țârlea, Toderaș, Arhilie."**

■ **O.P.**

MINICRONICA SUBIECTIVA

A.S. PAROȘENI - VESTPETROM 2-0

M. DRĂGUCEANU (antrenor Vestpetrom): **"Am avut o deplasare grea. Am dormit la Stoina, la 40 km de Paroșeni. Echipa a jucat relativ bine, cu excepția vârfurilor. Primul gol l-am primit din lovitură de la 11 m, iar al doilea a venit târziu, prin min. 80. Arbitraj corect. Am utilizat echipa: Pătruț - Văleanu - Cr. Teacă, Moț, Dudaș - Zaharia, Rad (60, Danciu), I. Arman, Besermann - Corsenți, Arși (46, Albu)."**

■ **O.P.**

CLASAMENT BIII

CÎMPULUNG	19	12	2	5	38-15	38
MOTRU	19	12	1	6	53-25	37
VULTURII	19	11	3	5	30-15	36
STOINA	19	11	1	7	33-26	34
MĂTĂSARI	19	11	0	8	30-18	33
FC DROB.	19	10	1	8	32-28	31
ROVINARI	19	9	3	7	19-21	30
ANINA	19	9	1	9	26-24	28
SADU	19	9	1	9	25-23	28
ȚICLENI	19	9	1	9	27-31	28
ALEXANDR.	19	8	3	8	26-29	27
VIDELE	19	9	0	10	22-26	27
BOCȘA	19	8	3	8	29-36	27
C. DE ARG.	19	8	2	9	37-31	26
UMT	19	8	1	10	28-34	25
BERBEȘTI	19	8	1	10	28-39	25
VEGA	19	7	2	10	28-29	23
CRAIOVA	19	6	2	11	26-30	20
ARSENAL	19	5	3	11	24-43	18
DRĂGĂNEȘTI	19	3	3	13	16-55	12

CELELALTE REZULTATE BIII

Curtea de Argeș - Petrolul Videle 3-0; Vulturii Lugoj - Minerul Anina 3-0; Minerul Rovinari - Drăgănești 2-0; Unirea Alexadria - FC Drobeta 1-0; Constructorul Craiova - Stoina 3-1; Minerul Mătăsari - Berbești 2-1; Petrolul Țicleni - ARO Câmpulung 2-0.

CELELALTE REZULTATE BIV

Minerul Cavnic - Minerul Lupeni 4-1; Minerul Uricani - Negrești Oaș 8-1; Avântul Reghin - FC Arad 2-3; Metalurgistul Cugir - Sighet 3-1; Laminorul Zalău - Olimpia Salonta 2-1; Olimpia Satu Mare - Târnăveni 3-1; Lonea - Minerul Sărmășag 2-0.

CLASAMENT B IV

ZLATNA	19	13	1	5	53-21	40
LONEA	19	11	2	6	42-26	35
SIGHET	19	10	3	6	39-19	33
PAROȘENI*	19	12	1	6	38-23	33
SALONTA	19	10	2	7	29-26	32
OLIMPIA S.M.	19	10	1	8	42-30	31
CUGIR	19	10	0	9	31-23	30
TÂRNĂVENI	19	9	3	7	33-28	30
F.C. ARAD	19	9	2	8	37-39	29
MOTORUL	19	9	1	9	38-29	28
ZALĂU	19	9	1	9	28-28	28
URICANI	19	9	1	9	35-36	28
VESTPETROM	19	8	2	9	28-36	26
LUPENI	19	8	1	10	32-41	25
CAVNIC	19	7	2	10	21-27	23
NEGREȘTI	19	7	1	11	27-53	22
SĂRMĂȘAG*	19	8	1	10	20-34	21
TURDA	19	6	2	11	26-41	20
REGHIN	19	5	2	12	22-44	17
C.P.L.	19	5	1	13	20-37	16

* Echipe penalizate cu 4 puncte

FOOTBALL NEWS

■ Deși vacanța echipelor din seria a 2-a a Diviziei A abia a început, planurile de bătaie pentru reluarea pregătirilor au fost deja puse la punct. Astfel, **POLI** se va reuni pe data de 10 ianuarie. După obișnuitul control medical va urma o perioadă de două săptămâni cu antrenamente în Timișoara, după care se va pleca la Herculane, un loc tradițional de pregătire centralizată al alb - violeților. Programul CFR-ului nu diferă prea mult. Debutul pregătirilor tot în 10 ianuarie, apoi 10-12 zile de pregătire acasă, urmată de un cantonament într-una dintre următoare destinații: Vatra Dornei, Băile Felix, Herculane sau Valea lui Liman. Consens și în privința reluării conferințelor de presă: 12 ianuarie, ambele cluburi.

■ Întrucât nu s-a găsit încă o soluție, de luni 5 decembrie, pregătirile echipei UMT au fost conduse de jucătorul Doru Banu.

■ Fostul jucător al lui Poli, **ALIN OLOȘUTEAN** a devenit, recent, pentru a doua oară tată.

■ Magazia CFR-ului s-a îmbogățit săptămâna trecută cu două noi rânduri de echipamente din Siria și Italia.

■ Joi, **ION ALMĂȘAN**, însoțit de Adrian Chiseliță, s-a prezentat la Comisia Campionatului Național, ca urmare a cartonașului roșu primit în meciul cu CSM Reșița. Portarul timișorean a fost suspendat pentru două etape: una în Cupa României, în deschiderea sezonului de primăvară și a doua în 4 martie, când Poli va evolua la Zalău.

■ **SORIN COSTACHI**, fostul jucător al Metalului Bocșa, a renunțat la activitatea competițională, dedicându-se în exclusivitate arbitrajului, domeniu în care face parte din lotul divizionar B.

1994

MOMENTELE ANULUI SPORTIV (II)

MAI

1 - **Formula 1** - Circuitul de la Imola a fost martorul unor tragice accidente mortale: austriacul Roland Ratzenbeger a decedat în timpul antrenamentelor, iar brazilianul Ayrton Senna, triplu campion mondial și-a pierdut viața în timpul cursei. Clasament: Schumacher (Benetton-Ford), Larini (Ferrari), Hakkinen (McLaren-Peugeot), Wendlinger (Sauber-Mercedes), Katayama (Tyrrell-Ford), Hill (Williams-Renault).

1- **Fotbal.** Gloria Bistrița-Univ. Craiova 1-0 în finala Cupei României.

1- **Fotbal.** Final în campionatul italian, AC Milan câștigînd pentru a 3-a oară consecutiv titlul național.

4- **Fotbal.** În finala Cupei Cupelor, la Copenhaga, Arsenal Londra- AC Parma 1-0. A fost a 34-a finală a competiției.

1-8 **Rugby**. La București, în turneul de calificare pentru Campionatul Mondial (Africa de Sud, 1995), România-Germania 60-6 și România-Rusia 30-0, rezultate care califică echipa României pentru turneul final.

7- **Fotbal** - Final în Bundesliga. Câștig de cauză a avut Bayern Munchen, după un retur în forță.

8- **Karate** - La Birmingham au avut loc Campionatele Europene.

8- **Hochei**- La Milano, în finala Campioantului Mondial, grupa A, Canada-Finlanda 4-3 (după prelungiri). Pentru locurile 3-4, Suedia-SUA 7-2.

11- **Fotbal.** Inter Milano-Casino Salzburg 1-0 în returul finalei Cupei UEFA. Echipa milaneză a intrat în posesia trofeului.

12-15 **Gimnastică**. La Stockholm, în Campionatul European feminin pe echipe: 1. România (Lavinia Milosovici, Gina Gogean, Nadia Hățăgan, Simona Aminar), 2. Rusia, 3. Ucraina.

14 **Fotbal.** În finala Cupei Angliei (ediția 113), Manchester United-Chelsea 4-0.

15 **Handbal.** Câștigătoarele cupelor europene. Masculin: CCE : Teka Santander. Cupa Cupelor: FC Barcelona, Cupa EHF: Alzira Avidesa Valencia, City Cup : TuSEM Essen. Feminin: CCE: Hypobank Viena, Cupa Cupelor: Walle Bremen, Cupa EHF: Viborg (Danemarca), City Cup: Buxtehude (Germania).

15- **Ciclism.** Tony Rominger a câștigat La Vuelta (Turul Spaniei).

15 - **Formula 1** - Marele Premiu al Principatului Monaco a fost martorul unui nou accident: austriacul Karl Wendlinger. Clasament final: Schumacher (Benetton Ford), Brundle (Mc Laren Peugeot), Berger (Ferrari), De Cesaris (Jordan), Alesi (Ferrari), Alboretto (Minardi).

16 - **Tenis.** Jennifer Capriati este acuzată pentru deținerea de marijuana.

16-22 - **Tenis**. La Düsseldorf, în Cupa Națiunilor, echipa Germaniei câștigă trofeul (Bernd Karbacher, Michael Stich, Carsten Braasch, Patrick Kühnen).

19- **Popice**. Succes remarcabil la Campionatul mondial: Stelian Boariu - Vasile Donos, aur la proba de perechi, iar echipa României - medalie de bronz în întrecerea pe echipe. La individual Stelian Boariu - aur, Ion Ruge-bronz.

18 - **Fotbal** - La Atena, în finala Cupei Campionilor Europeni, AC Milan- FC Bacelona 4-0 în cea de-a 39-a finală a competiției. Echipa italiană intră pentru a 5-a oară în posesia trofeului.

19- **Ciclism.** Celebrul rutier spaniol Luis Ocana a fost găsit mort în locuința sa.

22- **Baschet** - În urma turneului de la Arad, echipa feminină a României s-a calificat pentru turneul final al Campionatului european.

Canadienii - din nou campioni, după 33 de ani

25- **Fotbal** - România-Nigeria 2-0, în meci amical la București.

28- **Fotbal.** Meci decisiv pentru promovarea în liga a 3-a engleză: Wycombe Wanderers-Preston North End 4-2. Au asistat 40. 109 spectatori.

29- **Formula 1** - Barcelona, Marele Premiu al Spaniei: Hill (Williams Renault), Schumacher (Benetton Ford), Blundell (Tyrrell), Alesi (Ferrari), Martini (Minardi), Irvine (Jordan Hart).

IUNIE

Numărul 10 al "galbenilor"...

1- **Fotbal** - România -Slovenia 0-0, la București, în meci amical.

4- Comitetul de organizare a J. O. de la Atlanta 1996 a anunțat alocarea unui milion de dolari în plus pentru controlul antidoping.

5 - **Atletism** - Polițistul etiopian Gebresilasie stabilește, în Olanda, un nou record mondial la 5000 m (12:56, 96). Fostul record aparținea lui Said Aouita din 1987

6- **Tenis** - Finalele turneului de la Roland Garros: simplu masculin: Sergi Bruguera-Alberto Berasategui 6-3, 7-5, 2-6, 6-1. Simplu feminin: Arantxa Sanchez-Mary Pierce 6-4, 6-4. Dublu masculin: Byron Black, Jonathan Stark (Zimbabwe) - Jan Apell, Jonas Björkman (Suedia) 6-4, 7-6. Dublu feminin: Gigi Fernandez, Natalia Zvereva (SUA, Bielorusia)-Lindsey Davenport, Lisa Raymond (SUA) 6-2, 6-2. Dublu mixt: Kristie Boogert, Menno Oostling (Olanda) - Larisa Neiland, Andrei Olhovski (Lituania-Rusia) 7-5, 7-5.

6- **Gimnastică**. La Campionatele Europene, rezultate remarcabile ale gimnaștilor români: Marius Urzică-aur la cal, iar în întrecerea juniorilor Vasile Cioană-aur la bară și argint, la sărituri, Florentin Pascaru aur la sărituri.

12 - **Box**. La Cupa Mondială, Francisc Vaștag -medalie de aur, Claudiu Cristache-medalie de argint.

12- **Baschet.** La Sydney, în finala Campoionatului Mondial feminin, Brazilia-China 96-87.

12- **Formula 1** - Marele Premiu al Canadei de la Montreal: Schumacher (Benetton Ford), Hill (Williams Renault), Alesi (Ferrari), Berger (Ferrari), Coulthard (Williams Renault), Ch, Fittipaldi (Footwork Ford).

3-12 **Handbal.** Primul campionat european masculin s-a încheiat cu următorul clasament: 1, Suedia, 2. Rusia, 3. Croația, 4. Danemarca, 5. Spania, 6. Franța, 7. Ungaria, 8. Bielorusia, 9. Germania, 10. Slovenia, 11. România, 12. Portugalia.

12- **Ciclism.** Evgheni Berzin este primul rus care câștigă Turul Italiei (ediția a 77-a).

14. **Hochei.** New York Rangers câștigă campionatul profesionist american (NHL) în fața celor de la Vancouver Canucks.

15. **Fotbal.** Are loc la Chicago Congresul FIFA.

17. **Fotbal.** La Chicago, Germania-Bolivia 1-0 în primul meci al C.M. de fotbal.

20. **Tenis.** Primele meciuri ale turneului de la Wimbledon.

22. **Baschet.** Houston Rockets învinge pe New York Knicks în cel de-al 7-lea meci al finalei Campionatului NBA, intrînd astfel pentru prima oară în posesia titlului național.

23-24. La Paris a avut loc aniversarea a 100 de ani de la înființarea Comitetului Olimpic Internațional.

24. **Baschet.** Cunoscutul jucător italian Dino Meneghin (de 4 ori câștigător al Cupei Campionilor Europeni) s-a retras din activitatea competițională la pese 40 de ani.

24- **Ciclism** - Miguel Indurain termină învingător în Turul Franței.

IULIE

3 **Tenis** - Finale la Wimbledon: Sampras -Ivanisevici 7-6, 7-6, 6-0: Conchita Martinez-Martina Navratilova 6-4, 3-6, 6-3. Todd Woodbridge, Mark Woodforde (Australia) - Grant Connell, Patrick Galbraith (SUA) 7-6, 6-3, 6-1. Gigi Fernandez, Natalia Zvereva-Jana Novotna, Arantxa Sanchez 6-4, 6-1. Todd Woodbridge, Helena Sukova - T. J. Middleton, Lori McNeil 3-6, 7-5, 6-3.

3- **Formula 1** - Marele Premiu al Franței de la Magny Cours: Schumacher (Benetton Ford), Hill (Williams Renault), Berger (Ferrari), Frentzen (Sauber Mercedes), Martini (Minardi), De Cesaris (Jordan Hart).

6- **Patinaj** - Americanca Tonya Harding a fost exclusă din viața sportivă.

6- **Atletism** - La Lausanne, Leroy Burrell stabilește un nou record mondial la 100 m - 9, 85 sec. Vechiul record aparținea lui Carl Lewis (9, 86) și fusese stabilit la Tokio în 25 august 1991.

10 - **Formula 1** - Marele Premiu al Angliei de la Silverstone : Hill (Williams Renault), Alesi (Ferrari), Hakkinen (McLaren), Barrichello (Jordan), Coulthard (Williams Renault). Michael Schumacher a fost descalificat pentru nerespectarea semnalizărilor oficiale.

● **Fotbal.** Campionatul mondial în plină desfășurare ● Maradona egalcază recordul de prezențe în turneele finale (21 meciuri), alături de Uwe Seeler și Wladislaw Zmuda ● În America au fost prezenți 45 de jucători din campionatul spaniol, 44 din cel italian și 40 din cel englez ● Echipa României a fost una dintre revelațiile ediției, obținând următoarele rezultate: 3-1 cu Columbia, 1-4 cu Elveția, 1-0 cu SUA, 3-2 cu Argentina, 6-7 cu Suedia, după prelungiri și executarea loviturilor de departajare. ● Puncte negre care au umbrit evenimentul: asasinarea columbianului Escobar și depistarea lui Maradona ca pozitiv la controlul antidoping de după meciul cu Nigeria ● Revelații ale campionatului: Nigeria, Bulgaria, Arabia Saudită, România ● Decepții: Germania, Belgia, Grecia, Columbia ● Cel de-al 100-lea gol al campionatului a fost marca de Luis Enrique în meciul Spania-Elveția ● După terminarea campionatului, unii antrenori ai participantelor au demisionat: Alfio Basile (Argentina), Francisco Maturana (Columbia), Alketas Panagulias (Grecia) ● Golgeteri: Salenko (Rusia), Stoicikov (Bulgaria) - 6 goluri, R. Baggio (Italia), Romario (Brazilia), Klinsmann (Germania), K. Anderssson (Suedia) - cîte 5 goluri. ● S-au marcat 141 goluri în 52 meciuri, dintre care 67 cu piciorul drept, 27 cu stângul, 24 cu capul, 15 din penalty și 5 din lovituri libere ● Staruri: Romario, Stoicikov, Hagi, Klinsmann, R. Baggio, Batistuta, Bebeto, Bergkamp, Lecikov ● In finală, Brazilia-Italia 3-2, dupa executarea loviturilor de departajare. Campionii au folosit în finală formația: Taffarel-Jorginho (Cafu), M. Santos, Aldair, Branco-M. Silva, Zinho (Viola), Mazinho, Dunga-Romario, Bebeto.

7 - **Scrimă** - Campionate Mondiale, la Atena. Medalii de aur pentru Reka Lazăr-Szabo la floretă și pentru echipa feminină de floretă (Elisabeta Tufan, Claudia Grigorescu, Laura Badea, Reka Lazăr-Szabo). Medalie de bronz pentru echipa feminină de sabie

20- **Fotbal** - La Geneva a avut loc tragerea la sorți a cupelor europene.

20- **Tenis de masă.** Aur pentru echipa de junioare a României la Campionatele Europene. Mihaela Ștef-triplă campioană europeana (echipe, dublu feminin cu Antoanela Manac și dublu mixt, cu Miklai Filimon)

23-7. La St. Petersburg are loc o nouă ediție a Goodwill Games.

22 **Atletism.** William Sigei (Kenya) stabilește un nou record mondial la 10000m la Oslo (26:52, 23).

24 **Atletism.** Campionatele Mondiale pentru juniori (Lisabona); aur pentru Mioara Cosuleanu (800 m), Gabriela Szabo (3000 m), Ionela Tîrlea (400 m garduri). Argint pentru Bogdan Țăruș (lungime) și pentru ștafeta feminină de 4x400 m.

28 **Haltere.** Djakarta (Indonezia), Campionatele mondiale: Marius Cihărean - medalie de aur la categoria 59 kg., Ovidiu Fătu -aur la categ. 76 kg, Florin Avram -aur la 83 kg. Halterofilii români au mai cucerit 4 medalii de argint și 3 de bronz.

31- **Atletism** - Serghei Bubka stabilește la Sestriere al 35-lea său record mondial la prăjină: 6, 14 m. Ca premiu, el a primit un Ferarri în valoare de 200 mii dolari.

Stoicikov deschide scorul în meciul cu Germania, prefigurând marea surpriză

31- **Formula 1** - Marele Premiu al Germaniei -Hockenheim: Berger (Ferrari), Panis (Ligier), Bernard (Ligier), Ch. Fittipaldi (Footwork), Morbidelli (Footwork), Comas (Larrouse-Ford).

AUGUST

14- **Baschet.** Campionatul Mondial masculin disputat la Toronto (Canada) s-a încheiat cu următoarea ierarhie: SUA, Rusia, Croația, Grecia, Australia, Porto Rico, Canada, China, Argentina, Spania, Brazilia, Germania, Coreea, Egipt, Cuba, Angola.

7-14. **Atletism:** Campionatele europene de la Helsinki.

11- **Fotbal** - Debut al echipelor românești în cupele europene: La Valetta - Rapid 2-6, Steaua-Servette Geneva 4-1, Dinamo Tbilisi-Univ. Craiova 2-0.

Dan Majerle, veteranul Dream Team-ului al II-lea

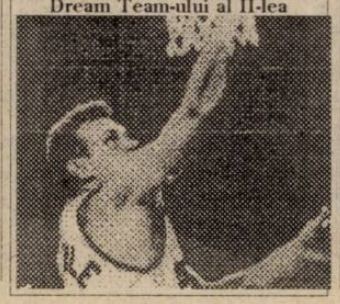

14- **Formula 1** - Budapesta: Schumacher (Benetton Ford), Hill (Williams Renault), Verstappen (Benetton Ford), Brundle (Mc Laren), Blundell (Tyrrell), Panis (Ligier).

16- **Fotbal** - În Supercupa Romaniei: Steaua-Gloria Bistrița 1-0.

18-28. Jocurile Commonwealth-ului.

20- **Fotbal** - Prima etapa a ediției a 77-a a Campionatului national al României.

28- **Formula 1** - Spa Francorchamps: Hill (Williams Renault), Hakkinen (Mc Laren), Verstappen (Benetton Ford), Coulthard (Williams Renault), Blundell (Tyrrell), Morbidelli (Footwork).

Retrospectivă de MARIUS BREAZU

ITALIA

ADDIO VECCHIA SIGNORA! QUESTA E LA NUOVA JUVE!

În sfârșit o etapă completă în "Il Calcio", cu 21 de goluri marcate, o treime fiind realizate în jocul televizat, Lazio - Juventus. Echipele vizitatoare au obținut 3 victorii.

LAZIO - JUVENTUS 3-4: Rambaudi (20), Casiraghi (82), Fuser (90) - Del Piero (36 și 76), Marocchi (53), Grabbi (81). Cu toate că nu a beneficiat de aportul vedetelor Roberto Baggio (accidentat) și Vialli (suspendat), Juve a făcut un joc de excepție, impunându-se pe Olimpico, în fața unei echipe pe care n-a învins-o pe acest teren de 11 ani (2 octombrie 1983, scor 1-0, gol marcat de Platini). Nu-i mai puțin adevărat că echilibrul partidei s-a rupt în min. 28, o dată cu eliminarea fundașului gazdelor, Cravero, pentru un henț intenționat. La puțin timp antrenorul Zeman a comis o mare eroare, înlocuindu-l pe Signori cu fundașul Bergodi, încercând să-și întărească defensiva. Dar, acest autentic talent, Alessandro Del Piero, a fost din nou de neoprit, ajungând la 5 goluri marcate în acest sezon. De remarcat, debutul în campionat al tânărului Grabbi (18 ani), care a și înscris un gol.

FOGGIA - MILAN 1-3: Di Biagio (37) - Simone (14 și 73), Savicevici (15). După reușita de la Viena, milanezii s-au regăsit și grație aceluiași Savicevici, excelent în acest meci, au obținut prima victorie externă după 9 luni (ultima la 6 martie, 1-0 cu Juventus). Apropo de geniul muntenegrean, acesta a înscris ultima etapă, în campionat, acum un an și 9 luni !! (la 7 martie 1993 2-0 cu Fiorentina, când a marcat ambele goluri). Și după o așteptare de 49 de etape (!!), Milan și-a răsfățat tifosi, cu trei goluri într-un joc. La 9 martie 1993, rosso-neri învingeau cu 3-1 la Ancona.

INTER - NAPOLI 0-2: Jonk (29 autogol), Cruz (67). A trebuit să treacă 26 de ani ca Napoli să învingă Interul, pe San Siro! (2-1 în 1968). Cum a fost posibil acest al 3-lea eșec al trupei lui Ottavio Bianchi, pe teren propriu, în actualul sezon? Gazdele fără Bergomi și Bergkamp, au irosit câteva situații bune (cel mai periculos jucător al Interului a fost Del Vecchio), printre care și un penalty, executat de Ruben Sosa și apărat de Taglialatela (min 53). Pentru Vujadin Boșkov a fost o victorie foarte importantă, deoarece după eșecul cu Frankfurtul, se-pregătea deja înlocuirea sa cu Salvatore Bagni, fostul internațional al echipei napolitane. Boșkov este în continuare optimist, promițând suporterilor o participare în Cupa UEFA, în viitorul sezon! Maurizio Gaudino, component al lui Eintracht Frankfurt, după neînțelegerile cu antrenorul Heynckes, și-a manifestat dorința de-a evolua la Napoli, el fiind de fapt napoletan de origine.

GENOA - PARMA 0-0. Punct prețios pierdut de fostul lider, care a ratat o sumedenie de ocazii clare, portarul gazdelor, Micillo, înlocuitorul lui Tacconi, fiind cel mai bun jucător de pe teren! Președintele Spinelli a renunțat la serviciile celui mai vârstnic jucător din Serie A, Stefano Tacconi (născut la 13 mai 1957), 387 de jocuri în prima divizie, și la căpitanul Signorini.

FIORENTINA - ROMA 1-0 :Carboni (77 - autogol). Organizatorii și-au luat toate măsurile de securitate pentru această partidă, mobilizând 1200 de carabinieri și câteva elicoptere care au survolat deasupra stadionului Artemio Franchi. A fost un joc frumos, oaspeții având mai multe situații bune, dar portarul Toldo a fost imbatabil. Pe teren s-au aflat 5 jucători sud-americani (Batistuta, M. Santos la gazde, Balbo, Aldair și Fonseca la romani). Aceasta a fost a 58-a apariție a giallo-rossilor la Florența, 28 de victorii pentru Fiorentina, 23 de remize și 7 succese ale Romei, doar 2 în ultimii 29 de ani!

PADOVA - CAGLIARI 2-1: Maniero (56), Vlaovici (88) - Muzzi (76). A fost prima confruntare pe scena Seriei A între cele două echipe. La Padova a reintrat Zoratto, după o absență de 2 luni, cauzată de o accidentare.

REGGIANA - CREMONESE 2-0: Simutenkov (38), Padovano (74 - penalty). Prima victorie pentru echipa emiliană în acest sezon! În atacul gazdelor au debutat rusul Igor Simutenkov și portughezul Rui Aguas. Paulo Futre, în continuare accidentat, lipsește din formație.

TORINO - BARI 2-0: Abedi Pelé (16), Silenzi (88). Bari a marcat ultima dată la Torino, în ediția 1969-70, când a câștigat cu 1-0. La echipa "granata" a debutat brazilianul Marcao, iar Abedi Pelé a părăsit terenul accidentat. Oaspeții au jucat ultimele 10 minute în inferioritate numerică, Montanari fiind eliminat.

BRESCIA - SAMPDORIA 0-0. Cei nemulțumiți de rezultat pot fi genovezii, care au avut mai multe șanse de a marca. Suporterii Bresciei au purtat o pancardă pe care scria: **"Mai bine în B, decât așa în A".** A reintrat Sabau, el primind și un cartonaș galben. Același scor s-a înregistrat și în ediția 1969-70.

ETAPA VIITOARE:

Bari - Parma; Cremonese - Torino; Fiorentina - Foggia; Inter - Lazio; Juventus - Genoa; Napoli - Brescia (televizat de Tele+2 și DSF); Reggiana - Padova; Roma - MilanSampdoria - Cagliari

În această săptămână se vor disputa jocurile retur din cadrul sferturilor Cupei, după cum urmează: Foggia - Inter (în tur 0-1) - astăzi; Napoli - Lazio (0-1) și Roma Juventus (0-3) - miercuri; Fiorentina - Parma (0-1) - joi.

SERIE B

ANCONA - PIACENZA 2-1 (1-1). Prima înfrângere a oaspeților în acest sezon. Ancona a evoluat în ultimiele 15 minute în 10, Centofanti fiind eliminat. Au marcat: De Angelis (11), Caccia (73 - golgeterul seriei B, cu 9 reușite) - Piovani (44): **ATALANTA - CESENA 1-1 (1-1).** Au punctat: Vecchiola (45 - penalty) - Hubner (29). Al 7-lea egal în deplasare pentru Cesena, în 7 jocuri!!; **COMO - PERUGIA 0-0; COSENZA - ANDRIA 0-0; LECCE- ASCOLI 1-0 (1-0).** Golul reușit de Della Morte (5) le-a permis gazdelor să obțină o victorie așteptată de 9 luni!; **PALERMO - LUCCHESE 2-0 (0-0).** Elevii lui Eugenio Fascetti au pierdut după 10 etape. Au înscris: Rizzolo (65), Bianchi (89); **PESCARA - VICENZA 1-1 (0-1).** Oaspeții au marcat primul gol în deplasare, în 7 jocuri. Au înscris: Farris (61) - Murgita (28); UDINESE - ACIREALE 3-0 (0-0): Marino (59 și 83), Pizzi (65); **VENEZIA - SALERNITANA 1-0 (0-0):** Vieri (71); **VERONA - CHIEVO 1-1 (0-0):** Fermanelli (50 - penalty) - Gori (74). Pentru prima dată cele două echipe din Verona s-au întâlnit într-un joc oficial.

■ SANDU USUSAN

CALCIO Serie A

JUVENTUS	12	9	2	1	21-11 29
PARMA	13	8	4	1	23-9 28
FIORENTINA	13	7	4	2	29-18 25
ROMA	13	6	5	2	19-8 23
LAZIO	13	6	4	3	25-16 22
BARI	13	7	1	5	15-14 22
SAMPDORIA	13	4	6	3	17-11 18
FOGGIA	13	4	5	4	15-14 17
INTER	13	4	5	4	11-10 17
CAGLIARI	13	4	5	4	11-11 17
MILAN	11	4	4	3	10-9 16
TORINO	11	4	3	4	12-12 15
NAPOLI	13	3	6	4	18-23 15
GENOA	13	3	3	7	15-22 12
CREMONESE	13	4	0	9	9-17 12
PADOVA	13	3	2	8	12-29 11
REGGIANA	12	1	3	8	7-18 6
BRESCIA	13	0	4	9	6-23 4

CALCIO Serie B

PIACENZA	14	7	6	1	18-6 27
CESENA	14	5	8	1	17-9 23
UDINESE	14	5	7	2	22-12 22
SALERNIT.	14	6	3	5	20-15 21
ANDRIA	14	5	6	3	15-11 21
LUCCHESE	14	5	6	3	18-15 21
ANCONA	14	5	5	4	23-18 20
PERUGIA	14	4	8	2	11-9 20
VERONA	14	4	8	2	12-11 20
PALERMO	14	4	7	3	14-7 19
VICENZA	14	3	10	1	8-5 19
COSENZA	14	4	7	3	14-14 19
CHIEVO	14	4	5	5	14-11 17
VENEZIA	14	5	2	7	11-13 17
ACIREALE	14	4	4	6	8-16 16
ATALANTA	14	2	8	4	10-14 14
PESCARA	14	3	4	7	12-23 13
ASCOLI	14	2	5	7	8-16 11
LECCE	14	1	7	6	8-21 10
COMO	14	2	4	8	6-23 10

ANGLIA

IORDĂNESCU A UCIS DERBY-UL ROMÂNESC

Sâmbătă, la Londra, pe White Hart Lane, ar fi fost un superb duel românesc între Gică & Ilie (Tottenham) și Dan Petrescu (Sheffield Wednesday). Adică o reclamă excelentă la adresa fotbalului "made in Romania", în patria fotbalului. Și, totodată, o bomboană cu aromă de dribling fin pentru admirabilii fani englezi, care, printre altele, iubesc mai nou și fotbalul nostru. Anghel Iordănescu n-a fost de acord însă cu toate acestea, selecționându-i din timp pe cei 3 pentru campania israelită, așa că flancul stâng al Spurs-ilor, al lui Ilie, a fost marșat în acest meci de... jucătorul no. 1 al Israelului, Ronnie Rosenthal: **TOTTENHAM - SHEFFIELD 3-1: Barmby (60), Klinsmann (71), Calderwood (80) - Nolan (37).** Klinsmann a avut și o bară, a jucat și Waddle, pentru prima oară titular în 1994 la Sheffield, iar cei 25912 fani au salutat îndelung decizia luată vineri de o comisie de judecată, care a considerat irațională pedeapsa de 6 puncte penalizare și suspendarea din Cupa Angliei 1994-'95, dată de federația engleză F.A. clubului Tottenham, anulând-o! Această comisie independentă, pur judiciară, a decis că nimic mai mult decât acea amendă, de 1.5 milioane lire sterile, poate rămâne în picioare împotriva neregulilor financiare, din anii '80, ale clubului de pe High Road. Evident, federația engleză, crunt înfrântă astfel de Tottenham și al său patron Alan Sugar, s-a făcut de râs, mass-media catalogând-o deja drept stupidă, incosistentă, irațională, lipsită de credibilitate. Iar 51 la sută dintre iubitorii fotbalului din întreaga Anglie au salutat reinstalarea Tottenham-ului în Cupă (contra lui Altrincham-amatori, liga a 5-a, pe 7 ianuarie, la White Hart Lane), conform sondajului de opinie efectuat de SKY Sports 2TV. Tottenham, de 8 ori câștigătoarea Cupei-record absolut-, are a 6-a șansă la câștigarea trofeului din acest an, cu o cotă de 12/1, după Man. U. (9/2), Liverpool (6/1), Blackburn (8/1), Arsenal și Newcastle (9/1).

Altceva. În frunte, Blackburn n-a reușit, nici măcar după a 7-a victorie consecutivă, desprinderea de Man. U, în coadă, Leicester, după plecarea antrenorului Brian Little la Aston Villa, respectiv Ipswich, după demiterea lui John Lyall lunea trecută (a 6-a "victimă" în numai 35 de zile, în prima ligă), rămânând în continuare fără antrenor. A 7-a victimă putând fi, oricând, scoțianul care a condus pe Arsenal la 6 trofee în ultimii 8 ani, reputatul George Graham (53 de ani), care, conform dumnicalului "The Mail", a primit un cadou-atenție de 285.000 lire la transferul lui John Jensen, în '92, de la Brondby la Arsenal!

ASTON VILLA - EVERTON 0-0. Au evoluat rezervele de portari! Spink, pentru a 450-a oară în poarta lui Villa, în locul australianului Bosnich, respectiv...australianul Kearton, care debuta acum 2 ani în poarta lui Everton, într-un meci la Villa (!), în locul galezului Southall. Și a fost al 6-lea meci consecutiv fără gol primit pentru Everton!

BLACKBURN - SOUTHAMPTON 3-2 : Atkins (5), Shearer (15,75)-ex- Southampton! - Le Tissier (68,80).

LEEDS - WEST HAM 2-2 : Worthington (2), Deane (24) - Boere (45,79).

NEWCASTLE - LEICESTER 3-1 : Albert (34,70), Howey (50) - Oldfield (48).

NORWICH - CHELSEA 3-0 : A. Ward (23,45), Cureton (87). Primul marcator a înscris la sosirea din liga a 4-a, de la Crewe Alexandra, iar al doilea, la nici 10 secunde de la introducerea sa în teren!

NOTTM FOREST - IPSWICH 4-1: Collymore (4), Gemmill (12), Haaland (35), S. Pearce (43) - Thompson (45). Pe postul vacant de la Ipswich va veni Mick Mills, sau Alan Brazil. Sau... altcineva.

QPR - MAN. U. 2-3 : Ferdinand (24, 67) - Scholes (35, 50), Keane (44)

WIMBLEDON - COVENTRY 2-0 :Harston (5), Harford (16).

LIVERPOOL - CRYSTAL PALACE 0-0. La acest meci au fost vândute tricouri cu inscripția : RAMURA FAN - CLUB GOTEBORG & BARCELONA DIN CADRUL LIGII SUPORTERILOR LUI LIVERPOOL.

Aseară (ora 22), la Maine Road, s-a jucat MAN. CITY - ARSENAL.

● TRANSFER MARKET: **Stève McMahon** (33 ani, ex-Anglia), de la Man. City la Swindon (L2) - ca antrenor-jucător; **John De Wolf** (Olanda), de la Feyenoord la Wolverhampton (L2); **Les Sealey** (de la Aston Villa, portar), **Jeroen Boere** (olandez), **Michael Hughes** (Irlanda de Nord)- de la Strasbourg (F), împrumutat, și **Mark Rieper** (Danemarca)-de la Brondby, pentru 0.5 mil. lire - toți 4 la West Ham.

● SPECULAȚII: **Albert** (Newcastle & Belgia)-de la vară la Barca, în locul lui Koeman?; **Platt** (Sampdoria & Anglia)- la Lazio, în locul lui Gascoigne?; **Amokachi** (Everton & Nigeria) - înapoi la Bruges, pentru 1.5 mil. lire?; **D. Ferguson** (Everton & Scoția), definitiv, pentru 4 mil. lire, și nu doar împrumutat de la Glasgow Rangers?

● ANIVERSARE: miercuri **Chris Waddle** împlinește 34 de ani!

■ MIHAI COMȘULEA

Premier League

BLACKBURN	18	13	3	2	41-15	42
MAN. UTD.	18	13	2	3	35-12	41
NEWCASTLE	18	11	4	3	39-22	37
LIVERPOOL	18	9	5	4	34-18	32
NOTTM. FOR.	18	9	5	4	31-19	32
LEEDS	17	8	4	5	26-21	28
MAN. CITY	17	8	4	5	29-26	28
CHELSEA	18	8	3	7	26-23	27
NORWICH	18	7	6	5	18-15	27
TOTTENHAM*	18	7	4	7	32-34	25
COVENTRY	18	6	5	7	20-29	23
ARSENAL	17	5	6	6	20-18	21
CRYSTAL PAL.	18	5	6	7	15-19	21
SOUTHAMPT.	18	5	6	7	25-30	21
SHEFFIELD	18	5	6	7	19-26	21
WIMBLEDON	18	6	3	9	19-31	21
QPR	18	5	4	9	27-35	19
WEST HAM	18	5	3	10	12-21	18
ASTON VILLA	18	3	7	8	21-29	16
EVERTON	17	3	6	8	12-24	15
LEICESTER	18	3	4	11	19-33	13
IPSWICH	18	3	2	13	17-37	11

GERMANIA

BORUSSIA DORTMUND ÎN RECITAL

S-a încheiat prima parte a Bundesligii, care a adus o bună propagandă fotbalului, recordul de spectatori fiind doborât: 30125 persoane au asistat, în medie, la cele 153 de meciuri ale toamnei 1994. Vă amintim că din această ultimă etapă, trei jocuri s-au disputat în 29 noiembrie, meciuri încheiate cu următoarele rezultate: **M'GLADBACH - UERDINGEN 1-0: Herrlich (25), BOCHUM - KARLSRUHE 0-1: E. Schmitt (35), KOLN - K'LAUTERN 0-1: Kuntz (32).**

FREIBURG - SCHALKE 3-0: Cardoso (45- penalty), Spies (77), Kohl (89). Echipa antrenată de Volker Finke, scăpată de la retrogradare sezonul trecut abia în ultima etapă, este revelația actualului campionat. În aceeași componență ca și anul trecut, băieții de lângă Pădurea Neagră au făcut un salt neașteptat nici chiar de proprii suporteri, care umplu până la refuz, în fiecare sâmbătă când favoriții lor joacă acasă, micuța arenă Dreisam (17.500 locuri, cea mai mică din Bundesliga). Până la sfârșitul campionatului capacitatea stadionului va fi mărită cu încă 5.000 locuri, prea puține pentru cererile suporterilor. De altfel, SC Freiburg ar câștiga, dacă ar avea o arenă corespunzătoare, numai din încasările de pe biletele de intrare, încă 2,7 milioane mărci în fiecare sezon. Ceea ce s-ar putea traduce prin achiziționarea unui jucător de primă mână în fiecare sezon.

TSV 1860 - FRANKFURT 2-1:Dowe (9), Nowak (50) - Legat (89). Este a doua victorie a "leilor" din Munchen în acest tur de campionat. De remarcat că de-abia în aceasta a 17-a etapă TSV1860 se clasează pe un loc neretrogradant, în celelalte 16 clasându-se de la locul 16 în jos!

DRESDEN - LEVERKUSEN 1-1: Ekstrom (69) - Voller (79). S-ar părea că dorința nerostită a celor de la federația germană de a vedea și singura echipă estică retrogradată, se va împlini în acest sezon. Galben-negrii din Dresden au marcat sâmbătă primul gol după o centrare de pe partea dreaptă din acest tur, iar vulpoiul Rudi Voller a marcat al 8-lea gol al său de la reintoarcerea din Franța.

DUISBURG - STUTTGART 2-0: Westerbeek (56), Azzouzi (88). A doua victorie și pentru "zebre". După ce Șalimov a respins o minge de pe linia porții, coechipierii săi au înscris două goluri unui Stuttgart tot mai slab în finalul sezonului. Rashid Azzouzi (component al echipei Marocului la World Cup) a marcat primul său gol în acest tur.

HAMBURG - DORTMUND 0-4: Sammer (53), Zorc (56, 63, 79-penalty). Festival al liderului, care repetă scorul dintre aceleași echipe înregistrat în 1979 pe același stadion. Căpitanul Michael Zorc a reușit un hat-trick, golul din min. 63 fiind cel de-al 100-lea pe care îl reușește în Bundesliga! Să mai notăm că tânărul elev Lars Ricken (17 ani), cel care a adus calificarea în meciul de miercuri cu La Coruna, a evoluat la Hamburg pentru prima dată din minutul 1 în echipa sa, iar stadionul din Hamburg a fost pentru prima dată în acest sezon arhiplin. Întâlnirea a fost folosită de managerii celor două echipe și pentru eventuala perfectare a transferului lui Jorg Albertz de la Hamburg la Dortmund, contra a 4 milioane DM. Discuțiile continuă. De asemenea, HSV a renunțat la argentinianul Sergio Fabian Zarate, care va lua drumul campionatului mexican. Au asistat 10.000 de spectatori veniți de la Dortmund.

BREMEN - BAYERN 0-0. Din 1979 Bayern n-a mai câștigat la Bremen. De dată aceasta un joc sub nivelul așteptat, doar Zickler (Bayern) ratând o ocazie căreia, dacă îi spunem doar monumentală (de la 2 m), suntem departe de adevăr.

● În cei 31 de ani ai Bundesligii, de 20 de ori campioana de toamnă a câștigat campionatul, însă niciodată în ultimii 4 ani! ● Dortmund are al doilea bilanț din istorie pentru o campioană de toamnă. Cel mai bun l-a înregistrat TSV -1860 Munchen în sezonul 1965-66, când a acumulat 29 puncte în 17 meciuri. ● Echipa FT Gross Midlum din nordul țării, care activează într-o divizie echivalentă cu "Promoția" de la noi, s-a arătat dispusă să-i achiziționeze pe rebelii Frankfurtului, Yeboah, Gaudino și Okocha!!! ● În clasamentul golgeterilor, Cardoso (Freiburg) 13 goluri, Herrlich (Gladbach) 11 goluri, Moller și Chapuisat (ambii Dortmund) 10 goluri.

■ HORST SZEIBERT

BUNDESLIGA

DORTMUND	17	12	4	1	40-14	28
BREMEN	17	10	4	3	31-19	24
GLADBACH	17	9	5	3	37-21	23
FREIBURG	17	10	3	4	35-21	23
BAYERN	17	7	8	2	31-22	22
K'LAUTERN	17	8	6	3	25-20	22
KARLSRUHE	17	7	7	3	28-23	21
LEVERKUSEN	17	6	8	3	31-21	20
HAMBURG	17	7	4	6	26-21	18
STUTTGART	17	6	4	7	31-35	16
FRANKFURT	17	6	4	7	19-25	16
SCHALKE	17	4	7	6	22-24	15
KÖLN	17	4	5	8	26-36	13
UERDINGEN	17	2	6	9	15-26	10
TSV 1860	17	2	6	9	17-30	10
DRESDEN	17	3	4	10	17-31	10
BOCHUM	17	3	2	12	18-39	8
DUISBURG	17	2	3	12	12-33	7

SPANIA

RAMON MENDOZA ÎL VREA ACUM PE FABIO CAPELLO!

O nouă etapă bogată în goluri (32), fără nici o remiză, cu 4 victorii ale oaspeților. Primele 4 clasate au obținut victorii, desprinzându-se în clasament.

ATH. BILBAO - VALENCIA 2-1: Guerrero (3 și 23) - Penev (8). Jocul a fost mai bun în prima repriză, când s-au marcat de altfel și toate golurile. După eliminarea din Cupa UEFA, bascii au avut puterea să învingă o echipă incomodă.

CORUNA - SEVILLA 5-1: Salinas (4 și 44), Aldana (37), Fran (40 și 70) - Suker (82). După incredibila înfrângere suferită la Dormund, Coruna s-a răzbunat pe Sevilla, o formație redutabilă în jocurile din deplasare, unde a suferit până acum doar un eșec, primind numai un gol. Bebeto, lipsește în continuare din lot, fiind bolnav. Din nou două goluri pentru Julio Salinas!

REAL MADRID - OVIEDO 2-0: Raul (57), Laudrup (62). Cine mai credea că după cutremurul din partida cu Odense, vor fi prezenți în jocul cu modesta Oviedo 80.000 de aficionados!! Președintele Ramon Mendoza, nemulțumit de evoluția echipei sub bagheta antrenorului Jorge Valdano dorește să-l aducă din viitorul sezon pe nimeni altul decât Fabio Capello! Meciul cu Oviedo a început nefavorabil, Carlos ratând două ocazii uriașe în primele 5 minute. Madrilenii s-au desprins totuși după pauză, păstrându-și poziția de liderl.

LOGRONES - SOCIEDAD 0-4: Luis Perez (35 și 59), Kodro (43 și 62). Galop de sănătate al oaspeților, Logrones fiind de departe cea mai slabă echipă din Primera Division.

SPORTING GIJON - ATL. MADRID 0-2: Caminero (8), Simeone (52). Băieții lui Jesus Gil sunt în revenire de formă, pierzând ultima dată în etapa a 10-a, în derby-ul cu Real. La meci a asistat și antrenorul național, Javier Clemente.

ALBACETE - TENERIFE 2-1: Zalazar (70), Dertycia (76), - Chano (62 - penalty). În sfârșit o victorie pentru echipa lui Floro. Ultima am consemnat-o în etapa a 8-a, 2-0 cu Santander. Gazdelor le-a fost anulat și un gol.

CELTA VIGO - F.C. BARCELONA 2-4: Losada (88), Gudelj (90) - Stoichkov (12), Romario (54), Koeman (80 - penalty), Hagi (89). Barca a obținut un succes destul de ușor, punctând la fiecare început de repriză. Golurile catalanilor le-au realizat doar străinii, cel reușit de Hagi, intrat spre finalul jocului, fiind foarte spectaculos. Meciul s-a disputat pe o ceață densă.

ESPANOL - COMPOSTELA 2-0: Francisco (64), Lardin (77). Lipsită de aportul lui Răducioiu, aflat în pregătiri cu lotul României, înlocuit în acest joc de bulgarul Iotov, Espanol a stopat-o pe revelația sezonului, Compostela.

SANTANDER - ZARAGOZA 0-1: Merino (76 - autogol). Gazdele, cărora li s-a refuzat și un penalty clar, în prima repriză, meritau cel puțin un rezultat de egalitate.

BETIS - VALLADOLID 1-2: Aquino (56) - Nilson (9), Quero (15). Înlocuirea antrenorului Esparrago cu Pepe Morero s-a dovedit de bun augur. Valladolidul impunându-se pe stadionul Benito Villamarin, în fața a 40.000 de spectatori, acolo unde n-a câștigat până acum, în această ediție, decât Zaragoza (1-0, în etapa a 8-a).

■ GHIȚĂ OCHIȘOR

Primera Division

REAL	14	9	3	2	32-15	21
CORUNA	14	8	5	1	29-14	21
ZARAGOZA	14	9	3	2	24-15	21
BARCA	14	8	3	3	25-15	19
BILBAO	14	8	2	4	15-14	18
BETIS	14	5	6	3	21-9	16
ESPANOL	14	5	6	3	23-15	16
SEVILLA	14	6	3	5	18-16	15
COMPOST.	14	5	4	5	15-18	14
CELTA	14	5	4	5	15-19	14
VALENCIA	14	5	3	6	20-21	13
ATL. MADR.	14	5	2	7	23-22	12
TENERIFE	14	4	4	6	20-20	12
SOCIEDAD	14	3	5	6	17-19	11
OVIEDO	14	4	3	7	12-17	11
ALBACETE	14	3	5	6	20-27	11
GIJON	14	4	3	7	17-28	11
VALLADOLID	14	3	4	7	9-26	10
SANTANDER	14	3	3	8	14-19	9
LOGRONES	14	0	5	9	5-27	5

FINAL CU PROMISIUNI

Victoria Stelei la Split n-a însemnat nici pe departe un cântec de lebădă, chiar dacă, așa cum spune un bun prieten, toate cele patru goluri ale militarilor nu valorează cât cel înscris de Asanovici la București...Judecând prin prisma calificării, așa ar fi. Cu toate acestea, refăcând traseul din Liga Campionilor, îmi este greu să uit că Steaua nu era "prevăzută" întru accederea în fazele superioare ale competiției. Nici Hajduk n-a fost. Mai pragmatici însă, croații au exploatat la maximum orice posibilitate de-a eluda acest "acord secret" și au făcut-o. La București și la Bruxelles, chiar dacă au pornit cu handicapul unui egal în primul meci, acasă.

Sigur că n-are rost să ne mai lamentăm. Ce-a fost, a fost, am mai dezbătut, parcă și arbitrajul de la Lisabona, și meciul cu Anderlecht, la București, toate acestea, alături de motivul care mi se pare cel mai important: neânsemnații financiar, fără asigurarea sponsorilor, cu serviciile și facilitățile noastre, în curs de dezvoltare, vom mai suporta probabil încă timp de-acum încolo, acest dirijism în arena performanței europene.

CÂINII LATRĂ, CARAVANA TRECE...

de Miki Junea

Am fi putut să facem altfel? Poate că, dintr-un punct de vedere, da. Un punct de vedere care ține seama, exclusiv de jocul din teren, nicidecum de culise. Constatând că ne-a lipsit mereu efectivul complet. Pentru că, ușurința cu care fotbaliștii români iau cartonașe a devenit o boală cronică. Cartonașul roșu sau galben a ajuns o obișnuință a fiecărui meci internațional, fie la nivel de echipă de club sau reprezentativă. Și asta pornește de la ușurința cu care tratează regulamentul în competiția internă. Unde, aproape că nu există meci fără proteste, comentarii, nervi și evident, o droaie de cartonașe.

Valorosul arbitru internațional Nicolae Grigorescu îmi spunea că arbitrajul românesc este, ca valoare, superior fotbalului pe care-l servește. Perfect adevărat. Se pune atunci întrebarea, de ce nu se străduiește arbitrajul românesc să ridice, măcar în ceea ce privește disciplina, nivelul fotbalului românesc? Concret, asta s-ar traduce prin renunțarea la duhul blândeții în foarte multe cazuri și partide din campionatul nostru în care, un Lăcătuș, un Prodan, un Mihali redevine treptat obiecte tabu, pentru ca, la ieșirea în arena externă, să fie mai tot timpul vizați de avertismente sau eliminări! Și cazuri mai sunt destule, aprinse sau domoale, discuțiile derulate la finalul multor meciuri aducând în prim plan arbitrii, toleranți cu echipa cutare sau cu jucătorul x sau y. Și atunci, poate că Steaua, în efectiv complet ar fi jucat altfel. Ar fi pus alte probleme adversarilor, iar implicarea arbitrilor s-ar fi redus la minimum. Toate acestea țin însă și de o civilizație a competiției, care ar trebui să fie clădită în primul rând în întrecerea internă. Din nefericire, pe stadioanele noastre ai uneori sentimentul unei nesiguranțe comparabilă cu aceea din tranșeele bosniace și asta nu de azi, de ieri!

Sigur că dacă era în joc calificarea, meciului de la Split ar fi avut o altă turnură, dar îmi este greu să accept ca Hajduk este echipa care să se relaxeze într-atât încât să accepte cu ușurință primirea a patru goluri. Nu este cazul să minimalizăm victoria Stelei, pentru că, nici n-am încercat să o supralicităm. Rezultatul și mai ales jocul echipei noastre sunt promițătoare pentru viitor și mă gândesc ce frumos ar fi arătat această echipă în efectiv complet, poate și cu marii ei jucători, ajunși acum rezerve de lux prin Europa! Dar asta reprezintă o altă poveste, cu un curs ireversibil...

FARSA LUI MICHAEL JORDAN

Evenimentul săptămânii trecute a fost participarea celebrului Michael Jordan la antrenamentele echipei Golden State Warriors! Bineînțeles că evenimentul nu putea fi ratat de massmedia, care normal, a început să facă tot felul de speculații privind revenirea lui Jordan în baschet. Însă replica lui "Air" a venit prompt: **"M-am antrenat doar ca să-mi mențin forma!"** Normal, din moment ce sezonul de baseball e... mort ● Cu o medie de 20 puncte/meci, Grant Hill (Detroit) a fost desemnat cel mai bun debutant al lunii noiembrie ● Evoluția bună a celor de la Suns l-a făcut pe noul venit la Phoenix, Danny Manning, să declare: **"Pentru noi titlul este doar o problemă de timp!"** Cam devreme, nu-i așa? ● La 7 decembrie s-au împlinit doi ani de când a fost stabilit recordul în ceea ce privește aruncările libere dintr-o partidă: 23 reușite din tot atâtea încercări! Performanța aparține lui Dominique Wilkins, component al Dream Team II, pe atunci la Atlanta Hawks, astăzi la Boston Celtics ● După 16 înfrângeri consecutive, L.A. Clippers a câștigat două meciuri duminică în fața rivalei locale, Lakers cu 109-84! ● Probleme pentru canadienii de la Vancouver Grizzlies și Toronto Raptors, care vor fi primiți în NBA din sezonul 1995-96. Una dintre condițiile de acces în ligă este ca echipele să aibă cel puțin 12.500 (!) abonamente până la sfârșitul acestui an. Cei din Vancouver au momentan doar 8.000, iar Toronto 6.500! ● CLASAMENTE: cosgeteri: Shaquille O'Neal (Orlando) 31,4 pct/meci, Jim Jackson (Dallas) 29,6; David Robinson (San Antonio Spurs) 28,6; Hakeem Olajuwon (Houston Rockets) 26,8; Mitch Richmond (Sacramento Kings) 24,8. RECUPERĂRI: Robinson 13,4/meci; Dikembe Mutombo (Denver Nuggets) 13,2; Derrick Coleman (New Jersey Nets) 11,9; Popeye Jones (Minnesota) 11,6; Tyronne Hill (Cleveland) 11,5. PASE DECISIVE: John Stockton (Utah Jazz) 11,3/meci; Kenny Anderson (N.J. Nets) 10,2; Robert Pack (Denver) 9,6; Dana Barros (Philadelphia) 8,6; Muggy Blaylock (Atalanta) 8,5. PROCENTAJE la aruncări de 3 puncte: Danny Ferry (Cleveland) 54,3%, Scott Burrell (Charlotte) 54,2; Mark Macon (Detroit) 52,4; Dana Barros 50,0; Robert Pack 50,0. Est, divizia Atlantic: Orlando Magic (15 victorii, 3 înfrângeri), New York Knicks (11-6), Boston Celtics (8-11). Divizia Central: Indiana Pacers (12-5), Cleverland Cavaliers (11-8), Charlotte Hornets (9-9). Vest, divizia vest mijlociu: Houston Rockets (12-6), Denver Nuggets (10-6), Utah Jazz (11-8). Divizia Pacific: Phoenix Suns (13-5), Seattle Supersonics (12-6), L.A Lakers (11-7).

POST SCRIPTUM LA CUPELE EUROPENE

TRIST SFÂRȘIT DE AN PENTRU FOTBALUL SPANIOL

Odată cu disputarea meciurilor din etapa a 6-a a Champions League și a returului din optimile de finală a Cupei UEFA, competițiile europene au luat vacanță până la primăvară.

Au mai rămas, deci, în competiție, 24 de formații, reprezentând 11 țări: Italia - 5 echipe, Germania - 4, Franța - 3, Spania, Anglia, Olanda și Portugalia - câte 2, Belgia, Suedia, Croația și Danemarca - câte una. Doar Italia și Franța sunt reprezentate în toate cele 3 competiții.

LIGA CAMPIONILOR

8 jocuri - 3 victorii gazdele, 2 remize, 3 victorii oaspeții
26 goluri marcate - 14 gazdele, 12 oaspeții

Ultima etapă din Ligă urma să stabilească încă 3 echipe care le vor însoți pe celelalte 5, calificate deja după consumarea rundei a 5-a, în sferturi. Acestea sunt: FC Barcelona, Bayern și AC Milan.

Meciurile zilei s-au disputat la Kiev (Dinamo - Bayern) și Viena (Casino - AC Milan).

Ucrainienii n-au mai repetat figura de acum 18 ani, când în ediția 1976-77 i-au învins pe münchenezi, eliminându-i din Cupa Campionilor. După o repriză secundă excelentă, elevii lui Trapattoni s-au impus cu un scor greu previzibil, marcând pe stadionul "Republican" tot atâtea goluri câte au reușit în celelalte 5 întâlniri disputate anterior!

La Viena, 48.000 de spectatori au asistat la răbufnirea diavolului milanez, greu încercat în acest sezon, încasând nu mai puțin de 9 înfrângeri în 21 de jocuri oficiale!! Dar se pare că stadionul din capitala Austriei le poartă noroc italienilor, mai ales când joacă în echipament alb! În urmă cu 4 ani, la 23 mai 1990, AC Milan dispunea de Benfica Lisabona, în finala CCE, cu 1-0, purtând același echipament ca și acum. Interesant este faptul că din formația de atunci au evoluat și miercurea trecută 5 jucători: Tassotti, Baresi, Maldini, F. Galli și Massaro.

Barcelona, deși a pierdut pentru prima dată un punct pe teren propriu în fața unei "suedeze", după alte 3 victorii în decursul anilor (2-0 cu Atvidaberg, în 1974-75, 5-1 cu Oster, în 1976-77 și 3-0 cu Göteborg în 1985-86), a izbutit să se califice, scotându-i din cursă pe diavolii lui Ferguson.

Să mai punctăm și victoria Stelei pe "Poljud", al 8-lea succes consecutiv al PSG-ului, incluzând și jocurile din turul preliminar cu Vac Samsung (golaveraj 17-4 pentru francezi, în 8 partide) și faptul că 2 din cele 16 echipe au încheiat cele 6 jocuri fără victorie: AEK Atena și, surprinzător, Anderlecht.

GRUPA A

Barcelona - Göteborg 1-1; Manchester - Galatasaray 4-0.

Göteborg	6	4	1	1	10-7	9
Barcelona	6	2	2	2	11-8	6
Manchester	6	2	2	2	11-11	6
Galatasaray	6	1	1	4	3-9	3

GRUPA B

Dinamo Kiev - Bayern 1-4; Paris SG - Spartak Moscova 4-1.

Paris SG	6	6	0	0	12-3	12
Bayern	6	2	2	2	8-7	6
Spartak	6	1	2	3	8-12	4
Din. Kiev	6	1	0	5	5-11	2

GRUPA C

Hajduk - Steaua 1-4; Anderlecht - Benfica 1-1.

Benfica	6	3	3	0	9-5	9
Hajduk	6	2	2	2	5-7	6
Steaua	6	1	3	2	7-6	5
Anderlecht	6	0	4	2	4-7	4

GRUPA D

Casino - Milan 0-1; Ajax - AEK Atena 2-0.

Ajax	6	4	2	0	9-2	10
Milan*	6	3	1	2	6-5	5
Casino	6	1	3	2	4-6	5
AEK	6	0	2	4	3-9	2

*Echipă penalizată cu 2 puncte.

CUPA UEFA

8 jocuri - 5 victorii gazdele, o remiză, 2 victorii oaspeții
27 goluri marcate, 17 gazdele, 10 oaspeții

Pe cât de bine s-au prezentat spaniolii în tur, pe atât de catastrofală a fost prestația lor în partidele retur!

Dacă trupa lui Arsenio Iglesias a cedat, incredibil, în prelungirile meciului de la Dortmund, scorul general al confruntărilor germano-spaniole fiind acum 25-26, dacă Athletico Bilbao n-a rezistat la Parma, pe un teren unde băieții lui Nevio Scala au obținut 13 victorii în tot atâtea jocuri (campionat, Cupa Italiei, Cupa UEFA), ei bine, eșecul Realului pe Bernabeu, în fața celor de la Odense, poate fi considerat ca una dintre cele mai mari surprize din istoria eurocupelor! Este suficient să amintim rezultatele înregistrate de "leii albi" în confruntările anterioare cu amatorii danezi: 9-0, în 1961-62, 4-0 în 1964-65 și 6-0 în 1990-91, toate în Cupa Campionilor. Acesta a fost al 9-lea eșec suferit de Real la Madrid, în decursul celor 39 de ediții disputate de spanioli în cupele europene!

Cum ibericii au spus în bloc "adios", limba oficială vorbită în UEFA este germana și italiana.

Cu toate că Signori n-a izbutit încă să marcheze vreun gol în eurocupe, în 9 jocuri disputate(!), Lazio a devenit a 14-a echipă italiană calificată de-a lungul anilor în sferturile de finală!

Juve este singura formație, din cele 8 rămase în cursă, care a obținut doar victorii (ținând cont și de meciul de la Sofia, decis la masa verde). Dar, pe Delle Alpi s-a jucat un fel de-a v-ați ascunselea, ceața densă împiedicându-i pe cei 5732(!) de tifosi care au plătit pentru un bilet între 5 și 35 mii de lire (foarte puțin!), cât și pe crainicii radio și TV să vadă ceva!

Singura italiană care a părăsit competiția, Napoli, a cedat pentru a 3-a oară în fața unui team din Bundesliga, după eșecurile cu FC Kaiserslautern (1-2 și 0-2, în 1982-83) și Werder Bremen (2-3 și 1-5, în 1989-90).

REZULTATE: **Lazio** - Trabzonspor 2-1; **Juventus** - Admira Wacker 2-1; Napoli - **Frankfurt** 0-1; Sion - **Nantes** 2-2; **Leverkusen** - Katowice 4-0; **Dortmund** - Coruña 3-1; Real - **Odense** 0-2; **Parma** - Bilbao 4-2.

Echipele subliniate s-au calificat în sferturi. Tragerea la sorți în Cupa UEFA, cât și în Cupa Cupelor, va avea loc mâine, 14 decembrie, la Geneva.

■ **SANDU USUSAN**

Tabloul jocurilor Ligii Campionilor, până în finală:

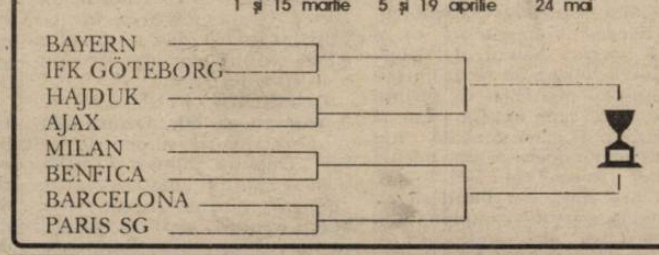

CIUGULIND DINTR-O SĂPTĂMÂNĂ

■ La începutul acestei luni, cotidianul japonez *Asahi* a aruncat pe piață imensul scandal al dopajului unor sportivi din delegația Chinei la Jocurile Asiatice, din luna octombrie, de la Hiroshima: 11 cazuri pozitive, cu testoteron, 7 dintre "eroi", inclusiv "fantastica" Lu Bin - multiplă campioană mondială, fiind tocmai înotătorii care au uimit o lume întreagă în septembrie, la mondialele de la Roma. Mai mult, zilele trecute, publicația americană de specialitate *"Swimming World"* a dezvăluit, pe baza cifrelor deținute de fosta poliție secretă STASI, faptul că înotătoarele de top din fosta RDG, și anume Kristin Otto, Dagmar Hase, Daniela Hunger, Heike Friedrich, au fost supuse unui program de dopaj elaborat de autoritățile de la Berlin, având drept scop deținerea supremației mondiale, la acea vreme (1988), în înotul feminin. Revenind la "cazul China", așa cum remarcă revista americană: *"China ne-a confruntat cu o afacere cu care, din păcate suntem familiari"*, izbitoarea asemănare a scenariilor ne conduce la concluzia că Beijing-ul și-a dorit și această supremație pe căi murdare. Ceea ce, acum, nu vor să recunoască. Atât Comitetul Olimpic Chinez: *"Aceste cazuri de dopaj sunt individuale și nu sunt reprezentative pentru sportivii noștri"*, cât și antrenorii echipei: *"Vestul este invidios pentru rezultatele noastre"*, încearcă să se "spele pe mâini" și să arunce întreaga vinovăție a dopajului doar în spatele celor prinși cu mâța-n sac, sportivii, amenințându-i, totodată, cu pedepse aspre.

■ FORMULA 1. Team-ul englez LOTUS și-a concediat, cel puțin până la finele anului, toți cei 88 de angajați, datorită poziției falimentare a firmei. Afrădată un gigant al F1, Lotus-ul și-a pierdut în această toamnă poate și ultima șansă de redresare, prin plecarea talentatului Johnny Herbert la Benetton. Noii acționari, în frunte cu fratele fostului campion mondial James Hunt, sunt în căutarea suportului financiar pentru pregătirea noului sezon.

Magnus Larsson - surpriza finalului de sezon

■ RUGBY. ANGLIA - Canada 60-19, ROB ANDREW egalând, prin 6 l.p. + 6 transformări, recordul mondial absolut de 30 de puncte înscrise într-un meci internațional, deținut din 1987 de Didier Camberabero.

■ BOX. Bob Arum, promotorul campionului mondial en-titre al greilor în versiunile WBA&IBF, GEORGE FOREMAN, a anunțat pentru aprilie '95, în Louisiana, punerea în joc a centurii "protejatului" său, numele chalangerului urmând să fie anunțat în următoarele 8 zile.

■ TENIS. În finala COMPAQ Grand Slam Cup de la Munchen, jackpot-ul de 1,5 milioane dolari a fost tras de Magnus LARSSON, care l-a învins cu 7-6, 4-6, 7-6, 6-4 pe numărul 1 mondial, Pete Sampras. Este prima victorie a suedezului în fața lui Sampras, după 4 încercări nereușite, dintre care 3 în ultimile 3 luni, încheind astfel în forță un an în care a contribuit decisiv la câștigarea Cupei Davis de către Suedia, grație victorei din semifinala cu S.U.A., la Todd Martin, respectiv cele două victorii din finala cu Rusia.

■ QPR

VEST SPORT PRESS

ATLETISM

Frumos succes al echipei feminine a României la Campionatul european de cros de la Alnwick (Marea Britanie), câștigătoarea medaliei de aur. În întrecerea individuală, Elena Fidatov s-a clasat pe locul al treilea, iar timișoreanca Mariana Chirilă a terminat concursul în poziția a 7-a a clasamentului final

BASCHET

Jucând pentru a treia oară în București în acest sezon, băieții de la ELBA au suferit a treia înfrângere pe Dâmbovița: SOCED - ELBA 92-89 (45-44, 83-83). Din nou arbitrii au demonstrat că "cineva acolo sus" nu iubește echipa timișoreană. E drept că nici studenții n-au avut o prestație deosebită, înlesnind misiunea celor care au condus jocul. Cu toate acestea, cu două minute înainte de ultimul fluier scorul le era favorabil jucătorilor antrenați de Mihai Bolcu: 81-75. Însă, datorită celor expuse mai înainte, după 40 de minute scorul a fost egal. În minutele de prelungire, nemaibeneficiind de serviciile unor oameni de bază (Ilici, Sere), oaspeții au trebuit să se recunoască învinși. Din păcate pentru baschetul românesc, bucureștiul taie și spânzură (și) în acest sport. Principalii marcatori ai Elbei au fost Ciosici 28, Bâcov 27. Au aplicat cu sârg indicațiile venite de pe culoarele federației Anton Cutov (Tulcea) și M. Martiș (București).

Celelalte rezultate ale etapei a 14-a: Dinamo - "U" Cluj 76-64, Sportul Studențesc - Farul 96-90, Rapid - Steaua 71-73, Bihor Oradea - Progresul Ploiești 71-86, Westpetrom Arad - CSU Forest Sibiu 75-87. În clasament conduc CSU Sibiu și Dinamo, cu 26 p.

La feminin, etapa a 14-a a Diviziei A: Acro București - Unirea Dej 71-50; Vilmar Rm. Vâlcea - Univ. Craiova 69-58, "U" Cluj - Rapid 75-60, Fartec Brașov - Oțelinox Târgoviște 70-94, Crișul Oradea - Olimpia București 68-61, B.C.Arad - Sp. Stud. 66-59.

Primele locuri în clasament sunt ocupate de "U" Cluj și Oțelinox, cu 27p.

HANDBAL

Echipa masculină a României a obținut calificarea la turneul final al Campionatului Mondial, programat anul viitor (8-21 mai) în Islanda, în urma victoriilor obținute în jocurile de baraj împotriva Australiei, disputate la București: 37-5 și 25-17. Cu toate că în repriza a doua a primului meci nu a primit nici un gol, rezultatul final nu reprezintă un record. Cea mai mare diferență de scor înregistrată într-un meci internațional de handbal s-a stabilit în 1981, când în Ungaria a avut loc Spartachiada Armatelor Prietene. Atunci, URSS a dispus de Afganistan cu 64-2! Un rezultat strict autentic, dar care ne duce cu gândul la "evenimentele" dintre cele două armate, din aceeași perioadă, dar pe câmpul de luptă...

În Islanda selecționata României va face parte din grupa C, unde va avea ca adversare echipele Danemarcei, Franței, Germaniei, precum și o reprezentantă a Africii și una a Asiei, care vor fi desemnate în curând. Primele 4 clasate în grupă vor obține calificarea în optimile competiției, fază din care sistemul de disputare este eliminatoriu.

● În etapa a 10-a a Diviziei A (feminin) s-au consemnat scorurile: Chimistul Rm. Vâlcea - Rapid 27-19, Oțelul Galați - Silcotub Zalău 25-21, CSM Iași - Rulmentul Brașov 28-25, Constructorul Baia Mare - Univ. Bacău 23-17, RAT București - Textila Buhuși 33-21, ILSA Timișoara - Hidrotehnica Constanța 25-26

VEST SPORT PRESS

UTA - TEROAREA CAPITALEI

SPORT vest

Anul IV Nr. 50 ● 154 ● 20 Dec.-16 Ian
Apare marți ● 8 pagini ● 250 lei

■ MAGNET ■ MAGNET ■ MAGNET ■ MAGNET ■

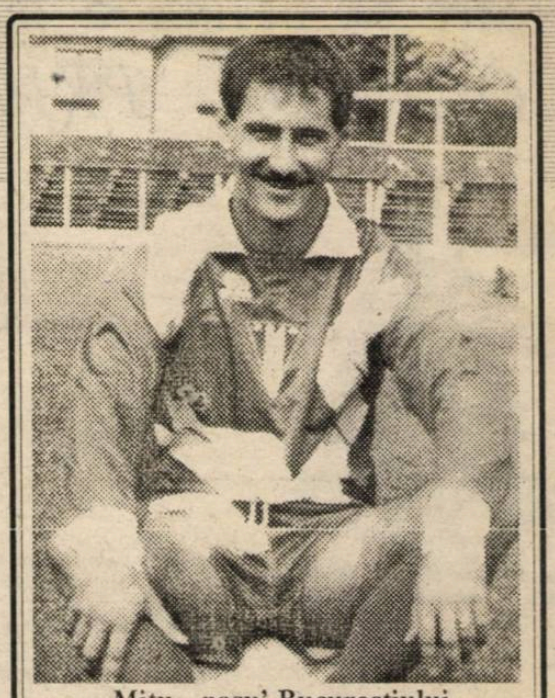

Mitu - nașu' Bucureștiului

RETRO A - PARALELE... INEGALE

POLI SUB IMPERATIVUL PROMOVĂRII

COSTICĂ RĂDULESCU

"Fotbalul fără spectatori nu are nici un farmec"

CFR-ul ÎN CĂUTAREA UNEI NOI IDENTITĂȚI

GHIȚĂ CHIMIUC

"La noi, totul depinde de un singur om"

VOCEA PORUMBELULUI UR(L)ĂTOR

(nu iese fum fără zvon, nici în prag de Revelion)

Sorcova vesela/ Să trăiți, să-mbătrâniți/ Și Vest Sportu să-l citiți/ La anu' și la mulți ani! Că e ultimul număr pe anul acesta. Ne vedem după Sfântu' Ion. Nu că aș fi eu un sfânt! Dar nici pe la biserică nu-s prea... zburat. Așa că nu pot să mă abțin să nu le fac câte o urare (gușă) la toți cu care m-am cam ciorovăit în anu' care-i pe trecute ● Deci: **Echipei UTA**: Să se pună bine cu cei de la CPL pentru o pereche de cârje care i-ar... trebui... bătrânei doamne ● **Lui Gigi Borugă**. Să-i crească chelia lui Ioan Pop să apuce birou' de președinte la UTA ● **Lui Poli**: Să-i crească un nou Timofte-n curte, la a cărui umbră... verde ($) să se mai adăpostească o vreme... sindicatu' ● **Lui Costică Rădulescu**: Să i se asfalteze poteca dintre bancă și teren, să sprinteze mai ușor când are de zgâlțâit pe careva ● **Lui Tavi Roșca**: Să-i crească și pruni prin tribune (în afara sălciilor plângătoare) să înjghebeze o microfermă de... 1 Mai ● **Lui Sava Simcelescu**: Să se mute "Bulevardul" la tribuna I, să poată urmări de la "masa oficială" antrenamentele echipei ● **Lui Ghiță Chimiuc**: Să învețe să dea cu capul cel puțin la fel de bine cum o făcea... Lone Nedelcu ● **Echipei Gloria**: Să nu mai fie nevoită să-și scoată tractorașul de tuns iarba din imala din Govândari ● **Lui Iulică Pătru**: Să apuce o deplasare în străinătate măcar cu echipa de old-boys a lui Poli ● **CSMR-ului**: Să-l uite pe Cuzmanovici pentru următorii 100 de ani ● **Lui Adi Cuzmanovici**: Să uite unde este stadionul din Valea Domanului ● **Lui Emanoil Gherghel**: Să nu se creadă prim-ministru, că nu-i... Berlusconi ● **Lui Gigi Domide**: Să nu se mai ia de ziariști că nu-i... Tapie ● **Lui Marcel Coraș**: Să-i procure... procurorul Palcu un... dulap... motorizat ● **CPL-ului**: Să-și bată poarta în placaj pe care să-l deseneze pe Duckadam ● **Arsenalului**: Să-și schimbe numele în... Manchester United ● **Lui Robby Benczik**: Să-i delege FRF arbitrii din Madagascar, să vedem pe ce limbă le spune de... 11 m ● **Lui Puiu Mischie**: Să scape de moldoveanul din Bocșa, din cauza căruia se suspendă terenul ● **Vulturilor din Lugoj**: Să nu-și schimbe numele în Dinamo ca nu cumva să vină lanul președinte ● **UMT-ului**: Să se transforme uzina în sucursală FIAT și să-i predea Vasco tricoul cu numărul 9 lui... Gianluca Vialli ● **Colonelului Nicu Selejan**: Să fie înaintat la gradul de general, ca și Iordănescu, că doar tot din fotbal trăiește ● **Lui Dănuț Lața**: Să facă un campionat de 32 de echipe după modelul lui Joao Havelange ● **Lui Jackie Ionescu**: Să se înființeze a 19-a echipă în divizia națională și să n-aibe antrenor ● **Lui Florin Iacob**: Să aibe freza lui... Ruud Gullit ● **Lui Chisi**: Să ajungă Coposu fotbalului românesc ● **Lui Nic. Grigorescu**: Să primească un tricou de la naționala Insulelor Bikini ● **Lui Nicolae Secoșan**: Să nu participe Vest Sport la Cupa Presei.

ION GOLUMBU

P.S. **Mie**: Să nu mă jumulească nici unul dintre cei de care m-am luat în Vocea asta...

OCHI ÎN OCHI

DAN POTOCIANU

"Vreau să ajung în echipa națională"

pag. 2

Datorită întreruperii cvasitotale a competițiilor sportive, numărul viitor al săptămânalului nostru va apare marți, 17 ianuarie.

Începând cu anul viitor, săptămânalul "SPORT VEST" pentru a-și exprima mai bine conținutul, se va numi "FOTBAL VEST".

Tuturor cititorilor, prietenilor și dușmanilor noștri le dorim SĂRBĂTORI FERICITE și un an mult mai bun!

ÎNCEPE SĂ DEVINĂ O TRADIȚIE

COLINDĂ PRIN C-TIMIȘ

A mai trecut un an de amăgiri,
C-un dribling, un șut sau o ratare,
Cu "goluri" date-n prelungiri,
A mai trecut un cîș de... promovare

"PINTO" a plâns întâia oară,
Aruncând speranța-n... BEGA,
Că-n barajul de-astă vară,
L-au bătut... DANCIU și VEGA

A.J.F.-ul tot mai speră
Că s-o învârti ruleta
Și, la vara care vine,
O să promoveze... DETA

MIEREA tace și suspină,
Cu gândul că-n acest an
Rândul lui are să vină!
Ce zici oare, DAN CRIȘAN?

La DETA, "CITRO" și RADA
Vor să-l transfere pe Vialli!
Va deschide portofelul
Procuratorul... CAPSALI?

ȘAGUL nu are ce pierde...
VIȘAN și cu VEZETEU,
C-un 0-3 la... masa verde,
S-au transformat din miel în leu!

NĂDRAGUL în miracol crede,
Și nici un nas n-o să mai spargă,
Chiar dacă asta nu se vede
Când observator e... OARGĂ!

ELECTRICA a stins necazul,
De când e SUCIU antrenor,
Iar PAȘCA a schimbat macazul
Cu Leu(l) - organizator

La OBILICI, aceiași trupă,
Cu DUMITRAȘCU și MALAC,
Atunci când vor pot să te... rupă
Și au venit, la mulți, de hac!

MODERNUL, aprig, meci de meci,
MATULA, EPURAN și BAȘU
Și-au scos flintele din teci
Și au cam speriat orașu'!

Departe, la SÎNNICOLAU,
GUNIE și CÂRPINIȘAN
Au demonstrat că nu mai sunt
Epava de acum un an.

TOMNATICU-i în renovare,
De când a "plecat" UDRESCU
Și speră într-o redresare,
Pe aripa... NICULESCU.

În FREIDORF, zahăr și benzină,
Deci între dulce și amar,
TAVI FOALE și "PALOMA"
Când suspină, când tresar...

AZURUL și-a schimbat terenul,
La VICTOR TIG, care e bossu',
Zice că nu-i pasă de nimeni,
Deși pe bancă e... SPĂRIOSU'!

La TEHNOLEMN e ca la loto,
BUNGAU și HELLER dau cu banu',
Însă cel ce-ntoarce lozu'
Este tot ANDREI PRUTEANU!

LUGOJUL mai crede-n sine,
Cum o să retrogradeze?
Căci voi fi toții... degradați
Care vor să-ngenuncheze!

Staromic a rămas GORDUNA
Și ELBA scapără mereu,
Mai scapără și BRANCO...
Chiar de GÂNEA a plecat,
MUREȘAN mai speră încă.

GLARMATA e cam pe-o dungă!
Dar, cu BARC și cu CRIȘAN,
Speră să nu mai ajungă
Pe locul de-acum un an...

■ DAN GÂRLEA

P.S.
Între FILIPEACI și... DIACONI
Fluieraștii de tot soiul,
Până vine primăvara,
Vor fi la... CINA cu toiul!

FRAIER PLAY

OCTAVIAN ROȘCA, la o săptămână după ce a preluat UMT-ul: **"Avem de gând să facem o echipă tânără și poate că reușim să promovăm anul acesta, sau, dacă nu, cel mai târziu la anul forțăm promovarea".**
(VEST SPORT - iulie 1994)

VIOREL BOIȚ, vizavi de dorința lui Florin Bătrânu de a pleca la FC Național: **"Nici nu se discută. Ar fi ca și când ar trebui să-mi dau o mână!... Discutăm despre transferuri la anul!".**
(VEST SPORT - iulie 1994)

GIGI BORUGĂ, despre perspectivele UTA-ei, înaintea începerii campionatului: **"Sper ca jucătorii tineri să-i poată înlocui pe cei absenți și să terminăm campionatul în primele 10 locuri!"**
(VEST SPORT - august 1994)

COSTICĂ RĂDULESCU, înaintea meciului C.A.O. - Poli: **"Mergem la Oradea să dăm goluri!".**
(VEST SPORT - septembrie 1994)

DAN FIRITEANU: "După părerea mea, Bihorul promovează".
(VEST SPORT - octombrie 1994).

GHEORGHE VACZI: "Cu toate problemele care frământă fenomenul fotbalistic din Arad, dacă se realizează ceea ce doresc eu, nu avem motive de îngrijorare. Îmi dau seama că valoarea unor echipe din Divizia Națională este sub nivelul UTA-ei".
(VEST SPORT - octombrie 1994).

VIOREL HIZO, înaintea meciului Rapid - Eintracht Frankfurt, din Cupa UEFA: **Dacă vom bate fără să primim gol, eu, Hizo, vă spun că peste două săptămâni, la Frankfurt, Rapidul va furniza marea surpriză a Cupei UEFA!"**
(Sportul românesc - octombrie 1994).

TOT CE APARE ÎN ACEST COLȚ POATE FI FOLOSIT ÎMPOTRIVA CELUI CARE DECLARĂ

GIGI BORUGĂ: **"Dacă aș fi numit președinte la UTA, sigur nu am retrograda"**

FĂRĂ... ANTI TOP

NUMAI CEZÁR...

1. **U.T.A.** Incredibil dar adevărat! Tocmai în sezonul în care "Bătrâna doamnă" șchiopătează vizibil, băieții lui Gigi Borugă continuă să semene panică pe stadioanele din București. Este al 3-lea rezultat de 1-1 înregistrat de arădeni în capitală, după cele din Regie și Ghencea. Poate că ar fi bine ca UTA să facă un memoriu la FRF, în care să ceară să-și dispute toate jocurile la București. Și numai în compania "mititeilor".

CAMERA ASCUNSĂ A LUI FOTOFUCHS

SAVA SIMCELESCU LUÂNDU-I FAȚA LUI... VIOREL BOIȚ

DUPĂ 8 ANI, BALONUL DE AUR DIN NOU ÎN EST!

Conform ultimelor știri, primite înainte de închiderea ediției, podiumul trofeului "Balonul de Aur", decernat anual de revista "France Football" celui mai bun fotbalist european, va arăta astfel:

1. **HRISTO STOICHKOV (Bulgaria - Barcelona)**
2. Paolo Maldini (Italia - Milan)
3. Roberto Baggio (Italia - Juventus)

CONSTATAREA SĂPTĂMÂNII:

OVIDIU FORAI: **"De când s-a întors Mateuț la Dinamo... Reggiana a început să câștige!"**

Întrebarea care... trebuia să vină marțea trecută

Își va reaminti UTA, în Ștefan cel Mare, că a făcut egal și-n Ghencea?
RĂSPUNS: Da!

OCHI ÎN OCHI

DAN POTOCIANU

Rep.: Acum doi ani și jumătate când CSM-ul a retrogradat din Divizia Națională, te-ai gândit că vei ajunge să joci la o echipă care să lupte pentru titlul național?

D.P.: Drept să spun, nu mă gândeam. Speram să ajung la o echipă care vrea să facă performanță, dar sincer, chiar la așa ceva nu mă aștpetat.

Rep.: Consideri că transferându-te la F.C. Național ai făcut o alegere bună?

D.P.: Până acum s-a dovedit a fi foarte bună.

Rep.: Ai avut și alte oferte: a fost în discuție Steaua, a fost "U" Cluj, chiar Poli.

D.P.: Da, însă dl. Iacob și cu mine am hotărât că e cel mai bine să aleg F.C. Național

Rep.: Ești mulțumit la F.C. Național?

D.P.: Da, nu am nici o problemă, nici financiară și nici cu colegii. Cel mai bine mă înțeleg cu Bătrânu, amândoi fiind bănățeni.

Rep.: Probabil că acest campionat îl vei încheia la FC Național, dar care sunt gândurile tale de viitor?

D.P.: Sigur că vreau să-mi onorez contractul cu Național, așa încât ambele părți să fie mulțumite. După aceea, cred că ar trebui să ajung la echipa națională!

Rep.: Te gândești și la un transfer în străinătate?

D.P.: Contractul meu cu FC Național expiră în vară...

Rep.: Tocmai de aceea te întreb, pentru că antrenorul Stelei Roșii, Ljupko Petrovic este interesat de tine. Ce părere ai?

D.P.: Am auzit. Mă mai gândesc la varianta asta...

Rep.: S-ar putea ca Steaua Roșie, având experiența unui mare libero român să lanseze un nou Belodedici.

D.P.: Nu știu. În vară împlinesc 21 de ani, nu mă grăbesc să plec dincolo și apoi să mă întorc cu coada între picioare. Trebuie să mă gândesc bine și să cântăresc ofertele care, eventual, voi veni.

Rep.: Apropo de plecatul în străinătate. Selecționata divizionară, un fel de echipă secundă a României, formată pe scheletul naționalei de fineret, în care tu ești titular, pleacă în Argentina. Am înțeles că ai fost în vederile selecționerilor, dar ai refuzat să pleci. De ce?

D.P.: N-am refuzat. Am vobit cu nea Sorin Cârțu și l-am rugat să nu apeleze la mine pentru turneul ăsta, pentru că în 20 februarie vom avea un alt turneu cu echipa de tineret în Argentina, iar acum era vorba de un singur meci. L-am rugat să mă lase în vacanță, mai ales că am participat până acum la toate acțiunile lotului.

Rep.: Din câte știu, îți vei petrece concediul în Germania. Nu-i păcat totuși să pierzi această deplasare în Argentina, cu atât mai mult cu cât tear vedea oamenii de fotbal, presa scrie despre evoluția echipei, poate fi o consolidare a locului tău în echipa națională de tineret?

D.P.: V-am spus că turneul din februarie va fi de 10 zile, cu 2-3 jocuri, acum fiind vorba de un singur meci.

Rep.: E-n ordine. Poți să-mi dai un pronostic pentru finalul de campionat în Divizia Națională?

D.P.: Cred că FC Național își va

atinge obiectivul, care este clasarea în primele 4 locuri și participarea la o cupă europeană.

Rep.: Nu ți-ar surâde un titlu de campion?

D.P.: Ba da, dar nu cred că se va întâmpla asta. Sunt alte echipe, Steaua, Craiova, care au mai multă putere ca noi, în primul rând materială, apoi au relații, mai vechi state de serviciu la federație. Nu cred că o să avem noi câștig de cauză.

A consemnat

■ **DUKI POPOVICI**

"VREAU SĂ AJUNG ÎN ECHIPA NAȚIONALĂ!"

■ MAGNET ■
General manager
RICHARD ANDRESS
vest SPORT
Str.Paris nr 2A Timișoara
tel. 056/190656
Director onorific
MARCEL TOLCEA
Redactor șef:
DUKI POPOVICI
Colectivul redacțional:
SANDU USUSAN (redactor-șef adjunct) , MARIUS BREAZU (șef dep. sporturi), OVIDIU PĂCURARIU (șef subredacție Arad), PETRU FUCHS (șef subredacție Caraș), MIHAI COMȘULEA (șef dep. externe), CORNEL BOCIORT (secretar gen. de redacție), RADU SUCIU (ideolog).
Redactori editorialiști:
JACKIE IONESCU, MIKI JUNEA
Colaboratori permanenți:
DAN GÂRLEA, BEBE GRIGORE, ȘTEFAN MARTON, DORU SUBA, GHIȚĂ OCHIȘOR, HORST SZEIBERT, BRANKO VUIN, PAUL BOCȘANU, FLORIN NEMEȘ, CĂLIN PĂLTINEAN, SILVIU FLORESCU, RAUL SPILLER.
Reporteri speciali:
NELU SERE, LUCIAN GHEORGHIU, IONEL BOLOG
Tipar off-set:
MEDIAGRAF S.A.

UTA TREBUIA SĂ CÂȘTIGE

Bara și arbitrul Sorescu i-au luat două puncte

DINAMO - UTA 1-1 (0-1)

Stadion Dinamo, teren tare, timp geros, spectatori 700
Arbitri: C. Sorescu (Pitești) - F. Donosa (Vaslui), C. Corocan (Reșița)
Observator: Ion Voica (București)
Cartonașe galbene: Kadar, Grădinaru, Târțău
Cartonaș roșu: Mihali (min. 39)
DINAMO: Prunea 7 - Constantinovici 5 - Kadar 5, Mihali, Moga 6 - C. Pană 6, Mateuț 5, Tararache 7, Petre 4 (56, Mirea 5) - V. Moldovan 4 (63, Moisescu 6), Ivan 4.
Antrenor: I. Moldovan. Pe bancă: Bordeianu, Drăguș, M. Pană
UTA: Sinescu 8 - Grad 8 - Szell 7, Grădinaru 7, Dronca 7, Aslău 6 - Mutică 7, Plisca 6 (64, Lingurar 7), Boloș 6 - Mitu 8, Târțău 7.
Antrenor: G. Borugă. Pe bancă: Pap, Mariș.
Au marcat: MITU (min.41), cu un șut violent din interiorul careului după o acțiune personală; MOISESCU (min.73), reluând o centrare venită de la C. Pană.

În pauza meciului din „Ștefan cel Mare", un suporter al gazdelor afirma, mai în glumă mai în serios, că dacă orașul de baștină al textiliștilor ar fi București cu siguranță că alta ar fi fost situația lor în clasament. Un altul la fel de șugubăț propunea chiar un transfer: **"o dăm pe Dinamo la Arad și să vină UTA la București. Nu ar fi probleme prea mari, pentru că ambele echipe au culoarea alb-roșu!"** Într-adevăr, arădenilor le-a priit cerul Bucureștiului. Trei remize (Sportul, Steaua, Dinamo) și o înfrângere la limită în fața unui Rapid aflat la vremea respectivă pe locul I. Dacă mai adăugăm că, în afara meciului din Ghencea, în celelalte trei arădenii au fost văduviți de puncte prețioase datorită arbitrilor, rezultă că UTA este o echipă - fără complexe în Capitală.

Contra lui Dinamo, UTA a jucat "clasic". Sa baricadat la început în apărare și a contraatacat periculos. Oaspeții ar fi putut marca mai devreme cu două minute, dar lansarea spre gol a lui Mitu a fost oprită, cu prețul unui "roșu", de rudimentarul Mihali. Gazdele au avut vreo trei ocazii de gol, dar în poarta oaspeților s-a aflat... Sinescu. După egalare, paradoxal oaspeții au fost cei care au "venit din urmă", supunând poarta lui Prunea la un adevărat asalt. Cinci mari ocazii de gol pentru UTA în ultimul sfert de oră, inclusiv o bară a lui Plisca (uriașă ocazie!). N-am înțeles, ca și majoritatea celor rătăciți pe stadion, de ce arbitrul Sorescu n-a acordat penalty la un henț clar, în careu, a lui Constantinovici. Cam atât despre o partidă în care arădenii au demonstrat că nu sunt o echipă de retrogradare. Cel puțin după cum joacă în deplasare.

■ **LUCIAN GHEORGHIU**

La vestiare

● Administratorul stadionului Dinamo ne-a declarat că niciodată, la un meci oficial, nu a văzut stadionul mai pustiu. **"În vară, veneau câte o mie de oameni la antrenamente. Acum, s-au vândut doar 130 de bilete! Cu toate că din min. 20 am dat drumul la porți, nu s-au strâns nici o mie de oameni!"**

● Minigaleria lui Dinamo a scandat, după 0-1, în bătaie de joc, sloganele valabile cu ani în urmă: **"1, 2, 3, 4/Cupa și campionatul!" "Campionii - Campionii!"**

● Conducerea gazdelor a reușit să-păcălească câțiva ziariști anunțând conferința de presă, la ora 14.00, la restaurantul Excelsior. Nu a participat nimeni de la M.I...

● Surse din Ștefan cel Mare ne-au declarat că a fost contactat, pentru a prelua echipa, alb-roșie, Ilie Balaci. Acesta așteaptă însă o ofertă concretă și serioasă. Pe stadionul Dinamo a fost văzut și Ioan Andone, pe care o parte din șefii M.I. l-ar dori la cârma echipei

CIFRELE ETAPEI

0 - victorii ale Rapidului la Galați în cele 7 meciuri jucate de-a lungul anilor. Victoria gălățenilor de sâmbătă este umbrită doar de un 5-0, în 26 octombrie '86.
2 - numărul penalty-urilor acordate în ultima etapă.
3 - cartonașe roșii acordate în runda a 17-a.
6 - numărul meciurilor egale realizate de Farul în Regie, în cele 15 partide jucate până acum (nici o victorie).
16 - ani de la ultima remiză a UTA-ei pe stadionul din Șoseaua Ștefan cel Mare: 27 august 1978, 0-0.
36 - goluri marcate în această etapă, 21 reușite de gazde și 15 de oaspeți.
437 - totalul golurilor înscrise în acest tur. În aceeași perioadă a campionatului trecut se marcaseră doar 378!
21.000 - spectatori au urmărit cele 9 meciuri, record negativ al turului.

CELELALTE REZULTATE :

F.C. BRAȘOV - F.C. NAȚIONAL 0-4: Cristea (2), Lupu (61), Cârstea (80), Dună (85).
F.C. MARAMUREȘ - F.C. ARGEȘ 2-3: Mic (18), Frunză (13) - State (59, 80 și 82)
OȚELUL - RAPID 4-0: V. Ștefan (22), Cioloboc (24 și 84) Cornea (49). Eliminat: Vameșu (Rapid) - min. 20
PETROLUL - INTER SIBIU 3-1: Zmoleanu (36 și 54), Andreicuți (71) - Demian (49).
SPORTUL STUD. - F.C. FARUL 3-3: Stănici (5 - penalty), Lalciu (28), Șumudică (49) - Butoiu (3 și 78), Grigoraș (11)
STEAUA - GLORIA B-ȚA 3-1: M. Popa (33, 42 și 90) - I. Lazăr (65)
UNIV. CRAIOVA - ELECTROPUTERE 4-1: Ganea (32 și 84), Craioveanu (52), Călin(74) - Mohora (82 - penalty). Eliminat: Predoi (Univ Craiova) - min. 79

CLASAMENTUL GOLGETERILOR

14 goluri - Dună (F.C. Național)
12 goluri - Vlădoiu (Rapid)
10 goluri - Axinia II, Marc (ambii Ceahlăul), V. Ștefan (Oțelul)
9 goluri - Craioveanu, Ganea (ambii Univ Craiova), Zmoleanu, (Petrolul)
8 goluri - Cârstea (F.C. Național)
7 goluri - State (F.C. Argeș), D. Matei, I. Lazăr (ambii Gloria Bistrița), A. Toader (Petrolul), Predatu ("U" Cluj), Gâlcă (Steaua), Cornea (Oțelul)
6 goluri - Albeanu (Electro), V. Moldovan (Dinamo) F. Stancu (Gl. Bistrița), Zotincă (Inter), Ceaușilă (Sportul).

CLASAMENT D.N.

	TOTAL						PENALTY-uri în favoare		PENALTY-uri împotriva		ACASA					AFARA				
							Total	Marc	Total	Marc										
STEAUA	17	10	5	2	35-11	35	2	1	0	0	9	6	3	0	26-4	8	4	2	2	9-7
F.C. NAȚIONAL	17	11	2	4	39-22	35	5	4	6	5	8	7	1	0	21-7	9	4	1	4	18-15
UNIV. CRAIOVA	17	10	3	4	40-19	33	4	2	3	1	9	6	3	0	25-6	8	4	0	4	15-13
F.C. ARGEȘ	17	9	2	6	23-26	29	2	2	4	2	9	8	0	1	16-10	8	1	2	5	7-16
PETROLUL	17	8	4	5	25-18	28	5	4	1	1	9	7	2	0	19-2	8	1	2	5	6-16
CEAHLĂUL	17	8	4	5	28-25	28	7	6	3	3	8	6	1	1	16-8	9	2	3	4	12-17
RAPID	17	8	3	6	23-21	27	7	5	1	1	8	6	1	1	20-11	9	2	2	5	3-10
GLORIA B-ȚA	17	8	2	7	34-30	26	4	4	5	3	9	8	1	0	21-5	8	0	1	7	13-25
"U" CLUJ	17	7	4	5	20-19	25	2	0	3	3	9	5	2	2	14-10	8	2	2	4	6-9
INTER SIBIU	17	8	1	8	28-30	25	1	1	4	2	8	6	1	1	19-8	9	2	0	7	9-22
DINAMO	17	7	3	7	27-23	24	4	2	2	2	9	7	1	1	22-9	8	0	2	6	5-14
F.C. FARUL	17	6	4	7	21-29	22	6	4	4	4	8	6	1	1	13-5	9	0	3	6	8-24
OȚELUL	17	5	5	7	25-27	20	3	3	6	5	8	4	3	1	13-6	9	1	2	6	12-21
F.C. BRAȘOV	17	4	5	8	15-26	17	3	2	5	5	9	3	3	3	8-8	8	1	2	5	7-18
ELECTROPUTERE	17	4	3	10	14-24	15	1	1	3	3	8	4	2	2	12-7	9	0	1	9	2-17
F.C. MARAMUREȘ	17	3	4	10	17-31	13	1	1	3	1	9	3	2	4	15-13	8	0	2	6	2-18
U.T.A.	17	3	4	10	12-33	13	1	1	5	4	7	3	1	4	6-14	9	0	3	6	6-19
SPORTUL STUD.	17	2	6	9	11-23	12	3	3	3	1	8	1	4	3	8-10	9	1	2	6	3-13

DIALOGURI INERENTE

EMANOIL GHERGHEL

Rep.: Oricând un dialog purtat cu tine este binevenit pentru săptămânalul nostru, în ideea în care părerile tale despre fotbal, în general, sunt originale.

E.G.: Mă încântă aprecierea "Vest Sportului", dar oricum aceasta este sub nivelul respectului pe care îl pot acestui săptămânal, ținând cont de faptul că prin felul de a trata fotbalul din această zonă a țării, contribuie evident la progresul acestuia, aici, cu toate că momentul actual nu este prea favorabil...

Rep.: Au trecut 6 luni de când cele două cluburi Astra și Aris au fuzionat. Rezultatele echipei nou create, F.C. Arad, sunt departe de așteptări. Cum explici acest lucru, din postura mai mult decât ingrată, de președinte de club?

E.G.: Sunt obligat să te contrazic! Din păcate în majoritatea grupărilor fotbalistice din România, problema principală în momentul actual este "SĂ EXISTI" și cum această problemă se punea la cele două grupări în vară ele s-au unit continuând să existe prin F.C. Arad. Momentul actual al fotbalului este să participi și F.C. Arad a reușit în această perioadă să se prezinte la nivelele de competiție organizate de FRF. Eu consider ca și colegii mei din conducerea clubului că e mai important să asigurăm condiții pentru niște copii, care să se ducă de 4 ori la Craiova într-un sezon, decât să ne batem, cu cărămida în piept pentru obiective greu de atins și chiar dacă din întâmplare sunt realizate, fără un suport valoric, material, organizatoric, degeaba sunt atinse. Avem un caz concret pe care nu vreau să-l amintesc. De aceea vreu să subliniez că F.C. Arad nu s-a născut să concureze pe nimeni, dorește să câștige toate meciurile, dar știe că fără atenția deosebită asigurării valorice acestei dorințe nu se poate face nimic.

Rep.: Cu riscul de a lovi în amorul propriu pe cei din conducerea clubului F.C. Arad, trebuie să fac remarca că nu sunteți agreați prea mult în lumea fotbalistică arădeană...

E.G.: M-ai șocat cu această observație, gândindu-mă și la colegii mei din conducerea clubului, care sunt buni cunoscători ai fotbalului. Mă gândesc că această etichetare s-ar datora faptului că ne place, și ținem mult la acest lucru, să mergem drepți și datorită faptului că avem o coloană vertebrală rigidă. Poate și din acest motiv, deși sunt greutăți la F.C. Arad, parcă nu ne plângem atât, echipa plecând în vacanță cu toate drepturile achitate, chiar și pentru cei șapte jucători care nu au servici.

Rep.: Dacă privesc componența conducerii clubului F.C. Arad și a conducerii tehnice, întâlnesc nume care s-au perindat de-a lungul timpului la UTA: E. Gherghel, Ghe. Ivan și F. Domide. Să fie și acesta un motiv să nu fiți priviți cu ochi buni de mai marii sportului arădean?

E.G.: Este posibil! Pentru că fiecare, și îmi permit să vorbesc și în numele celorlalți, atunci când am fost la UTA, am gândit fotbalul din punctul nostru de vedere și am căutat să ne impunem ideile supărând mai marii fotbalului și, normal, am fost îndepărtați. Timpul a demonstrat că dreptatea a fost de partea noastră. Îmi permit aici să reamintesc o butadă a lui "Csibi baci" Braun: **"Mai mare este paguba dacă nu faci nimic, decât dacă încerci să faci ceva, chiar dacă greșești".** Din păcate mulți care au fost la UTA au făcut mult mai puțin decât cei nominalizați de tine.

Rep.: Bine, dar nici rezultate deosebite nu ați avut, cu excepția lui Domide, care a fost antrenorul cu care a promovat UTA!

E.G.: Ca să răspund mi-ar trebui mult spațiu, așa că mă rezum la a aminti că acum zece ani Gigi Ivan s-a zbătut să facă Fotbal Club și a fost **"pus pe garduri"** iar acum toată lumea spune că nu **"fotbal club" este baza organizării fotbalului; Domide este Domide și atât ca jucător cât și ca antrenor reprezintă o bucățică din istoria UTA-ei, cât despre mine, am fost în două rânduri, în 1977 și 1990 în postură de vicepreședinte și respectiv președinte la UTA, străduindu-mă să rezolv problemele cu care se confrunta clubul, cum m-am priceput eu mai bine. Dacă am reușit sau nu acest lucru, rămâne o problemă discutabilă, nefiind cu cea mai îndreptățită persoană în a aprecia aceasta.**

Rep.: În dorința de a ajuta într-un fel clubul UTA, municipalitatea Arad va supune la vot acordarea controlului pieții de mașini de la Hipodrom pentru UTA, piață care până nu demult era în custodia clubului Astra...

E.G.: O mare parte din existența clubului Astra se datora acestei piețe, purând să asigure financiar chiar și clubul F.C. Arad. Dacă municipalitatea Arad s-a gândit să fie cedată clubului UTA este punctul ei de vedere, dar dacă tot și-a întors privirile către UTA, putea să sugereze și alte soluții mult mai benefice din punct de vedere financiar pentru clubul textilist.

A consemnat

■ **OVIDIU PĂCURARIU**

"În fotbalul actual, totul este să existi"

FOOTBALL NEWS

■ GHINIONISTUL ANULUI. Nu se poate spune că anul 1991 a fost unul deosebit de favorabil lui Sandu Marcă. În ianuarie a suferit un accident de mașină, împreună cu coechipierii săi Manole și Marcu; cu Poli n-a reușit salvarea de la retrogradare; s-a accidentat tocmai când a fost solicitat de Farul Constanța; a fost în pregătiri cu Dinamo, dar când totul părea O.K., antrenorului Ion Moldovan nu i-am mai plăcut ochii lui; cu 4-5 etape înainte de terminarea turului a plecat în Germania, solicitat de câțiva impresari. Din nefericire pentru el, n-a reușit să încheie nici un contract, trăind de pe o zi la alta cu lapte și pâine. Mai mult, respectivii au fost nevoiți să vândă un saxofon pentru a-i oferi cele necesare. Așa că s-a întors dezamăgit acasă. Iar ca anul să se încheie tot cu ghinion, în drum spre casă, pe ruta Reșița-Brastavățu, la Soceni, a fost accidentat de un șofer neîndemânatic. Aflând de ghinioanele colegului său de echipă Sabin Brici, n-a mai plecat la probe în Germania.

■ ÎN ARAD, CA ÎN GERMANIA. Luând ca model turneele de sală, la care participă în fiecare iarnă echipele din Bundesliga, clubul Motorul C.F.R. Arad va organiza în zilele de 20-21 decembrie, în sală Polivalentă, de la orele 18, un turneu de fotbal, la care vor participa UTA, Corvinul Hunedoara, CFR Timișoara și Motorul CFR Arad.

■ SINESCU LA "BULEVARD". Miercuri seara portarul echipei UTA, a fost văzut la restaurantul "Bulevard" din Timișoara. Sava Simcelescu era prezent. Atât deocamdată...

■ COSTICĂ NEAGU, fostul component al echipelor CSM, UTA și CFR, actualmente legitimat la o echipă din liga a 5-a germană, a sosit acasă, de sărbători, într-un Audi 80.

■ DINU E LINIȘTIT. Joi miercuri, la Timișoara, a fost văzut și directorul clubului FC Național, Cornel Dinu. Interpelat de un reporter de-al nostru, în legătură cu cazul "Florin Bătrânu", fostul selecționer s-a arătat stăpân pe sine, ținând să precizeze: **"Conducerea lui Poli mi-a trimis un fax, cu antet, parafat și semnat, prin care am fost somat să achit datoria pentru Bătrînu până vineri, 2 decembrie. Le-am trimis, tot prin fax, dispoziția de plată prin care am virat banii. Orice memoriu trimis ulterior la FRF este, deci, nul. Bătrânu rămâne la Național. Problema lor cu Călin și Farul nu mă privește."**

■ CSM ȘI GLORIA au sărbătorit încheierea turului campionatului. Cei de la CSM însă n-au luat nici salariul care li se cuvenea, în schimb "constructorii", prin strădunița managerului general al Recons, Octavian Mîndru, au primit al 13-lea salar. Băieții antrenați de Vicki Roșca au petrecut la "Capitol" până dimineața la ora 6, nedepășind însă limitele, cu excepția cizmarului echipei. S-a dănsat chiar și pe jardiniere

■ TROFEUL KOHNTEX. Societatea comercială "Kohntex" SRL, prin grija directorului Bata Feniaș, organizează în zilele de 28 și 29 decembrie la sala Olimpia, un turneu de sală, la minifotbal. Vor participa echipele de juniori ale cluburilor Steaua Roșie și Partizan din Beograd, Rapid, Steaua, Univ. Craiova și Srbijanka Giuchici. Se așteaptă confirmarea cluburilor Bavern München și Borussia Dortmund.

■ IULICĂ PĂTRU este singurul jucător din Divizia A care nu și-a întrerupt pregătirile. El poate fi văzut, zilnic, antrenându-se de unul singur pe stadionul Gloria.

ERATĂ Dintr-o regretabilă eroare, în numărul trecut, în caseta meciului CPL Arad - Minaur Zlatna s-a strecurat o greșeală. Vivi Erdei a marcat golul de onoare al gazdelor nu de la 11 m, ci din lovitură liberă de la 18 m.

TIMIȘOARA: PARALELE... INEGALE

POLI - SUB IMPERATIVUL PROMOVĂRII

Locul 1	17	12	3	2	36-13	39
acasă	8	8	0	0	29-2	24
deplasare	9	4	3	2	7-11	15

Evoluția necorespunzătoare din sezonul 1993-94, care a coincis cu retrogradarea din Divizia națională, precum și sosirea antrenorului Costică Rădulescu, au făcut ca alb-violeții să fie cea mai grăbită echipă, reluându-și pregătirile deja pe 20 iulie. **"Echipa are neapărată nevoie de o pregătire minuțioasă și, în plus, trebuie testați o serie de jucători"**, motiva exigentul antrenor timișorean.

În pofida faptului că seria se anunța dificilă, cu multe candidate la promovare, în lotul lui Poli domnea o încredere în forțele proprii: **"Nu va fi chiar o plimbare, dar nu văd o contracandidată serioasă"**, declara Marcel Baban, în cantonamentul de la Herculane.

Și startul a fost mai mult decât promițător: 8-0 cu Armătura Zalău. A venit însă dezastrul de la Oradea și suporterii se temeau că totul se va prăbuși ca un castel de nisip. Din fericire, etapă de etapă, jucătorii au fost tot mai convinși că pot s-o scoată cu bine la capăt și Poli a ajuns repede în vârful piramidei, așa cum îi stă bine unei superfavorite. A urmat o serie de 14 jocuri fără înfrângere, în care studenții au obținut 4 victorii externe, primind în total doar 5 goluri, 2 pe teren propriu, dintre care unul din penalty (cu Metrom Brașov). Apropo de prestațiile de acasă, timișorenii, alături de rețitenii de la Gloria, n-au cedat nici un punct.

În ultimele cinci etape însă, echipa și-a tras cu greu sufletul, nereușind decât 4 goluri, totul culminând cu eșecul din Valea Domanului, spre disperarea vulcanicului Costică Rădulescu. Analizând comportamentul jucătorilor, se poate afirma că un mare câștig pentru grupurea alb-violetă l-a reprezentat compartimentul defensiv (deși, la goluri primite, Poli ocupă locul secund, după Tractorul Brașov); de altfel 4 din cei 5 care au fost prezenți în toate partidele fac parte din apărare. A excelat Florin Macavei, ajuns la o formă îmbucurătoare, portarul Almășan și libero-ul Andreaș, care a demonstrat că nu și-a spus încă ultimul cuvânt. Varga a fost același om de bază, marcând și 5 goluri.

Atacul, clasat tot pe locul doi, după cel al hunedorenilor lui Remus Vlad, a rămas dator în jocurile din deplasare, unde Poli a marcat doar o singură dată 2 goluri, la Craiova, cu F.C. I.E.E.L.I.F. O remarcă pentru revenirea lui Sanyi Kovacs, golgeterul echipei cu 6 reușite.

Vlaicu, - același jucător clarvăzător, Călin și Contescu, două "furnici harnice", au contribuit și ei la realizările liderului. Pe parcursul turului, Poli a fost "gratulată" de oamenii în negru cu 4 cartonașe roșii: două pentru Almășan (et. a 2-a și a 17-a), Călin (et. a 5-a) și Baban (et. a 13-a).

La cele 8 jocuri de la Timișoara au asistat 27.000 de spectatori (8.000 la meciul cu Corvinul), ceea ce reprezintă o medie de 3375 pe meci.

În concluzie, 6 puncte reprezintă un avans substanțial, dar în ceea ce privește jocul mai e mult de lucru, pentru a se ajunge la ceea ce a promis și își dorește antrenorul Costică Rădulescu: **"Prima problemă a mea e să formez echipă. Să joace fotbal!"**

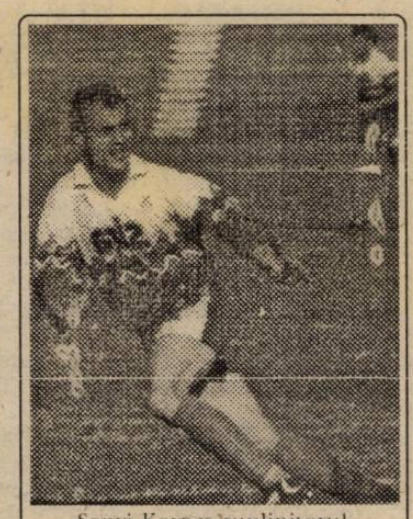

Sanyi Kovacs suplinitorul golgeterilor planificați...

JUCĂTORII FOLOSIȚI:

Ion ALMĂȘAN	17	-
Petre ANDREAȘ	17	0
Marcel BABAN	11	3
Florin CĂLIN	16	3
Cristian CONTESCU	17	3
Cosmin CONTRA	14	0
Alexandru KOVACS	15	6
Florin MACAVEI	16	0
Marius PÂRVA	3	-
Octavian POPESCU	7	0
Rocco SANDU	12	1
Adrian SĂVOIU	6	1
Cristian SOLOMON	2	0
Adrian STOICOV	17	0
Leonard STRIZU	3	2
Orlando TRANDU	14	5
Constantin VARGA	17	5
Valentin VELCEA	4	3
Sorin VLAICU	14	2

* Coloana 1- prezențe; coloana 2- numărul de goluri marcate.
* Pentru Poli au mai marcat Păscuță (Armătura) și Goiceanu (I.E.E.L.I.F.), ambii în propria poartă.

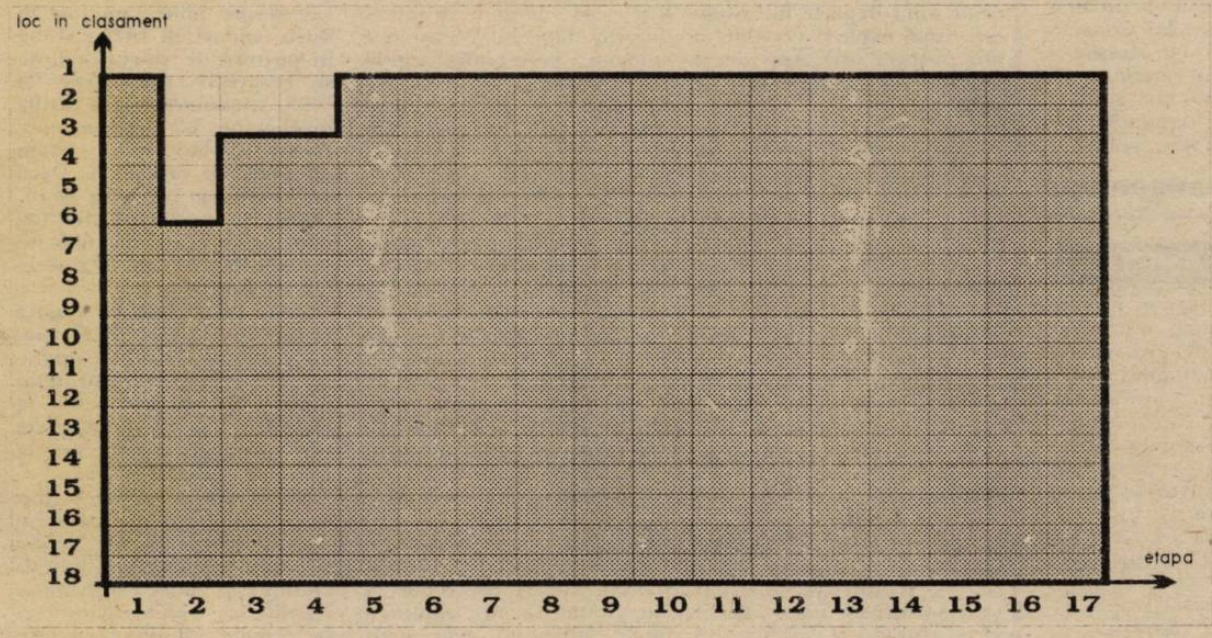

CFR - ÎN CĂUTAREA NOULUI DESTIN

Locul 7	17	7	5	5	21-20	26
acasă	9	6	3	0	18-6	21
deplasare	8	1	2	5	3-14	5

La finele ediției trecute, feroviarii se clasau pe locul 10, având în componența lotului 12 jucători împrumutați de la Poli, o mare parte din aceștia întorcându-se în vară, la chemarea antrenorului Costică Rădulescu, la clubul studențesc. În aceste condiții, având în vedere și programul foarte dificil din acest tur, urmând să viziteze arena de lângă Gara Mare aproape toate candidatele la promovare (Corvinul, C.A.O., Poli), în tabăra ceferistă existau destule temeri.

Și începutul n-a fost deloc exaltant, băieții lui Ghiță Chiminc aflându-se după primele 3 etape pe un loc retrogradant. Dar cele două victorii consecutive în fața Corvinului și Phoenixului au fost un adevărat balon de oxigen, jucătorii căpătând încredere în forțele lor.

Este adevărat că C.F.R.-ul s-a întărit, pe rând, cu Foale (revenit după accidentarea din vară), Vlătănescu, deosebit de util și la cei 35 de ani ai săi, Ilie Stoican, care la 19 ani a atacat cu mult curaj marea aventură numită Divizia A, iar apoi cu Bujor și Jianu, doi jucători foarte disciplinați și ambițioși, care s-au acomodat repede în schema antrenorului.

Acumulând puncte după puncte, alb-vișiniii se aflau înaintea meciului de la Dej pe un incredibil loc 4, nesperat, înaintea începerii campionatului, nici de cei mai înfocați suporteri.

La aceste reușite a contribuit din plin și atmosfera bună existentă în lot. **"Pe la toate echipele se găsește câte un profesor. Aici, la C.F.R., nu-i niciunul!"**, sublinia Petre Vlătănescu.

În ceea ce privește remarcații turului, trebuie să punctăm prestațiile constant bune ale libero-ului Alin Artimon (curtat de unele cluburi din Divizia națională), precum și siguranța goalkeeper-ului Adrian Boldor (10 goluri primite în 11 jocuri).

De altfel, apărarea a reprezentat compartimentul forte, care a ieșit în evidență în toate partidele dificile, jucate mai ales pe teren propriu.

În ceea ce privește mijlocul și atacul trebuie să arătăm că cele 21 de goluri sunt opera a doar 6 jucători (unul fiind marcat chiar de stoperul Himcinschi). Aceste compartimente, la fel ca și la Poli, au rămas datoare, în special în meciurile susținute afară, unde feroviarii au înscris doar trei goluri!

Cu siguranță, se aștepta mai mult de la portarul Turcaș (8 goluri primite, în doar 6 jocuri). Faimoc, Narcis Petre (cu toate că a fost și accidentat) și chiar de la Gligorovici.

Una peste alta, dacă nu se pierdeau cele 6 puncte pe teren propriu, C.F.R.-ul putea cocheta acum cu locul 2, dătător de speranțe pentru promovare!

Din cei 23 de jucători folosiți, 3 au luat drumul vestiarelor înainte de finalul partidelor acestui sezon: Gligorovici (et. a 10-a), Artimon (et. a 13-a) și Simcelescu (et. a 14-a).

La cele 9 meciuri de pe stadionul C.F.R. au asistat 19.700 de spectatori (9.000 la derby-ul cu Poli), deci o medie de 2188 pe meci.

În concluzie, un onorant loc 7, obținut la capătul unui sezon pe care antrenorul Chiminc îl caracteriza astfel: **"A fost cel mai greu tur din viața mea"**.

Angelo Foale - un golgeter pentru... "acasă"

JUCĂTORII FOLOSIȚI:

Alin ARTIMON	16	0
Adrian BOLDOR	11	-
Sorin BRINDESCU	5	0
Gheorghe BUJOR	8	0
Teodor CORBAN	2	0
Emilian DIACONESCU	16	0
Gheorghe FAIMOC	6	0
Cristian FLORESCU	4	0
Angelo FOALE	14	8
Zoran GLIGOROVICI	16	0
Aurel HIMCINSCHI	16	1
Roberto IVAN	16	0
Claudiu JIANU	6	0
Arpad MIKLOȘ	1	-
Andrei OTIMAN	16	4
Branimir PAVLOV	8	0
Narcis PETRE	9	0
Dan SIMCELESCU	16	4
Cristian SIMEDRU	1	0
Ilie STOICAN	10	1
Alin VLAD	1	0
Petre VLĂTĂNESCU	13	3
Petru ȚURCAȘ	6	-

* Coloana 1- prezențe; coloana 2- numărul de goluri marcate.

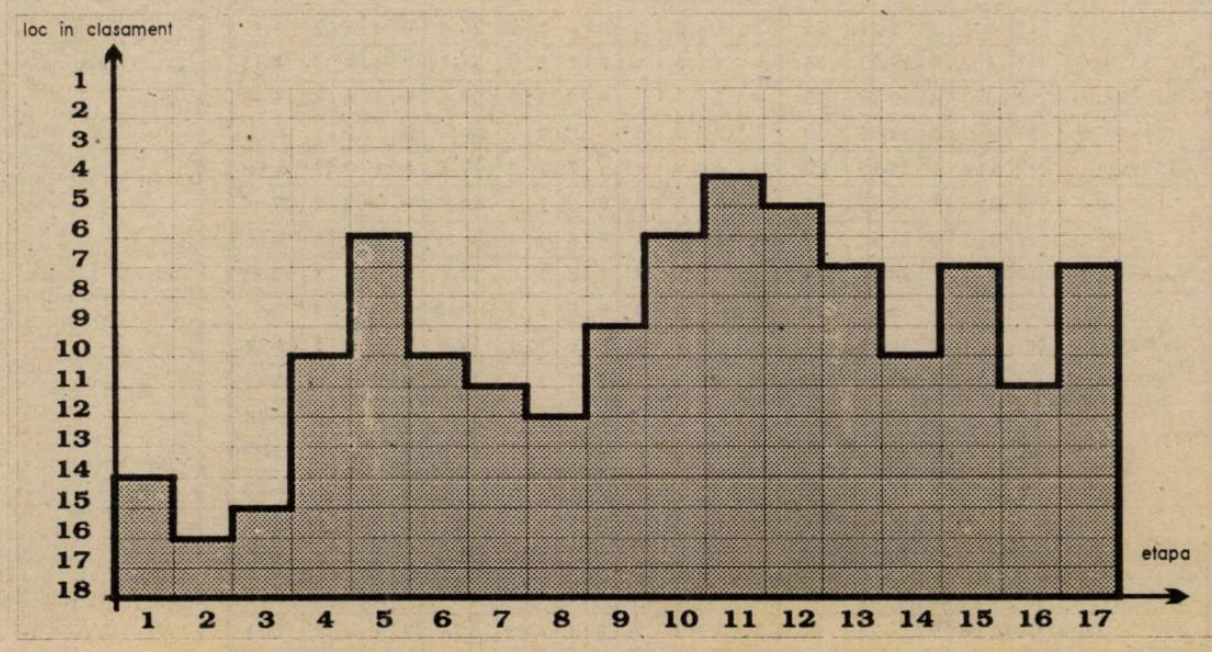

ANTRENORII SUNT CEI CARE TRAG LINIA

COSTICĂ RĂDULESCU: "Fotbalul fără spectatori n-are nici un farmec!"

Rep: Nea Costică, astă vară spuneați că e normal ca promovarea să intre în calcul, dar scopul dvs. principal la Poli este să formați o echipă care să joace spectaculos, să marce multe goluri, să readucă publicul pe stadion. Publicul n-a prea revenit, dar Poli are 6 puncte avans, în fruntea clasamentului. Dacă trageți acum o linie, după tur, sunteți mulțumit, aveți rezerve, doreați mai mult?

C.R.: Așa este. Așa cum am spus și atunci, fotbalul fără spectatori n-are nici un farmec. Mă uit la televizor și când văd cum sunt stadioanele prin Italia, Anglia sau Spania, ce atmosferă e acolo... Pentru că spectatorii duc echipa! Ei imprimă ritmul de joc, imprimă spectacolul adevărat. La noi, când mă uit în tribune, parcă văd stadionul plângând.

Rep: Parcă vă piere cheful!

C.R.: Pe cuvântul meu! Și vă spun sincer, are influență și asupra jocului echipei!

Rep: Deci, cum a spus cineva, fotbalul fără spectatori e ca teatrul cu sala goală!

C.R.: Așa este! Chiar acum am văzut când Mișu Fotino a renunțat să mai facă o mare trupă de teatru din lipsă de spectatori.

Rep: Și care ar fi explicația, că doar nu se poate spune că-i biletul scump?

C.R.: Nu știu! Să nu uităm un lucru. Poli încă din perioada de pregătire a anunțat, să spun așa, spectacolul. Vă aduceți aminte ce jocuri am făcut, ce goluri am marcat?

Rep: Da, cu victorii la U.T.A.-o adevărată surclasare-, cu victorie la Craiova în fața lui Electroputere...

C.R.: Numai victorii. Când marcam 5-6 goluri nici nu erau multe! Golul e sarea și piperul jocului. Și cred că, în special, în prima parte a campionatului, am jucat la spectacol.

Rep: Credeți că accidentul cu Bihorul să fi oprit lumea de la stadion?

C.R.: S-ar putea, dar echipa a revenit. Și e bine că a-ți ridicat această problemă. Părerea mea e precum vorba românului **"Orice rău e spre bine!"** Meciul acela cu Bihorul ne-a trezit. După perioada de pregătiri, cu meciuri foarte bune, cu jucătorii nu mai puteai să te înțelegi. Tratau totul foarte superficial, de sus.

Rep: Poate și noi am forțat puțin. Dacă țineți minte, înaintea plecării la Oradea, v-am spus că nu am nici o emoție...

C.R.: Așa este! Eu v-am mai spus, cu fotbalul nu te joci. Și, mai ales, jucătorii români, când îți-e lumea mai dragă, atunci îți fac figura!

Rep: Nea Costică, pe ansamblu, acest tur poate fi considerat un succes! Poli a terminat cu 9 puncte avans în clasamentul adevărului, are al doilea atac din serie și a... doua apărare din serie. Fără, să le spunem accidentele de la Oradea și Reșița, ar fi fost neînvinsă. Ar fi fost și mai bine. Dar, totuși, prima parte și a doua au fost inegale. După o primă parte foarte convingătoare a urmat o scădere spre final...

C.R.: Așa este. Ați sesizat foarte bine. Indiferent la ce nivel și indiferent cine, nu poți ține o echipă în același ritm de joc. Adică, așa cum se spune la canotaj, stroc-ul! Și mai vă spun un lucru, noi am început cel mai din timp pregătirea!

Rep: Fi, aici o să fiu puțin rău. Am întrebat, astă vară dacă Poli n-a început cam devreme pregătirile! Și am senzația că Poli a atins cam prea devreme vârful de formă!

C.R.: Sigur că, pe undeva, aveți dreptate. Dar, ascultați ce vă spun, a intervenit mai mult oboseala psihică. Eu i-am simțit pe jucători la antrenament. Aveau prospețime dar erau obosiți, efectiv, psihic. Dacă e să analizăm jocul trebuie să luăm, în calcul și câte ratări au fost. În ultimele etape am marcat doar câte un gol, dar câte ocazii am avut? Cel puțin câte 6-7 ocazii rarisime! N-a mai existat acea concentrare la finalizare, unde se vedea că gândim, și execuția a devenit mai lentă. Pe baze psihice ne-am pierdut spontaneitatea.

"Ne-a lăsat Bihorul, ne-a luat Corvinul, Ne-a lăsat Corvinul, ne-a luat Tractorul"

Rep: Deci, să înțeleg că a fost o presiune a primului loc pe care, cum se spune, e mai greu să-l păstrezi decât să-l cucerești?

C.R.: Sigur, tot timpul am jucat cu psihoza că nu avem voie să pierdem! Trebuia să câștigăm tot timpul. Am început cursa cu Bihorul! Ne-a lăsat Bihorul, ne-a luat Corvinul! Ne-a lăsat Corvinul, ne-a luat Tractorul!

Rep: Cine știe cine vă mai ia în retur!

C.R.: Da, da! Părerea mea e că tot Corvinul e cea mai serioasă contracandidată. Are echipă mai bună, mai experimentată. Și tradiția e de partea lor. Văd că s-au cărpit bine și cu situația materială. Oricum, Corvinul e Corvinul, nu-i... Tractorul!

Rep: Am eu o mică dezamăgire vizavi de jocul lui Poli. Înaintea începerii campionatului discutam cu dumneavoastră și spuneam că Baban, așa cum îl vedeam atunci, va marca vreo 15 goluri în tur... Strizu a plecat și iată că din toate vârfurile nu a răsărit un golgeter. Nici Baban, nici Trandu, nici Săvoiu care, e adevărat, a venit în final. Kovacs, care a jucat integral trei meciuri, a ajuns golgeterul echipei.

C.R.: Am pus mare bază pe acest Baban! Nu vreau să fie o scuză, dar o mare influență în randamentul lui a fost că n-a avut drept de joc de la început. Când a fost mai în formă, atunci n-a jucat. Au urmat două drumuri în Germania, foarte obositoare, el știind că nu joacă și-a permis...

Rep: O deconectare...

C.R.: O viață particulară mai lejeră... Și-a ieșit, cum se spune, din mână. Discutam și cu dvs., erau niște automatisme pe care le-a pierdut, atacul la coltul scurt, demarcarea, execuția din prima, încrederea în sine.

"Jucătorii români, când ți-e lumea mai dragă, atunci te lasă!"

Rep: Trandu?

C.R.: La Trandu s-a cunoscut cel mai mult efortul depus. Mai ales în final. A fost poate jucătorul cu conștiinciozitatea și dăruirea cea mai mare! E omul care face tot posibilul ca să se achite de o sarcină!

Rep: Acum un paradox. Spuneați astă vară că nu este normal ca o echipă ca Poli să aibe golgeter un fundaș. Să stea la... mâna lui Varga. Dar Piticu este tot acolo sus printre golgeteri...

C.R.: Așa este. Eu am pus bază pe jocul ofensiv. Și pe Călin care, deși e mijlocaș la închidere, are în sânge atacul. Vlaicu la fel. Sincer, de la Vlaicu mă așteptam la mai mult. A făcut și jocuri bune, a scăzut și el spre final. Dar așteptam mult mai mult. Vlaicu a fost la Steaua Roșie, este un profesionist, este un cerebral. Sunt puțini fotbaliști în țară ca el! Mi-aduc aminte, cu ani în urmă, când am bătut aici pe Steaua cu 4-2, Iordănescu mi-a spus că nu are un Vlaicu în echipă. Și era Steaua mare!

Rep: Dacă ați face un clasament al primilor cinci jucători de la Poli, în acest tur, cum ar arăta el?

C.R.: 1. MACAVEI; 2-3. ALMĂȘAN, VARGA; 4-5. VLAICU, CĂLIN.

Rep: Și cam cum arată în viziunea lui Costică Rădulescu cel mai bun "11" al turului diviziei A seria a II-a?

C.R.: ALMĂȘAN (Poli) - VARGA (Poli), ARTIMON (C.F.R), MACAVEI (Poli), VECHE (Gloria) - CONTESCU (Poli), CĂLIN (Poli), VLAICU (Poli), PETRUȘ (I.C.I.M.), BABAN (Poli), MITRICĂ (Corvinul).

GHIȚĂ CHIMIUC: "La noi totul depinde de un singur om!"

Rep: Ghiță, în discuțiile pe care le-am avut astă vară, înaintea începerii campionatului, erai circumspect, ca să nu spun îngrijorat, de modul cum C.F.R.-ul va parcurge un tur- după cum spuneai- deosebit de greu ca program. Nu erai prea mulțumit nici de lotul de care dispuneai...

G.C.: Astă vară am trecut printr-o perioadă mai grea. Poli și-a adunat, în pregătiri, toți jucătorii care erau împrumutați la C.F.R. Să nu uităm că anul trecut am avut în lot 12 jucători care erau ai lui Poli! Mi-am zis atunci că n-o să reușesc să încropesc o echipă care să facă față, mai ales că programul turului era cum nu se poate mai greu. Cu meciuri acasă cu vreo șase echipe care se declaraseră candidate la promovare. Așa că am fost puțin speriat... Parcă nu se implica nimeni în problemele care-mi rămâneau pe cap. Dar, până la urmă, doctorul Simcelescu a rezolvat toate problemele, echipa s-a făcut din mers și zic eu, din etapa a patra am avut într-adevăr o echipă.

Rep: Cum se face că dintr-un lot în care au fost 12 "polișt" să ai acum, după câteva luni, un lot de aproape 30 de jucători, aproape toți ai C.F.R.-ului?

G.C.: Astă vară am adus destui băieți, să-i încerc, să văd dacă vor corespunde. Și cum eu îi aduceam, dl. Simcelescu îi rezolva! Astfel am ajuns să avem un lot de 26-28 de jucători, care sunt ai noștri, în afară de Simedru, Brindescu și Ivan care-s ai Politehnicii.

Rep: Să înțeleg că starea materială a C.F.R.-ului a devenit mai bună, că s-au rezolvat niște probleme financiare...

G.C.: Sincer vorbind, nici nu mă așteptam ca finanțarea echipei de fotbal să fie așa de consistentă cum a fost în acest tur. Totul a fost la superlativ. Prime foarte bune, echipament nou, condiții de antrenament, încălzire, apă caldă și cantonamente cum nu s-au mai făcut la C.F.R. Și aceste lucruri au fost realizate de un singur om. Se știe cine e, n-are rost să repet.

Rep: Crezi că este aceasta o rezolvare bună a fotbalului românesc? Clubul să fie al unui singur om, al unui patron, care, din motive diverse- dragoste de fotbal, rațiuni publicitare, nevoia de a ieși în față, să revigoreze un club de tradiție?

G.C.: Eu cred că numai așa se mai poate face fotbal, pentru că, după cum se vede, marii coloși industriali nu mai pot, sau nu mai vor să ajute sportul. Și cred că numai un patron, care e prosper, poate ține o echipă sau un club. La noi situația e diferită decât cea de la Poli, unde se trăiește, în mare, din transferul lui Timofte și alte câteva transferuri mai mici. Bățtanu, Cuc, Roșu, Mănăilă, Lucian Popescu. La noi totul depinde de un singur om și acest om a rezolvat singur toate problemele din acest tur, n-a rămas dator nici la jucători, nici la antrenori, nici la cei de la stadion.

"Lada de bere BECK'S vine, în retur, în... redacția VEST SPORT"

Rep: Hai să revenim la fotbalul din teren. Este poate paradoxal, dar C.F.R.-ul a făcut cele mai bune meciuri, a convins, în partidele considerate cele mai grele, cu Corvinul, cu Bihorul, cu Poli... Și a jucat mai slab atunci când, să zicem, punctele erau planificate, cum a fost, de exemplu, cu I.C.I.M.-ul.

G.C.: Așa e. Există și o explicație. În aceste meciuri, să le spunem de mare risc, cu Bihorul, Poli, Corvinul, jucătorii s-au mobilizat exemplar, ne-am mobilizat și noi antrenorii, conducătorii, am oferit o motivație în plus și... s-a văzut în joc. Ai spus că am avut și meciuri mai slabe. Ai dreptate. Am neglijat, de exemplu, meciul cu C.S.M. Reșița. N-am băgat echipa în cantonament că ați scris că Reșița nu se prezintă...

Rep: Nu noi am scris!

G.C.: Nu voi, "Renașterea"... Eu având și rezultate bune, am luat-o ușor. Și s-a văzut tot... În joc. Am câștigat greu... Cu Alba-Iulia rezultatul a fost normal. Era etapa a doua, nu era încă echipa formată...

Rep: Apropo de Alba-Iulia. Am avut un pariu cu tine. Ai spus că, dacă bați, o ladă de bere BECK'S va apare în redacția "Vest Sport". N-a fost să fie și nici noi n-am fost inspirați să reînnoim pariul pentru meciurile cu Corvinul, sau Bihorul, de exemplu. Pentru ce meci ții un pariu în retur?

G.C.: Dacă bat pe Tractorul Brașov! Să nu mai fie nici un dubiu în Timișoara că nu jucăm pentru... Timișoara. Deci, lada de bere vine! Sunt sigur că o dau!

Rep: Ghiță, eu am o teorie în legătură cu jocul C.F.R.-ului. Am senzația că rezultatele bune ale C.F.R.-ului, cu Bihorul, cu Corvinul, cu Poli chiar, au fost realizate atunci când ați jucat "la cutie". Pe apărare și contre. Cu "fundul în poartă", cum se spune. Atunci când a fost nevoie să atacați parcă ți-au lipsit soluțiile...

G.C.: Ai dreptate. Eu pot să cer jucătorilor cam ce pot ei să facă. Așa construiesc echipa. Pe ce am! Au venit apoi Vlătănescu, Ilie Stoican, am încercat să ieșim mai în față dar acolo am un singur jucător de viteză, pe Simcelescu. În retur sper să jucăm mai ofensiv...

Rep: Oricine vorbește de C.F.R., deocamdată, laudă apărarea!

G.C.: Ai dreptate. Jucăm mai defensiv, dar totuși am reușit să marcăm 21 de goluri. Și, fără accidentul de la Craiova, puteam să avem una din cele mai bune apărări din serie. Mie mi-ar trebui, pentru felul cum jucăm noi, un fundaș stânga cu travaliul lui Diaconescu.

Rep: În ideea că joci cu libero, doi stoperi la marcaj și un închizător defensiv?

G.C.: Exact, să întăresc mijlocul și atacul cu un aport substanțial al fundașilor laterali.

Rep: Deci, întrebare firească, ceva jucători noi, în această iarnă, la C.F.R.?

G.C.: Da, am nevoie de doi jucători. Acolo, pe flancul stâng, n-are rost să-ți dau nume. Să nu mi-i fure!

Rep: Ce-i cu Iulică Pătru? Dl. Simcelescu spunea ceva săptămâna trecută... Și tu ai spus că e cel mai bun libero din serie.

G.C.: Mie-mi place foarte mult Iulică, dar între el și Artimon e păcat să stea pe bancă oricare!

Rep: Te gândești și tu la vârsta lui Iulică? Întreb așa cu gândul că Vierchowod joacă la Sampdoria, la 36 de ani, Votava joacă la Werder la 37 de ani, ca și Bommer la Frankfurt.

G.C.: Nu e așta motivul. Iulică nici nu arată de 31 de ani și, apoi, îl am pe Vlătănescu, la 35, și nu mă interesează vârsta lui.

Rep: Deci e o treabă de nevoie a echipei...

G.C.: Absolut! De ce-ai și de ce-ți trebuie.

Rep: Ghiță, de ce fumezi numai KENT?

G.C.: Fumez KENT de pe vremea Progresului, cu Bebe Bucur, și ai fi nu știu cum, acum, cu dl. Simcelescu conducător, să fumez altceva!

Rep: E greu să-mi dai ordinea primilor cinci jucători ai C.F.R.-ului, ca aport, în acest tur?

G.C.: Deloc. ARTIMON, IVAN, BOLDOR, SIMCELESCU și FOALE.

Rep: Și dacă ai fi selecționer al seriei a doua a diviziei A, cum ar arăta primul "11"?

G.C.: ALMĂȘAN (Poli) - VARGA (Poli), ARTIMON (C.F.R), MACAVEI (Poli), PANESCU (C.S.M.R.) - CONTESCU (Poli), CĂLIN (Poli), KALLO (A.S.A.), FLORESCU (I.E.I. I.F.) - MITRICĂ (Corvinul), IRIZA (I.E.I. I.F.).

■ **DUKI POPOVICI**

1994

MOMENTELE ANULUI SPORTIV (III)

SEPTEMBRIE

1-4 **Lupte:** Campionatele mondiale (libere), Istanbul

3- **Atletism:** Finala concursului Grand Prix la Paris. Pe primele locuri în clasamentul general s-au clasat: masculin: 1. Nourredine Morcelli (Algeria,1500m),2. Samuel Matete (Zambia, 400 m garduri), 3.. Mike Conley (SUA, triplusalt). Feminin: 1. Jackie Joyner-Kersee (SUA, heptatlon), 2. Svetlana Dimitrova (Bulgaria, 100m garduri), 3. Sonia O'Şullivan (Irlanda, 5000 m).

2- **Ciclism:** La Bordeaux, spaniolul Miguel Indurain stabileşte un nou record mondial al orei, parcurgînd distanţa de 53,040 m.

2-3. La Paris are loc cel de-al 12-lea Congres al Comitetului Internaţional Olimpic.

5 - **Fotbal.** Antrenorul naţionalei României, Anghel Iordănescu, este ridicat la gradul de general al Armatei române, ca urmare a rezultatelor obţinute pe terenul de fotbal împreună cu reprezentativa României.

5 - **Fotbal.** Celebrul internaţional englez Billy Wright (105 selecţii în echipa naţională în perioada 1946-1959) încetează din viaţă la vârsta de 71 ani.

7 - **Fotbal.** La Bucureşti, în preliminariile C.E., România - Azerbaidjan 3-0.

8-11. **Lupte.** Campionatele mondiale (greco-romane), la Tampere (Finlanda).

11 - **Tenis.** Finale la US Open de la Flushing Meadow: masculin: Agassi-Stich 6-1, 7-6, 7-5. Feminin: Sanchez - Graf 1-6, 7-6, 6-4. Dublu masculin: Eltingh, Haarhuis (Olanda)-Woodforde, Woodbridge (Australia) 6-3,7-6. Dublu feminin: Sanchez, Novotna (Spania, Cehia) - K. Maleeva (Bulgaria), White (SUA) 6-3, 6-3. Dublu mixt: Reinach, Galbraith (Africa de Sud, SUA) - Novotna (Cehia), Woodbridge (Australia) 6-4, 6-3

10- Se încheie la Brisbane (Australia), World Masters Games, Jocurile mondiale ale veteranilor.

1-11 **Natatie.** La Roma au loc Campionatele Mondiale, unde înotătoarele din China dau naştere unor mari controverse în ceea ce priveşte dopajul în sport. Rusul Aleksandr Popov devine cel mai rapid înotător al lumii, câştigând aurul la 50 şi 100 m liber.

11 - **Formula 1,** Monza: Hill (Williams Renault), Berger (Ferrari), Hakkinen (Mc Laren), Barrichello (Jordan), Brundle (McLaren), Coulthard (Williams Renault). La constructori, Benetton 85p,Williams 75p, Ferrari 58 p.

17 - **Rugby.** La Bucureşti, în preliminariile C.M., România - Ţara Galilor 9-16.

18 - **Tenis.** Încetează din viaţă, la numai 40 de ani, Vitas Gerulaitis.

18 - **Tenis.** În finala Romanian Open Tennis (ediţia a 4-a), Franco Davin - Goran Ivanisevici 6-2, 6-4.

10-18 **Canotaj.** La Campionatele Mondiale de la Indianapolis (SUA), sportivii români au obţinut 3 medalii de aur (simplu feminin, 4+1 masculin, 4 fără cîrmaci masculin), o medalie de argint şi 4 de bronz.

25 - **Formula 1.** La Estoril clasamentul a fost următorul : Hill (Williams Renault), Coulthard (Williams Renault), Hakkinen (McLaren), Barrichello (Jordan), Verstappen (Benetton), Brundle (McLaren). 17-25

Handbal. Primul Campionat european feminin s-a desfăşurat în Germania şi s-a încheiat cu următoarea ierarhie: Danemarca, Germania, Norvegia, Ungaria, Croaţia, Rusia, Suedia, Cehia, Austria, România, Ucraina, Slovacia.

25 - **Box.** La Londra, Oliver McCall îl învinge pe Lennox Lewis şi intră în posesia titlului mondial la categoria grea, versiunea WBC.

Rusul Popov, noul star al înotului mondial

23-25 **Tenis.** În semifinalele Cupei Davis, la Göteborg, Suedia - SUA 3-2, la Hamburg, Germania - Rusia 4-1.

OCTOMBRIE

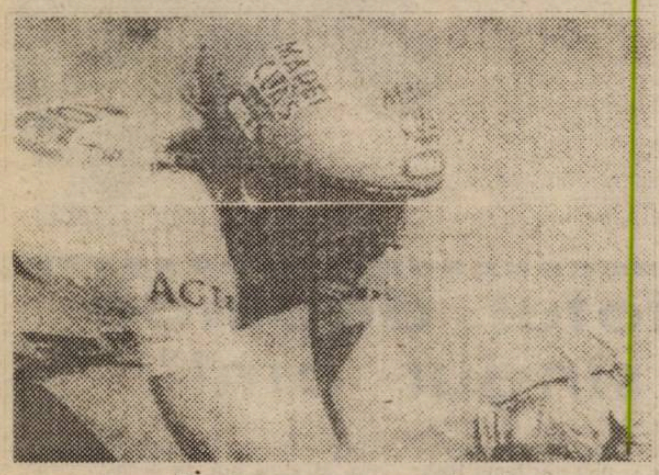

Rőminger - o oră pentru istorie

1 - **Rugby.** La Catania, Italia - România 24-6. În turneul final al C.M. din mai 1995, echipa noastră va juca în aceeaşi grupă cu Africa de Sud, Australia şi Canada.

8 - **Fotbal.** În preliminariile C.E., la Paris, Franţa - România 0-0.

8 - **Volei.** La Atena, în finala Campionatului mondial masculin, Italia - Olanda 3-1. Pe locurile următoare s-au clasat SUA, Cuba, Brazilia, Grecia, Rusia, Coreea de Sud

7-9 **Gimnastică.** La Paris au avut loc Campionatele mondiale de ritmică.

12 - **Fotbal.** În meci amical, pe Wembley, Anglia - România 1-1.

15 - **Hochei.** După modelul jucătorilor de baseball, hocheiştii din liga profesionistă americană (NHL), au declarat grevă pe termen nelimitat.

16 - **Formula 1.** În Marele Premiu al Spaniei, de la Jerez: Schumacher (Benetton), Hill (Williams), Hakkinen (McLaren), Irvine (Jordan), Berger (Ferrari), Frentzen (Sauber).

16 - **Tenis.** Martina Navratilova participă la ultimul său turneu european.

2-16. La Hiroshima se desfăşoară **Jocurile Asiatice.** Pe primul loc în clasamentul medaliilor de aur Chină (137), urmată de Coreea de Sud (63) şi Japonia (59).

12-16. **Tenis de masă.** World Team Cup la Paris.

18. S-au împlinit 80 de ani de la înfiinţarea Comitetului Olimpic Român. Juan Antonio Samaranch, preşedintele CIO, a participat la aniversare.

19 - **Karate.** Pavel Vancea şi Eva Kerekes câştigă medaliile de aur la C.M. de la Treviso.

21 - **Volei.** Finala Campionatului mondial feminin, disputat la Sao Paulo, a adus faţă în faţă echipele Cubei şi Braziliei. Au câştigat cubanezele cu 3-0. Pe următoarele locuri s-au clasat Rusia, Coreea de Sud, Germania, SUA, Japonia, China.

22 - **Ciclism.** Elveţianul Tony Rominger (33 de ani) doboară, tot la Bordeaux, recordul orei, parcurgând 53,832 km.

29 - **Fotbal.** Confederaţia Africană de fotbal obţine, cu ajutorul lui Joao Havelange, preşedintele în exerciţiu al FIFA, încă două locuri pentru turneul final al C.M. 1998, stârnind nemulţumirea federaţiilor europene.

NOIEMBRIE

3 - **Tenis.** Meci demonstrativ la Bucureşti, între Björn Borg şi Ilie Năstase.

5 - **Ciclism.** Recordul mondial al orei este bătut din nou de Tony Rominger la Bordeaux: 55,291 km. Este pentru prima dată, din 1913, când recordul este doborît de patru ori în acelaşi an.

4 - **Baschet.** Debutează, la Yokohama (Japonia) cel de-al 49-lea sezon al campionatului profesionist american, organizat de NBA. Primul meci: Golden State Warriors - L.A. Clippers.

5 - **Box.** La Las Vegas, George Foreman (45 de ani), recucereşte după 20 de ani centura mondială a greilor, versiunile WBA-WBF, învingîndu-l pe Michael Moorer. Foreman a fost deposedat de centură în 1974, de către Muhammad Ali.

6 - **Formula 1.** Primii clasaţi în circuitul de la Suzuka: Hill (Williams), Schumacher (Benetton), Alesi (Ferrari), Mansell (Williams), Irvine (Jordan), Frentzen (Sauber).

12 - **Atletism.** La Nashville încetează din viaţă Wilma Rudolph (54 de ani), prima atletă de culoare care a câştigat trei medalii de aur la o ediţie a Jocurilor Olimpice (Roma, 1960).

12 - **Rugby.** În meci test , pe stadionul Twickenham din Londra, Anglia - România 54-3.

13 - **Fotbal.** România - Slovacia 3-2 în preliminariile C.E.

12-13 **Înot.** Campionatele europene de sprint în bazin de 25 m.

13 - **Maraton.** Tradiţionala cursă de la New York.

13 - **Formula 1.** Ultima cursă a anului 1994 la Adelaide (Australia): Mansell (Williams), Berger (Ferrari), Brundle (Mc Laren), Barichello (Jordan), Panis (Ligier), Alesi (Ferrari). Titlul mondial a fost câştigat de Schumacher - 92 p, urmat de Hill 91 p, Berger 41 p. Titlul mondial al constructorilor revenit echipei Williams Renault cu 118 p, urmată de Benetton Ford cu 103 p şi Ferrari , cu 71 p.

14 - 20 **Tenis.** La Frankfurt, ATP World Championship. În finală, Sampras - Becker 4-6, 6-3, 7-5, 6-4.

14 - 20 **Tenis.** Masters-ul feminin de la New York. În finală Gabriela Sabatini a dispus de Lindsay Davenport cu 6-3, 6-2, 6-1.

15 - 20 **Gimnastică.** Echipa României a câştigat medalia de aur a Campionatelor Mondiale pe echipe, disputate la Dortmund. Pe locurile următoare s-au clasat echipele SUA şi Rusiei. Este cel de-al treilea titlu mondial cucerit de românce, după cele de la Fort Worth (1979) şi Rotterdam (1987).

21- 27 **Tenis.** Campionatul mondial de dublu este câştigat de suedezii Jan Apell şi Jonas Björkman, învingători cu 6-4, 4-6, 4-6, 7-6, 7-5 în faţa australienilor Mark Woodforde şi Todd Woodbridge.

26 - 27 **Schi.** Prima cursă de slalom uriaş a noii Cupe Mondiale, disputată la Park City (SUA) a revenit elveţiencei Zeller- Bahler.

22 - 29 **Tenis.** În finala Campionatului european pe echipe de la Aachen, Italia - Germania 2-1. Echipa României s-a clasat pe locurile 3-4.

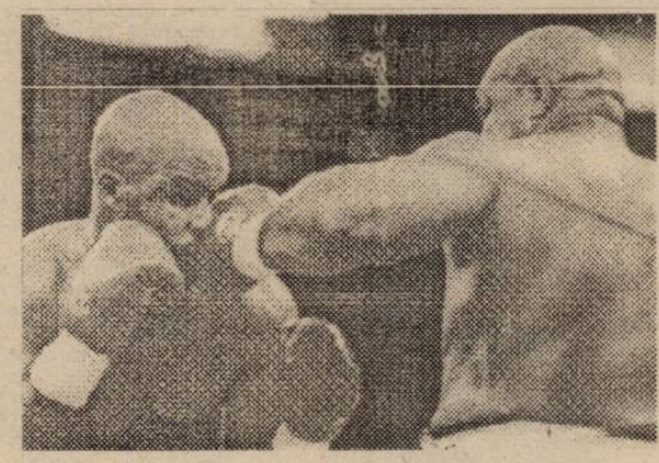

Foreman (în dreapta), o revenire la vârf

DECEMBRIE

1 - **Fotbal.** La Tokio, în finala Cupei Intercontinentale, Velez Sarsfield - AC Milan 2-0.

3 - **Ciclism.** Americanul Greg Lemond a anunţat că renunţă la activitatea competiţională.

1 - 4 **Karate.** Campionatele mondiale în Malaezia.

2 - 4 **Tenis.** Finala Cupei Davis: Suedia - Rusia 4-1, la Moscova. Este a cincea victorie a suedezilor în cele 9 finale pe care le-au disputat.

10 - **Cros.** Echipa României (Elena Fidatov, Mariana Stănescu, Margareta Keszeg, Cristina Misaroş, Daniela Bran) câştigă titlul european la campionatul desfăşurat la Alnwick (Marea Britanie).

O'Neal (dreapta) şi Barkley - principalii favoriţi la titlul în NBA

6 - 11 **Tenis.** La München, în finala Compaq - Grand Slam Cup, Magnus Larsson - Pete Sampras 7-6, 4-6, 7-6, 6-4.

15 - **Fotbal.** Israel - România 1-1, în preliminariile Campionatului European, într-un meci disputat la Tel Aviv.

15 - 18 **Tenis de masă.** Au loc întrecerile Cupei Mondiale.

30 - **Schi.** Primul concurs din cadrul Turneului celor patru trambuline.

31 - **Cros.** La Sao Paulo va avea loc tradiţionalul cros din noaptea Anului Nou, San Silvestro.

Retrospectivă de MARIUS BREAZU

ITALIA

PELLEGRINI - L'UOMO PIU ANTIPATICO DI MILANO

Ultima etapă din acest an a început cu o întârziere de 45 de minute, în urma hotărârii luate de Sindicatul jucătorilor, în semn de protest față de Federația Italiană, care nu alocă suficiente fonduri pentru jucătorii rămași fără contract, în special cei din ligile inferioare. Gazdele au obținut doar 3 victorii în cele 9 jocuri disputate. Am consemnat o nouă schimbare de lider, echipa lui Scala revenind în fruntea clasamentului.

BARI - PARMA 1-2 : Tovalieri (20), Zola (12), Cuppa (77). De multă vreme stadionul "San Nicola" n-a mai cunoscut o asemenea afluență de spectatori. 10.000 de *tifosi* veniți să asiste la o victorie a favoriților, avantajați și de tradiție, întrucât Parma a câștigat ultima dată la Bari acum 32 de ani! Dar, pe teren, lucrurile au stat altfel, oaspeții dovedindu-se o echipă masivă, greu de surprins. În afara celor două goluri validate, Parma a mai înscris de două ori, dar realizările lui Crippa și D. Baggio au fost anulate pe motive de ofsaid, respectiv fault!

JUVENTUS - GENOA 1-1: Ravanelli (76) - Galante (87). Cele 39 de apariții de până acum ale "Grifonului" la Torino nu prea au dat motive de satisfacție tifosilor genovezi. Juve a învins de 31 de ori, 6 jocuri s-au încheiat la egalitate, oaspeții triumfând doar de două ori! Așa cum ne-am obișnuit deja, antrenorul Marcello Lippi n-a putut alinia "11-le" de bază, Kohler, Fusi și Roberto Baggio fiind în continuare accidentați. Oaspeții, care nu s-au aparat supraaglomerat, au rezistat până în min. 76, când lovitura de cap a lui Ravanelli părea să consfințească a 7-a victorie consecutivă a "zebrelor". Dar, cu 3 minute înainte de final, nimănui trimisa cu capul de fundașul Galante a fost respinsă de Paulo Sousa de pe (sau după) linia porții, greu de spus, și centralul Rodomonti, de profesie fotograf, la semnalizarea tușierului, a acordat gol! Inutile protestele tornezilor și astfel am consemnat același rezultat înregistrat la 23 februarie 1990! Profitând de întreruperea campionatului, Juventus va efectua un turneu în Argentina. Golul lui Ravanelli a fost al 12-lea, din cele 22 reușite de Signora în acest campionat, marcat după min. 65. Eliminat: Bortolazzi (Genoa) - min. 71.

INTER - LAZIO 0-2 : Cravero (10), Fuser (13). N-ar fi de mirare ca după cele petrecute în ultima săptămână o parte din suporterii Interului să fi suferit atacuri de cord! În numai 7 zile, nerazzurii au pierdut 3 jocuri, două în campionat, pe San Siro, și unul în Coppa Italia (0-2 la Foggia), care a coincis și cu eliminarea din competiție! Normala reacție a suporterilor, din repriza secundă, care l-au contestat vehement pe președintele Pellegrini, care a părăsit stadionul. Dacă Lazio a trebuit să aștepte 28 de ani pentru a învinge la Milano, în acest an a făcut-o de două ori, 2-1 la 6 februarie și 2-0, duminică. Antrenorul Ottavio Bianchi s-ar putea să fie înlocuit cu fostul selecționer al națională lui, Azeglio Vicini sau Gigi Radice, putându-se dedica sportului său preferat, pescuitul. Beppe Signori a jucat al 100-lea meci în Serie A, marcând până acum 67 de goluri!

ROMA - MILAN 0-0. În ultimele 20 de partide susținute în campionat, Roma a învins doar de două ori Milanul, ambele victorii izbutite în ediția 1985-86!! Rosso-neri au obținut 11 victorii (7 pe "Olimpico"), 4 jocuri încheindu-se la egalitate. Evoluând prudent, cele două echipe și-au creat puține ocazii de gol, deci acest scor alb este un rezultat firesc. Simone a evoluat pentru a 100-a oară la Milan, în campionat, tocmai în momentul în care gruparea lui Berlusconi a sărbătorit 95 de ani de la înființare! La oaspeți au lipsit Panucci și Boban. Savicevici a jucat 77 de minute fiind înlocuit cu Di Canio.

FIORENTINA - FOGGIA 1-1 : Batistuta (53 - penalty) - Cappellini (24). Joc spectaculos, între două echipe în formă. Gazdele au fost lipsite de Rui Costa, convocat în naționala Portugaliei. Batistuta, care s-a ținut la dorința selecționerului Argentinei, Daniel Passarella, a găsit din nou drumul spre gol, transformând al 6-lea penalty de care a beneficiat Fiorentina în acest sezon!

CREMONESE - TORINO 3-0 : A. Pirri (16), Tentoni (38), Chiesa (45). Contuzile au fost încheiate după primele 45 de minute. Cremonese a reușit a doua victorie în fața lui "Toro", după cea de la 25 septembrie 1984 (scor 2-1).

REGGIANA - PADOVA 3-0: Padovano (6 - penalty și 50), Esposito (17). Fără americanul Lalas (suspendat), încasând 2 goluri foarte repede (penalty-ul a fost acordat însă cu mare ușurință), rămânând la finele primei reprize în 10 oameni (eliminat Gabrieli), ceți din Padova au fost o pradă ușoară pentru cei din Reggio Emilia.

SAMPDORIA - CAGLIARI 5-0: Lombardo (8), Gullit (14 și 19), Mancini (45), Bellucci (67). Partidă fără istoric, cu un super Mancini, care a cam fost dator față de publicul genovez, după ultimele prestații modeste.

NAPOLI - BRESCIA 1-1 : Cruz (79) - Corini (22). Băieții lui Lucescu au reușit să înscrie pentru prima dată în primele 45 de minute în acest sezon(!), acumulând totodată primul punct în deplasare. Oaspeții au avut și o bară. Napoletanii au fost lipsiți de aportul lui Carbone (suspendat) și Boghossian (accidentat). Sabau a jucat tot meciul.

ETAPA VIITOARE se va disputa la 8 ianuarie, după următorul program: **Brescia - Reggiana; Cagliari - Inter; Foggia - Genoa; Milan - Napoli; Padova - Cremonese; Parma - Juventus; Roma - Bari; Sampdoria - Lazio** (televizat de Tele-2 și DSF); **Torino - Fiorentina.** Cele 3 jocuri restante se vor disputa astfel: **Torino - Milan** - la 21 decembrie; **Milan - Reggiana** - la 11 ianuarie; **Torino - Juventus** - la 25 ianuarie.

Semifinalele Cupei Italiei vor programa la 8 martie și 12 aprilie meciurile: **Foggia - Parma** și **Lazio - Juventus**

SERIE B

ACIREALE - VERONA 1-1 (1-0): Modica (40 - penalty) - Canumarata (67). **ASCOLI - PESCARA 3-0 (1-0):** Incocciati (42), Bierhoff (60), Menolascina (90). **CESENA - VENEZIA 1-2 (1-2).** Surpriza etapei! Gazdele au pierdut al 2-lea joc în 15 etape și culmea, tot pe teren propriu (prima înfrângere a Cesenei s-a înregistrat în chiar prima etapă, 1-3 cu Verona). Au înscris: Scanuggia (12) - Vieri (6 și 45). În min. 27 fundașul oaspeților, Pietro Mariani, a părăsit terenul accidentat, fiind lovit la cap cu un obiect aruncat din tribună! **CHIEVO - PALERMO 0-3 (0-1).** Zanin (35 - autogol), Petrachi (57), Campilongo (73). De remarcat faptul că Palermo a marcat 10 goluri în deplasare toate în două jocuri! 7-1 la Lecce și acest 3-0 de acum! **ANDRIA - ANCONA 1-0 (0-0).** Caruso (90). **LECCE - VICENZA 2-3 (0-2).** Ciramicola (60 - penalty), Castagna (77 - autogol) - Cozza (19), Murgita (45), Gasparini (52 - penalty). **LUCCHESE - ATALANTA 1-1 (0-1).** Tosto (53 - penalty) - Magoni (42). **PERUGIA - COSENZA 0-0.** Al 8-lea 0-0 în partidele televizate!! **PIACENZA - UDINESE 2-2 (1-0).** Papais (41 - penalty), Piovani (77) - Pizzi (46), Scarchilli (59). **SALERNITANA - COMO 4-0 (0-0).** Pisano (46 și 85), Ricchetti (56), De Silvestro (77).

Viitoarea etapă se va disputa vineri, 23 decembrie.

■ **SANDU USUSAN**

CALCIO Serie A

PARMA	14	9	4	1	25-10 31
JUVENTUS	13	9	3	1	22-12 30
FIORENTINA	14	7	5	2	30-19 26
LAZIO	14	7	4	3	27-16 25
ROMA	14	6	6	2	19-8 24
BARI	14	7	1	6	16-16 22
SAMPDORIA	14	5	6	3	22-11 21
FOGGIA	14	4	6	4	16-15 18
MILAN	12	4	5	3	10-9 17
INTER	14	4	5	5	11-12 17
CAGLIARI	14	4	5	5	11-16 17
NAPOLI	14	3	7	4	19-24 16
TORINO	12	4	3	5	12-15 15
CREMONESE	14	5	0	9	12-17 15
GENOA	14	3	4	7	16-23 13
PADOVA	14	3	2	9	12-32 11
REGGIANA	13	2	3	8	10-18 9
BRESCIA	14	0	5	9	7-24 5

CALCIO Serie B

PIACENZA	15	7	7	1	20-8 28
SALERNIT.	15	7	3	5	24-15 24
ANDRIA	15	6	6	3	16-11 24
UDINESE	15	5	8	2	24-14 23
CESENA	15	5	8	2	18-11 23
PALERMO	15	5	7	3	17-7 22
VICENZA	15	4	10	1	11-7 22
LUCCHESE	15	5	7	3	19-16 22
PERUGIA	15	4	9	2	11-9 21
VERONA	15	4	9	2	13-12 21
ANCONA	15	5	5	5	23-19 20
COSENZA	15	4	8	3	14-14 20
VENEZIA	15	6	2	7	13-14 20
CHIEVO	15	4	5	6	14-14 17
ACIREALE	15	4	5	6	9-17 17
ATALANTA	15	2	9	4	11-15 15
ASCOLI	15	3	5	7	11-16 14
PESCARA	15	3	4	8	12-26 13
LECCE	15	1	7	7	10-24 10
COMO	15	2	4	9	6-27 10

ANGLIA

UNUL DIN DARURILE LUI SANTA CLAUS

Și normal, englezii au și ei un Moș Crăciun al lor. Se numește Santa Claus, și este foarte darnic, mult mai plin de daruri decât, spre exemplu, Moșul nostru. Chestia asta este însă doar răsplata meritelor și cuminteniei insularilor, o natie de supuși ai Reginei, iar unul din darurile lui Santa Claus, adresat fanilor soccerului, este programul competițional non-stop de sărbători, cu 4 etape, în 26, 27, 31 - decembrie și 2 ianuarie, cu turul 3 al Cupei Angliei (7 ianuarie) și cu turul 5 al Cupei Ligii (11 ianuarie). Bogăție de meciuri care nu-i prieste doar lui Howard Wilkinson, managerul lui Leeds, un fan declarat al pauzei de iarnă. Cum pofta vine doar mâncând, ispravă de sâmbătă a "păunilor", și anume prima victorie la Highbury după 14 ani, i-ar putea insufla lui Mr. Wilkinson dorința sărbătoririi prin muncă: **ARSENAL - LEEDS 1-3: A. Linighan (89) - Masinga (23, 88), Deane (90).** Nu numai Mr. Wilkinson și ai săi 2 sud-africani, Philemon Masinga & Lucas Radebe, ambii titulari în premieră în acest sezon, i-au făcut mizerie Arsenalului, ci și presa engleză, care, după ce duminica trecută, prin *The Mail*, a dezvăluit că antrenorul "tunarilor", George Graham (53 ani, scotian), a primit un cadou-atenție valorând 285000 lire pentru transferul lui John Jersen, în '92, de la Brondby la Arsenal, a afirmat în această duminică, prin *Daily Express*, că Premier League, și anume comisia sa de anchetă, a și luat hotărârea de destituire a lui Graham din postul său, completată cu suspendarea sa din viața fotbalistică! Boss-ul lui Premier League, Rick Parry, n-a confirmat însă gura presei. Deocamdată... Oricum, conform sondajului de opinie efectuat de SKY Sports 2 TV, 47 la sută dintre telespectatori consideră necesară demisia lui Graham de la cârma Arsenalului.

IPSWICH - WIMBLEDON 2-2: Milton (7), Sedgley (83) - Holdsworth (2), J. Goodman (62). Gazdele au lanterna roșie, dar n-au antrenor, după demisia lui John Lyall. Și de vineri nu mai au nici președinte, decesul lui Patrick M. Cobbold încheind 60 de ani de conducere a clubului de către familia sa.

COVENTRY - NEWCASTLE 0-0. În minutul 81, Steve Ogrizovic (C, 37 ani) a parat penalty-ul lui Andy Cole (N, 23 ani).

CRYSTAL PALACE - NORWICH 0-1 : A. Ward (51).

EVERTON - TOTTENHAM 0-0. Pe un vânt nebun, Neville Southall (Țara Galilor) a stabilit un record în istoria de 116 ani a Everton-ului: 7 meciuri consecutive fără gol primit, fiind însă ajutat și de Tottenham, care n-a avut nici o ocazie de gol! N-au jucat Amokachi, Klinsmann și Dumitrescu. Și-am ajuns și la Ilie: bucureșteanul e foarte iubit de fanii Spurs-ilor, care-l consideră un jucător remarcabil și care i-au... dedicat chiar și un cântec. E apreciat și de antrenorul Gerry Francis, care, dacă n-ar prima interesele financiare, n-ar fi dispus să-l cedeze altui club: Sevillei, Barcelonei, Benficăi, Kolnului, Bayernului, Arsenalului, Leedsului sau Mafalda mai știe cui. Dar, care nici nu-l poate introduce titular, din două motive: debalansează echipa, impunând jocul pe partea stângă, și nu luptă pentru recuperarea balonului, după ce l-a pierdut! Așa că postul său a fost preluat de Ronnie Rosenthal israelianul care i-a arătat, la Tel Aviv, generalului cu nume de regat din Asia Mică, faptul că nu-i necesară o chemare la națională cu 7 zile înaintea meciului pentru a marca în contul țării tale. Poți juca și sâmbătă pentru Tottenham, și-i poți marca și lui Stelea, peste 4 zile. În cazul Gică & Ilie, n-a fost nici Tottenham sâmbătă, și nici Ginzburg, miercuri. Yes, Anghele?

LEICESTER - BLACKBURN 0-0. A trebuit să debuteze sâmbătă scoțianul Mark McGhee (fostul centru atacant, câștigător al Cupei Cupelor, în '83, cu Aberdeen) la cârma lui Leicester, pentru ca "vulpile" să încheie primul lor joc în acest sezon fără gol primit!? Și asta tocmai în fața liderei, dealtfel cea mai eficace echipă, cu tandemul Shearer (16 goluri) - Sutton (13)...

MAN. UTD. - NOTTM FOREST 1-2 : Cantona (70) - Collymore (35), Pearce (65). Se pare că liderul laburist al opoziției, Tony Blair, prezent la meci, le-a adus ghinion campionilor. Care au primit primul gol acasă, în campionat, în acest sezon. După 12 meciuri consecutive la Old Trafford fără de gol, sau 1135 de minute, dacă vreți, record care ține exact de la Paștele catolic, atunci marcând Graeme Sharp (Oldham), a venit acest al... 13-lea meci și necruțătorul "pădurar" mulatru Stan Collymore: stâng maiestuos, din 18 metri, peste Walsh! Culmea e că acest Collymore, care a mai avut și o bară și un gol anulat (și Hughes - MU a lovit transversala!), e tare dorit de învinși, pe 4 milioane de lire. Dar Frank Clark, antrenorul lui Forest, e ferm: *"Stan nu e de vânzare!"*

SHEFFIELD WED. - QPR 0-2 : Maddix (63), Ferdinand (86). 4 motive de supărare pentru cei 22766 fani: scorul, transversala din min. 30 a lui Waddle, penalty-ul neacordat la faultul asupra lui Dan Petrescu, și antrenorul Francis: *"Trev, dă-ți demisia"*

WEST HAM - MAN. CITY 3-0: 17286 fani au savurat primul hat-trick (6, 10, 58) al lui **Tony Cottee** pentru "fierari" din 1986 încoace!

CHELSEA - LIVERPOOL 0-0

Aseară (ora 22), la The Dell s-a jucat SOUTHAMPTON - ASTON VILLA

■ **MIHAI COMȘULEA**

P.S. Două echipe de ligă secundă au noi cârmaci. Amândoi sunt scoțieni și au fost mari jucători: LOU MACARI, la Stoke City și JOE JORDAN, la Bristol City

Premier League

BLACKBURN	19	13	4	2	41-15	43
MAN. UTD.	19	13	2	4	36-14	41
NEWCASTLE	19	11	5	3	39-22	38
NOTTM. FOR.	19	10	5	4	33-20	35
LIVERPOOL	19	9	6	4	34-18	33
LEEDS	19	9	4	6	29-25	31
NORWICH	19	8	6	5	19-15	30
CHELSEA	19	8	4	7	26-23	28
MAN. CITY	19	8	4	7	30-31	28
TOTTENHAM	19	7	5	7	32-34	26
ARSENAL	19	6	6	7	23-22	24
COVENTRY	19	6	6	7	20-29	24
QPR	19	6	4	9	29-35	22
WIMBLEDON	19	6	4	9	21-33	22
SOUTHAMPT.	18	5	6	7	25-30	21
CRYSTAL PAL.	19	5	6	8	15-20	21
WEST HAM	19	6	3	10	15-21	21
SHEFFIELD	19	5	6	8	19-28	21
EVERTON	19	4	7	8	15-24	19
ASTON VILLA	18	3	7	8	21-29	16
LEICESTER	19	3	5	11	19-33	14
IPSWICH	19	3	3	13	19-39	12

GERMANIA

VOTAVA NĂPĂDIT DE AMINTIRI

Așa cum este normal, la sfârșitul campionatului comentariile și concluziile despre ceea ce a fost continuă să suscite interesul amatorilor de fotbal. Pe lângă tradiționalele clasamente (pe care le-am publicat în numărul anterior) vă oferim și alte statistici. Astfel, pe lista celor care au dat pase decisive, alcătuită după modelul hocheiului și baschetului, conduc Mario Basler (Bremen) cu 8 asemenea reușite, urmat de Stefan Effenberg (Gladbach) - 7, Rudi Voller (Leverkusen), Karlheinz Riedle (Dortmund), Andreas Herzog (Bremen), Youri Mulder (Schalke) și Gerd Poschner (Stuttgart, născut în România) cu câte 6 pase decisive. Altă clasificare interesantă se referă la procentul ocaziilor transformate, din totalul situațiilor de gol create de fiecare echipă. În acest clasament, pe primele locuri se află Bayer Leverkusen (29,1 la sută reușite), urmată de Borussia Dortmund 29,0 la sută și VfB Stuttgart 26,7 la sută. Pe ultimele locuri ale aceluiași clasament se găsesc Dynamo Dresden 14,4 la sută și MSV Duisburg cu 14, 3 la sută. ● Bineînțeles că și în această iarnă fiecare dintre cele 18 componente ale primei divizii caută să-și îmbunătățească efectivul. În acest sens, pe piața internă, cel mai căutat nume este cel al mijlocașului Jorg Albertz (23 de ani, 1,84 m, 5 goluri în acest sezon de toamnă) dorit de nu mai puțin de 3 dintre cele mai bune echipe din ligă: Borussia Dortmund, Borussia M'Gladbach și Eintracht Frankfurt. Până una alta, Dortmund a înaintat deja o propunere celor de la Hamburg, ridicată la 4 milioane DM, pe care, bineînțeles, proprietarii jucătorului încă o mai cântărește. Alte nume în prim-planul discuțiilor sunt Herzog (Bremen) și Strunz (Stuttgart) pe care i-ar dori în propria curte campioana en-titre, Bayern, considerată "Monstrul care doarme", având în vedere că și în campionatul precedent bavarezii au cucerit titlul după o toamnă nu tocmai reușită ● Încă o curiozitate: deși Werder Bremen este echipa cu vârsta medie cea mai ridicată (29,1 ani), hanseaticii conduc într-un clasament al golurilor reușite în urma contraatacurilor, cu nu mai puțin de 12 goluri reușite, din totalul de 31 goluri înscrise. Îi urmează, la mare distanță, Dresden, Hamburg și Kaiserslautern, toate cu 5 goluri înscrise pe contraatac ● Într-un comentariu precedent ne refeream la noua reamenajare a stadionului din Freiburg, care va spori capacitatea tribunelor cu 5000 locuri, dintre acestea 2000 fiind pe scaune: costul construcției se ridică la 10 milioane DM, o sumă considerabilă, trebuie să recunoaștem, la care landul Baden-Wurttemberg poate contribui doar cu 5 milioane, restul urmând să fie suportate de club și sponsorii săi ● Și dacă majoritatea echipelor, nu numai din Germania, se plâng de bilanțul financiar negativ, iată că, după o toamnă nu tocmai reușită din punct de vedere al rezultatelor, președintele lui Hamburg, Ronny Wulff, a prezentat situația bănească: 5,451 milioane DM câștig față de 30 iunie 1994, ceea ce nu e tocmai rău ● În final, replica anului, aparținând lui Mirko Votava (Werder Bremen, născut la 25 aprilie 1956). **"N-am crezut niciodată că am să joc contra fiului unui coechipier de-al meu!"** Jucătorul de origine cehă se referă la faptul că, în perioada 1976-1978, a jucat alături de Helmut Nerlinger sub tricoul Borussiei, Dortmund, iar la 10 decembrie, în meciul Werder - Bayern Munchen, scor 0-0, din echipa bavarezilor a făcut parte Christian Nerlinger, fiul lui Helmut, în vârstă de 21 de ani!

■ **HORST SZEIBERT**

Trapattoni, sau starea de spirit de pe Olympiastadion. (În stânga, secundul Augenthaler)

SFERTURI DE FOC ÎN

CUPA CUPELOR

Feyenoord Rotterdam - Real Zaragoza
Sampdoria Genova - F.C. Porto
Arsenal Londra - A.J. Auxerre
F.C. Bruges - Chelsea Londra

Partidele se vor disputa la 2 și 16 martie

CUPA UEFA

Eintracht Frankfurt - Juventus Torino
Lazio Roma - Borussia Dortmund
Bayer Leverkusen - F.C. Nantes
A.C. Parma - B.K. Odense

Partidele se vor disputa la 28 februarie și 14 martie.

S.C. T SHIRT company S.R.L.
Timișoara, str. Paris nr. 2A
anunță intenția de majorare a prețurilor la șabloane și serviciile de imprimare

O CIUDATĂ STRATEGIE

N-am să mă număr niciodată printre cei cărora le stă în gât gradul de general al selecționerului Iordănescu. Și cred că s-ar cuveni să mai punem încă o dată ordine în exprimarea acestei atitudini, pentru că, om inteligent, selecționerul a sesizat absolut corect, la întoarcerea din America, faptul că gradul de general îi aduce în timp infinit mai multe foloase decât orice sumă de bani înmânată de un guvern care impozitează până și fumul țigărilor. De-ar fi să aducem ca argument numai jaful la care au fost supuse gimnastele și ar fi destul. Și nici măcar gradul de general nu compensează câștigurile fabuloase pe care le-ar fi obținut prin America sau Japonia, în cazul că ar fi acceptat angajamentele propuse pe acele meleaguri. Și mai cred că răsplata i se cuvenea din plin, pentru că, dacă s-a uitat cumva, ar fi bine să reamintim, bilanțul național este pozitiv, iar performanța realizată la World Cup, deocamdată, singulară.

Din nefericire, tocmai această unică performanță din istoria echipei naționale de fotbal riscă să se întoarcă împotriva celui care a modelat-o, precum o revoluție care-și devorează în primul rând proprii-i copii. Cred că la ora actuală Iordănescu parcurge un moment de impas. Dacă vreți, asemănător trăit de Enzo Bearzot după câștigarea titlului mondial din 1982, când Italia a cucerit lumea, după care a pierdut Europa deoarece lui Bearzot i-a venit

CÂINII LATRĂ, CARAVANA TRECE...

de Miki Junea

greu să se despartă de trupa lui... Deși, a fost clar, echipa nu mai răspundea la comenzi, mondialul fusese una, campania europeană cu totul altceva, iar marele fiasco care bătea la ușă a fost, în final, acceptat ca o fatalitate..

Poate că Iordănescu, pragmatic, a așteptat finalul de sezon, pentru ca, în liniștea iernii să chibzuiască, să vorbească cu el însuși, să se privească în oglindă și abia apoi să decidă. Având un asemenea timp de gândire, nu foarte mult, ar putea să accepte că naționala noastră este, în mare majoritate, o echipă de rezerve de lux în Europa. Sau, dacă doriți, de nume mari, care au dansat foarte bine, deocamdată, o vară. Dacă selecționerul ar avea bunăvoința să recitească rândurile scrise despre fiecare jucător după meciurile cu Slovacia și cu Israel s-ar convinge încă o dată că și la Dan Petrescu și la Belodedici și la Hagi și la Ilie Dumitrescu, concluziile sunt comune: a ieșit în evidență lipsa jocurilor, inactivitatea, cu tot ce decurge de aici. Sigur că, din varii motive, e posibil să absentezi din teren un meci, două, hai trei. Dar, să nu joci o lună de zile, vezi Hagi, iar echipa națională pentru Tel Aviv să înceapă cu tine, asta mi se pare cel puțin ciudat, ceva care depășește în mare viteză orice fel de sentimentalism al selecționerului. Prin apropiere se află Ilie Dumitrescu, din păcate, un alt transfer ratat, aflat el însuși într-un moment de cumpănă, în care trebuie să fie foarte atent la drumul ulterior care poate salva sau dimpotrivă, compromite, o carieră profesionistă începută atât de promițător...

Și acum, încercând să-l înțeleg pe selecționer, mă întreb: încearcă el să ofere "bandaje psihice" unor jucători care se simt "persecutați" pe la cluburile lor? Bine, dar asta ar însemna că avem un campionat atât de slab, încât rezervele europene conferă mai multă siguranță decât titularii diviziei naționale! De fapt, Iordănescu nici nu ascunde acest aspect, pronunțându-se, de câte ori a avut ocazia, foarte puțin măgulitor asupra competiției interne. Sigur că asta nu justifică încrederea exagerată acordată unor jucători în primul rând uzați și mai apoi ieșiți din formă, sigur că prețul este prea mare, dar...

Dar, poate că la mijloc este și un spirit de frondă al selecționerului, față de cei care ar putea schimba, pe ici, pe colo, prin părțile esențiale, mentalitatea campionatului intern. Explicația poate părea ușor... exaltată, sunt conștient de asta, dar ea face parte din încercarea de a întoarce fenomenul, pentru că strategia de alcătuire a echipei naționale constituie la ora actuală un fenomen, pe toate fețele! Asta, în perspectiva plecării în Europa a unui nou lot de rezerve de lux, în frunte cu Panduru. Dacă și acești jucători vor pătrunde în echipa națională neapărat pe această filieră, atunci viitorul fotbalului românesc este mic, negru și vine în pas alergător!

MOȘ CRĂCIUN ADUCE RECORDURI

Luna decembrie va fi martora doborârii unuia dintre cele mai vechi recorduri. Este vorba de numărul victoriilor obținute de un antrenor în întreaga carieră din ligă: Red Auerbach, legendarul coach al lui Boston Celtics, cu 938 victorii, va fi depășit probabil, la sfârșitul acestui an, de Lenny Wilkins (Atlanta Hawks), care a adunat în cei 22 de ani pe banca tehnică 934 succese. Să mai amintim că, pe lângă acestia, el si-a petrecut și 15 sezoane în teren, participând, așadar, la peste 3000 de meciuri ca jucător și antrenor în liga profesionistă ● Dick Motta (63 de ani, Dallas Mavericks), cel mai în vârstă antrenor din NBA, a fost desemnat antrenorul lunii ● Philadelphia 76ers s-a alăturat echipelor L.A. Lakers și Boston Celtics în "clubul" echipelor care au obținut mai mult de 2000 de victorii în ligă ● Tot în această săptămână, Buck Williams, președintele sindicatului jucătorilor din NBA, a trecut o altă piatră de hotar: 11000 recuperări în întreaga carieră (14 sezoane), cărora li se adaugă cele peste 15000 puncte înscrise ● Sacramento Kings are în această toamnă cel mai bun start din istoria clubului, fiind, pentru prima oară de la înființare, în situația de a candida la un loc în meciurile play-off! ● Orlando Magic, cu duo-ul Shaquille O'Neal - Horace Grant de neoprit, este, momentan, cea mai bună formație a campionatului cu 13 victorii în ultimele 14 meciuri. Cu doi ani în urmă, băieții din Florida au terminat pe locul al 14-lea, ultimul, în Conferința de Est! ● Anul viitor, All-Star Game, meciul dintre selecționatele de Est și de Vest, ajuns la cea de-a 45-a ediție (până acum scorul este 28-16 pentru selecționata din Est) va avea loc la 12 februarie în America West Arena din Phoenix (Arizona), sala celei mai bune echipe din vest, în acest moment, Phoenix Suns ● Jason Kidd (Dallas Mavericks) este considerat cel mai bun debutant (sau recrut - "rookie") al începutului de sezon. Despre el, legendarul Earvin "Magic" Johnson spunea: **"Este mai bun ca mine la vârsta respectivă"**. Se pare că tânărul Jason (22 de ani) care a semnat cu echipa din Dallas un contract de 60 milioane de dolari pentru 9 sezoane, își merită banii. Dacă zice "Magic"! ● Clasamente: Cosgeteri: Shaquille O'Neal (Orlando Magic) 31,1 pct/meci; Jim Jackson (Dallas) 29,3; David Robinson (San Antonio Spurs) 28,7. Pase decisive: John Stockton (Utah Jazz) 11,3 pase/meci; Kenny Anderson (New Jersey Nets) 10,5; Robert Pack (Denver Nuggets) 9,6. Recuperări: David Robinson 13,1/meci; Dikembe Mutombo (Denver) 12,9; Ron "Popeye" Jones (Dallas) 12,5. ■ **M.B.**

FOTBALUL EUROPEAN DE CLUB - O RADIOGRAFIE LA ZI

în viziunea vedetelor sale

Deunăzi, Simon Brotherton, reporter la postul londonez BBC Radio 5, a păsit în curțile câtorva mari cluburi europene, căutând răspunsul la întrebarea *"Care este balanța reală a puterii în fotbalul de club de pe bătrânul continent?"* Iată ce a aflat...

"Tripleta" de vis: Cupa Campionilor Europeni, Cupa Cupelor, Cupa UEFA

... Mai întâi în Spania, în capitala Cataluña-ei, Barcelona.

ARNOLD KOEMAN (FC Barcelona & Olanda): **"Calcio Serie A este cea mai puternică ligă din Europa, dar Spania a progresat vizibil în această toamnă, poate și datorită numeroaselor vedete de la World Cup care, în vară, au ales peninsula Iberică. Oricum, aici se joacă mult mai deschis decât în Italia, actualul sezon fiind cel mai tare de la venirea mea. Cât despre Barcelona, păcat că ea nu mai este cea de acum 2-3 ani - superspectaculoasă".** Iar colegul său, *JORDI CRUYFF*, l-a completat: **"În Spania, jucătorii sunt excelent pregătiți, în plan psihic și moral. Sunt bucuros că am șansa de a juca aici..."**

... Iar apoi Germania, în Bavaria, la München.

FRANZ BECKENBAUER (președinte Bayern): **"Consider că Bundesliga este actualmente și mai puternică, poate chiar mai bună decât Serie A. Noi, italienii și englezii suntem cam la același nivel".**

ULI HOENESS (manager Bayern): **"Italienii nu mai au bani, și nimeni nu e capabil, deocamdată, să schimbe ceva. Așa că, în viitor, banii tot mai mulți din Bundesliga vor lucra în favoarea noastră, propulsându-ne în vârf."**

ANDREAS MOLLER (Borussia Dortmund & Germania): **"Pătrunderea recentă în Bundesliga a numeroși străini, precum și întoarcerea noastră din Italia a întărit campionatul."** Vorbind despre străini, de exemplu primul antrenor italian în liga germană, *LOTHAR MATTHAUS* remarcă: **"Eu pot ajuta permanent, ca un liant, între don Giovanni Trapattoni și băieți"**, *NED ZELIC* (Borussia Dortmund & Australia) subliniind faptul că **"la venirea mea aici am fost tare norocos să cunosc, la doar o săptămână, o nemțoaică. La Dortmund domnind o atmosferă total superprofesionistă, conducerea mia atras atenția că după 3-4 luni trebuie să vorbesc germana. Altfel..."** Altfel, necunoașterea limbii și inadaptabilitatea la noua atmosferă putând fi dureroase. Fapt recunoscut de *DENNIS BERGKAMP* (Inter Milano & Olanda): **"Ai nevoie de mult timp pentru a traversa diferențele cauzate de climă, cultură și stil de viață dintre Olanda și Italia. Aici, fotbalul și modul de viață sunt altele. În plus, calitatea ligii e grozavă, Serie A fiind cea mai puternică."** Astfel, irlandezul *LIAM BRADY* (ex-Inter, Juventus, Sampdoria și Ascoli) explică un motiv important pentru care Juventus '87 a fost un eșec pentru galezul Rush: **"Am citit jurnalul italian ținut zi de zi de Rushie. Ei bine, seara, la culcare, invariabil scria: <<Sper ca mâine să pot învăța măcar două vorbe italiene. Dar nu prea reușesc...>>"** Brady explică în continuare: **"Un străin trebuie să aibă și noroc, să aibă dorința 100 la sută să meargă la clubul respectiv, să și-l aleagă cu grijă și să nu se gândească doar la bani."** Un alt englez, *DAVID PLATT* (Sampdoria), despre Italia: **"Tehnic, tactic și calitativ - cea mai bună".** Și totuși, problemele financiare cu care se confruntă Il Calcio există, după cum remarcă trimisul lui *Die Telegraaph* (Olanda) la Milano: **"Pentru olandezi, Italia, și chiar și Anglia, înseamnă un vis devenit realitate, dar e hilar ca o rezervă a lui Ajax, Kreek, să fie cel mai mare transfer al Italiei, în perioada de transferuri din octombrie!"**

... În fine, în Anglia. Cu același *LIAM BRADY* (ex-Irlanda): **"Standardul jucătorului a scăzut simțitor aici. Fiecare club decent avea în trecut 2-3 scoțieni valoroși. Liverpool '84 câștiga C.C.E. cu doar 2 englezi în teren. Azi, noi importăm scandinavi, negri și goal-keeperi, mai ales, de peste tot!"** Și cu *CHRIS WADDLE* (Sheffield W.): **"Chiar și Franța e puternică. La O.M. aveam două excelente antrenamente tehnico-tactice pe zi, încheiate cu jocuri 6 la 6. Altceva decât aici. Unde toată lumea joacă permanent la fel: la 3 puncte, cu pressing la adversar, obligându-l să greșească și apoi atacând fără discernământ. Stil pe care nu știm să-l adaptăm și să-l schimbăm la ieșirea în Europa".**

CONCLUZIA. Serie A ia loc, în continuare, fără dubii, în capul mesei, cu 10 trofee europene cucerite în ultimele 6 sezoane (3 CCE + 2 CC + 5 UEFA). Dar prosperitatea financiară aparține acum Bundesligii, care-și dorește mult mai mult decât un singur trofeu (Werder Bremen - CC '92) în aceleași ultime 6 sezoane. Iar polul magnetic s-a mutat, mai nou, pentru străini, în Primera Division, triumfătoare în ultimele 8 sezoane(!) europene doar prin Barça (CCE '92 & CC '89). Ar mai fi și încercările de cosmetizare a plimbării balonului, realizate de englezi (de două ori C.C. în ultimii 4 ani). Și ar mai fi francezii și olandezii.

Masa e largă. Trofeele - puține. Orgoliile - mari. Să vină primăvara!

■ **MIHAI COMȘULEA**

GOAL TROTTER

Trabzon, al 30-lea gol pentru "cocoșul galic" marcat de Jean-Pierre Papin (foto) i-a scos din cursă pe azeri...

1. ROMÂNIA	4	2	2	0	7-3	8
2. Israel	4	2	2	0	7-4	8
3. Franța	4	1	3	0	2-0	6
4. Polonia	3	1	1	1	2-2	4
5. Slovacia	3	0	2	1	4-5	2
6. Azerbaidjan	4	0	0	4	0-8	0

Iată traseul tricolorilor în '95: Polonia (acasă, 29.03), Azerbaidjan (la Trabzon, 26.04), Israel (a, 7.06), Polonia (d., 6.09), Franța (a., 11.10), Slovacia (d., 15.11).

GRUPA 2. Combinata Real Madrid (Hierro & Luis Enrique Martinez) - La Coruna (Donato & Salinas) a demolat Belgia, la Bruxelles: 4-1! Iar Bosko Djurovski a realizat un hat-trick, la Skopje: MACEDONIA - Cipru 3-0. Spania are punctaj maxim (12p., 11-2), fiind urmată de macedoneni (5p.).

GRUPA 3. TURCIA - ELVEȚIA 1-2, meci arbitrat de Ioan Crăciunescu, ajutat la tușă de Ilie Coț și Nicolae Grigorescu. Elveția are și ea punctaj maxim (9p.), fiind urmată, la 3p., 1-1 cu Israelul, la Tel Aviv, și ROMÂNIA își păstrează fotoliul de lideră a grupei întâi, dar bătăliile decisive pentru calificarea la Euro'96-Anglia se vor da anul viitor, toate echipele, cu excepția Azerbaidjanului, păstrându-și intacte șansele pentru Albion. La 1-1 cu Israelul, la Tel Aviv, și ROMÂNIA își păstrează fotoliul de lideră a grupei întâi, dar bătăliile decisive pentru calificarea la Euro'96-Anglia se vor da anul viitor, toate echipele, cu excepția Azerbaidjanului, păstrându-și intacte șansele pentru Albion. La de suedezi.

GRUPA 5. OLANDA - Luxemburg 5-0 și Malta - NORVEGIA 0-1 (gol Jan-Age Fjortoft, jucător la Swindon - liga a doua engleză). Norvegia (10p. - 4j.), Olanda (8p. - 4j.) și Cehia (5p. - 3j.) sunt neînvinse.

GRUPA 6. PORTUGALIA - Liechtenstein 8-0. Lusitanii (12p.) și irlandezii (9p.) au punctaje maxime.

GRUPA 7. Galezii s-au aplecat cu respect și admirație, la Cardiff, în fața vecinilor noștri de la sud, "neprezentându-se" (0-3). Stoichkov & Co. sunt liderii, cu punctaj maxim (9p., 9-1), cu toate că Germania (9p. - 3j., 7-2) a obținut două victorii în 5 zile: 3-0 la Chișinău și 2-1, cu Albania, la Kaiserslautern, Klinsmann punctând câte o dată în ambele meciuri. Interesantă opinia "Kaiser"-ului Franz Beckenbauer, exprimată după meciul de la Chișinău: *"Preliminariile europene ar trebui să înceapă abia după disputarea unor meciuri eliminatorii între o serie de echipe ceva mai slabe de pe continentul nostru"*. Subscriem.

GRUPA 8. Miercuri, FINLANDA - San Marino 4-1, toate golurile scandinavilor fiind opera atacantului lui Bolton Wanderers - Liga a doua engleză, Mika-Mixu Paatelainen. Vineri, la sosirea la Atena, delegației Scoției i-a fost furat echipamentul de joc. Și elenii au cleptomanii lor... Iar scoțienii au telefonat la Glasgow, cerând un tricou nou: GRECIA - Scoția 1-0 (Apostolakis - 18, penalty). Saravakos & Co. au punctaj maxim (12p.).

■ SEBASTIÃO LAZARONI a fost demis de la cârma lui Vasco da Gama.

■ Englezul GORDON MILNE, fost în trecut la Beșiktaș, a preluat conducerea lui Fenerbahce.

■ În Franța, NANTES (2-0 la Cannes) își menține avansul de 4 puncte în fața lui PSG (1-0 cu Strasbourg).

■ Cupa Campionilor Africii a fost câștigată, în premieră, de ESPERANCE TUNIS (club vechi de 75 de ani): 3-1 în returul finalei cu Zamalek Cairo. În tur fusese 0-0.

■ **QPR**

VEST SPORT PRESS

CULTURISM

La Timișoara a avut loc sâmbătă "Memorialul Vasile Balmuș", ediția a 6-a, competiție organizată de "Body Building Fitness", în memoria culturistului timișorean Vasile Balmuș, împușcat în timpul Revoluției, la 17 decembrie 1989. La sala de spectacole a FITT s-au prezentat 57 de sportivi, de la 15 cluburi din întreaga țară. Timișorenii au reușit să ocupe primul loc la categoriile 80 kg (juniori) - Cosmin Nedelcu, la seniori câștigând Ahmed Waled (65 kg) și Florin Teodorescu (90 kg), toți trei fiind membrii echipei Fundației Independente pentru Tineret Timișoara. Premiile oferite câștigătorilor de către organizatori s-au ridicat la valoarea de 1,5 milioane lei.

HANDBAL

Săptămâna trecută a fost adoptată o idee năstrușnică a FRH: de la 1 ianuarie 1995, după înscrierea unui gol, meciul nu se mai reia de la mijlocul terenului, ci direct de la poarta în care s-a marcat! Această lege va fi aplicată numai în campionatul masculin, cu intenția de a dinamiza jocul și de a se pune accentul mai pregnant pe contraatac și faza a II-a a atacului, contraatacul susținut. La prima vedere, pare o idee interesantă, însă la o analiză mai atentă se pot observa cel puțin trei neajunsuri: echipa care va înscrie (mai ales din acțiuni de la semicercul de 6 m) va fi dezavantajată de contraatacul echipei adverse, având un om mai puțin pentru replierea în apărare. Apoi, se știe că singurele momente de respiro pentru un handbalist sunt cele din pauza dintre primirea unui gol și reluarea jocului de la centrul terenului. Și nu în ultimul rând, schimbările tactice de jucători atac-apărare, extrem de des folosite de echipele noastre și cele din handbalul "mare", nu vor mai putea fi efectuate, datorită fluenței jocului. Deci, va trebui adoptată o nouă orientare tactică în această privință. Sunt echipele noastre pregătite pentru acest pas? Probabil că nu. Așadar, vom asista la o mișcare browniană pe terenurile de handbal la partidele masculine, dictată de FRH, care, ca și în alte situații (vezi obligativitatea normelor de control, cerințe de talie și vârstă la juniori și echipele de seniori din eșaloanele inferioare) se ocupă mai mult de "cosmetică" decât de adevăratele neajunsuri ale handbalului nostru.

ȘAH

Succes de prestigiu al echipei naționale feminine la recenta Olimpiadă de la Moscova. Jucătoarele noastre s-au clasat pe locurile 3-4 în ierarhia finală, alături de echipa Chinei. Este cea mai bună performanță realizată de șahistele române de când acestea participă la întrecerile Olimpiadei. Se cuvin felicitări antrenorilor Șerban Neamțu și Mircea Pavlov, precum și jucătoarelor Corina Peptan, Cristina Poișor, Luminița Radu și Dana Nuțu.

VOLEI

În Superliga masculină, la Timișoara, Universitatea - Relonul Săvinești 2-3 (12-15, 16-11, 8-15, 15-10, 11-16). Celelalte rezultate: Dinamo Buc. - Univ. Bacău 3-0, Explorări Baia Mare - Elcond Zalău 3-0, Steaua - ASA Tg. Mureș 3-1.

VEST SPORT PRESS